

ပြည်ထောင်စုသမ္မတမြန်မာနိုင်ငံတော်အစိုးရ
စိုက်ပျိုးရေး၊ မွေးမြူရေးနှင့် ဆည်မြောင်းဝန်ကြီးဌာန
ကျေးလက်ဒေသဖွံ့ဖြိုးတိုးတက်ရေးဦးစီးဌာန

ကျွန်းစုမြို့နယ်



လူထုပဟိုပြုစီမံကိန်း
National Community Driven Development Project
(NCDDP)



ကျေးရွာဖွံ့ဖြိုးရေးအစီအစဉ်
Village Development Plan (VDP)

မြိုင်သာကျေးရွာ၊ ဘဒ္ဒနဲကျေးရွာအုပ်စု

မာတိကာ

စဉ်	အကြောင်းအရာ	စာမျက်နှာ
၁	ကျွန်းစုမြို့နယ်မြေပုံ	၁
၂	ကျေးရွာအုပ်စုမြေပုံ	၂
၃	ကျေးရွာအုပ်စုတွင် ပါဝင်သောကျေးရွာများစာရင်း	၃
၄	လူထုပူးပေါင်းပါဝင်သောဆန်းစစ်ခြင်းနှင့် အကဲဖြတ်ခြင်းလုပ်ငန်းစဉ်	၃
၅	ကျေးရွာသမိုင်းကြောင်း	၄
၆	ကျေးရွာသမိုင်းကြောင်းအပေါ် သုံးသပ်ချက်	၅
၇	လူမှုနှင့် အရင်းအမြစ်ပြုမြေပုံ	၆
၈	လူမှုနှင့် အရင်းအမြစ်ပြုမြေပုံအပေါ် သုံးသပ်ချက်	၆
၉	ရာသီခွင်ပြုပြင်ကွဲဒီဇို	၇
၁၀	ရာသီခွင်ပြုပြင်ကွဲဒီဇိုအပေါ် သုံးသပ်ချက်	၈
၁၁	အဖွဲ့အစည်းချိတ်ဆက်ပြုမြေပုံ	၈
၁၂	အဖွဲ့အစည်းချိတ်ဆက်ပြုမြေပုံအပေါ် သုံးသပ်ချက်	၉
၁၃	ပြဿနာသစ်ပင်များ	၁၀
၁၄	ပြဿနာသစ်ပင်များအပေါ် သုံးသပ်ချက်	၁၂
၁၅	ပင့်ကူအိမ်မြေပုံ	၁၃
၁၆	ပင့်ကူအိမ်မြေပုံအပေါ် သုံးသပ်ချက်	၁၃
၁၇	ကြွယ်ဝမှုပြဇယား	၁၅
၁၈	ကြွယ်ဝမှုပြဇယားအပေါ် သုံးသပ်ချက်	၁၅
၁၉	အသက်မွေးဝမ်းကြောင်းပြဇယား	၁၆
၁၉	အသက်မွေးဝမ်းကြောင်းပြဇယားအပေါ် သုံးသပ်ချက်	၁၆
၂၀	မှတ်တမ်းခါတ်ပုံများ	၁၇
၂၁	ကော်မတီဝင်များစာရင်း	၁၉
၂၂	ကျေးရွာအခြေခံအချက်အလက်များ (ပုံစံ - စ - ၁)	၂၀
၂၃	စီမံကိန်းစက်ဝန်းအချိန်ဇယား (ပုံစံ စ-၂)	၂၃
၂၄	ကျေးရွာဖွံ့ဖြိုးရေးဦးစားပေးအစီအစဉ် (ပုံစံ စ-၃)	၂၄
၂၅	ကျေးရွာအုပ်စုစီမံကိန်းလုပ်ငန်းခွဲရွေးချယ်ခြင်း (ပုံစံ စ-၄)	၂၇
၂၆	အစည်းအဝေးမှတ်တမ်းများ	၃၀
၂၇	ကဏ္ဍအလိုက် ဖွံ့ဖြိုးရေးဦးစားပေးလုပ်ငန်းများ	၃၆

ကျွန်းစုမြို့နယ်အခြေပြမြေပုံ

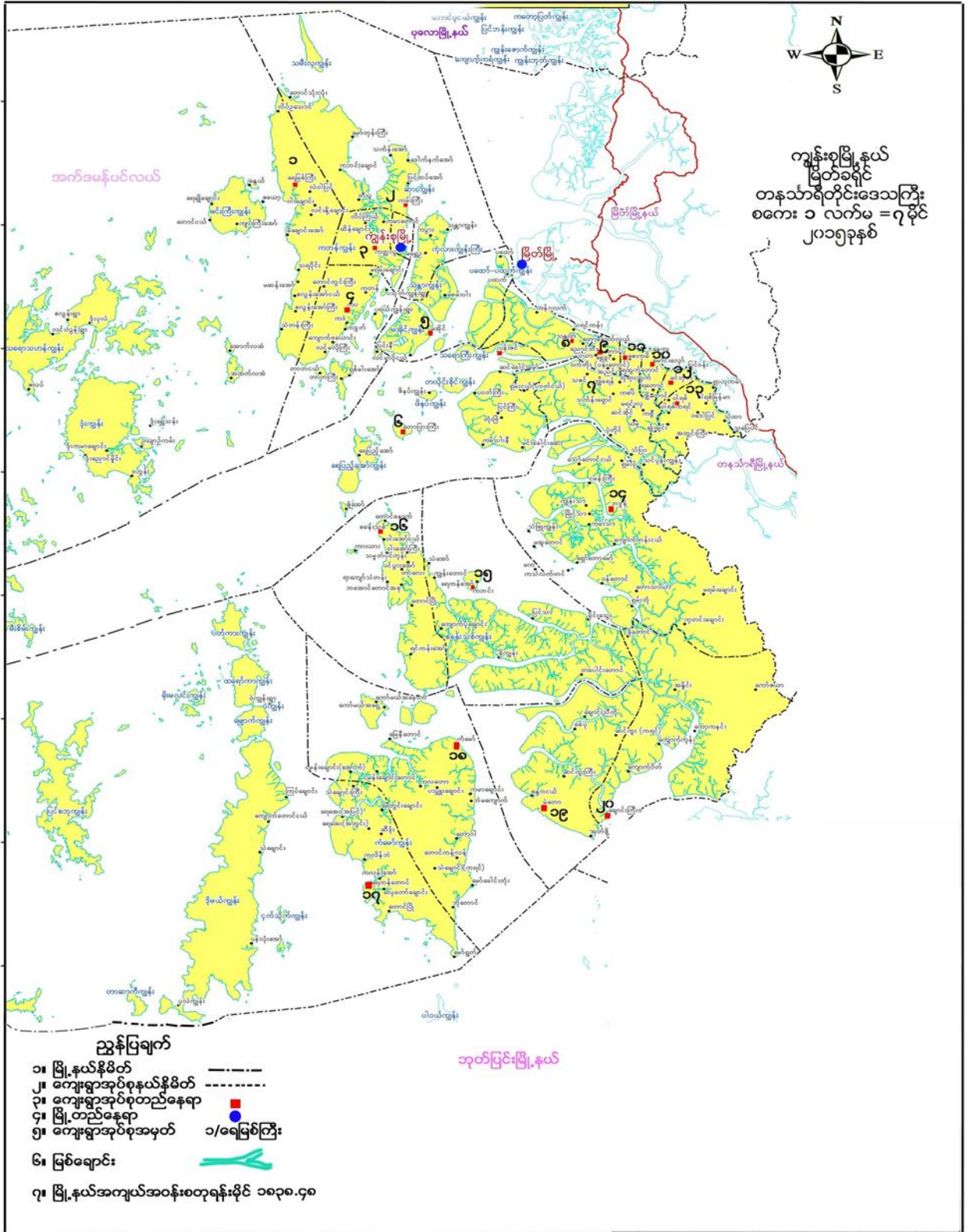

ကျေးရွာအုပ်စုမြေပုံ

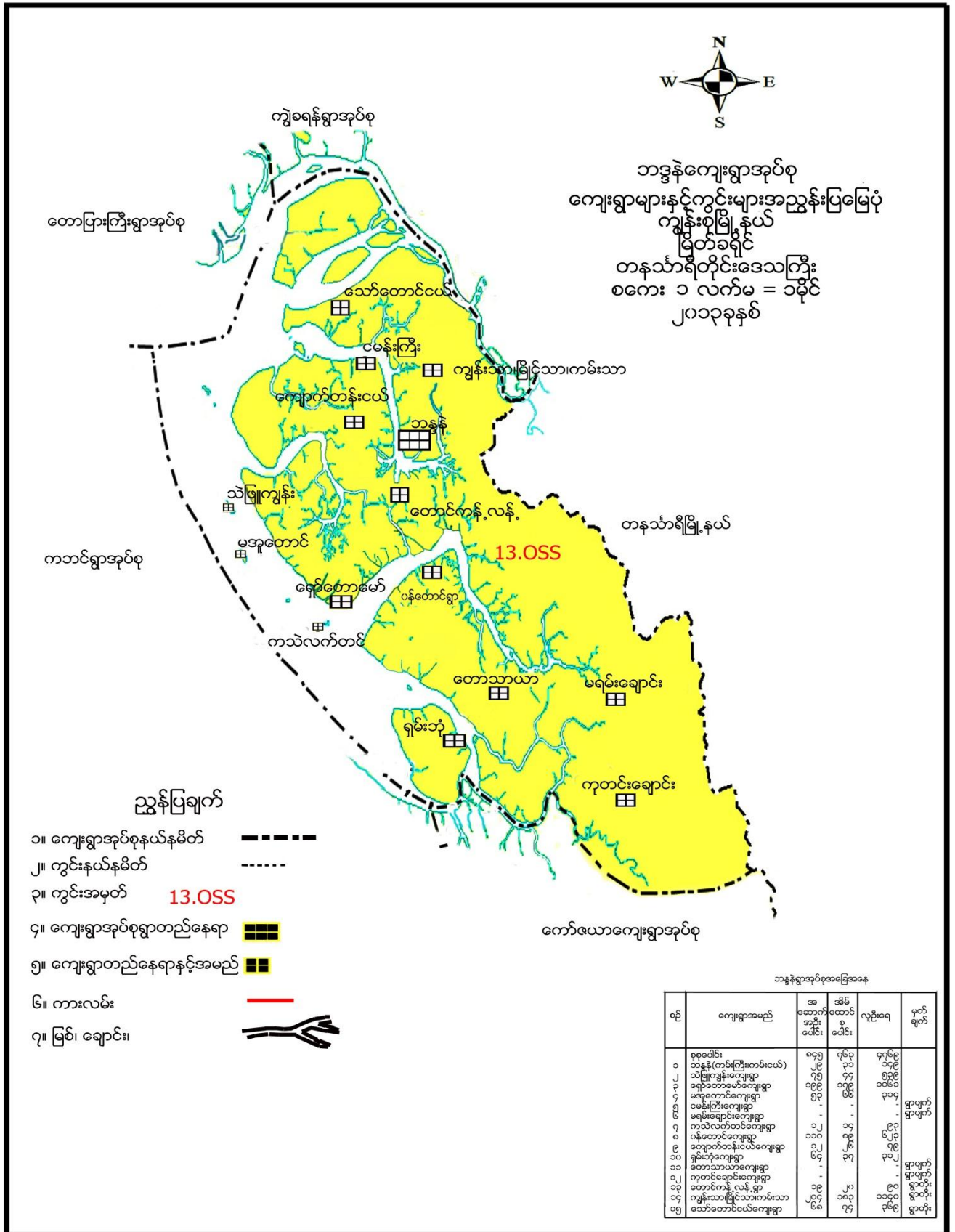

ကျေးရွာအုပ်စုအတွင်းပါဝင်သော ကျေးရွာများ

- ၁- ဘဒ္ဒန်ကျေးရွာ
- ၂- ကသဲလက်တင်ကျေးရွာ
- ၃- ကမ်းသာကျေးရွာ
- ၄- ကျောက်တန်းငယ်ကျေးရွာ
- ၅- ကျွန်းသာကျေးရွာ
- ၆- မအူတောင်ကျေးရွာ
- ၇- မြိုင်သာကျေးရွာ
- ၈- ငှေ့ချောင်းကြီးကျေးရွာ
- ၉- ရှမ်းဘုံကျေးရွာ
- ၁၀- ရှော်တောမော်ကျေးရွာ
- ၁၁- သဲဖြူကျွန်းကျေးရွာ
- ၁၂- သော်တောင်ငယ်ကျေးရွာ
- ၁၃- ဝန်တောင်ကျေးရွာ

လူထုပူးပေါင်းပါဝင်သော လူမှုဆန်းစစ်ခြင်းနှင့် အကဲဖြတ်ခြင်း လုပ်ငန်းစဉ် (PSA/PRA) အကျဉ်းချုပ်

စဉ်	အသုံးပြုခဲ့သော PRA Tool များ
၁	ကျေးရွာသမိုင်းကြောင်း
၂	လူမှုနှင့်အရင်းအမြစ်ပြုမြေပုံ
၃	ရာသီခွင်ပြ ပြကွဲဒီဇိုင်း
၄	အဖွဲ့အစည်းချိတ်ဆက်မှုပြုမြေပုံ
၅	ပြဿနာသစ်ပင် (၁)
၆	ပြဿနာသစ်ပင် (၂)
၇	ပင့်ကူအိမ်မြေပုံ
၈	ကြွယ်ဝမှုပြုဇယား
၉	အသက်မွေးဝမ်းကြောင်းပြုမြေပုံ



ကျေးရွာသမိုင်းကြောင်း

မြိုင်သာကျေးရွာ သမိုင်းကြောင်း လေးလက်ခင်း

၆၃.၅.၁၄.၁. ၂၀၁၆

၂၇

ပိတ်ဆွဲရေးသူ - ကျား ၅ + ၁ = ၅

၅၁၃၃-အုပ်စု

ခုဒိတ်	အကြောင်းအရာ	အကျိုးပြုသူ	ရယူရန်အကျိုး / ထိခိုက်ခြင်း	ထောက်ပံ့သူအမျိုးအမည်
၁၂၂၈	၃၂၅၇၃ ဝတင်	၁၀. အိမ်ခန့်	ဒီးယွာ ၈၇၊ အခြေချနိုင်	ကိုယ်သူ ကိုယ်ထ
၁၂၄၀	၅၅ ဝတင် တာဝန်ထောင်	၃၀. အိမ်ခန့်	ကျေးရွာ အခြေခံ စာတည်း စာတည်း ဆိုင်ခွန်	ကိုယ်သူ ကိုယ်ထ
၁၄၈၆	စာသင်ကျောင်း (ယိုင်က)	၃၀. အိမ်ခန့်	ကလေးများ ပညာသင်စား ခွင့်ရရှိခြင်း	" "
၁၆၈၉	ကျေးတော်စဉ်း ကျောင်း တာဝန်	၄၀. အိမ်ခန့်	အားသာရေး စိုက်ပျိုးရေးအဖွဲ့	ကိုယ်သူ / ထ
၁၈၈၅	ကျေးရွာအုပ်စု			
၁၉၉၅. ၅၈	ကျေးရွာ ဖြောင့် ရွှေ			
၂၀. ၇၇				
၂၉၉၉ -	ကျေးရွာ ဖြောင့် တောင်ထောင်	၃၀. အိမ်ခန့်	ကျေးရွာ အခြေခံ စာတည်း စာတည်း ဆိုင်ခွန်	စစ်ကေး ဒီဇိုင်း
၂၁၅၅	ကျေးရွာ အိမ်ထောင်စု	၇၀. အိမ်ခန့်	ကျေးရွာ အခြေခံ စာတည်း စာတည်း ဆိုင်ခွန်	ကိုယ်သူ / ထ
	ကျေးရွာ အိမ်ထောင်စု (စစ်ကေး)	၇၀. ခန့်	ကျေးရွာ အခြေခံ စာတည်း စာတည်း ဆိုင်ခွန်	ဒီးယွာ တင် ဖြောင့်ခန့် သုံး
၂၀၂၂ (၁၇၈၀)	ကျေးရွာ အိမ်ထောင်စု	၁၂၀. အိမ်ခန့်	ကျေးရွာ အခြေခံ စာတည်း စာတည်း ဆိုင်ခွန်	ကိုယ်သူ ကိုယ်ထ
၂၀၀၄	ကျေးရွာ အိမ်ထောင်စု (စစ်ကေး)	၇၀. အိမ်ခန့်	ကျေးရွာ အခြေခံ စာတည်း စာတည်း ဆိုင်ခွန်	ဒီးယွာ တင် ဖြောင့်ခန့် သုံး
၂၀၁၃	ကျေးရွာ အိမ်ထောင်စု (၂၀၀၄)	၁၂၀. အိမ်ခန့်	ကျေးရွာ အခြေခံ စာတည်း စာတည်း ဆိုင်ခွန်	ကိုယ်သူ / ထ
၂၀၁၃	ကျေးရွာ အိမ်ထောင်စု	၁၂၀. အိမ်ခန့်	ကျေးရွာ အခြေခံ စာတည်း စာတည်း ဆိုင်ခွန်	ဒီးယွာ တင် ဖြောင့်ခန့် သုံး
၂၀၁၃	ကျေးရွာ အိမ်ထောင်စု	၁၂၀. အိမ်ခန့်	ကျေးရွာ အခြေခံ စာတည်း စာတည်း ဆိုင်ခွန်	ကိုယ်သူ / ထ
၂၀၁၄	ကျေးရွာ အိမ်ထောင်စု (၂၀၀၄)	၁၃၀. အိမ်ခန့်	ကျေးရွာ အခြေခံ စာတည်း စာတည်း ဆိုင်ခွန်	ကျေးရွာ အိမ်ထောင်စု
၂၀၁၅	ကျေးရွာ အိမ်ထောင်စု (၂၀၀၄)	၁၃၀. အိမ်ခန့်	ကျေးရွာ အခြေခံ စာတည်း စာတည်း ဆိုင်ခွန်	ကျေးရွာ အိမ်ထောင်စု
၂၀၁၆	ကျေးရွာ အိမ်ထောင်စု	၅၀. အိမ်ခန့်	ကျေးရွာ အခြေခံ စာတည်း စာတည်း ဆိုင်ခွန်	ကိုယ်သူ / ထ
၂၀၁၃	ကျေးရွာ အိမ်ထောင်စု	၁၂၀. အိမ်ခန့်	ကျေးရွာ အခြေခံ စာတည်း စာတည်း ဆိုင်ခွန်	ကိုယ်သူ ကိုယ်ထ
၂၀၁၄	ကျေးရွာ အိမ်ထောင်စု (ယိုင်)	၁၂၀. အိမ်ခန့်	ကျေးရွာ အခြေခံ စာတည်း စာတည်း ဆိုင်ခွန်	ကိုယ်သူ ကိုယ်ထ
၂၀၁၅	ကျေးရွာ အိမ်ထောင်စု (၂၀၀၄)	၁၃၀	ကျေးရွာ အခြေခံ စာတည်း စာတည်း ဆိုင်ခွန်	ဒီးယွာ တင် ဖြောင့်ခန့် သုံး



ကျေးရွာသမိုင်းကြောင်းအပေါ်သုံးသပ်ချက်

တနင်္သာရီတိုင်းဒေသကြီး၊ ကျွန်းစုမြို့နယ်၊ ဘန္တန်အုပ်စု၊ မြိုင်သာကျေးရွာ ဘုန်းတော်ကြီးကျောင်း၌ ရပ်မိရပ်ဖများ ပူးပေါင်း၍ ကျေးရွာသမိုင်းကြောင်းကို ဆွေးနွေးကြပါသည်။ မြိုင်သာကျေးရွာ၌ (၁၃၂၈) ခုနှစ်တွင် ဥယျာဉ်စတင်လုပ်ပြီး အိမ်ခြေ (၁၀)ခန့်မှ စီးပွားရေးအခြေချနိုင်၍ ကိုယ်ထူကိုယ်ထဖြင့် ရွာကိုစတင်ခဲ့ပါသည်။ ၁၃၄၀ ခုနှစ်တွင် မြိုင်သာကျေးရွာဟု စတင်တည်ထောင်ခဲ့ပါသည်။

၁၉၈၆ ခုနှစ်တွင်ထရိုကာစာသင်ကျောင်းကို အိမ် (၂၀)ခန့်မှ ကလေးများပညာသင်ကြားခွင့်ရရှိနိုင်ရန် ကိုယ်ထူကိုယ်ထဖြင့် တည်ဆောက်ခဲ့ပါသည်။ ၁၉၈၉ ခုနှစ်တွင် ဘုန်းတော်ကြီးကျောင်းကို အိမ်ခြေ (၄၀) ခန့်မှ တည်ဆောက်ခဲ့ပါသည်။ ၂၈.၅.၁၉၉၅ ခုနှစ်တွင် စစ်ဘေးဒဏ်ကြောင့် မိသားစုများ တက္ကတပြားဖြစ်ကြပြီး အိုးအိမ် ပစ္စည်းများ မီးရှို့ခံရကာ ရွာသူ/သားများအားလုံး ရွာပြောင်းရွှေ့ခဲ့ရပါသည်။ ၁၉၉၉ ခုနှစ်တွင် အိမ်ခြေ(၂၀)ခန့်မှ ကိုယ်ထူကိုယ်ထဖြင့် ရွာကိုပြန်လည်တည်ထောင်ခဲ့ပါသည်။

မြန်မာသက္ကရာဇ် (၁၃၅၇) ခုနှစ်တွင် ဘုရား၊ သိမ် နှင့် ရေဆိပ်တံတားများ ဆောက်လုပ်နိုင်ခဲ့ပြီး အိမ်ခြေ(၇၀) ခန့်ရှိလာပါသည်။ ဘုရား သိမ် ကို ဦးလွန်းတင် မှ လှူဒါန်းခဲ့ပြီး ရေဆိပ်တံတားကို ကျေးရွာမှ ပြုလုပ်ခဲ့ပါသည်။ ၂၀၁၂ခုနှစ် (၁၁)လပိုင်းတွင် မြိတ်မြို့မှ ဦးမေဖွဲ့၊ ဒေါ်မြသိန်း တို့မှ ဓမ္မာရုံကို လှူဒါန်းခဲ့ပါသည်။ ၂၀၀၄ ခုနှစ်တွင် သစ်သားစာသင်ကျောင်းကို ကျေးရွာမှ ဆောက်လုပ်ခဲ့ပါသည်။ ၂၀၁၃ ခုနှစ်တွင် ဦးချစ်သန်းနှင့် အစိုးရအဖွဲ့များ ပူးပေါင်း၍ ကလေးများပညာသင်ကြားရာ၌ ပို၍ အဆင်ပြေစေရန် စာသင်ကျောင်းသစ်များ တိုးချဲ့ဆောက်လုပ်ပေးခဲ့ပါသည်။ ၂၀၁၃ ခုနှစ်တွင် အလှူပြုများအတွက် အဆင် ပြေ စေရန် ကျောင်းဇရပ်ကို ဦးညွန့်ဝင်းမှ လှူဒါန်းခဲ့ပါသည်။ ၂၀၁၂ ခုနှစ်တွင် ကိုယ်ထူကိုယ်ထဖြင့် ရေဆိပ်သို့ သွားသောလမ်းကို ကွန်ကရစ်ခင်းခဲ့ပါသည်။ ၂၀၁၄ ခုနှစ်တွင် CDD နှင့် ရွာလူထု ပူးပေါင်း၍ ရေဆိပ်တံတား ပေ ၁၈၀ ကို RC သစ်ခင်းဖြင့် ပြုလုပ်ခဲ့ပါသည်။ မြိုင်သာရွာတွင် (၂၀၁၅) ခုနှစ်၌ အိမ်ခြေ (၁၃၂) အိမ် ခန့်ရှိပြီး သွားလာရ လွယ်ကူရန်အတွက် CDD နှင့် ကျေးရွာလူထုမှ ၂၄၀ ပေ RC သစ်ခင်း တံတားကို ပြုလုပ်ခဲ့ပါသည်။ အိမ်ခြေ (၉၀) ခန့် မှ ကိုယ်ထူကိုယ်ထဖြင့် ရှင်ဥပဂုတ္တအဆောင်ကို ဆောက်လုပ်ခဲ့ပါသည်။ အိမ်ခြေ(၁၂၀) ခန့် မှ ကျေးရွာဆွေးနွေးပွဲများပြုလုပ်ပြီး ၂၀၁၃ ခုနှစ်တွင် ကိုယ်ထူကိုယ်ထဖြင့် ကျေးရွာရုံးကို ဆောက်လုပ်ခဲ့ပါသည်။ ၂၀၁၄ ခုနှစ်တွင် ဆရာ/မ များ နေထိုင်ရန်အတွက် ဆရာမအဆောင်ကို ကျေးရွာမှ ဆောက်လုပ်ခဲ့ပါသည်။ မြိုင်သာမှကမ်းသာသို့ သွားလာရေး လွယ်ကူရန် ဝန်ကြီးဌာနမှ ဦးစီးပြီး ၂၀၁၅ ခုနှစ်တွင် မြိုင်သာ ကမ်းသာ တံတား သစ်ခင်း၊ သွပ်မိုး (၈၀') ကို ပြုလုပ်ခဲ့ပါသည်။

ဦးဆောင်ဆွေးနွေးသူ ဦးဝင်းစိန်

ပါဝင်ဆွေးနွေးသူ ကျား (၅) ဦး

လူမှုနှင့် အရင်းအမြစ်ပြုမြေပုံ



လူမှုနှင့်အရင်းအမြစ်ပြုမြေပုံအပေါ်သုံးသပ်ချက်

တနင်္သာရီတိုင်းဒေသကြီး၊ ကျွန်းစုမြို့နယ်၊ ဘန္တနဲအုပ်စု၊ မြိုင်သာကျေးရွာ ဘုန်းတော်ကြီးကျောင်း၌ (၁၄.၁.၁၆) တွင် ကျေးရွာရပ်မိရပ်ဖများဖြင့် ကျေးရွာ၏မြေပုံကို ရေးဆွဲ၍ ယခုလက်ရှိအခြေအနေနှင့် အရင်း အမြစ်များကို ဆွေးနွေးခဲ့ပါသည်။

မြိုင်သာကျေးရွာသည် တောင်တန်းကြီးများနှင့် မြစ်ငယ်များအကြားတွင် တည်ရှိပါသည်။ အမျိုးသား ဦးရေ(၃၃၆) ၊ အမျိုးသားဦးရေ(၃၇၇) ရှိပြီး အိမ်ထောင်စု (၁၃၆)စု တို့ဖြင့် ဖွဲ့စည်းထားသော ကျေးရွာလေး ဖြစ် ပါသည်။ ထိုရွာရှိ ရွာသူရွာသား များသည် ဗုဒ္ဓဘာသာကိုးကွယ်သူများဖြစ်ကြသည်။

မြိုင်သာကျေးရွာတွင် အခြေခံအဆောက်အအုံများအနေဖြင့် ဘုန်းတော်ကြီးကျောင်း၊ မူလွန်ကျောင်း၊ ဆရာမအဆောင်၊ ရှင်ဥပဂုတ္တဘုရားဆောင်၊ ရုံးပျက်၊ မြိုင်သာနှင့်ကမ်းသာ ရွာချင်းဆက်တံတား၊ ဘောလုံးကွင်း၊ ရှင်ကြီးအိမ်၊ ရေကန်၊ ရေဆိပ်တံတား၊ စသည်တို့ရှိပါသည်။

၎င်းကျေးရွာတွင်အဓိက အသက်မွေးဝမ်းကျောင်းလုပ်ငန်းအဖြစ် ရေလုပ်ငန်းနှင့် ဥယျာဉ်လုပ်ငန်းကို လုပ်ကိုင်ကြပါသည်။ အိမ်ထောင်စုအနည်းငယ်မှာ ဒီရေတောကို အမှီပြု၍ လုပ်ကိုင်စားသောက် နေရပါသည်။

သောက်သုံးရေရရှိမှုတွင် တစ်နှစ်ပတ်လုံးအတွက် လုံလောက်မှုမရှိပါ။ကျန်းမာရေးဆေးပေးခန်းများ မရှိသော ကြောင့် ရွာသူ/သားများသည် ဆေးခန်းရှိသောရွာများသို့ သွားရောက်ကုသနေရပါသည်။

မြိုင်သာကျေးရွာတွင် ကျေးလက်ဒေသဖွံ့ဖြိုးရေးဦးစီးဌာနမှ ပံ့ပိုးပေးထားသော ဆိုလာမီးလင်းရေး ရရှိသော်လည်း မိသားစုအချို့မှာ မရရှိသေးပါသဖြင့် ကလေးများစာဖတ်ရန်အတွက် အဆင်မပြေလှပါ။ မြိုင်သာ ကျေးရွာ၏ မြေပုံကို သုံးသပ်ခြင်းအားဖြင့် ကလေးများပညာသင်ကြားနိုင်ရန်အတွက် အစိုးရစာသင်ကျောင်းများ၊ ကျန်းမာရေးအတွက် ဆေးပေးခန်းများ၊ မိသားစုများလုံလောက်စွာရေရရှိရေးအတွက် ရေတွင်းများ အဝီစိတွင်းများ၊ လုံလောက်သော ကျန်းမာရေးစောင့်ရှောက်မှုများ လိုအပ်နေသည်ကို လေ့လာတွေ့ရှိရပါသည်။

ဦးဆောင်ဆွေးနွေးသူ ဦးမြင့်စိုး

ပါဝင်ဆွေးနွေးသူ ကျား(၅)ဦး

ကြာချိန် (၁)နာရီ

ရာသီခွင်ပြ ပြက္ခဒိန်

မြိုင်သာကျေးရွာ ကနဦးအုပ်စု	ဇူလိုင်	ဇူလိုင်	ဇူလိုင်	ဇူလိုင်	ဇူလိုင်	ဇူလိုင်	ဇူလိုင်	ဇူလိုင်	ဇူလိုင်	ဇူလိုင်	ဇူလိုင်	ဇူလိုင်
ရာသီဥတု												
ဖွံ့ဖြိုးရေး												
အလုပ်အကိုင်	ရေလုပ်ငန်း ဖိစီး	ရေလုပ်ငန်း ဖိစီး	ရေလုပ်ငန်း ဖိစီး	ရေလုပ်ငန်း ဖိစီး	ရေလုပ်ငန်း ဖိစီး	ရေလုပ်ငန်း ဖိစီး	ရေလုပ်ငန်း ဖိစီး	ရေလုပ်ငန်း ဖိစီး	ရေလုပ်ငန်း ဖိစီး	ရေလုပ်ငန်း ဖိစီး	ရေလုပ်ငန်း ဖိစီး	ရေလုပ်ငန်း ဖိစီး
ဝစီး												
ထွက်ငွေ												
ရောဂါ	ဖျား	ဖျား တဖျား	ဖျား တဖျား	ဖျား တဖျား	ဖျား	ဖျား	ဖျား	ဖျား တဖျား	ဖျား တဖျား	ဖျား တဖျား	ဖျား	ဖျား
ရေအခြေအနေ												
အားလပ်ရက်												

ရာသီခွင်ပြ ပြက္ခဒိန် အပေါ်သုံးသပ်ချက်

တနင်္သာရီတိုင်းဒေသကြီး၊ ကျွန်းစုမြို့နယ်၊ ဘန္တန်အုပ်စု၊ မြိုင်သာကျေးရွာတွင် ရွာသူ/သားများ ပူးပေါင်း၍ ရာသီခွင်ပြပြက္ခဒိန်ကို သုံးသပ်ခဲ့ပါသည်။ မြိုင်သာကျေးရွာ၏ အဓိကအသက်မွေးဝမ်းကြောင်းမှာ ရေလုပ်ငန်း၊ မီးသွေးနှင့် ဥယျာဉ်တို့ဖြစ်ပါသည်။ တန်ခူးလမှ တော်သလင်းလအထိ ရေလုပ်ငန်း၊ မီးသွေးလုပ်ငန်းတို့ကို လုပ်ကိုင်ကြပြီး သီတင်းကျွတ်လမှ တပေါင်းလအထိ ရေလုပ်ငန်း၊ မီးသွေးနှင့် ဥယျာဉ်တို့ကို လုပ်ကိုင်ကြပါသည်။ တစ်ချို့မိသားစုများမှာ တစ်နှစ်ပတ်လုံးကျပန်းအလုပ်များ လုပ်ကိုင်ကြပါသည်။

နွေရာသီနှင့် ဆောင်းရာသီတွင် ရေလုပ်ငန်း၊ မီးသွေးနှင့် ဥယျာဉ်လုပ်ငန်း ပိုင်ဆိုင်သောမိသားစုများမှာ စီးပွားရေးအဆင်ပြေသော်လည်း ကျပန်းအလုပ်များ လုပ်ကိုင်စားသောက်နေရသော မိသားစုများမှာ အဆင်မပြေပါ။ မိုးရာသီတွင် ဝင်ငွေနည်းကြပါသည်။ မိုးရာသီတွင် ဝမ်းရောဂါ၊ အဖျားရောဂါ၊ မျက်စိနာရောဂါများဖြစ်ပွားတတ်ပါသည်။

မြိုင်သာကျေးရွာ၏ ရာသီခွင်ပြ ပြက္ခဒိန်ကို ကြည့်ခြင်းအားဖြင့် ဆင်းရဲသောမိသားစုများ၍ စားဝတ်နေရေးခက်ခဲနေပြီး ကျန်းမာရေးစောက်ရှောက်မှုများ လိုအပ်နေသည်ကို တွေ့ရှိရပါသည်။

- ဦးဆောင်ဆွေးနွေးသူ ဒေါ်အေးချို
- ပါဝင်ဆွေးနွေးသူ ကျား(၈)၊ မ(၇)
- ကြာချိန် (၁) နာရီ

အဖွဲ့အစည်းချိတ်ဆက်မှုပြမြေပုံ





အဖွဲ့အစည်းချိတ်ဆက်ပြ မြေပုံအပေါ် သုံးသပ်ချက်

တနင်္သာရီတိုင်းဒေသကြီး၊ ကျွန်းစုမြို့နယ်၊ ဘန္တန်အုပ်စု၊ မြိုင်သာကျေးရွာ အစည်းအဝေးခန်းမ၌ (၁၄.၁.၂၀၁၆) တွင် ကျေးရွာရပ်မိရပ်ဖများဖြင့် မြိုင်သာကျေးရွာ၏ အဖွဲ့အစည်းချိတ်ဆက်မှုမြေပုံကို သုံးသပ်ဆွေးနွေးခဲ့ပါသည်။

မြိုင်သာကျေးရွာတွင် CDD စီမံကိန်းအထောက်အကူပြု ကော်မတီ၊ မီးသတ်တပ်ဖွဲ့များ၊ ဆယ်အိမ်မှူး အဖွဲ့၊ အုပ်ချုပ်ရေးမှူး၊ ဂေါပကအဖွဲ့၊ ရပ်မိရပ်ဖအဖွဲ့၊ ပြည်ခိုင်ဖြိုး၊ NLD၊ ကျောင်းအကျိုးတော်ဆောင်အဖွဲ့၊ မိန်းမကြီးများအဖွဲ့၊ ကာလသား/သမီးများအဖွဲ့၊ စမ္မတကြံ့ခံအဖွဲ့၊ မိခင်နှင့်ကလေးအဖွဲ့၊ ပရဟိတအဖွဲ့၊ အမျိုးသမီးရေးရာအဖွဲ့ စသည်တို့ဖြင့် ဖွဲ့စည်းထားကြ ပါသည်။ ထိုကျေးရွာသို့ ပြင်ပမှ အဖွဲ့အစည်းများ ဖြစ်ကြသော အစိုးရဌာနများ၊ ငှက်ဖျားတိုက်ဖျက်ရေးနှင့် ကမ္ဘာ့ဘဏ်တို့မှ ကျေးရွာတိုးတက်အောင် ကျေးလက် လူထုဆင်းရဲမှုပပျောက်အောင် ကျေးရွာသူ/သားများဖြင့် ပူးပေါင်းလုပ်ကိုင်ဆောင်ရွက်လျက်ရှိပါသည်။

မြိုင်သာကျေးရွာ၏ အဖွဲ့အစည်းအများစုတွင် အမျိုးသားများဖြင့်သာဖွဲ့စည်းထားပြီး မီးသတ်အဖွဲ့၊ CDD ကော်မတီ၊ ပရဟိတအဖွဲ့၊ ကျောင်းအကျိုးတော်ဆောင်အဖွဲ့တို့တွင် အမျိုးသမီးများ ပါဝင်ပါသည်။ ကျေးရွာတွင်း သြဇာ အာဏာအရှိဆုံး အဖွဲ့အစည်းမှာ အုပ်ချုပ်ရေးအဖွဲ့၊ မီးသတ်အဖွဲ့တို့ဖြစ်ပါသည်။

- ဦးဆောင်ဆွေးနွေးသူ - ဦးထွန်းဝင်းကျော်
- ပါဝင်ဆွေးနွေးသူ - ကျား(၄)ဦး
- ကြာချိန် - (၁)နာရီ။

ပြဿနာသစ်ပင်များ

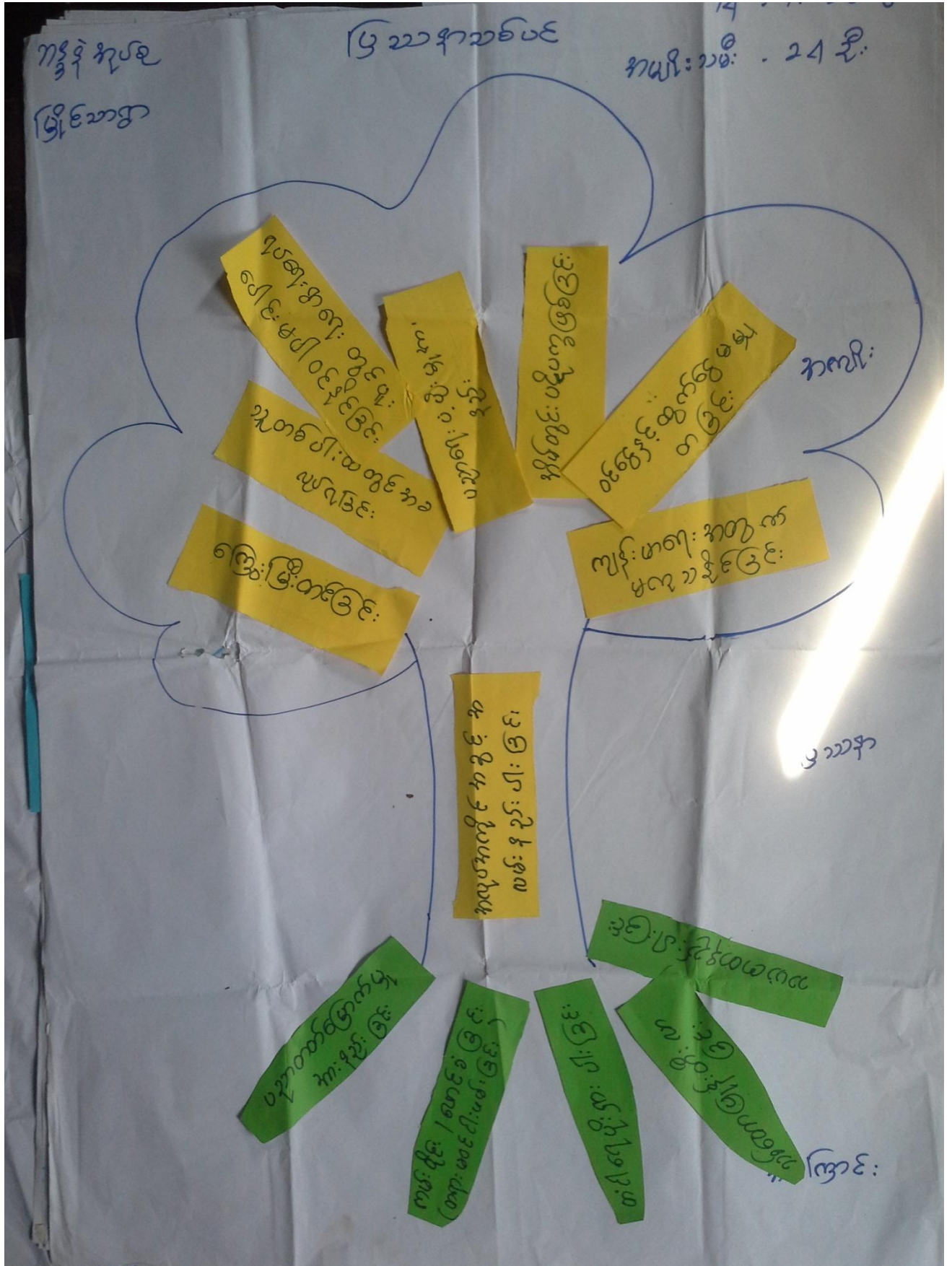

ကျေးဇူး - ဇွန်လ
အဖွဲ့ - ၇၇၃၃
နေ့စွဲ - ၁၄၊ ၁၂၊ ၂၀၁၉
ပတ်စရေး - ဇွေး - နွယ် -
ကျား - ၅ - နွယ်
ကျေးဇူး - ဇွေး - နွယ် -

ပြည်သူ့ဆောင်ရွက်မှု

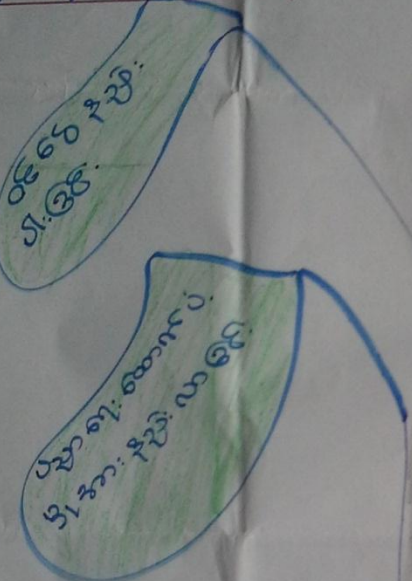

ပြည်သူ့ဆောင်ရွက်မှု

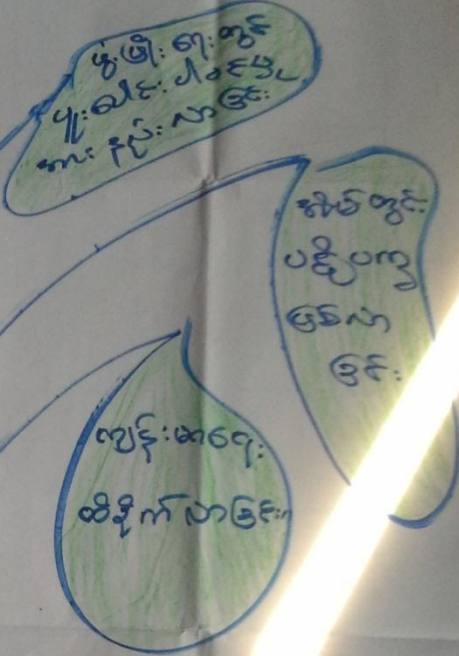

ကျေးဇူးတင်စွာ ဆောင်ရွက်ပါ။
အဖွဲ့အစည်း အဖွဲ့အစည်း အဖွဲ့အစည်း
အဖွဲ့အစည်း အဖွဲ့အစည်း အဖွဲ့အစည်း

ပြည်သူ့ဆောင်ရွက်မှု
အဖွဲ့အစည်း အဖွဲ့အစည်း အဖွဲ့အစည်း



ပြဿနာသစ်ပင်များအပေါ်သုံးသပ်ချက်

တနင်္သာရီတိုင်းဒေသကြီး၊ ကျွန်းစုမြို့နယ်၊ ဘန္တန်အုပ်စု၊ မြိုင်သာကျေးရွာတွင် အဖွဲ့(၃)ဖွဲ့မှ ကျေးရွာ၏ အခက်ခဲများ လိုအပ်ချက်များကို ကျေးရွာမှ အမျိုးသမီး(၂၄)ဦးပါဝင်၍ (၁၄.၁.၂၀၁၆)တွင် ဆွေးနွေးခဲ့ကြ ပါသည်။ ထိုသို့ဆွေးနွေးခဲ့ကြရာ၌ မြိုင်သာကျေးရွာတွင် ပညာရေးပံ့ပိုးမှု အားနည်းခြင်း၊ အိမ်တွင်းရေး ပဋိပက္ခများဖြစ်ခြင်း၊ ဝင်ငွေ ထွက်ငွေမမျှတခြင်း၊ ကျန်းမာရေးအတွက်မကုသနိုင်ခြင်း၊ ရပ်ရေးရွာရေးတွင် ပူးပေါင်းပါဝင်မှုနည်းခြင်း၊ သူတစ်ပါးထံတွင် အခလုပ်ရခြင်း၊ ကြွေးမြီများတင်ခြင်း တို့ကိုတွေ့ရှိရပါသည်။ ထိုအခက်အခဲများ၏ အဓိကဖြစ်ရသောအကြောင်းရင်းများမှာ ပညာတတ်မြောက်မှု အားနည်းခြင်း ကြောင့် ဖြစ်သည်။ ၎င်းကျေးရွာသည် ပြည်ထဲရေးတွင် အမည်မပေါက်သေးပါ။ တရားဝင် ငါးဖမ်းလှေရှားပါးခြင်း၊ အမျိုးသမီးများ အလုပ်အကိုင်ရှားပါးခြင်း၊ လုပ်ငန်းရှင်နည်းပါးခြင်း၊ အရင်းအမြစ်များရှားပါးခြင်း၊ တံငါရေပိုး ရှားပါးခြင်း၊ လူနေမှုအဆင့်အတန်းနိမ့်ကျခြင်း၊ ဗဟုသုတ နည်းပါးခြင်း၊ ပညာရေးတွင် ဉာဏ်မမီခြင်း၊ အစိုးရအလယ်တန်းကျောင်းနှင့် ဆရာ/မ နည်းပါးခြင်း စသည့်ဆိုးကျိုးများကို ကြုံတွေ့နေရပါသည်။

စီးပွားရေးအဆင်မပြေခြင်း၏ အဓိကအကြောင်းရင်းမှာ အလုပ်အကိုင်အခွင့်အလမ်းနည်းပါးခြင်း၊ တံငါရေပိုးရှားပါးခြင်းတို့ကြောင့်ဖြစ်ပါသည်။ သစ်တောပြုန်းတီးလာခြင်း၊ ပညာတတ်မြောက်မှုနည်းပါးခြင်း၊ နည်းပညာဗဟုသုတနည်းပါးခြင်းတို့ကြောင့် ကျန်းမာရေး၊ ပညာရေး၊ လူမှုရေး၊ စီးပွားရေးကဏ္ဍများတွင် အခက်ခဲများဖြစ်ပေါ်နေပါသည်။

အိမ်တွင်းရေးပဋိပက္ခဖြစ်ရသော အကြောင်းရင်းမှာ စီးပွားရေးအဆင်မပြေခြင်း၊ အမျိုးသမီးများ အလုပ်အကိုင်ရှားပါးခြင်း၊ လုပ်ငန်းရှင်နည်းပါးခြင်း၊ သယံဇာတနည်းပါးခြင်းတို့ကြောင့် ဖြစ်ပါသည်။

ထိုသို့ လူထုပူးပေါင်းပါဝင်၍ ကျေးရွာ၏လိုအပ်ချက်များကို လေ့လာဆန်းစစ်ရာတွင် ကလေးများ ပညာသင်ကြားရေးအတွက် အဆင်ပြေစေရန် ပြည်ထဲရေးအမည်ပေါက်ပြီး အစိုးရအလယ်တန်းကျောင်း များလိုအပ်နေခြင်း၊ ကျန်းမာရေးပြဿနာများကို ဖြေရှင်းနိုင်ရန်အတွက် ဆေးပေးခန်းများလိုအပ်နေခြင်း၊ ကိုယ်ပိုင်လုပ်ငန်းများ ရရှိရန်အတွက် ငွေအရင်းအနှီးများ လိုအပ်နေခြင်း၊ မီးလင်းရေးအတွက် ဆိုလာမီးများ လိုအပ်နေခြင်း၊ တစ်နှစ်ပတ်လုံး သောက်သုံးရေ လုံလောက်စွာ ရရှိရန်အတွက် အဝီစိတွင်းများ လက်တူး တွင်းများ လိုအပ်နေခြင်း၊ အမျိုးသမီးများ အလုပ်အကိုင်အခွင့်အလမ်းများ ရရှိရန်အတွက် အိမ်တွင်းမှ သင်တန်း များ လိုအပ်နေခြင်း၊ အမျိုးသားများအတွက် ပန်းရံလက်သမားသင်တန်းများ လိုအပ်နေခြင်းတို့ကို လေ့လာ တွေ့ရှိရပါသည်။

ဦးဆောင်ဆွေးနွေးသူ ဦးခင်ချို၊ ဒေါ်အေးချို

ပါဝင်ဆွေးနွေးသူ ကျား(၁၅)ဦး

ကြာချိန် (၁) နာရီ

ပင့်ကူအိမ်မြေပုံ

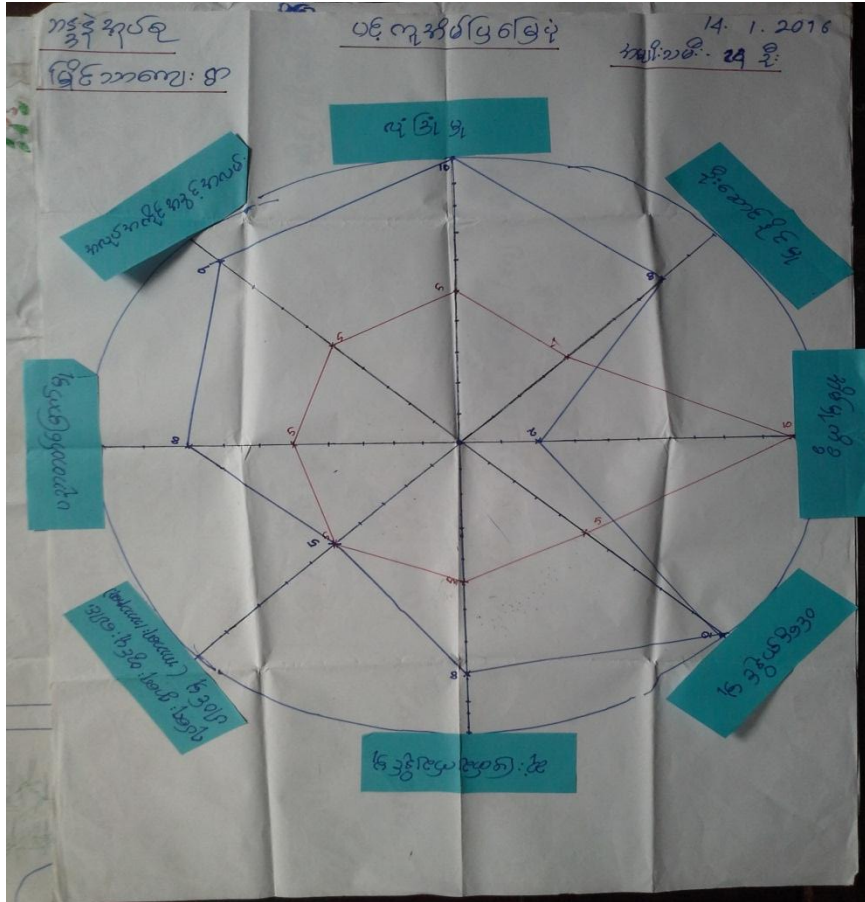

ပင့်ကူအိမ်မြေပုံအပေါ်သုံးသက်ချက်

တနင်္သာရီတိုင်းဒေသကြီး၊ ကျွန်းစုမြို့နယ်၊ ဘန္တုအုပ်စု၊ မြိုင်သာကျေးရွာတွင် (၁၄.၁.၂၀၁၆)၌ အမျိုးသား နှင့် အမျိုးသမီးတို့၏ အခန်းကဏ္ဍများကို ဆွေးနွေးသုံးသပ်ခဲ့ကြပါသည်။ ထိုသို့သုံးသပ်ရာတွင် ခေါင်းစဉ်ကြီး (၈)ခုဖြင့် ဆွေးနွေးခဲ့ကြပါသည်။

၁။ လုံခြုံမှု

မြိုင်သာကျေးရွာတွင် အမျိုးသမီးများ၏ လုံခြုံမှုသည် (၅၀%) သာရှိပြီး အမျိုးသားများ၏ လုံခြုံမှုမှာ (၁၀၀%) အပြည့် ရှိပါသည်။ ထိုသို့ဖြစ်ခြင်းမှာ တောတောင်ဒေသများတွင် နေထိုင်ခြင်း၊ ဥပဒေစိုးမိုးမှု နည်းပါးခြင်း၊ အမျိုးသားများနှင့်အတူတကွ လုပ်ကိုင်နေခြင်းကြောင့်ဖြစ်ပါသည်။

၂။ အလုပ်အကိုင်အခွင့်အလမ်း

အလုပ်အကိုင်အခွင့်အလမ်းရရှိရာတွင် အမျိုးသားများသည်(၉၀%) ရှိ၍ အမျိုးသမီးများသည် (၅၀%) သာရှိသည်။ ထိုသို့ဖြစ်ခြင်းမှာ အမျိုးသမီးများသည် အခြားဒေသသို့ သွားရောက်လုပ်ကိုင်ရန် ပညာရေး ဗဟုသုတနည်းပါးခြင်း၊ ဒေသကို အမှီပြု၍သာ လုပ်ကိုင်လိုကြခြင်း၊ မိဘများက သားသမီးများအပေါ် စိုးရိမ်မှုရှိနေခြင်းတို့ကြောင့်ဖြစ်ပါသည်။

၃။ ဦးဆောင်နိုင်မှု

မြိုင်သာကျေးရွာ၏ ဦးဆောင်နိုင်မှုတွင် အမျိုးသားများမှာ (၈၀%) ရှိ၍ အမျိုးသမီးများမှာ (၄၀%) သာရှိပါသည်။ အမျိုးသမီးများသည် ဦးဆောင်နိုင်မှုနည်းကြခြင်း၊ သူတစ်ပါးအပေါ် မှီခိုလိုစိတ် များခြင်း တို့ကြောင့်ဖြစ်ပါသည်။

၄။ အိမ်မှုကိစ္စ

မြိုင်သာကျေးရွာတွင် အိမ်မှုကိစ္စ၌ အမျိုးသမီးများမှာ (၁၀၀%) ရှိ၍ အမျိုးသားများမှာ (၂၀%) သာရှိပါသည်။ ၎င်းကိုကြည့်ခြင်းအားဖြင့် အမျိုးသမီးများသည် အိမ်မှုကိစ္စတွင် လစ်ဟင်းမှုမရှိအောင် နေရာယူထားပြီး အမျိုးသားများသည် အိမ်မှုကိစ္စတွင် အချိန်မပေးနိုင်ကြောင်း၊ အားလပ်ချိန်မရှိကြောင်းတို့ကို တွေ့ရှိရပါသည်။

၅။ ဝင်ငွေရှာဖွေနိုင်မှု

ဝင်ငွေရှာဖွေနိုင်မှုတွင် အမျိုးသားများမှာ (၁၀၀%) ရှိပြီး၊ အမျိုးသမီးများမှာ (၅၀%) သာရှိပါသည်။ ၎င်းကိုကြည့်ခြင်းအားဖြင့် အမျိုးသားများအတွက်သာ အလုပ်အကိုင်ရှိပြီး အမျိုးသမီးများအတွက်မူ အလုပ်အကိုင် အခွင့်အလမ်း ရှားပါးနေသည်ကို တွေ့ရပါသည်။

၆။ ဆုံးဖြတ်နိုင်မှု

အမျိုးသားများ၏ဆုံးဖြတ်နိုင်မှုမှာ (၈၀%) ရှိပြီး အမျိုးသမီးများမှာ (၅၀%) ရှိပါသည်။ မိသားစုနှင့် ရပ်ရေးရွာရေးတွင် အမျိုးသမီးများသည် တချို့ တဝက်သာ ပါဝင်ဆုံးဖြတ်နိုင်သောကြောင့်ဖြစ်ပါသည်။

၇။ ပူးပေါင်းပါဝင်မှု

မြိုင်သာကျေးရွာတွင် အမျိုးသားများ၏ ပူးပေါင်းပါဝင်မှုမှာ (၅၀%) ရှိပြီး အမျိုးသမီးများမှာလည်း (၅၀%) ရှိပါသည်။ အမျိုးသား/သမီးများတန်းတူ ပူးပေါင်းပါဝင်ဆောင်ရွက်နေသည်ကို လေ့လာတွေ့ရှိရပါသည်။

၈။ ပညာတတ်မြောက်မှု

ပညာတတ်မြောက်မှုတွင် အမျိုးသားများသည် (၈၀%) ရှိပြီး၊ အမျိုးသမီးများသည် (၅၀%) ရှိပါသည်။ အမျိုးသမီးများသည် ပညာရေးတွင်လည်း အမျိုးသားများထက် အားနည်းနေသည်ကို တွေ့ရှိရပါသည်။

ဦးဆောင်ဆွေးနွေးသူ	ဒေါ်သီတာဝင်း
ပါဝင်ဆွေးနွေးသူ	မ(၂၄)ဦး
ကြာချိန်	(၁)နာရီ

ကြွယ်ဝမှုပြဇယား (လူနေမှုအဆင့်ပြ)

နေ့စွဲ: ၁၂.၁.၂၀၁၅
 ငါန ဦးအောင်၊ ဦးထွန်း
 ပါးလေးရွေးချယ်ရေး - ၅ - ၁၀ - ၅

စဉ်	အကြောင်းအရာ	ရာခိုင်နှုန်း /	ပိုင်ဆိုင်မှု၊ စာပေ
၁	ချမ်းသာ	၁၀%	ပျဉ်ထောင်ပျဉ်ခင်း အိမ်၊ ဥယျာဉ် (၇၆၈)၊ လှေ၊ စက်၊ ရေချိုးဆိုင် / မြို့တွင်းအိမ်
၂	စာမန်အဆင့်	၂၀%	ပျဉ်ထောင် အိမ်၊ လှေ၊ စက်၊ ဥယျာဉ်ငယ်
၃	မပြည့်စုံ	၇၀%	အိမ်မဲ့ / လက်ကုတ်လှေ / လှေကမ်း / မိတ်ကပ် (၄၀) ခန့်၊ အိမ်ယာမြေမရှိ

ကြွယ်ဝမှုပြဇယားအားသုံးသပ်ချက်

တနင်္သာရီတိုင်းဒေသကြီး၊ ကျွန်းစုမြို့နယ်၊ ဘန္တန်အုပ်စု၊ မြိုင်သာကျေးရွာ အနောက်ပိုင်းတွင် ကျေးရွာသူ/သားများစုဝေး၍ ကျေးရွာ၏ ကြွယ်ဝချမ်းသာမှုအခြေအနေကို သုံးသပ်ခဲ့ပါသည်။

မြိုင်သာကျေးရွာတွင် အဆင်ပြေဆုံးအုပ်စုမှာ (၁၀%) ၊ သာမန်အုပ်စုမှာ (၂၀%)၊ အလွန်မပြည့်စုံသော အုပ်စုမှာ (၇၀%) ရှိကြပါသည်။ အဆင်ပြေသော မိသားစုများမှာ ပျဉ်ထောင်ပျဉ်ခင်းအိမ်၊ ဥယျာဉ်၊ လှေ၊ စက်၊ ဈေးဆိုင်များပိုင်ဆိုင်ကြပြီး မြိတ်မြို့တွင်လည်း အိမ်များပိုင်ဆိုင်ကြပါသည်။ သာမန်မိသားစုများမှာ အိမ်၊ လှေ၊ စက်၊ ဥယျာဉ်ငယ် တို့ကိုပိုင်ဆိုင်ကြပါသည်။ မပြည့်စုံသောမိသားစုများမှာ အိမ်ငယ်လေးများ၊ လက်ကုတ် လှေများ ပိုင်ဆိုင်ကြ၍ အများစုသည် ကျပန်းအလုပ်များ လုပ်ကိုင်စားသောက်ကြရပါသည်။ အိမ်ခြေ (၄၀) ခန့်သည် အိမ်ယာမြေ မရှိကြပါ။ အဆင်ပြေဆုံးမိသားစုများသည် ဘိုးဘွားပိုင်မြေများကို တိုးချဲ့လုပ်ကိုင် ကြခြင်းဖြင့် အဆင်ပြေလာကြခြင်းဖြစ်သည်။ အဆင်းရဲဆုံးမိသားစုများသည် ကိုယ်ပိုင်လုပ်ငန်းများ မရှိခြင်း ကြောင့် အခက်ခဲများ ကြုံတွေ့နေရသည်ကို လေ့လာတွေ့ရှိရပါသည်။

ဦးဆောင်ဆွေးနွေးသူ ဦးခင်ချို

ပါဝင်ဆွေးနွေးသူ ကျား(၅)၊ မ(၅)

ကြာချိန် (၁) နာရီ

အသက်မွေးဝမ်းကြောင်းပြုလောင်း

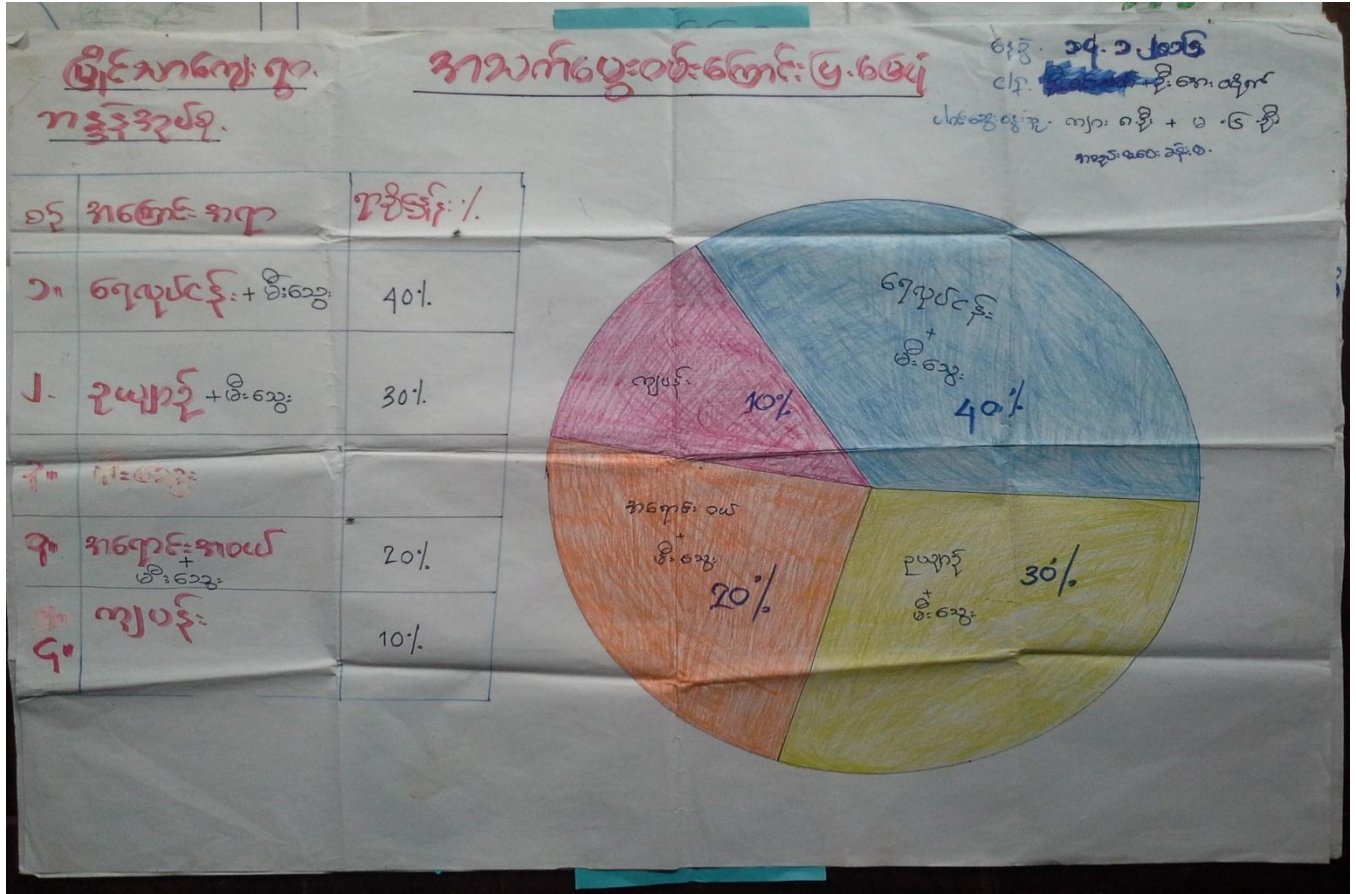

အသက်မွေးဝမ်းကြောင်းပြုမြေပုံအပေါ် သုံးသပ်ချက်

တနင်္သာရီတိုင်းဒေသကြီး၊ ကျွန်းစုမြို့နယ်၊ ဘန္တနဲအုပ်စု၊ မြိုင်သာကျေးရွာ အစည်းအဝေးခန်းမ၌ (၁၄.၁.၂၀၁၆) တွင် ကျေးရွာရပ်မိရပ်ဖများဖြင့် မြိုင်သာကျေးရွာ၏ အသက်မွေးဝမ်းကြောင်းပြုမြေပုံကို သုံးသပ်ဆွေးနွေးခဲ့ပါသည်။

မြိုင်သာကျေးရွာ၏ အဓိက အသက်မွေးဝမ်းကြောင်း လုပ်ငန်းများမှာ ရေလုပ်ငန်း၊ မီးသွေးလုပ်ငန်း၊ ဥယျာဉ်လုပ်ငန်း၊ အရောင်းအဝယ်လုပ်ငန်း တို့ဖြစ်ပါသည်။ ကျပ်စားအလုပ်လုပ်ကိုင်သူများလည်းရှိပါသည်။

ရေလုပ်ငန်းနှင့် မီးသွေးလုပ်ငန်းကို လုပ်ကိုင်သော အိမ်ထောင်စုမှာ (၄၀%) ရှိပါသည်။ ဥယျာဉ် လုပ်ငန်းနှင့် မီးသွေးလုပ်ငန်း လုပ်ကိုင်သော အိမ်ထောင်စုမှာ (၃၀%) ရှိပါသည်။ အရောင်းအဝယ်နှင့် မီးသွေး လုပ်ငန်း လုပ်ကိုင်သော အိမ်ထောင်စုမှာ (၂၀%) ရှိပါသည်။ ကြိုရာကျပ်စား လုပ်ကိုင်သော အိမ်ထောင်စုမှာ (၁၀%) ရှိပါသည်။

ထိုရွာ၏ အသက်မွေးဝမ်းကြောင်းပြုမြေပုံကို သုံးသပ်ခြင်းအားဖြင့် ရေလုပ်ငန်း လုပ်ကိုင်သော အိမ်ထောင်စုမှာ အများဆုံးဖြစ်သည်ကို တွေ့ရှိရပါသည်။ ကျပ်စားလုပ်ကိုင်နေသူများသည်လည်း ကိုယ်ပိုင် အလုပ်များ လုပ်ကိုင်နိုင်ရန် ငွေအရင်းအနှီးများ လိုအပ်နေသည်ကို လေ့လာတွေ့ရှိရပါသည်။

- ဦးဆောင်ဆွေးနွေးသူ ဦးခင်ချို
- ပါဝင်ဆွေးနွေးသူ ကျား(၈) ဦး၊ မ(၆)ဦး
- ကြာချိန် (၁) နာရီ

မှတ်တမ်းခတ်ပုံများ



ရွာလုံးကျွတ် ပထမအကြိမ် အစည်းအဝေး



ကျေးရွာလူထုပူးပေါင်းပါဝင်၍ ကျေးရွာအခက်အခဲ ဖော်ထုတ်ခြင်း

မှတ်တမ်း: ဓါတ်ပုံများ



ကျေးရွာလူထုပူးပေါင်းပါဝင်၍ ကျေးရွာအခက်အခဲ ဖော်ထုတ်ခြင်း



ကျေးရွာလူထုပူးပေါင်းပါဝင်၍ ကျေးရွာအခက်အခဲ ဖော်ထုတ်ခြင်း

ကော်မတီဝင်များစာရင်း

စဉ်	အမည်	ကျား၊ မ	ရာထူး
၁	ဦးဝါရိန်	ကျား	ကျေးရွာ စီ/ထောက် ဥက္ကဋ္ဌ
၂	ဒေါ်စောကြည်	မ	ကျေးရွာ စီ/ထောက် ဥက္ကဋ္ဌ
၃	ဒေါ်သင်းသင်းဦး	မ	စောင့်ကြည့်၊ ကြီးကြပ်ရေး ဆပ်ကော်မတီ
၄	ဦးမင်းကို	ကျား	စောင့်ကြည့်၊ ကြီးကြပ်ရေး ဆပ်ကော်မတီ
၅	ဒေါ်မာမာချို	ကျား	စောင့်ကြည့်၊ ကြီးကြပ်ရေး ဆပ်ကော်မတီ
၆	ဦးမြင့်အေး	ကျား	ဝယ်ယူရေး ဆပ်ကော်မတီ
၇	ဒေါ်ဇင်မာချို	မ	ဝယ်ယူရေး ဆပ်ကော်မတီ
၈	ဦးနိုင်စိုးသန်း	ကျား	ဝယ်ယူရေး ဆပ်ကော်မတီ
၉	ဦးကျော်ရှိန်	ကျား	လည်ပတ်ရေးနှင့် ပြင်/ထိန်း ဆပ်ကော်မတီ
၁၀	ဦးစိုးမင်း	ကျား	လည်ပတ်ရေးနှင့် ပြင်/ထိန်း ဆပ်ကော်မတီ
၁၁	ဒေါ်နွဲ့ချို	မ	လည်ပတ်ရေးနှင့် ပြင်/ထိန်း ဆပ်ကော်မတီ
၁၂	ဦးမျိုးငယ်	ကျား	စေတနာ့ဝန်ထမ်း
၁၃	ဒေါ်သီတာဝင်း	မ	စေတနာ့ဝန်ထမ်း
၁၄	ဦးထွန်းငွေ	ကျား	အကြံပြုတိုင်ကြားဖြေရှင်းရေး
၁၅	ဒေါ်ခင်နွဲ့ရီ	မ	အကြံပြုတိုင်ကြားဖြေရှင်းရေး
၁၆		ကျား	ကျေးရွာ စာရင်းကိုင်

ကျေးရွာ အခြေခံ အချက်အလက်များ (ပုံစံ - ၈ - ၁)



Cluster - 2

ပုံစံ ၈-၁ ကျေးရွာအခြေခံအချက်အလက်များ (Form PC 1)

လမ်းညွှန်ချက်/ ကျေးရွာတစ်ရွာသို့ ပထမဆုံး မိတ်ဆက်ခရီးသွားရောက်သောအခါ လူထုစည်းရုံးမှုများဖြင့် ကျေးရွာခေါင်းဆောင်များအားကျေးရွာအချက်အလက်များကိုပေးအပ်ရန်အတွက် အခြေခံအချက်အလက်များကို စည်းဝေးပတ်ဝန်းကျင်ဆိုင်ရာအချက်အလက်များကို စိစစ်သိရှိရန်အတွက် လူထုစည်းရုံးရေးများသည် ဤအချက်အလက်များဖြင့် မှန်ကန်အောင်ပြုလုပ်ရမည်။ ငြိမ်းချမ်းစွာ လူထုစည်းရုံးရေးများမှ သတင်းအချက်အလက်ထံသို့ Tablets များဖြင့် ဖြည့်သွင်းရမည်။

ကျေးရွာအုပ်ချုပ်ရေးမှူးအမည် ဒီးဖွန်းဝင်းကျော်	ကျေးရွာအုပ်ချုပ်ရေးမှူးဖုန်းနံပါတ် ၀၅-၂၇၅၇၄၆၃၇	လူထုစည်းရုံးရေးမှူးအမည် -
ပြည်နယ်၊တိုင်းဒေသကြီး- တနင်္သာရီတိုင်းဒေသကြီး	မြို့နယ် ကျွန်းစု	ကျေးရွာအုပ်စု ၁၁ ဦးရာ
		ကျေးရွာ ၂၅၆၁၁

လူဦးရေ	အိမ်ထောင်စုအရေအတွက်	ကိုးကွယ်သည့်ဘာသာ	အိမ်ထောင်စုအရေအတွက်
လူဦးရေ (၁) - ၂၅၆၁	၁၃၆	ဘာသာ(၁) - ၄၆	၁၃၆ / ၁၆၆၆
လူဦးရေ (၂) -		ဘာသာ(၂) -	
လူဦးရေ		ဘာသာ	

လူဦးရေ	အမျိုးသား(အရေအတွက်)	အမျိုးသမီး(အရေအတွက်)
လူဦးရေ	၃၃၆	၃၃၇
အိမ်ထောင်စုဦးစီး	၁၃၃	၃

ပတ်လှမ်းစီအသုံးပြုနိုင်သည့်အဆောက်အဦများ

တောင်ကျောင်း	အမှတ် ခြံစိမ်း	ကျန်းမာရေး	အမှတ် ခြံစိမ်း	ဘာသာရေးအဆောက် အဦး	အမှတ် ခြံစိမ်း
အထက်တန်းကျောင်း	<input type="checkbox"/>	ဆေးရုံ	<input type="checkbox"/>	ဗေတီ	<input type="checkbox"/>
အလယ်တန်းကျောင်း	<input type="checkbox"/>	ကျန်းမာရေးဌာန	<input type="checkbox"/>	ဘုန်းကြီးကျောင်း	<input checked="" type="checkbox"/>
မူလတန်းကျောင်း	<input type="checkbox"/>	ကျန်းမာရေးဌာနခွဲ	<input type="checkbox"/>	ဟိန္ဒူဘုရားကျောင်း	<input type="checkbox"/>
မူကြိုကျောင်း	<input type="checkbox"/>	ဆေးပေးခန်း	<input type="checkbox"/>	ခရစ်ယာန်ကျောင်း	<input type="checkbox"/>
အခြား	<input type="checkbox"/>	အခြား	<input type="checkbox"/>	ဗလီ	<input type="checkbox"/>
				အခြား	<input type="checkbox"/>
မှတ်ချက် ကျေးရွာအုပ်စု		မှတ်ချက် ပုဂ္ဂလိက အေး.စေ. ခန့် ယ		မှတ်ချက်	

မူလအခြေအနေအထားနှင့် ပြောင်းလဲမှုများ

ကျေးရွာတွင်နေထိုင်သော သို့မဟုတ် တခြားရွာမှလာရောက်သောကျွမ်းကျင်သူများ

(၁) စာသင်ကျောင်း			(၂) ကျန်းမာရေး			(၃) လက်မှုပညာရှင်		
ရွာတွင်နေထိုင်သူ	အခြားရွာမှလာသူ		ရွာတွင်နေထိုင်သူ	အခြားရွာမှလာသူ		ရွာတွင်နေထိုင်သူ	အခြားရွာမှလာသူ	
မူလတန်းပြဆရာဆရာမ	<input type="checkbox"/>	<input checked="" type="checkbox"/>	ဆရာဝန်	<input type="checkbox"/>	<input type="checkbox"/>	လက်သမား	<input type="checkbox"/>	<input type="checkbox"/>
အထက်တန်းပြဆရာဆရာမ	<input type="checkbox"/>	<input type="checkbox"/>	လက်ထောက်ကျန်းမာရေးမှူး	<input type="checkbox"/>	<input type="checkbox"/>	ပန်းချီ	<input type="checkbox"/>	<input type="checkbox"/>
အလက်တန်းပြဆရာဆရာမ	<input type="checkbox"/>	<input checked="" type="checkbox"/>	အမျိုးသမီးကျန်းမာရေးဆရာမ	<input type="checkbox"/>	<input type="checkbox"/>	လျှော်စက်ပညာရှင်	<input type="checkbox"/>	<input type="checkbox"/>
အခြား	<input type="checkbox"/>	<input type="checkbox"/>	အရံသားဖွား	<input type="checkbox"/>	<input checked="" type="checkbox"/>	ပန်းချီ	<input type="checkbox"/>	<input type="checkbox"/>
အခြား	<input type="checkbox"/>	<input type="checkbox"/>	ပြည်သူ့ကျန်းမာရေးလုပ်သား (၁)/(၂)	<input type="checkbox"/>	<input type="checkbox"/>	လက်နက်ပညာရှင်	<input type="checkbox"/>	<input type="checkbox"/>
မှတ်ချက်			မှတ်ချက်			မှတ်ချက်		

(ဃ) ကျေးရွာသို့ ရောက်ရှိနိုင်သည့်လမ်းအခြေအနေ / ကျေးရွာတစ်ရွာသည် ၎င်း၏ကျေးရွာအုပ်စုနှင့် ဆက်သွယ်ထားသော လမ်းအခြေအနေ (အောက်ပါတို့ကို ဝိုင်းပါ)

ကျောက်ကြမ်းလမ်း ကတ္တရာလမ်း ကွန်ကရစ်လမ်း မော်တော်ဆိုင်ကယ်လမ်း
 ကျောက်ခင်းလမ်း မြေသားလမ်း လူသွားလမ်း အခြား ၆၇၈၆

(င) ကျေးရွာဖွံ့ဖြိုးမှုစီမံချက်

- (၁) လူထုပဟိုပြုစီမံကိန်းမစတင်မီ ဤကျေးရွာတွင်ကျေးရွာဖွံ့ဖြိုးမှု စီမံချက်ရှိခဲ့ပါသလား? ဝိုင်းပါ
ရှိပါသည်/မရှိပါ/မသိပါ
- (၂) ရှိခဲ့ပါလျှင် ဤစီမံချက်ကို မည်သည့် ခုနှစ်တွင်ပြင်ဆင်ခဲ့ပါသနည်း? နှစ်-----/မသိပါ
- (၃) ဤစီမံချက်ကို ဖြိုနယ်မှအတည်ပြုခဲ့ပါသလား? ပြုခဲ့ပါသည်/မပြုခဲ့ပါ/မသိပါ

(စ) ခရီးအကွာအဝေး

- (၁) ဤကျေးရွာ၏ပဟိုမှ ၎င်းကျေးရွာအုပ်စု၏ပဟိုအထိ ခရီးမိုင်မည်မျှကွာဝေးသနည်း? မိုင်-----/မသိပါ ၁၁၆၅၆
- (၂) ဤကျေးရွာမှ ၎င်းကျေးရွာအုပ်စု၏ပဟိုအထိ သွားလာရာတွင် ကြာမြင့်သည့်အချိန် ခြောက်သွေ့ ရာသီတွင် ကြာချိန် ----- ထော်လာဂျီ/မော်တော်ဆိုင်ကယ်/ခြေလှင်/လား/မော်တော်ဘုတ်/ အခြား ----- ၆၇ ----- စသည်တို့ဖြင့် သွားလျှင် ကြာမြင့်သည့်အချိန်
 မိုးရာသီတွင် ကြာချိန် ----- ထော်လာဂျီ/မော်တော်ဆိုင်ကယ်/ခြေလှင်/လား/မော်တော်ဘုတ်/ အခြား ----- ၆၇ ----- စသည်တို့ဖြင့် သွားလျှင် ကြာမြင့်သည့်အချိန်

(ဆ) ပတ်ဝန်းကျင်ဆိုင်ရာ သဘာဝဘေးအန္တရာယ် -

ဤကျေးရွာတွင် ရေကြီးခြင်းကဲ့သို့ သဘာဝဘေးအန္တရာယ် ကျရောက်ဖူးခြင်းရှိပါသလား။
 မရှိပါ ရှိပါသည် ရှိလျှင် ဖော်ပြပါ-----

(ခ) ကျေးရွာတွင် ဖွဲ့စည်းထားသော အဖွဲ့အစည်းများ

လူထုဗဟိုပြုစီမံကိန်းမတိုင်မီ ဤကျေးရွာတွင် ကျေးရွာဖွံ့ဖြိုးရေးအတွက် အစိုးရ(သို့)ရွာသားများကိုယ်တိုင်(သို့) စီမံကိန်းလက်မှတ်
ဖွဲ့စည်းထားသည့် အဖွဲ့အစည်းများရှိပါသလား။

ကျေးရွာခေါင်းဆောင်

အမည် ဦးထွန်းဝင်းဇော်

လက်မှတ်  နေ့.ရက် 15.1.2016

လူထုစည်းရုံးရေးမှူး

အမည် ဦးအေးထွန်း

လက်မှတ်  နေ့.ရက် 15.1.16

စီမံကိန်းစက်ဝန်း အချိန်ဇယား (ပုံစံ - ၈ - ၂)

ပုံစံ ၈-၂ - စီမံကိန်းစက်ဝန်းအချိန်ဇယား (PC 2)

လမ်းညွှန်ချက်-သက်တိုင်ရာရာထုတ်ပေးရန်၊ လက်ထောက်နည်းလမ်းပြည့်စုံရေးအတွက် စီမံကိန်းစက်ဝန်းအချိန်ဇယား ပြုစီမံကိန်းရေးရာရာ

အတွက် တိုက်ရိုက်ဖြည့်သွင်းရမည်။

စည်းရုံးရေး/ဝန်ထမ်း အမည် ဒေါ်အေးအိန်

၀၈.၆ 14.1.16

ပြည်နယ်/တိုင်း-တာဝန်ပေးရန်	မြို့နယ်- ကျွန်းစု	ကျေးရွာအုပ်စု	ကျေးရွာ	စက်ဝန်းအမျိုးအမည်	စက်ဝန်း(၁)	စက်ဝန်း(၂)	စက်ဝန်း(၃)
					၆၅၅		

စီမံကိန်းဆောင်ရွက်မှုအဆင့်များ	နေ့ရက်		အစည်းအဝေးအချိန်ဇယား			
	စတင်သည့်နေ့	ပြီးဆုံးသည့်နေ့	အချိန်အစည်း	အချိန်အစည်း	အချိန်အစည်း	အချိန်အစည်း
၁. ကျေးရွာစီမံကိန်း ဖိတ်ဆက်အစည်းအဝေး	14.1.16	14.1.16	၃၀	၂၅	၇၇	၅၈
၂. ကျေးရွာစီမံကိန်း ဖိတ်ဆက်အစည်းအဝေး	15.1.16	15.1.16	၆၅	၅၅	၅၅	၅၅
၃. ကျေးရွာအုပ်စု လုပ်ငန်း ဆုံးဖြတ်ချက်ချသည့်အစည်းအဝေး	22.1.2016	22.1.2016	၃၅	၅၅	၅၅	၅၅
၄. မြို့နယ်အဆင့်စီမံကိန်းရေးဆွဲရေးနှင့်အကောင်အထည်ဖော်ရေးကော်မတီ၏ စီမံကိန်းသုံးသပ်မှုအစည်းအဝေး						
၅. မြို့နယ် စီမံကိန်းရေးဆွဲရေးနှင့်အကောင်အထည်ဖော်ရေးကော်မတီ၏ဆုံးဖြတ်ချက်ချသည့်အစည်းအဝေး	10.3.16	10.3.16	၂၅	၅၅	၅၅	၅၅
၆. စီမံကိန်းလုပ်ငန်းဆိုင်ရာဆိုင်ရာအစည်းအဝေး						
၆.၀၁။ စီမံကိန်းလုပ်ငန်း အကောင်အထည်ဖော်ရေးအစီအစဉ် ရေးဆွဲခြင်း						
၆.၀၂။ ဝယ်ယူရေးအစီအစဉ် ရေးဆွဲခြင်း						

ကျေးရွာဖွံ့ဖြိုးရေး ဦးစားပေး အစီအစဉ် (ပုံစံ - စ - ၃)

ပုံစံ စ-၃ ကျေးရွာဖွံ့ဖြိုးရေး ဦးစားပေး အစီအစဉ် (Form PC 3)

လမ်းညွှန် ချက်(အဆင့် ၃) ကျေးရွာမှိုင်းချက်အစည်းအဝေးပြီးနောက်ပေးပါ ကျေးရွာစီမံကိန်း အထောက်အကူပြုကော်မတီသည် လူထုစည်းရုံးရေးမှူးအကူအညီဖြင့် ပြန်လည်ပြင်ဆင်အောင် ဖြည့်သွင်းရမည်။ အားလုံးသော အခက်အခဲအတားအဆီးများ၊ ဖွံ့ဖြိုးမှုဦးစားပေး အစီအစဉ်များ၊ လူထုစည်းရုံးမှုစီမံကိန်း၏ ရန်ပုံငွေအရင်းအမြစ်နှင့် မသက်ဆိုင်သည့် လုပ်ငန်းများအားလုံးကိုဖော်ပြရမည်။	
လူထုစည်းရုံးရေးမှူး/ဝန်ထမ်း အမည် <u>ဦးအေးထွန်း</u>	
နေ့စွဲ - 15. 1. 16	
<input checked="" type="checkbox"/> စက်ဝန်းအား အမှတ်ခြစ်ပါ (✓) <input type="checkbox"/> စက်ဝန်း(၀)	
<input type="checkbox"/> စက်ဝန်း(၂) <input type="checkbox"/> စက်ဝန်း(၃) <input type="checkbox"/> စက်ဝန်း(၄)	
ပြည်နယ်/တိုင်း-တနင်္သာရီတိုင်း: မြို့နယ်-ကျွန်းဝှက် ကျေးရွာအုပ်စု <u>ကျွန်း ၃</u> ကျေးရွာ <u>မြိုင်ဘာ</u>	
က. အခက်အခဲအတားအဆီးများအားဆွေးနွေးခြင်း - ယခုလက်ရှိအခြေအနေတွင်ကျေးရွာဖွံ့ဖြိုးတိုးတက်ရေးအတွက် အဓိကအခက်အခဲအတားအဆီးများသည် မည်သည်များဖြစ်ပါသနည်း(အမျိုးသား/သမီး အနည်းဆုံးအခက်အခဲ ၅ ခုစီဖော်ပြပါ) အမျိုးသား အဖွဲ့မှတင်ပြသောအခက်အခဲအတားအဆီးများ:	
၀ ရေကိုလုံလောက်စွာ မရရှိ စာမကြောင့် နေ့စဉ်ရေ အခက် အခဲရှိခြင်း။	၀ ရေကိုလုံလောက်စွာ မရရှိ စာမကြောင့် စာမကြောင့် ၁၂ နာရီကျော် အတွက်အခက်အခဲရှိခြင်း။
၂ စားစားပွဲ ပျက်စီးနေသော ကြောင့် ကလေးများ အတွက် အခက်အခဲရှိခြင်း။	၂ စားစားပွဲ ၆ နာရီကျော် စာမ ကြောင့် ကလေးကြီးကြီးစားစား ရှိ၍ စားစားပွဲ ရှိခြင်း။
၃ ဆရာ/မ အစားမလုံလောက် စာမကြောင့် အတန်းပါး အိမ်တွင် တည်းခိုနေရခြင်း။	၃ ဆရာ/မ အစားမလုံလောက် စာမကြောင့် ဆရာ/မ များနေသဖြင့် ရာအစားမလုံခြင်း။
၄ ယူပစ်စီး မရှိစာမကြောင့် အိမ်စိုင်းစေ့စီး မထွန်းနိုင်ခြင်း ကာကွယ်ရေး / နားရင်းပွဲများတွင် အခက်အခဲရှိခြင်း။	၄ ယူပစ်စီးမရှိစာမကြောင့် ကလေး များစာမကြောင့် အတွက် အခက်အခဲရှိခြင်း။ အစားမလုံခြင်းတက်ရန် အခက်အခဲရှိခြင်း။
၅ စွဲနွမ်းနယ်လမ်းအား လာရ ဝင်ဝန်းစာမကြောင့် ဖြိုကျသွား ရန်အတွက် အခက်အခဲရှိခြင်း / ရွာစ ဖွံ့ဖြိုးခြင်း။	၅ စွဲနွမ်းနယ်လမ်း မလုံလောက်စာမ ကြောင့် ကလေးများ ကျောင်း လာရ အခက်အခဲ ဝင်ပန်းခြင်း။



၁. မျှော်မှန်းခြင်း- ဤကျေးရွာဖွံ့ဖြိုးတိုးတက်ရေးအတွက်နောင်လာမည့် (၅) နှစ်အားရည်ရွယ်၍မလောင်မွတ်ရန်အတွက်
 ဧည့်သည်အရာများသည်အဓိကမျှော်မှန်းချက်ဖြစ်သည်။

အမျိုးသားအဖွဲ့မှထင်ပြင်အမျှော်မှန်းချက်များ	အမျိုးသမီးအဖွဲ့မှထင်ပြင်အမျှော်မှန်းချက်များ
၁ ရေကိုလုံလောက်စွာရရှိ လျှင်အိမ်ရွာလုံးရေကိုဖူးလျှင် စွာရရှိလာနိုင်စေရန်။	၁ ရေကိုအိမ်တိုင်းထဲရလာပါ က အချိန်ကုန်သက်သာပြီး အချိန် စုစည်းအဖွဲ့ဖြင့်လျှင်စေရန်။
၂ စားစားစား လုံလောက်ဖို့ ကလေးများ လုံလုံခြုံခြုံနှင့် အန္တရာယ်ကင်းစွာစားစားနိုင်ရန်။	၂ စားစားစားများဖြင့်ခွဲခြား ကလေးများစောင့်ဆိုစွာပညာပေး ကြားနိုင်စေရန်။
၃ ဆရာ/မ အစားများကောင်း မွန်အဖို့ အစားနှင့် ဦးရေ ကိုက်ညီမှုရှိစေရန်။	၃ ဆရာ/မများအတွက်လုံခြုံ ကောင်းမွန်စေကာ အစားများ ရရှိလာစေရန်။
၄ မီးများအိမ်တိုင်းထဲထု ကပါက ကလေး၊ နာရီ၊ ဖွဲ့ များတွင် အခက်အခဲမရှိနိုင်စေရန်။	၄ မီးရရှိကပါက ကလေးများ ညီညွတ်စွာ ကလေးနှင့်အဖွဲ့အစည်း ရရှိအတွက် အခက်အခဲမရှိနိုင်စေရန်။
၅ ရွာချင်းဆက်လမ်းကောင်း ကပါက ဆိုင်ကပ်များအား လာနိုင်ပြီး တစ်နေရာနှင့်တစ်နေရာ ရာစုချိန်စုစည်းအဖွဲ့အစည်းရန်။	၅ ရွာချင်းဆက်လမ်းကောင်းလာ ပါက ကလေးများစောင့်ဆို အချိန်စွဲအစားဖြင့်ရွာအဖွဲ့အစည်းရန်။

လူထုတော်ပြုစီမံကိန်းစီမံကိန်းလက်ခွဲ

အပိုင်း-၃ ၂၉.၉.၂၀၁၅

ဤကျေးရွာ၏ လာမည့် (၃)နှစ်အတွက် ဦးစားပေး ဖွံ့ဖြိုးတိုးတက်မှု လုပ်ငန်း အစီအစဉ်များအားဖော်ပြပါ။
 (လူထုတော်ပြုစီမံကိန်း ရန်ပုံငွေအတွက် အဆိုပြုသော အစီအစဉ်များကိုဦးစားပေး အဆင့်အလိုက်ဖော်ပြပြီး ကျန် လူထုတော်ပြု စီမံကိန်း ရန်ပုံငွေအရင်းအမြစ်နှင့် ဖတ်သက်သည့်အစီအစဉ်များလည်းဖော်ပြရန်ဖြစ်သည်)

ကျေးရွာအတွက်ဦးစားပေးဖွံ့ဖြိုးတိုးတက်မှု လုပ်ငန်းစဉ်များ	အဆိုပြုသူ (အမျိုးသားများ/ အမျိုးသမီးများ/ အမျိုးသား+အမျိုးသမီး)	လူထုတော်ပြုစီမံကိန်းအတွက်အဆိုပြုသည်(ဦးစားပေးအဆင့် အလိုက်ဖော်ပြပါ)	ခန့်မှန်း ကျ ဝင်ရက်	အကျိုးခံစား ခွင့်ရှိသူ နံ. မှန်းခြေ အရေအတွက်
၁။ အစားအသောက် ဝယ်ယူရေး	ကျား + ၈	အစားအသောက် (၈)		
၂။ ဆေးဝါးဝယ်ယူရေး	ကျား + ၈	ဆေးဝါး (၈)		
၃။ အစားအသောက် ဝယ်ယူရေး	ကျား + ၈	အစားအသောက် (၈)		
၄။ ဆေးဝါးဝယ်ယူရေး	ကျား + ၈	ဆေးဝါး (၈)		
၅။ အစားအသောက် ဝယ်ယူရေး	ကျား + ၈	အစားအသောက် (၈)		
၆။ ဆေးဝါးဝယ်ယူရေး	ကျား + ၈	ဆေးဝါး (၈)		
၇။ အစားအသောက် ဝယ်ယူရေး	ကျား + ၈	အစားအသောက် (၈)		
၈။ ဆေးဝါးဝယ်ယူရေး	ကျား + ၈	ဆေးဝါး (၈)		
၉။ အစားအသောက် ဝယ်ယူရေး	ကျား + ၈	အစားအသောက် (၈)		
၁၀။ ဆေးဝါးဝယ်ယူရေး	ကျား + ၈	ဆေးဝါး (၈)		

ဥက္ကဋ္ဌ၊ ကျေးရွာစီမံကိန်းအထောက်အကူပြုကော်မတီမှအတည်ပြုသည်။

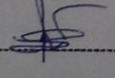
အမည် ဦးဝါဂျိန် လက်မှတ်  နေ့စွဲ ၁၅.၁.၁၆

စော်စောဩဇာ စောဩဇာ

ပုံစံ PC-၄ ကျေးရွာအုပ်စုစီမံကိန်းလုပ်ငန်းခွဲရွေးချယ်ခြင်းပုံစံ

လယ်ညွှန်ရက်စွဲ: ကျေးရွာအုပ်စုစီမံကိန်းရေးဆွဲသည့်အစည်းအဝေးတွင် / လက်ထောက်နည်းညွှန်ပေးရက်စွဲ

အကူအညီဖြည့်စွဲမှုအခြေအနေအထား: ကျေးရွာအုပ်စုစီမံကိန်းရေးဆွဲသည့်အစည်းအဝေးတွင် / လက်ထောက်နည်းညွှန်ပေးရက်စွဲ

အချက်အလက်များကို MIS သို့ ထည့်သွင်းရမည်။

ကျေးရွာစည်းရုံးရေးမှူး/ဝန်ထမ်းအမည်: ဦး သွေးစိုက်

ဖုန်းနံပါတ်: ၇-၇-၁၁၂၅၆၆

ပြည်နယ်/တိုင်း-တနင်္သာရီတိုင်း: မြို့နယ်-ကျွန်းစု

စက်ဝန်းအားအမှတ်ဖြစ်ပေးပါ (✓) စက်ဝန်း(၁) စက်ဝန်း(၂) စက်ဝန်း(၃) စက်ဝန်း(၄)

ကျေးရွာအုပ်စု: ၇ ဒီဒီ

ကျေးရွာအမည်	ထောင်ရွက်မည်လုပ်ငန်းများ	အတိုင်းအတာ	စွမ်းအားထုတ်အကွက်	အပူချိန်/အပူ	စက်ဝန်းအမှတ်ဖြစ်ပေးပါ (✓) စက်ဝန်း(၁) စက်ဝန်း(၂) စက်ဝန်း(၃) စက်ဝန်း(၄)	စွမ်းအားကုန်ကျစရိတ်		
						စီမံကိန်းမှုထည့်ဝင်မှု	ကျေးရွာထည့်ဝင်မှု	အခြားထည့်ဝင်မှု (ဖော်ပြပါ) ထည့်ဝင်ငွေ အပည်/အဖွဲ့
ဝန်ကောင်း	ရွာတွင်းတံတား 100' x 6' x 6'	3200'	720	အပူချိန်သား အပူချိန်သမီး အပူချိန်သားနှင့် အပူချိန်သမီး	၆၀၀၀၀၀၀/	၅၀၀၀၀၀/	-	၆၀၀၀၀၀၀/
ရွက်ကောင်း	ဒီးလင်းရွာ (ရွှေပင်)	3200' EH-700hp 50 kW	1367	အပူချိန်သား အပူချိန်သမီး အပူချိန်သားနှင့် အပူချိန်သမီး	9400000/	5500000/	1000000/	15000000/
ရွက်ကောင်း	ရွက်ကောင်း	90' x 9' x 15' 10' x 16' x 15'	445	အပူချိန်သား အပူချိန်သမီး အပူချိန်သားနှင့် အပူချိန်သမီး	9400000/	6500000/	1000000/	16000000/
ရွက်ကောင်း	ရွက်ကောင်း	4914' 16' x 10 x 7 ရွက်ကောင်း 15' x 15' x 7 ရွက်ကောင်း 16' x 6' x 3 ရွက်ကောင်း	713	အပူချိန်သား အပူချိန်သမီး အပူချိန်သားနှင့် အပူချိန်သမီး	5500000/	5000000/	-	6000000/

4/5 HP စက်ပစ္စည်း
ရွက်ကောင်း

၁၂၆

လူထုဝဟိုပြုမိမိကိန်းစီမံကိန်းလက်စွဲ

အရိုင်း-၃ ၂၉.၉.၂၀၁၅

အမျိုးသား	အမျိုးသမီး	အမျိုးသားနှင့် အမျိုးသမီး	၄၅၀၀၀၀၀/	၁၀၀၀၀၀/	၅၀၀၀၀၀၀/
-----------	------------	------------------------------	----------	---------	----------

၂၀၀' x ၆ x ၆
ကျောက်ကင်္ကျာ
၆' x ၆' x ၆' ဝက်ဖော်

၂၃၃

အမည် ----- ဦးအောင်ကျော်
ရက်စွဲ ----- ၂၉.၉.၂၀၁၆

ရာထူး ကျေးရွာအုပ်စု ပို့ဆောင်ရေးဌာနမှူး ဥက္ကဋ္ဌ
လက်မှတ် -----

အစဉ်အစားမှတ်တမ်း (ပ - အကြိမ်)

Page _____

Date _____

အစဉ်အစားမှတ်တမ်း (ပ)

တနင်္သာရီတိုင်းဒေသကြီး ကျွန်းစုဖြူနယ်၊ ဘန္တန်ကျေးရွာအုပ်စု
ဖြိုင်သာကျေးရွာ အစည်းအဝေး၊ ရက်စွဲ (၁၄.၁.၂၀၁၆) ရက်
နေ့နံနက် (၁၀) နာရီ ခွဲ အချိန်တွင်ကျေးရွာစိတ်ဆက်အစည်းအဝေး
ကို စတင်ဆွေးနွေး ဖြစ်

ပုညဇွန်ချက်

စောနာရ်ထိမ်းများ၊ ရွေးချယ်ခွင့်ရန် ကုလထုတော် ဖြစ်စေ ကိစ္စများ
အကြောင်း ချိန်ဆားသည် စေရန်။

ထက်ရောက်သူများ

နောက်ဆက်တွဲ စ - ၀၂ ဖြစ်ပျက်ထွက်ပေါ်သည်။

ဆွေးနွေးချက်

အစည်းအဝေးတွင်ကျေးရွာအုပ်စုပုံရင်း၊ ဦးထွန်းထွန်း ^{ရွှေ}ရွှေကျေးရွာ
သူကျေးရွာအားများအား ပူးပေါင်းကုန်ဆောင်ရန် အားပေးစောင့်ကြည့်
ပံ့ပိုးသည်။ ဆက်လက်၍ ဦးထွန်းဝင်း ^{ရွှေ}ရွှေကျေးရွာ
မှသာရောက်ပုံချိန်

ပေးသော အဖွဲ့အစည်း အားကျေးဇူးတင်ရှိကြောင်း၊ ဝမ်းမြောက်စွာ
 သော အဖွဲ့အစည်းများမှပါဝင်ပြီး ကျေးဇူးတင်မှုများကို အောင်ကျေးဇူး
 သူ့ကတည်းက မှုပိုင်ဝန် ကူညီ ရုပ်ဆောင် သွားရန်ကို အပ်ကြောင်း
 ဖြောဖြော ခံပါသည်။ ဝိုင်းရောက်သူများအပေါ် ဖြစ်ပွားမှုများ အကြောင်းမှာ
 ကိုရှင် ဝင်း ဖြောဖြော ဖြစ် ရည်ရွယ်ချက်များ ကိုဖြောဖြော ဖြစ်ပွား
 ကို အကောင်အထည်ဖော်ရန်အတွက် ကျေးဇူးတင်စေရန် ဝန်ထမ်းများ
 အကြံပြုပိုင်ကြားဖြောဖြော ရှေးကျာ ၀ ဦး ၂၀ ဦး ၂၀ ဦး ၂၀ ဦး
 ထမ်းကျား ၀ ဦး ၂၀ ဦး ၂၀ ဦး ၂၀ ဦး စာရင်းကို ၀ ဦး ရှေးချမ်းရန်အတွက်
 ကြောင်း ရှင် ဝင်း ဖြောဖြော ခံပါသည်။ စေတနာ ဝန်ထမ်းများ ရှေးချမ်း
 ရန်အတွက် ကျေးဇူးတင်မှုများ ပါဝင်မှုများ ကိုမေးမြန်းရာ အဆိုပြုချက်
 ဖြစ် ရှေးချမ်း စည်းဖြစ်ကြောင်း ဖြောဖြော ခံပါသည်။

ဆိုရောက်သူများ စည်းရုံးရေးရာများ မှစေတနာ ဝန်ထမ်း
 များ အကြံပြုပိုင်ကြား ကြားဖြောဖြော ရှေး ကိုယ်စေရန်များ ပါဝင်
 ကိုင်စွဲပါ ရုပ်ဆောင်ရမည် ရုပ် နေ့ အဝန်များကို ရှင် ဝင်း
 ဖြောဖြော ဖြောဖြော ကျေးဇူးတင် သားများမှာ ဖြောဖြော
 အဆိုပြုချက် အတွက် ခံပါသည်။ ဖြောဖြော ဖြောဖြော
 သဘောတူညီကြောင်း ကျေးဇူးတင်မှုများ မှပါဝင်ပြီး ကွက်သူများ
 သဖြင့် (ဖြောဖြော) အား ရှေးချမ်း ခံပါသည်။ စေတနာ ဝန်ထမ်း
 အမျိုးသား ၀ ဦး ကို ရှေးချမ်းရာ ဦး ဖြောဖြော အများဆုံးသူများ
 ကွက်သူများ သဖြင့် ရှေးချမ်း ခံပါသည်။

Page _____

Date _____

အကြံပြုဆိုင်ကြားဖြေရှင်းရေးကိုယ်စားလှယ် (၂) ဦးကိုအထက်
 ပါရွေးချယ်မှုအဆင့် ရွေးချယ်ခံရသူ (ဦးငွေထွန်း နှင့် ဒေါ်ခင်နွဲ့) ရွေးချယ်
 ခံကြပါသည်။ ထိုနောက် လူထုကျေးဇူးတင်မှု သားများ၏ ဆန္ဒများကိုဖြန်ရည်
 စေခြင်းကို အထူးပြုဆောင်ကြပါသည်။ ဆက်လက်၍ ဓာရင်းကို စတင်ပြီးနောက်
 ရွေးချယ်ခဲ့ပါသည်။

ဆုံးဖြတ်ချက်

လုပ်ဆောင်မည်သူ

စေတနာရှိ ထမ်းအမှုပြုသား

- ဦးမျိုးလယ်

စေတနာရှိထမ်းအမှုပြုသမီး

- ဒေါ်ခင်တင်

အကြံပြုဆိုင်ကြားဖြေရှင်းရေးကိုယ်စားလှယ်
 ကျေးဇူးတင်ဆောင်ရွက်

- ဦးငွေထွန်း နှင့် ဒေါ်ခင်နွဲ့

အစည်းအဝေးပြီးဆုံးချိန်

၆:၀၀ နာရီ

မှတ်တမ်းတင်သူ

ဦးခင်မျိုး

အစည်းအဝေးမှတ်တမ်း (ဒု - အကြိမ်)

Page _____

Date _____

အစည်းအဝေးမှတ်တမ်း (ခွဲ)

ကနဦးအစည်းအဝေးကြီး၊ ကျွန်ုပ်တို့၏အဖွဲ့အစည်း
ရှာဖွေမှု၊ ဖြိုင်သာကျေးဇူးအစည်းအဝေးအဖွဲ့၊ မတွင် (၁၄.၁၂.၂၀၂၀)
ညနေ (၃) နာရီ အချိန်တွင် ကော်မတီဖွဲ့ချုပ်ခြင်း အစည်းအဝေး
စတင်ပြုလုပ်။

ညွှန်ကြားချက်

ကော်မတီဝင်ဖွဲ့ချုပ်ခြင်းနှင့် ကျွန်ုပ်တို့၏အဖွဲ့အစည်း
ဖွဲ့စည်းချုပ်ချုပ်ခြင်း -

ကော်မတီဝင်များ

နောက်ဆက်တွဲ ၈ - ၁၂ ဖြစ်မှုတုံ့ထောက်ပါသည်။

အစည်းအဝေးချုပ်

အစည်းအဝေးအစတွင် ကျွန်ုပ်တို့၏အဖွဲ့အစည်း
အဖွဲ့အစည်းအဖွဲ့အစည်းအဖွဲ့အစည်းအဖွဲ့အစည်းအဖွဲ့အစည်း
ကူညီစည်းရုံးရေးများမှ နှစ်ပတ်အကြိမ်အစည်းအဝေးဖြင့်
ကျွန်ုပ်တို့၏အဖွဲ့အစည်းအဖွဲ့အစည်းအဖွဲ့အစည်းအဖွဲ့အစည်း

(ယင်းသူများ၊ စီတောက် ဥက္ကဋ္ဌ၊ စောင် ဖြူညီ ဖြိုး ဖြောင် ဖြိုင် နှင့်
 အင်္ဂလိပ် ဖြိုင်၊ ဂျပန် ဖြိုင်၊ ဂျပန် ဖြိုင်၊ နှင့် ဖြိုး ဖြိုင် ထိန်း သိမ်း မှေး၊
 မှေး ချယ် ဂုဏ် အတွက် များ၊ ဂျာမန် ဖြိုင်၊ ဂျပန် ဖြိုင်၊ နှင့် ဖြိုး ဖြိုင် အဆို ဖြိုး
 စုန် ဖြိုင် မှေး ချယ် စုန် ဖြိုင် ဖြိုင်၊ ဖြိုး ဂျပန် ဖြိုင် ဖြိုး ချယ် သည်၊
 ထိုအောက် ကော် မတီ ထံ များ၊ စီတောက် စောင် ဂု သည် ဂျပန် ဖြိုင် ထာဝန် များ
 နှင့် ကျင့် ထာဝန် များ ကို ချစ် ဂုဏ်၊ ဖြိုး ဖြိုင်၊ ဖြိုး စောင် မတီ ထံ များ စောင်
 မှေး ချယ် ချယ် သည်၊ စီတောက် ဥက္ကဋ္ဌ အမျိုး သား၊ ဝဲ ဦး၊ အမျိုး သမီး
 ဝဲ ဦး စောင် မှေး ချယ် နှင့် များ၊ ဂျာမန် များ ဖြိုး ဖြိုင် နှင့် ဖြိုင်
 ဖြိုင် ထို အား အဆို ဖြိုး ဖြိုင် ဖြိုး ဖြိုင် ဖြိုး ဖြိုင် ဖြိုင် ဖြိုင် ဖြိုင် ဖြိုင်
 ဖြိုင် သဘော အညီ သဘော ဖြိုင် ကျင့် ထာဝန် များ မှေး ချယ် ချယ် သည်
 ယင်းသူများ ကော် မတီ များ မှေး ချယ် နှင့် သူ မှေး ဥက္ကဋ္ဌ
 များ တွင် အထွေ အထွေ ဖြိုင် (ဖြိုး ဖြိုင်) အား ထာဝန် များ ဥက္ကဋ္ဌ
 အဖြစ် မှေး ချယ် ဖြိုင်၊ ယင်းသူများ မှတ်တမ်း ထိန်း သိမ်း များ တွင် စောင် များ
 ကို အများ အဖွဲ့ ဖြိုင် မှေး ချယ် ဖြိုင် အဖွဲ့ ဝင် များ တွင် ဖြိုး ဖြိုင် ထို မှေး
 ချယ် ချယ် သည်၊ သက် ဂုဏ် ဖြိုင် စောင် ဖြိုင် ဖြိုင် ဖြိုင် နှင့် အင်္ဂ
 ဖြိုင် မှေး ကော် မတီ မှေး ချယ် နှင့် များ နှင့် သား များ စီတောက်
 တွင် များ ဖြိုင် မှေး ချယ် ဖြိုး စောင် ဖြိုင် ဖြိုး ဖြိုင် မှေး အင်္ဂလိပ်
 ကော် မတီ ဥက္ကဋ္ဌ များ တွင် စီတောက် (ဖြိုး ဖြိုင်)
 နှင့် (စီတောက်) ထို အား မှေး ချယ် ချယ် သည်၊ ဖြိုင် ထိန်း
 သိမ်း မှေး ကော် မတီ ကို မှေး ချယ် နှင့် ဖြိုင် ထိန်း သိမ်း မှေး
 ဥက္ကဋ္ဌ (ဖြိုး ဖြိုင်) အဖွဲ့ ဝင် များ တွင် (ဖြိုး ဖြိုင်) နှင့်

(ခေါင်းစဉ်) ။ ဤအချက်သည် အဖွဲ့အစည်း ဖွဲ့စည်းပုံအားဖြင့်
အောင်မြင်စွာ ဆောင်ရွက်ပေးနိုင်ရန် အရေးကြီးစွာ ဆောင်ရွက်ရမည်။
အထူးသဖြင့် အဖွဲ့အစည်း၏ အဖွဲ့ဝင်များသည် အဖွဲ့အစည်း၏
အကျိုးစီးပွားကို ထိန်းသိမ်းပေးရန် အားထုတ်ဆောင်ရွက်ရမည်။

အဖွဲ့အစည်း၏ အဖွဲ့ဝင်များသည် အဖွဲ့အစည်း၏ အကျိုးစီးပွားကို
ထိန်းသိမ်းပေးရန် အားထုတ်ဆောင်ရွက်ရမည်။ အဖွဲ့အစည်း၏
အကျိုးစီးပွားကို ထိန်းသိမ်းပေးရန် အားထုတ်ဆောင်ရွက်ရမည်။
အဖွဲ့အစည်း၏ အကျိုးစီးပွားကို ထိန်းသိမ်းပေးရန် အားထုတ်ဆောင်ရွက်ရမည်။
အဖွဲ့အစည်း၏ အကျိုးစီးပွားကို ထိန်းသိမ်းပေးရန် အားထုတ်ဆောင်ရွက်ရမည်။
အဖွဲ့အစည်း၏ အကျိုးစီးပွားကို ထိန်းသိမ်းပေးရန် အားထုတ်ဆောင်ရွက်ရမည်။
အဖွဲ့အစည်း၏ အကျိုးစီးပွားကို ထိန်းသိမ်းပေးရန် အားထုတ်ဆောင်ရွက်ရမည်။
အဖွဲ့အစည်း၏ အကျိုးစီးပွားကို ထိန်းသိမ်းပေးရန် အားထုတ်ဆောင်ရွက်ရမည်။
အဖွဲ့အစည်း၏ အကျိုးစီးပွားကို ထိန်းသိမ်းပေးရန် အားထုတ်ဆောင်ရွက်ရမည်။

အဖွဲ့အစည်း

ရက်စွဲ ၂၀၂၀ ခုနှစ် ဇူလိုင်လ ၂၅ ရက်၊ ဖြစ်ရပ် ဖြစ်တော်မူပါသည်။
အစည်းအဝေး ဖြစ်ပွားချိန် ၆:၃၀
မှတ်တမ်းတင်သူ
ဒေါ်သန်းသန်းဦး

RUBY

ကဏ္ဍအလိုက် ဖွံ့ဖြိုးရေး ဦးစားပေး လုပ်ငန်းစဉ်များ

ကျေးရွာ-မြိုင်သာ			
နောက်ဆက်တွဲ (၄) ခြားနားသောအပိုင်းများအတွက် ဦးစားပေးဖွံ့ဖြိုးရေးလုပ်ငန်းစဉ် - အနှစ်ချုပ်			
ဦးစားပေးအဆင့်	လုပ်ငန်း	မည်သူဦးစားပေးလဲ	ကျေးရွာမှတာဝန်ခံသူ ပြင်ပမှမည်သူထောက်ပံ့မလဲ
အခြေခံအဆောက်အအုံ			
၁	ကွန်ကရစ်လမ်း	ကျား+မ	
၂	စာကြည့်တိုက်	ကျား+မ	
၃	မီးလင်းရေး	ကျား+မ	
၄	ခန်းမဆောင်	ကျား+မ	
အသက်မွေးဝမ်းကြောင်း/ပိုက်ချိုးရေး			
အိမ်တွင်းမူသင်တန်း			
၁	:	မ	
၂	ချေးငွေလုပ်ငန်း	ကျား+မ	
ပန်းရံလက်သမားသင်တန်း			
၃	င်တန်း	ကျား	
ကျန်းမာရေးနှင့် အဟာရ			

ပညာရေး						
	စာသင်ကျောင်းခြံစ					
	၁ ညှိးရိုး	မ				
	၂ ပညာရေးဝန်ထမ်း	ကျား				
	ဆရာမဘော်ဒါ					
	၃ အဆောင်	ကျား				
အခြား						
ရေလုပ်ငန်း						
ခရီးသွားလုပ်ငန်း						
ကုန်သွယ်မှုလုပ်ငန်း						
ဆက်သွယ်ရေးလုပ်ငန်း						