

ပြည်ထောင်စုသမ္မတမြန်မာနိုင်ငံတော်အစိုးရ
စိုက်ပျိုးရေး၊ မွေးမြူရေးနှင့် ဆည်မြောင်းဝန်ကြီးဌာန
ကျေးလက်ဒေသဖွံ့ဖြိုးတိုးတက်ရေးဦးစီးဌာန

ကျွန်းစုမြို့နယ်



လူထုပဟိုပြုစီမံကိန်း
National Community Driven Development Project
(NCDDP)



ကျေးရွာဖွံ့ဖြိုးရေးအစီအစဉ်
Village Development Plan (VDP)

မအူတောင်ကျေးရွာ၊ ဘဒ္ဒန္တကျေးရွာအုပ်စု

၂၀၁၇ ခုနှစ်

ကျွန်းစုမြို့နယ်

မာတိကာ

စဉ်	အကြောင်းအရာ	စာမျက်နှာ
၁	ကျွန်းစုမြို့နယ်မြေပုံ	၁
၂	ကျေးရွာအုပ်စုမြေပုံ	၂
၃	ကျေးရွာအုပ်စုတွင်ပါဝင်သောကျေးရွာများစာရင်း	၃
၄	လူထုပူးပေါင်းပါဝင်သောဆန်းစစ်ခြင်းနှင့်အကဲဖြတ်ခြင်းလုပ်ငန်းစဉ်	၃
၅	ကျေးရွာသမိုင်းကြောင်း	၄
၆	လူမှုနှင့်အရင်းအမြစ်ပြေမြေပုံ	၅
၇	လူမှုနှင့်အရင်းအမြစ်ပြေမြေပုံအပေါ် သုံးသပ်ချက်	၅
၈	ရာသီခွင်ပြပြက္ခဒိန်	၇
၉	ရာသီခွင်ပြပြက္ခဒိန်အပေါ် သုံးသပ်ချက်	၇
၁၀	အဖွဲ့အစည်းချိတ်ဆက်ပြေမြေပုံ	၈
၁၁	အဖွဲ့အစည်းချိတ်ဆက်ပြေမြေပုံအပေါ် သုံးသပ်ချက်	၈
၁၂	ပြဿနာသစ်ပင်များ	၉
၁၃	ပြဿနာသစ်ပင်များအပေါ် သုံးသပ်ချက်	၁၁
၁၄	ပင့်ကူအိမ်မြေပုံ	၁၂
၁၅	ပင့်ကူအိမ်မြေပုံအပေါ် သုံးသပ်ချက်	၁၂
၁၆	ကြွယ်ဝမှုပြဇယား	၁၄
၁၇	ကြွယ်ဝမှုပြဇယားအပေါ် သုံးသပ်ချက်	၁၅
၁၈	အသက်မွေးဝမ်းကြောင်းပြဇယား	၁၆
၁၉	အသက်မွေးဝမ်းကြောင်းပြဇယားအပေါ် သုံးသပ်ချက်	၁၆
၁၉	မှတ်တမ်းခါတ်ပုံများ	၁၇
၂၀	ကော်မတီဝင်များစာရင်း	၁၉
၂၁	ကျေးရွာအခြေခံအချက်အလက်များ (ပုံစံ - ၈ - ၁)	၂၀
၂၂	စီမံကိန်းစက်ဝန်းအချိန်ဇယား (ပုံစံ-၂)	၂၃
၂၃	ကျေးရွာဖွံ့ဖြိုးရေးဦးစားပေးအစီအစဉ် (ပုံစံ-၃)	၂၅
၂၄	ကျေးရွာအုပ်စုစီမံကိန်းလုပ်ငန်းခွဲရွေးချယ်ခြင်း (ပုံစံ-၄)	၂၈
၂၅	အစည်းအဝေးမှတ်တမ်းများ	၃၁
၂၆	ကဏ္ဍအလိုက်ဖွံ့ဖြိုးရေးဦးစားပေးလုပ်ငန်းများ	၃၅

ကျွန်းစုမြို့နယ်အခြေပြမြေပုံ

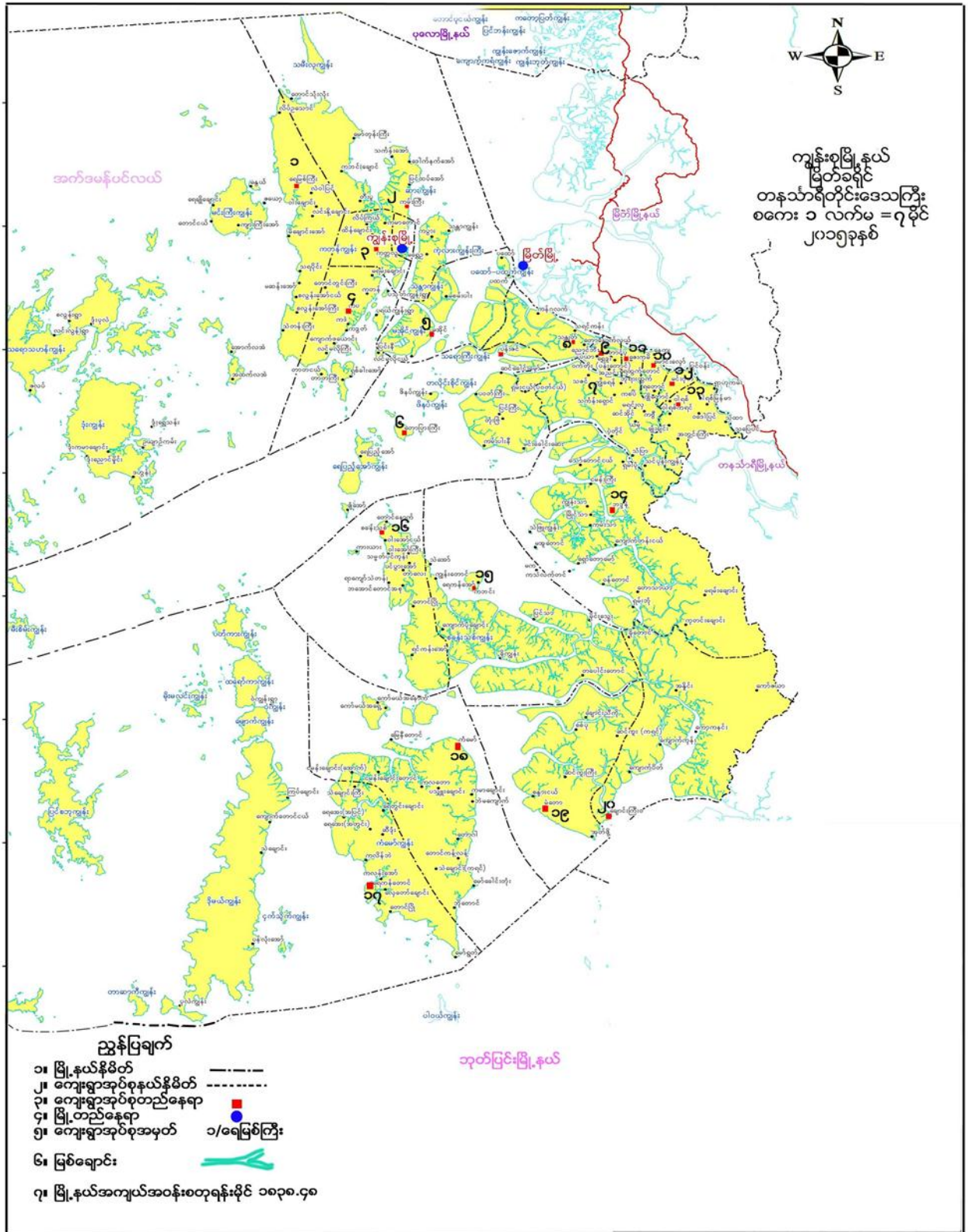

ကျေးရွာအုပ်စုမြေပုံ

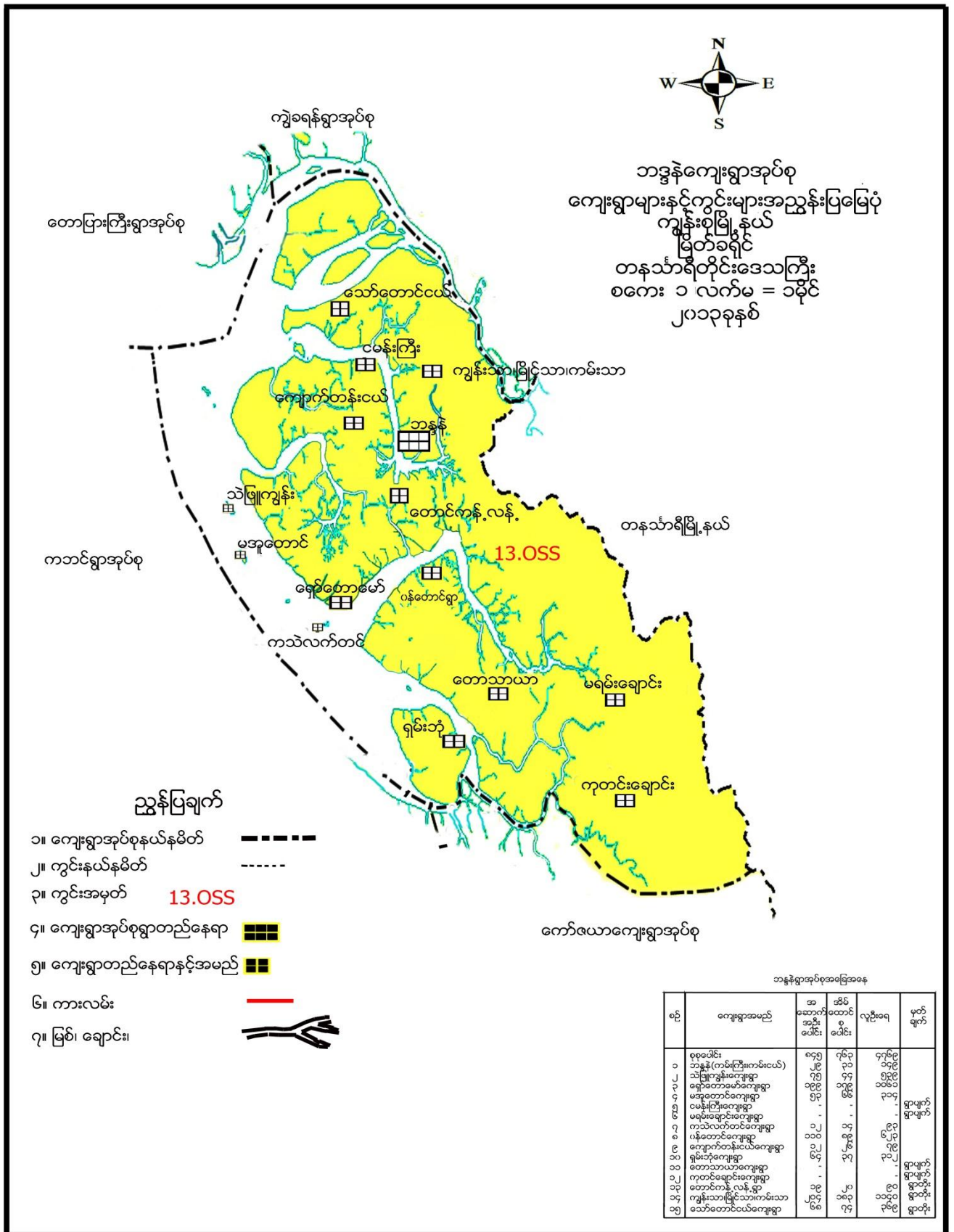

ကျေးရွာအုပ်စုအတွင်းပါဝင်သောကျေးရွာများ

- ၁- ဘဒ္ဒန်ကျေးရွာ
- ၂- ကသဲလက်တင်ကျေးရွာ
- ၃- ကမ်းသာကျေးရွာ
- ၄- ကျောက်တန်းငယ်ကျေးရွာ
- ၅- ကျွန်းသာကျေးရွာ
- ၆- မအူတောင်ကျေးရွာ
- ၇- မြိုင်သာကျေးရွာ
- ၈- ငှေ့ချောင်းကြီးကျေးရွာ
- ၉- ရှမ်းဘုံကျေးရွာ
- ၁၀- ရှော်တောမော်ကျေးရွာ
- ၁၁- သဲဖြူကျွန်းကျေးရွာ
- ၁၂- သော်တောင်ငယ်ကျေးရွာ
- ၁၃- ဝန်တောင်ကျေးရွာ

လူထုပူးပေါင်းပါဝင်သောလူမှုဆန်းစစ်ခြင်းနှင့်အကဲဖြတ်ခြင်းလုပ်ငန်းစဉ် (PSA/PRA) အကျဉ်းချုပ်

စဉ်	အသုံးပြုခဲ့သော PRA Tool များ
၁	ကျေးရွာသမိုင်းကြောင်း
၂	လူမှုနှင့်အရင်းအမြစ်ပြမြေပုံ
၃	ရာသီခွင်ပြပြကွဲဒီဇိုင်း
၄	အဖွဲ့အစည်းချိတ်ဆက်မှုပြမြေပုံ
၅	ပြဿနာသစ်ပင် (၁)
၆	ပြဿနာသစ်ပင် (၂)
၇	ပင့်ကူအိမ်မြေပုံ
၈	ကြွယ်ဝမှုပြဇယား
၉	အသက်မွေးဝမ်းကြောင်းပြမြေပုံ

လူမှုနှင့်အရင်းအမြစ်ပြုပြင်ခြင်း

မအူတောင်ကျေးရွာ၊ ဘန္တနဲအုပ်စု - ဣန္ဒဝပြု-ဇယား

နေ့စွဲ- ၂၀-၁-၂၀၁၅
 ပါဝင်ဆွေးနွေးသူ - ကျား - ၅ + ၁၁

စဉ်	အကြောင်းအရာ	ကန့်သတ်နှုန်း %	ပိုင်ဆိုင်မှုများ
၁	ချမ်းသာ	၁၀%	ပျဉ်ထောင်/ခင်း၊ ဆွတ်ခဲ၊ ငွေ၊ ဝက်၊ အစားအသောက်၊ ကျားပေါ်စင်ပျက်၊ မြေအိမ်အိမ်၊ ပကန်း၊ ခိုင်ဆွတ်ခို
၂	သာမန်	၂၀%	ပျဉ်ထောင်/ခင်း၊ ဝန်ထိုး၊ ငွေ၊ ဝက်၊ ချေးဆိုင်၊ ကျားပေါ်စင်ပျက်၊ ပကန်း၊ ပျက်
၃	မပြည့်စုံ	၆၀%	ခွဲထိုး/ပျက်က၊ ငွေငယ်၊ သံဖြူ၊ ကျားပေါ်စင်ပျက်

လူမှုနှင့်အရင်းအမြစ်ပြုပြင်ခြင်းအပေါ် သုံးသပ်ချက်

နေ့ရက် 9.1.16
 အချိန် 1 နာရီ
 နေရာ ဦးကျော်လွင်အိမ်

ကျွန်းစုမြို့နယ်၊ ဘန္တနဲအုပ်စု၊ မအူတောင်ကျေးရွာ၏ လူမှုအခြေနေနှင့် ဒေသအရင်းမြစ်များကိုသိရှိရန် ကျေးရွာရှိရပ်မိရပ်ဖများဖြင့် ကျေးရွာမြေပုံကို ရေးဆွဲ၍ ဆွေးနွေးသုံးသပ်ခဲ့ပါသည်။

မအူတောင်ကျေးရွာသည် ရေပတ်လည်ဝန်းရံထားသော ကျွန်းပေါ်တွင် တည်ရှိပါသည်။ ကျေးရွာ၏ အဓိက အသက်မွေးဝမ်းကျောင်းမှာ ရေလုပ်ငန်းဖြစ်ပြီး စားဝတ်နေရေးအတွက် ပင်လယ်ပြင်နှင့် ရွာအရှေ့ဘက်ရှိ ဒီရေတော အရင်းမြစ်များကို အားထားနေရပါသည်။ ရေလုပ်ငန်းဖြစ်သည့်အတွက် တစ်နှစ်ပတ်လုံးလုပ်ကိုင်နေရပြီး ရာသီဥတု ဆိုးရွားမှသာ ရပ်တန့်ရပါသည်။ ကျေးရွာတွင်အိမ်ခြေ (၆၀)ရှိပြီး လူဦးရေကျား(၂၅၀) ဦးနှင့်မ(၁၇၅) ဦး၊ စုစုပေါင်း (၄၂၅)ဦးရှိပြီး တစ်ရွာလုံးနီးပါး အစ္စလာမ်ဘာသာဝင်များဖြစ်သည့်အတွက် ဗလီကျောင်း (၁)ကျောင်း ရှိပါသည်။



ကျေးရွာတွင် ကျေးရွာပိုင်သောက်သုံးရေတွင်း (သို့) အစိစိတွင်းများမရှိပါသဖြင့် ဆင်းရဲသားများမှာ သောက်သုံးရေကို ဝယ်ယူသုံးစွဲနေရပါသည်။ ရေစက်အိမ်များတွင် သွားရောက်ဝယ်ယူနေရသဖြင့် အချိန်များကုန်ခြင်း၊ ငွေကုန်ကြေးကျများခြင်းတို့ ကြုံတွေ့နေရပါသည်။ ကျန်းမာရေးတွင် ကျေးရွာအရံသားဖွားဆရာမနှင့် ကျန်းမာရေးလုပ်သားများရှိသော်လည်း ဆေးဝါးမလုံလောက်ခြင်း၊ ဆေးဝါးကုသရန်ငွေမရှိခြင်း စသည့်အခက်ခဲများ ကြုံတွေ့နေရပါသည်။

ကျေးရွာတွင်လူထုဗဟိုပြုစီမံကိန်း (ပထမနှစ်နှင့်ဒုတိယနှစ်)၌ ပြုပြင်တည်ဆောက်ထားသော မူလတန်းကျောင်းတစ်ကျောင်း ရှိပါသည်။ ကျောင်းရှေ့ကပ်လျက်တွင် ဆရာ/မဘော်ဒါဆောင် ရှိပါသည်။ ကျေးရွာရှိကလေးငယ်များမှာ မူလတန်းအဆင့်အောင်မြင်ပြီး လျှင်လုပ်ငန်းခွင်သို့ ဝင်ရောက်လုပ်ကိုင်နေရပါသည်။ စီးပွားရေးအဆင်ပြေသော မိသားစုများသာ မြို့ကျောင်းတွင်နေနိုင်ပါသည်။











ရေလုပ်ငန်းကို တစ်နှစ်ပတ်လုံး လုပ်ကိုင်နေရသဖြင့် ဝင်ငွေမှာ တစ်နှစ်ပတ်လုံးရှိနေသော်လည်း ရေထွက်ပစ္စည်းများမှာ ပုံသေမရှိသောကြောင့် ဝင်ငွေမှာလည်း ပုံသေမရှိပါ။ အမျိုးသမီးများသည် ပကန်းပိုက်ထိုးခြင်းလုပ်တတ်ကြသဖြင့် ဝင်ငွေအချို့ ရရှိပါသည်။ ကျားပါးစပ်လုပ်ငန်းဖြစ်သည့်အတွက် ကျားပါးစပ်အခအလုပ်သမားများမှာ စီးပွားရေးအဆင်မပြေကြပါ။

ကျေးရွာသည် ကျောက်ပုံ၊ ကျောက်ဆောင်၊ တောင်နံရံကြားတွင် အိမ်များတည်ဆောက်ထားသဖြင့် လူသွားလမ်းမှာ ကျဉ်းမြောင်းပြီး ကြမ်းတမ်းလှ၍ သွားလာရေးတွင် အရမ်းပင်ပန်းလှပါသည်။ အခြားဒေသများနှင့် ကူးသန်းသွားလာရာတွင် လှေများဆိုက်ကပ်ရန် ရေဆိပ်တံတားမရှိခြင်းကြောင့် ကျေးရွာသူ/သားများ အခက်ခဲကြုံတွေ့နေရသလို အခြားရွာမှလာ ရောက်သောလှေများမှာ လည်းအခက်ကြုံနေရပါသည်။

ဦးဆောင်ဆွေးနွေးသူ ဦးကျော်မင်းသိန်း

ပါဝင်ဆွေးနွေးသူ ကျား(၄)၊မ(၇)

ရာသီခွင်ပြပြကွဲဒိန်

အကြောင်းအရာ	တိုင်း	ကချင်	ချင်း	မန္တလေး	မကွေး	တောင်ပိုင်း	အင်းစိန်	တနင်္သာရီ	ကရင်	ကယား	တနင်္သာရီ
ရာသီဥတု											
ပွဲလမ်းသဘာဝ	သစ်ရွက်ပွင့်	အပွင့်	အပွင့်	အပွင့်	အပွင့်	အပွင့်	အပွင့်	အပွင့်	အပွင့်	အပွင့်	အပွင့်
အလုပ်အကိုင်	အလုပ်အကိုင်	အလုပ်အကိုင်	အလုပ်အကိုင်	အလုပ်အကိုင်	အလုပ်အကိုင်	အလုပ်အကိုင်	အလုပ်အကိုင်	အလုပ်အကိုင်	အလုပ်အကိုင်	အလုပ်အကိုင်	အလုပ်အကိုင်
ရောဂါ	ရောဂါ	ရောဂါ	ရောဂါ	ရောဂါ	ရောဂါ	ရောဂါ	ရောဂါ	ရောဂါ	ရောဂါ	ရောဂါ	ရောဂါ
ပစ္စည်း	ပစ္စည်း	ပစ္စည်း	ပစ္စည်း	ပစ္စည်း	ပစ္စည်း	ပစ္စည်း	ပစ္စည်း	ပစ္စည်း	ပစ္စည်း	ပစ္စည်း	ပစ္စည်း
ထွက်ငွေ	ထွက်ငွေ	ထွက်ငွေ	ထွက်ငွေ	ထွက်ငွေ	ထွက်ငွေ	ထွက်ငွေ	ထွက်ငွေ	ထွက်ငွေ	ထွက်ငွေ	ထွက်ငွေ	ထွက်ငွေ
သဘာဝပတ်ဝန်းကျင်	အပူပိုင်း	အပူပိုင်း	အပူပိုင်း	အပူပိုင်း	အပူပိုင်း	အပူပိုင်း	အပူပိုင်း	အပူပိုင်း	အပူပိုင်း	အပူပိုင်း	အပူပိုင်း
လမ်းပန်းဆက်ဆံရေး	လမ်းပန်းဆက်ဆံရေး	လမ်းပန်းဆက်ဆံရေး	လမ်းပန်းဆက်ဆံရေး	လမ်းပန်းဆက်ဆံရေး	လမ်းပန်းဆက်ဆံရေး	လမ်းပန်းဆက်ဆံရေး	လမ်းပန်းဆက်ဆံရေး	လမ်းပန်းဆက်ဆံရေး	လမ်းပန်းဆက်ဆံရေး	လမ်းပန်းဆက်ဆံရေး	လမ်းပန်းဆက်ဆံရေး
စွမ်းအား၊ ရေ၊ အာဟာရ	စွမ်းအား၊ ရေ၊ အာဟာရ	စွမ်းအား၊ ရေ၊ အာဟာရ	စွမ်းအား၊ ရေ၊ အာဟာရ	စွမ်းအား၊ ရေ၊ အာဟာရ	စွမ်းအား၊ ရေ၊ အာဟာရ	စွမ်းအား၊ ရေ၊ အာဟာရ	စွမ်းအား၊ ရေ၊ အာဟာရ	စွမ်းအား၊ ရေ၊ အာဟာရ	စွမ်းအား၊ ရေ၊ အာဟာရ	စွမ်းအား၊ ရေ၊ အာဟာရ	စွမ်းအား၊ ရေ၊ အာဟာရ

ရာသီခွင်ပြပြကွဲဒိန်အပေါ်သုံးသပ်ချက်

နေ့ရက် 9.1.16
 အချိန် 1 နာရီ
 နေရာ ဦးကျော်ဝေအိမ်

မအူတောင်ကျေးရွာသည် ရေလုပ်ငန်းကိုသာ အဓိကလုပ်ကိုင်သဖြင့် ရေထွက်ပစ္စည်း (ငါး၊ ပုစွန်၊ ငပိ၊ ပကန်း၊ ဂကာန်း) များရရှိသော တော်သလင်း၊ သီတင်းကျွတ်၊ တန်ဆောင်မုန်း၊ နယုန်လများတွင် ဝင်ငွေပိုမိုရရှိ၍ စားဝတ်နေရေးအဆင်ပြေကြသည်။ ကျန်သည့်လများတွင် ဝင်ငွေနည်းပါးခြင်း၊ ပုံမှန်သာရိုခြင်းကြောင့် အကြွေးများတင်လာကြပါသည်။ လအလိုက်ဖြစ်ပွားတတ်သောရောဂါများမှာ ဝမ်းရောဂါ၊ဖျားနာရောဂါများဖြစ်၍ မိုးဦးကျတွင် သွေးလွန်တုတ်ကွေးရောဂါများ ဖြစ်ပွားတတ်ပါသည်။ ပူပြင်းသောလများတွင် မျက်စိနာရောဂါဖြစ်တတ်သည်။ သောက်သုံးရေရရှိမှု အခြေအနေမှာ အစီစဉ်တွင်ရှိသောသူများမှ ရောင်းချပေးနေသောကြောင့် တစ်နှစ်ပတ်လုံးရေရရှိနေသော်လည်း ဝယ်ယူသုံးစွဲနေရသဖြင့် ငွေကုန်ကြေးကျခြင်း၊ အချိန်ကုန်ခြင်းစသည့်အခက်ခဲများ ကြုံတွေ့နေရပါသည်။

အဖွဲ့အစည်းချိတ်ဆက်မှုပြမြေပုံကို လေ့လာခြင်းအားဖြင့် မအူတောင်ကျေးရွာတွင် ရပ်ရွာကိစ္စများ ဖွံ့ဖြိုးရေးအတွက် ပူးပေါင်းလုပ်ဆောင်ကြပြီး ပြင်ပမှအဖွဲ့အစည်းများနှင့် လည်းပူးပေါင်းဆောင်ရွက်မှုရှိကြောင်း တွေ့ရှိရပါသည်။ ရပ်ရွာတွင်ဩဇာအာဏာအရှိဆုံးအဖွဲ့မှာ အုပ်ချုပ်ရေးအဖွဲ့နှင့် ဘာသာရေးအဖွဲ့တို့ ဖြစ်ကြသည်။ လုပ်အားခကြိုတင်ယူထားသော အလုပ်သမားမိသားစုများ၏ ပြောရေးဆိုခွင့်သည် အလုပ်ရှင်ကို မကျော်လွှားနိုင်ကြောင်းကိုလည်း သိရှိရပါသည်။

ဦးဆောင်ဆွေးနွေးသူ ဦးကျော်မင်းဟိန်း

ပါဝင်ဆွေးနွေးသူ ကျား(၂)၊မ(၁၀)

ပြဿနာသစ်ပင်များ

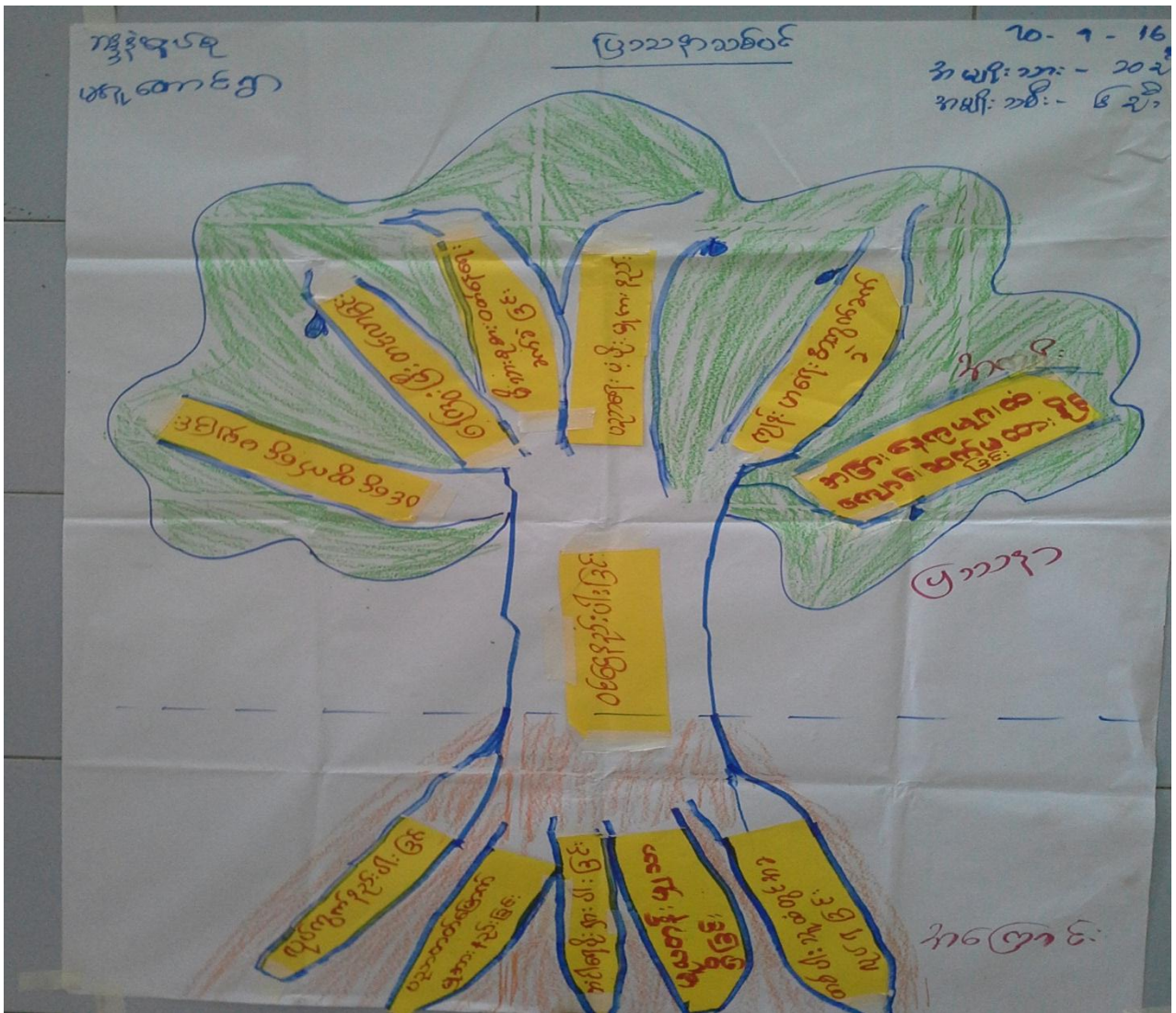

ကျေးဇူး ဝန်ခံစာ
အုပ်စု - ၂၃၃

ပြဿနာသစ်ပင်

၉.၁.၂၀၁၆

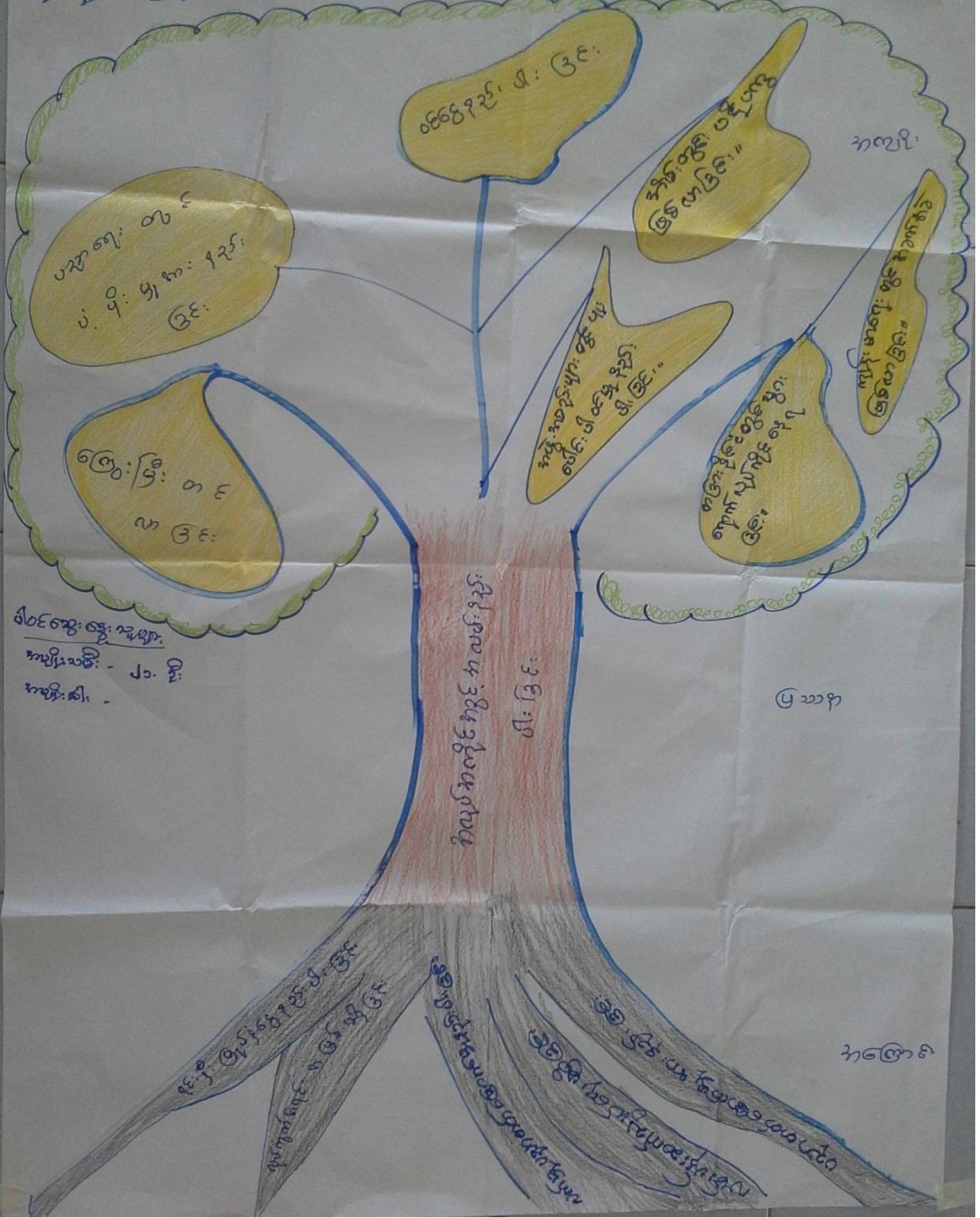

ဝိဝေဇာ: ဆွေးနွေးချက်
အမျိုးအစား - ၂၁ ဦး
အမျိုးအစား -

ပြဿနာသစ်ပင်များအပေါ် သုံးသပ်ချက်



ဘန္ဓနဲ့အုပ်စု၊မအူတောင်ကျေးရွာ၌အဓိကရင်ဆိုင်ကြုံတွေ့နေရသောပြဿနာများကိုသိရှိနိုင်ရန်အတွက်ပြဿနာသစ်ပင်များကိုအသုံးပြု၍ဆွေးနွေးခဲ့ကြပါသည်။ကျေးရွာ၌အမှန်တကယ်ကြုံတွေ့နေရသောပြဿနာများမှာသောက်သုံးရေရှားပါးခြင်း၊ပညာရေးအဆင့်မမှီခြင်း၊လမ်းပန်းဆက်သွယ်ရေးခက်ခဲခြင်း၊အလုပ်အကိုင်ရှားပါးခြင်း၊လုပ်ကွက်နည်းပါးခြင်း၊ဗဟုသုတနည်းပါးခြင်းကျန်းမာရေးစရိတ်မြင့်မားခြင်းစသည်တို့ဖြစ်ပါသည်။ထိုပြဿနာများ၏အကျိုးဆက်ကိုဆက်လက်ဆွေးနွေးကြရာတွင်စားဝတ်နေရေးအဆင်မပြေခြင်း၊ပညာရေးနိမ့်ပါးလာခြင်း၊ဆေးဝါးမကုသနိုင်ခြင်း၊အချိန်မီမသွားလာနိုင်ခြင်း၊ညဘက်သွားလာရန်ခက်ခဲခြင်း၊အကြွေးတင်လာခြင်းစသည်တို့တွေ့ရှိရပါသည်။

ထိုသို့ပြဿနာသစ်ပင်ကိုရေးဆွဲသုံးသပ်ခြင်းအားဖြင့်ကျေးရွာလူထုသည်မိမိတို့ရွာ၌အဓိကကြုံတွေ့နေရသောပြဿနာအခက်ခဲများကိုသိမြင်လာပြီးအနာဂတ်ဖွံ့ဖြိုးရေးအတွက်လိုအပ်သောစီမံချက်လုပ်ငန်းများကိုဖော်ထုတ်နိုင်ခဲ့ကြပါသည်။လိုအပ်သောစီမံကိန်းလုပ်ငန်းများမှာရွာတွင်းလမ်းများ၊ရေဆိပ်တံတား၊ရေရရှိရေး(အဝီစီ)၊ငွေစုငွေချေးလုပ်ငန်း၊မီးလင်းရေးတို့ဖြစ်ပါသည်။

ဦးဆောင်ဆွေးနွေးသူ ဒေါ်သင်းသင်းကြူ

ပါဝင်ဆွေးနွေးသူကျား(၁၀)၊မ(၆)

ကြာချိန် (၁) နာရီ

ပင့်ကူအိမ်မြေပုံ

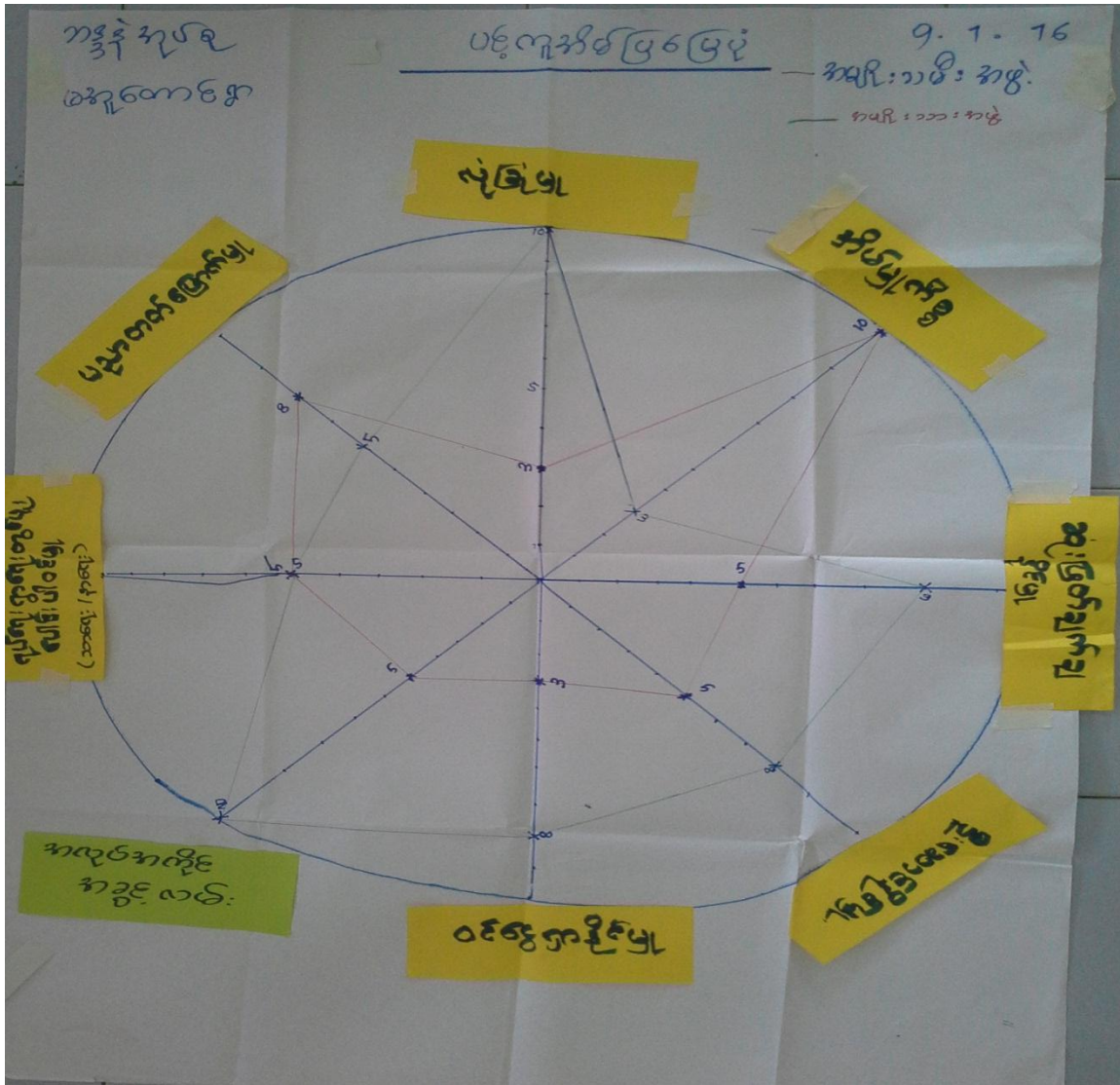

ပင့်ကူအိမ်မြေပုံအပေါ်သုံးသက်ချက်

နေ့ရက် 9.1.16
 နေရာ ဦးနေအောင်အိမ်
 အချိန် 1 နာရီ

မအူတောင်ကျေးရွာ၏ အမျိုးသားနှင့် အမျိုးသမီးများ၏ မတူညီသော ကွာခြားချက်များကို နှိုင်းယှဉ်သုံးသပ်ရာ တွင် အဓိကခေါင်းစဉ်ကြီး (၈)ခုထွက်ပေါ်လာပါသည်။ ၎င်းတို့မှာ အလုပ်အကိုင်အခွင့်အလမ်း၊ ခေါင်းဆောင်နိုင်မှုအခြေ

အနေ၊ ဝင်ငွေရှာဖွေနိုင်မှု၊ အိမ်မှုကိစ္စ၊ လုံခြုံမှု၊ ပညာတတ်မြောက်မှု၊ ရပ်ရွာကိစ္စတွင်ဆုံးဖြတ်နိုင်မှု၊ ပူးပေါင်းပါဝင်မှုတို့ ဖြစ်ပါသည်။

(၁) အလုပ်အကိုင်အခွင့်အလမ်း

အလုပ်အကိုင်အခွင့်အလမ်းတွင် အမျိုးသား၉၀%ရှိပြီး၊ အမျိုးသမီးများတွင် ၅၀%သာရှိပါသည်။ အမျိုးသမီးများ လုပ်ကိုင်နိုင်သော အလုပ်နည်းပြီး အလုပ်ကြမ်းများသာရှိခြင်း၊ ပင်လယ်တွင်သွားရောက်လုပ်ကိုင်ရခြင်း၊ အိမ်မှုကိစ္စ များကို အချိန်ပြည့်နီးပါးလုပ်ကိုင်နေရခြင်း တို့ကြောင့်ဖြစ်ပါသည်။

(၂) ခြီးဆောင်နိုင်မှုအခြေအနေ

ဦးဆောင်နိုင်မှုတွင် အမျိုးသားများက (၈၀%)ရှိပြီး၊ အမျိုးသမီးများက (၅၀%) သာရှိပါသည်။ ထိုသို့ အမျိုးသမီး များအားနည်းနေခြင်းမှာ အမျိုးသမီးများသည် ပင်ကိုပီအေရ ဦးဆောင်နိုင်မှုအားနည်းခြင်း၊ အစဉ်အလာအရ အမျိုးသား များနောက်တွင် မှီခိုနေခြင်း၊ အဖွဲ့အစည်းများတွင်ပါဝင်မှုနည်းခြင်း တို့ကြောင့်ဖြစ်ပါသည်။

(၃) ဝင်ငွေရှာဖွေနိုင်မှု

ဝင်ငွေရှာဖွေနိုင်မှုတွင်အမျိုးသားများက (၈၀%)ရှိပြီး၊အမျိုးသမီးများက (၃၀%)သာရှိပါသည်။ အမျိုးသမီးများ သည် မနက်မိုးလင်းမှ မိုးချုပ်သည့်အထိ အိမ်အလုပ်များကိုသာ လုပ်ကိုင်နေရသောကြောင့် စားဝတ်နေရေးအတွက် ဝင်ငွေ မရှာဖွေနိုင်ဘဲ အမျိုးသားများ၏ ဝင်ငွေကိုသာ မှီခိုစားသောက်နေရပါသည်။

(၄) အိမ်မှုကိစ္စ

အိမ်မှုကိစ္စတွင်အမျိုးသမီးများက (၁၀၀%)ရှိပြီး၊ အမျိုးသားများက (၃၀%)သာရှိပါသည်။ အမျိုးသားများသည် စားဝတ်နေရေးကို ဦးဆောင်လုပ်ကိုင်နေရသောကြောင့် အိမ်မှုကိစ္စတွင်အချိန်ပြည့်ပါဝင်မကူညီနိုင်ပါ။

(၅) လုံခြုံမှု

လုံခြုံမှုတွင်အမျိုးသားများက (၁၀၀%)ရှိပြီး၊အမျိုးသမီးများက (၃၀%)သာရှိပါသည်။ အမျိုးသမီးများသည် သူတပါးအပေါ် မှီခိုလိုစိတ်ရှိခြင်း၊ မိမိကိုယ်ကိုယုံကြည်မှု အားနည်းခြင်း၊ ခွန်အားဗလ နည်းပါးခြင်း၊ အရှက်ကြောက် တရား ကြီးမားခြင်း တို့ကြောင့်အမျိုးသားများကဲ့သို့ လုံခြုံမှုမရှိဟုသတ်မှတ်ကြပါသည်။

(၆) ပညာတတ်မြောက်မှု

ပညာတတ်မြောက်မှုတွင် အမျိုးသားများက (၅၀%)ရှိပြီး၊ အမျိုးသမီးများက (၈၀%)ရှိပါသည်။ အမျိုးသား များသည် အရွယ်ရောက်လာသည့် အခါမိသားစုစားဝတ်နေရေးအတွက် အလုပ်လုပ်ကိုင်ရခြင်းကြောင့် အမျိုးသမီးများ ထက် ပညာတတ်မြောက်မှုနည်းနေသည်ကိုတွေ့ရှိရပါသည်။

(၇) ရပ်ရွာကိစ္စတွင်ဆုံးဖြတ်ချက်ချနိုင်မှု

ရပ်ရွာကိစ္စတွင်အမျိုးသားများက (၅၀%/)၊ အမျိုးသမီးများက (၃၀%) သာရှိပါသည်။ အမျိုးသမီးများသည် တစ်နေ့ပတ်လုံး အားလပ်ချိန်နည်းပါးသောကြောင့် ရပ်ရွာကိစ္စတွင်မပူးပေါင်းနိုင်ပါ။

(၈) ပူးပေါင်းဆောင်ရွက်မှု

ပူးပေါင်းဆောင်ရွက်မှုတွင်အမျိုးသားများက (၉၀%)ရှိပြီး၊အမျိုးသမီးများက (၅၀%) သာရှိပါသည်။ ထိုသို့ ဖြစ်ရခြင်းမှာ အမျိုးသမီးများသည် အဖွဲ့အစည်းများတွင် ပါဝင်ခေါင်းဆောင်နိုင်မှု အားနည်းခြင်း၊ အမျိုးသားများ၏ လွှမ်းမိုးမှုကို မကျော်လွှားနိုင်ခြင်း၊ မိမိကိုယ်ကိုယုံကြည်မှုအားနည်းခြင်းတို့ကြောင့်ဖြစ်ပါသည်။

ပင့်ကူအိမ်ခြေပုံကို ကြည့်ခြင်းအားဖြင့် အမျိုးသမီးများသည် အိမ်မှုကိစ္စတွင် အချိန်ကုန်နေပြီး ဝင်ငွေရှာဖွေနိုင်မှု အခွင့်လမ်းနည်းပါးခြင်း၊ အမျိုးသားများအပေါ် မှီခိုလိုစိတ်များနေခြင်း၊ ယုံကြည်မှုအားနည်းခြင်းတို့ကို တွေ့ရှိရပြီး ကျား/မ တန်းတူညီမျှရေးအတွက် အသိပညာဗဟုသုတများစွာလိုအပ်နေကြောင်းတွေ့ရှိရပါသည်။

ဦးဆောင်ဆွေးနွေးသူ ဒေါ်ကေသွယ်ဦး

ပါဝင်ဆွေးနွေးသူ ကျား(၂)၊မ(၁၀)

ကြွယ်ဝမှုပြဇယား (လူနေမှုအဆင့်ပြ)

မအူရွာတောင်ကျေးရွာ - ကန္တာရအုပ်စု

ကြွယ်ဝမှုပြဇယား - ရမျိုး

နေ့စွဲ- ၁၀-၁-၂၀၁၆

ပါဝင်ဆွေးနွေးသူ - ကျား- ၅ + မ- ၁

စဉ်	အကြောင်းအရာ	ရာခိုင်နှုန်း	ပိုင်ဆိုင်မှုများ
၁	ချမ်းသာ	၁၀%	ပျဉ်ထောင်/၁၀ - အဖွဲ့ဖွဲ့ - ငွေ ၁၀၀၀ - အစုရှား - အဝယ် - ကွယ်ပေါ်စင်ပျက် - အိမ်အိမ်အိမ် - ပကန် - ခိုင်ခိုင်ခိုင်
၂	သာမန်	၂၀%	ပျဉ်ထောင်/၁၀ - မိမိမိမိ - ငွေ ၁၀၀၀ - ချေးဆိုင် - ကျားပိုင်ပိုင်ပျက် - ပကန် - ပျက်
၃	မပြည့်စုံ	၆၀%	မိမိမိ/မိမိမိ - ငွေ ၁၀၀၀ - အဖွဲ့ - ကျားပိုင်ပိုင်ပျက်



ကြွယ်ဝမှုပြဇယားအားသုံးသပ်ချက်

နေ့ရက် 10.1.16

နေရာ ဦးနေအောင်အိမ်

အချိန် 1နာရီ

ဘန္တနဲကျေးရွာအုပ်စု၊ မအူတောင်ကျေးရွာ၏ ကြွယ်ဝမှုအခြေနေအား သုံးသပ်ဆွေးနွေးရာတွင်အဆင့်(၃) ဆင့် ရှိကြောင်း လေ့လာတွေ့ရှိရပါသည်။ (၁) အပြေလည်ဆုံးအုပ်စု၊ (၂) ပြေလည်သောအုပ်စု၊ (၃) မပြေလည်သော အုပ်စုဟူ၍ ဖြစ်ပါသည်။ အပြေလည်ဆုံးအုပ်စုသည် (၁၀%)ရှိပြီး RC သစ်ခင်းသွပ်မိုးအိမ်၊ စက်လှေကြီး၊ ကျားပါးစပ်ပိုက် များ၊ လှေငယ်များ၊ ဥယျာဉ်၊ အရောင်းအဝယ်လုပ်ငန်း (ပကန်းဒိုင်) များပိုင်ဆိုင်ကြပါသည်။ ပြေလည်သောအုပ်စုသည် (၂၀%)ရှိပြီး ပျဉ်ထောင်ပျဉ်ခင်းအိမ်၊ ဈေးဆိုင်၊ ပကန်းပိုက်၊ ကျားပါးစပ်ပိုက်၊ စက်လှေတို့ ပိုင်ဆိုင်ကြပါသည်။ မပြေလည် သောအုပ်စုသည် (၇၀%)ရှိပြီး ဓနိမိုးထရံကာအိမ်၊ လှေငယ်၊ ကျားပါးစပ်ပိုက်၊ ပကန်းပိုက် အနည်းငယ်တို့ ပိုင်ဆိုင်ကြပါသည်။ အချို့လုပ်အားခကြိုတင်ယူ၍ ကျားပါးစပ်လုပ်ငန်းရှင်ကြီးများထံတွင် အလုပ်လုပ်နေရသော မိသားစု များသည် မည်သည့်ပိုင်ဆိုင်မှုမှမရှိကြပါ။

အပြေလည်ဆုံးအုပ်စုသည်အရောင်းအဝယ်အဆင်ပြေခြင်း၊ လုပ်ငန်းများပြားခြင်း၊ ငွေအရင်းအနှီးမြုပ်နှံ၍ အမြတ်အစွန်းများရရှိခြင်းတို့ကြောင့် ချမ်းသာလာကြပါသည်။ ပြေလည်သောအုပ်စုသည် ကိုယ်ပိုင်အလုပ်ဖြင့် ပုံမှန်ဝင် ငွေရှိခြင်း၊ ဈေးဆိုင်များမှ အမြတ်အစွန်းများ ပုံမှန်ရရှိနေသောကြောင့် စားဝတ်နေရေးအဆင်ပြေပါသည်။ မပြေလည် သောအုပ်စုသည် အလုပ်ရှင်များထံတွင် နည်းပါးသောလုပ်အားခဖြင့် လုပ်ကိုင်စားသောက်နေခြင်း၊ ကုန်ဈေးနှုန်း ကြီးမားခြင်း တို့ကြောင့် အကြွေးများတင်လာကြသည်ကို တွေ့ရှိရပါသည်။

ဦးဆောင်ဆွေးနွေးသူ ဦးမျိုးအောင်

ပါဝင်ဆွေးနွေးသူ ကျား(၅)၊မ(၁)

အသက်မွေးဝမ်းကြောင်းပြဇယား

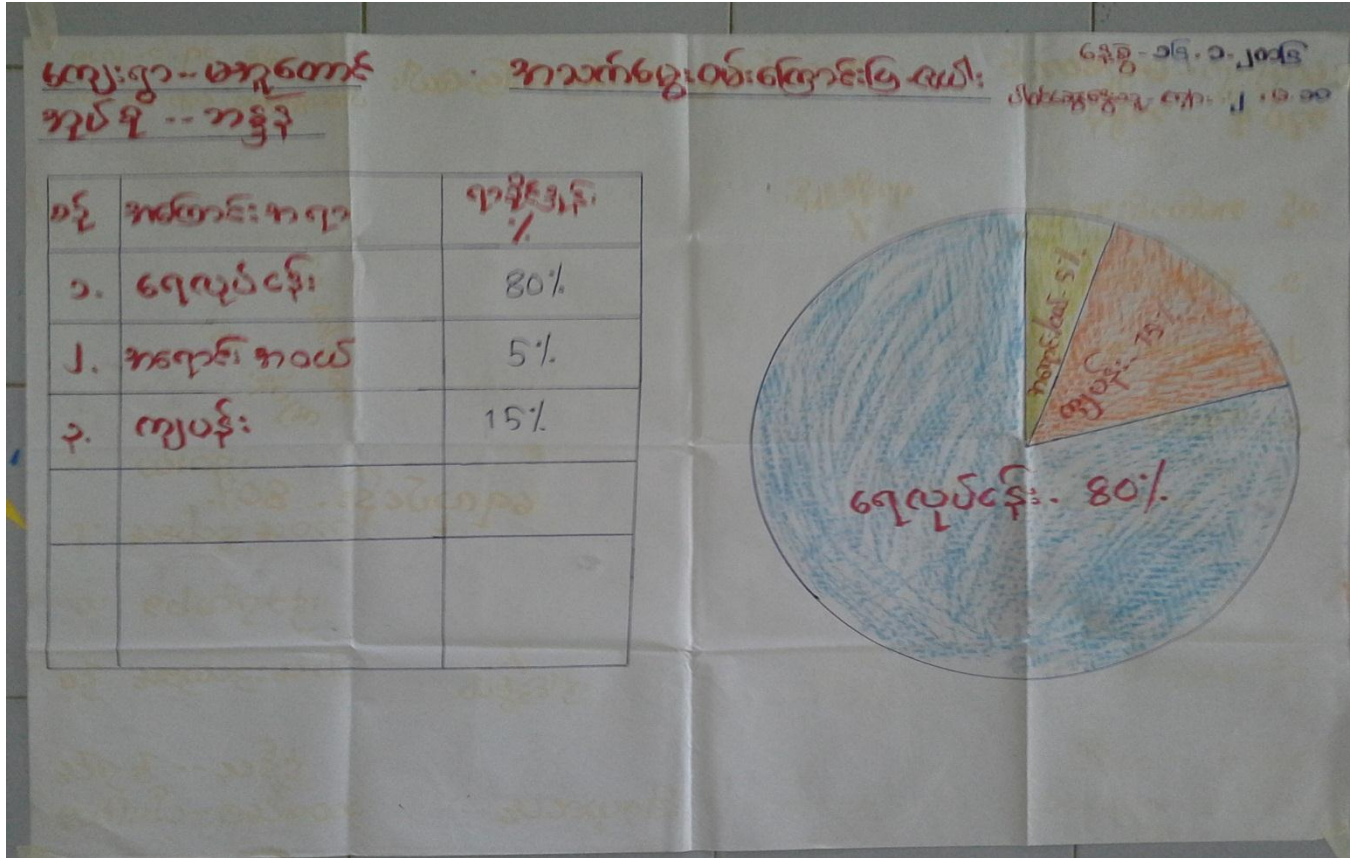

အသက်မွေးဝမ်းကြောင်းပြမြေပုံအပေါ် သုံးသပ်ချက်

နေ့စွဲ 9.1.16

ဘန္တုကျေးရွာအုပ်စု၊ မအူတောင်ကျေးရွာ၏ အသက်မွေးဝမ်းကြောင်းပြမြေပုံအား သုံးသပ်ကြရာတွင် ရေလုပ်ငန်းလုပ်ကိုင်သူ (80%)ရှိပြီး ကျပ်စားလုပ်ကိုင်သူ (၁၅%)ရှိကာ အရောင်းအဝယ်လုပ်ကိုင်သူ (၅%)ရှိကြောင်း တွေ့ရပါသည်။

အသက်မွေးဝမ်းကြောင်းပြမြေပုံကို ကြည့်ခြင်းအားဖြင့် ရွာသူ/သားများ၏ ဘဝအခြေနေကို သိရှိနိုင်ပါသည်။ မအူတောင်ကျေးရွာတွင် ရေလုပ်ငန်းကိုအဓိကလုပ်ကိုင်ကြပြီး ကျပ်စားလုပ်ကိုင်သူနှင့် အရောင်းအဝယ်လုပ်ကိုင်သူ အနည်းငယ်ရှိကြောင်းလည်း သိရှိရပါသည်။

မှတ်တမ်းဓါတ်ပုံများ



လူထုပူးပေါင်းပါဝင်ဆန်းစစ်ခြင်းနှင့် အခက်အခဲဖော်ထုတ်ခြင်း



လူထုပူးပေါင်းပါဝင်ဆန်းစစ်ခြင်းနှင့် အခက်အခဲဖော်ထုတ်ခြင်း



ဒုတိယအကြိမ် ရွာလုံးကျွတ်အစည်းဝေးပွဲကျင်းပခြင်း



ဒုတိယအကြိမ် ရွာလုံးကျွတ်အစည်းဝေးပွဲကျင်းပခြင်း

ကော်မတီဝင်များစာရင်း

စဉ်	အမည်	ကျား/မ	ရာထူး
၁	ဦးဝင်းကိုကို	ကျား	ကျေးရွာစီ/ထောက်ဥက္ကဋ္ဌ
၂	ဒေါ်သင်းသင်းကြူ	မ	ကျေးရွာစီ/ထောက်ဥက္ကဋ္ဌ
၃	ဒေါ်စန်းစန်းဝင်း	မ	စောင့်ကြည့်ကြီးကြပ်ရေးဆပ်ကော်မတီ
၄	ဦးကျော်မင်းဟိန်း	ကျား	စောင့်ကြည့်ကြီးကြပ်ရေးဆပ်ကော်မတီ
၅	ဒေါ်ချိုငယ်	မ	စောင့်ကြည့်ကြီးကြပ်ရေးဆပ်ကော်မတီ
၆	ဒေါ်ခင်ခင်ဝင်း	မ	ဝယ်ယူရေးဆပ်ကော်မတီ
၇	ဦးချစ်ဦးသူ	ကျား	ဝယ်ယူရေးဆပ်ကော်မတီ
၈	ဒေါ်အိအိဖြူ	မ	ဝယ်ယူရေးဆပ်ကော်မတီ
၉	ဦးနေအောင်	ကျား	လည်ပတ်ရေးနှင့်ပြင်/ထိန်းဆပ်ကော်မတီ
၁၀	ဦးသန်းနိုင်	ကျား	လည်ပတ်ရေးနှင့်ပြင်/ထိန်းဆပ်ကော်မတီ
၁၁	ဒေါ်တင်တင်ချို	မ	လည်ပတ်ရေးနှင့်ပြင်/ထိန်းဆပ်ကော်မတီ
၁၂	ဦးနေသူလွမ်း	ကျား	စေတနာ့ဝန်ထမ်း
၁၃	ဒေါ်ကေသွယ်ဦး	မ	စေတနာ့ဝန်ထမ်း
၁၄	ဦးကျော်ကိုကို	ကျား	အကြံပြုတိုင်ကြားဖြေရှင်းရေး
၁၅	ဒေါ်ရီရီဌေး	မ	အကြံပြုတိုင်ကြားဖြေရှင်းရေး
၁၆	ဒေါ်မေမေအေး	မ	ကျေးရွာစာရင်းကိုင်

(ဂ) ကျွမ်းကျင်သူများမှတ်တမ်း ၊ ကျေးရွာတွင်နေထိုင်သော သို့မဟုတ် တခြားရွာမှလာရောက်သောကျွမ်းကျင်သူများ

(၁) တစ်သင်ကျောင်း			(၂) ကျန်းမာရေး			(၃) လက်မှုပညာရှင်		
ရွာတွင်နေထိုင်သူ	အခြားရွာမှလာသူ		ရွာတွင်နေထိုင်သူ	အခြားရွာမှလာသူ		ရွာတွင်နေထိုင်သူ	အခြားရွာမှလာသူ	
ပုလဲတန်းပြဆရာ၊ ဆရာမ	<input checked="" type="checkbox"/>	<input checked="" type="checkbox"/>	ဆရာဝန်	<input type="checkbox"/>	<input type="checkbox"/>	လက်ဆေး	<input checked="" type="checkbox"/>	<input type="checkbox"/>
အထက်တန်းပြဆရာ၊ ဆရာမ	<input type="checkbox"/>	<input type="checkbox"/>	လက်ထောက်ကျန်းမာရေးမှူး	<input type="checkbox"/>	<input type="checkbox"/>	လှိုင်း	<input type="checkbox"/>	<input type="checkbox"/>
အလက်တန်းပြဆရာ၊ ဆရာမ	<input type="checkbox"/>	<input type="checkbox"/>	အမျိုးသမီးကျန်းမာရေးဆရာမ	<input type="checkbox"/>	<input type="checkbox"/>	လျှပ်စက်ပိုင်းဆိုင်ရာ	<input type="checkbox"/>	<input type="checkbox"/>
မူကြံဆရာ၊ ဆရာမ	<input type="checkbox"/>	<input type="checkbox"/>	အရံသားဖွား	<input checked="" type="checkbox"/>	<input type="checkbox"/>	ရေပိုက်ဖွဲ့စည်းမှု	<input type="checkbox"/>	<input type="checkbox"/>
အခြား	<input type="checkbox"/>	<input type="checkbox"/>	ပြည်သူ့ကျန်းမာရေးလုပ်သား (၁)/(၂)	<input type="checkbox"/>	<input type="checkbox"/>	စက်ကိုင်မှု	<input checked="" type="checkbox"/>	<input type="checkbox"/>
မှတ်ချက်			မှတ်ချက်			မှတ်ချက်		

(ဃ) ကျေးရွာသို့ ရောက်ရှိနိုင်သည့်လမ်းအခြေအနေ / ကျေးရွာတစ်ရွာသည် ၎င်း၏ကျေးရွာအုပ်စုနှင့် ဆက်သွယ်ထားသော လမ်းအခြေအနေ (အောက်ပါတို့ကို ဝိုင်းပါ)

ကျောက်ကြမ်းလမ်း ကတ္တရာလမ်း ကွန်ကရစ်လမ်း ဖော်တော်ဆိုင်ကယ်လမ်း
 ကျောက်ခင်းလမ်း မြေသားလမ်း လူသွားလမ်း အခြား ကျွမ်းကျင်

(င) ကျေးရွာဖွံ့ဖြိုးမှုစီမံချက် ဝိုင်းပါ

- (၁) လူထုပတ်ဝန်းကျင်ထိခိုက်မှုမရှိစေရန်မူဝါဒနှင့်ညီညွတ်စွာ ကျေးရွာတွင်ကျေးရွာဖွံ့ဖြိုးမှု စီမံချက်ရှိခဲ့ပါသလား? ရှိပါသည်/မရှိပါ/မသိပါ
- (၂) ရှိခဲ့ပါလျှင် ဤစီမံချက်ကို မည်သည့် ခုနှစ်တွင်ပြင်ဆင်ခဲ့ပါသနည်း? နှစ်-----/မသိပါ
- (၃) ဤစီမံချက်ကို မြို့နယ်မှအတည်ပြုခဲ့ပါသလား? ပြုခဲ့ပါသည်/မပြုခဲ့ပါ/မသိပါ

(စ) ခရီးအကွာအဝေး

- (၁) ဤကျေးရွာ၏ပတ်ဝန်းကျင်ကျေးရွာအုပ်စု၏ပတ်ဝန်းကျင်အထိခရီးခိုင်းမည်မျှကွာဝေးသနည်း? ခိုင်း-----/မသိပါ
- (၂) ဤကျေးရွာမှ ၎င်းကျေးရွာအုပ်စုပတ်ဝန်းကျင်လမ်းကွေ့တွင်ကြားဖြင့်သည့်အချိန် ခြောက်သွေ့ရာသီတွင်ကြားချိန်----- နှစ်ထက်လျော်/မော်တော်ဆိုင်ကယ်/ခြေလျှင်/လား/မော်တော်ဘုတ်/ အခြား----- စသည်တို့ဖြင့်သွားလျှင်ကြားဖြင့်သည့်အချိန်
- မိုးရာသီတွင်ကြားချိန်----- ထက်လျော်/မော်တော်ဆိုင်ကယ်/ခြေလျှင်/လား/မော်တော်ဘုတ်/ အခြား----- စသည်တို့ဖြင့်သွားလျှင်ကြားဖြင့်သည့်အချိန်

(ဆ) ပတ်ဝန်းကျင်ဆိုင်ရာသဘာဝဘေးအန္တရာယ် -

- ဤကျေးရွာတွင်ကြေးခြင်းကဲ့သို့ သဘာဝဘေးအန္တရာယ်ကျရောက်ဖူးခြင်းရှိပါသလား။
- မရှိပါ ရှိပါသည် ရှိလျှင်ဖော်ပြပါ-----



(၈) ကျေးရွာတွင် ဖွဲ့စည်းထားသော အဖွဲ့အစည်းများ

လူထုဝတ်ပြုပုံစံကိန်းမတိုင်မီ ဤကျေးရွာတွင် ကျေးရွာဖွံ့ဖြိုးရေးအတွက် အစိုးရ(သို့) ရွာသားများကဲ့သို့ပင်(သို့) စီမံကိန်းအဖွဲ့များ
ဖွဲ့စည်းထားသည့် အဖွဲ့အစည်းများရှိပါသလော။

ကျေးရွာခေါင်းဆောင်

အမည် ဦးမျိုးကွင်

လက်မှတ် [Signature] ခန့်.စွဲ 10-1-2016

လူထုစည်းရုံးရေးမှူး

အမည် ဦးကျော်ထွန်း

လက်မှတ် [Signature] ခန့်.စွဲ 10.1.16



၆. ပါမောက္ခရေးကုန်ကျမှု လျာထားအစီအစဉ် ရေးဆွဲခြင်း							
၆.၄။ ပြင်/ထိန်းအစီအစဉ် ရေးဆွဲခြင်း							
၇. စီမံကိန်းလုပ်ငန်းခွဲ တိုးတက်မှု စောင့်ကြည့် လစဉ်အစည်းအဝေး	မလို	မလို	မလို	မလို	မလို	မလို	မလို
၇.၁။ အစည်းအဝေး ပထမအကြိမ်							
၇.၂။ အစည်းအဝေး ဒုတိယအကြိမ်							
၇.၃။ အစည်းအဝေး တတိယအကြိမ်							
၈. စီမံကိန်းလုပ်ငန်းခွဲ အပြီးသတ်စစ်ဆေးခြင်း အစည်းအဝေး							
၉. လူထုစစ်ဆေးပွဲအစည်းအဝေး							

ကျေးရွာဖွံ့ဖြိုးရေးဦးစားပေးအစီအစဉ် (ပုံစံ - ၈ - ၃)

ပုံစံ ၈-၃ ကျေးရွာဖွံ့ဖြိုးရေးဦးစားပေးအစီအစဉ် (Form PC 3)

လယ်ညွှန် ရွာ(အဆင့်) ကျေးရွာမှန်မှန်ချက်အစည်းအဝေးပြီးနောက် ပေးပေးသော ကျေးရွာစီမံကိန်း အထောက်အကူပြုကော်မတီသည် လူထုစည်းရုံးရေးမှူးအကူအညီဖြင့် ပြန်လည်ဖြည့်ဖြည်းဆောင်ရွက်ရမည်။ အားလုံးသောအခက်အခဲအတားအဆီးများ၊ ဖွံ့ဖြိုးတိုးတက်ရေးအစီအစဉ်များ လူထုစည်းရုံးခြင်းမရှိမီ အစီအစဉ်နှင့် မသက်ဆိုင်သည့် လုပ်ငန်းများအားလုံးကိုပယ်ဖျက်မည်။

လူထုစည်းရုံးရေးမှူး/ဝန်ထမ်း အမည် ဒိုးအေးထွန်း၊ ဒေါ်အေးမြင့်မြင့်

နေ့စွဲ 10. 1. 16 စက်ဝန်းအား အမှတ်ဖြည့်ပါ (V) စက်ဝန်း(၁)
 စက်ဝန်း(၂) စက်ဝန်း(၃)

ပြည်နယ်/တိုင်း-တနင်္သာရီတိုင်း ပြည်နယ်-ကျွန်းစု ကျေးရွာအုပ်စု ကန့် ကျေးရွာ စာအုတောင်

က. အခက်အခဲအတားအဆီးများအားဆွေးနွေးခြင်း - ယခုလက်ရှိအခြေအနေတွင်ကျေးရွာဖွံ့ဖြိုးရေးတက်ရေးအတွက် အဓိကအခက်အခဲအတားအဆီးများသည် မည်သည့်များဖြစ်ပါသနည်း(အမျိုးသား/သမီး အနည်းဆုံးအခက်အခဲ ၅ ခုစီဖော်ပြပါ)

အမျိုးသား အဖွဲ့မှတင်ပြသောအခက်အခဲအတားအဆီးများ	အမျိုးသမီး အဖွဲ့မှတင်ပြသောအခက်အခဲအတားအဆီးများ
၁ စတုဂံပုံစံ တာ : မရှိတော့ ကောကြောင် များများ ဆိုက် ကန် လှေကား ခဲ ဖြင့် - ၂	၁ ရေအောက်တားစကောင်းတာ ကြောင် ခရီး သည် များအား ဂါရ ခက်ခဲ ဖြင့် ။
၂ ရွာတွင်းလမ်း များစကောင်း ကောကြောင် သက်ကြီး ၅ နှစ် ၃ နှင့် ကံပေး များ အား အရ ခက် ခဲ ဖြင့် ။	၂ ရွာတွင်းလမ်း စကောင်းတာ ကြောင် ကျောက်ဆိုင်များ တွင် အားလုံး မရှိတော့ ဖြင့် ။
၃ စွဲနုရင်း အဖွဲ့ မရှိတော့ ကြောင် တစ်ပါး သူ များ ထဲတွင် အခက် အယူ များ လုပ်ငန်း ဖြင့်	၃ စွဲနုရင်း အဖွဲ့ မရှိတော့ တွင် ကံပေး များ အကျက် ရန် အခက် ခက်ခဲ ဖြင့် ။
၄ ရေကောင်း ရေအား မ ရှိတာ ကြောင် ကျား တာ ကျား ထိခိုက် ဖြင့် ။	၄ ရေလုံလောက်စွာ မရှိတော့ ကြောင် စားလွှာကောကြောင် အား ကျက်ခဲလုပ်ငန်း ဖြင့် ။
၅ စွဲနုရင်း အဖွဲ့ မရှိတော့ အခက် အယူ များ လုပ်ငန်း ဖြင့် ။	၅ စွဲနုရင်း အဖွဲ့ မရှိတော့ ကြောင် စွဲနုရင်း မရှိတော့ ဖြင့် ။ ကံပေး တင် ဖြင့် ။



၁. မျှော်မှန်းခြင်း- ဤကျေးရွာခွဲခြားတိုးတက်ရေးအတွက်ဆောင်ရွက်မည့် (၅) နှစ်အားရည်ရွယ်၍ဆောင်ရွက်ရန်အတွက် မည်သည့်အရာများသည်အဓိကမျှော်မှန်းချက်ဖြစ်သနည်း။

အမျိုးသားအဖွဲ့မှတင်ပြသောမျှော်မှန်းချက်များ	အမျိုးသမီးပဏ္ဍိတတင်ပြသောမျှော်မှန်းချက်များ
၁ ရေဆိပ်တံတား ရှိလာပါက အမြန်ဟာချိရာမှာတရောင်ချိတ် ကပ်ဒိုင်ဗြီ : ကူးဘန်းရောင်း ဝတ်လေးကောင်းဖြေလာစေရန်။	၁ ရေဆိပ်တံတား ရှိလာပါက အားသာရသောကုန်ပစ္စည်းများ အချိန်မီရောင်းချပေးရန်။
၂ ရွာတွင်းလမ်းကောင်းလာပါက အားသာရသောကုန်ပစ္စည်းများရောင်းချပေးရန်။	၂ ရွာတွင်းလမ်းကောင်းလာပါက ကုန်ပစ္စည်းများရောင်းချပေးရန်။
၃ လမ်းဖွင့်ရောင်းရလာပါက ကပ်ရွာယဉ်ဖိုးပေးမည်ဖြစ်ပြီး လူနေမှုအဆင့်မြှင့်တင်ပေးရန်။	၃ လမ်းဖွင့်ရောင်းရလာပါက ကုန်ပစ္စည်းများရောင်းချပေးရန်။
၄ ရေကိုအိမ်ထိုင်စေရန်အတွက် ရေဆိပ်တံတားများ တည်ဆောက်ပေးရန်။	၄ အိမ်ထိုင်စေရန်အတွက် ရေဆိပ်တံတားများ တည်ဆောက်ပေးရန်။
၅ ရေခဲသေတ္တာများ တည်ဆောက်ပေးရန်အတွက် ဝန်ထမ်းများ ဖွဲ့စည်းပေးရန်။	၅ ရေခဲသေတ္တာများ တည်ဆောက်ပေးရန်အတွက် ဝန်ထမ်းများ ဖွဲ့စည်းပေးရန်။

လူထုပတ်ဝန်းကျင်ထိခိုက်မှုစီမံကိန်းလက်စွဲ
အပိုင်း-၃ ၂၉.၉.၂၀၁၅

အောက်ဖော်ပြပါ (၃) နှစ်အတွက် ဦးစားပေး ဖွံ့ဖြိုးတိုးတက်မှု လုပ်ငန်း အစီအစဉ်များအားဖော်ပြပါ။
(လူထုပတ်ဝန်းကျင်ထိခိုက်မှု အန္တရာယ်အတွက် အန္တရာယ်အလျဉ်းအား အစီအစဉ်များအားဖော်ပြပြီး ကျန် လူထုပတ်ဝန်းကျင် ထိခိုက်မှု အန္တရာယ်အလျဉ်းအား ဖယ်လျှော့ပေးရန်အတွက် အစီအစဉ်များအားဖော်ပြရန်ဖြစ်သည်။)

အန္တရာယ်အလျဉ်းအား ဖယ်လျှော့ပေးရန်အတွက် အစီအစဉ်များ	အစီအစဉ်များ/ အစီအစဉ်များ/ အစီအစဉ်များ (အစီအစဉ်များ/ အစီအစဉ်များ/ အစီအစဉ်များ)	လူထုပတ်ဝန်းကျင်ထိခိုက်မှုအတွက် အန္တရာယ်အလျဉ်းအား ဖယ်လျှော့ပေးရန်အတွက် အစီအစဉ်များ	စီမံကိန်း အမျိုးအမည်	အစီအစဉ်များ အတွက် အစီအစဉ်များ
ရေအောက်တူး	လုပ်ငန်း	၂၀၁၅	၂၀၁၅	၂၀၁၅
လမ်း	"	"	"	"
ဧည့်သည်	"	"	"	"
၂၅	"	"	"	"
၅၅	"	"	"	"

ဥက္ကဋ္ဌ ၊ အစိုးရအဖွဲ့ဝန်များအထောက်အကူပြုကော်မတီအဖွဲ့အစည်း

အမည်: အောင်ကျော်စွာ လက်မှတ်: [Signature] ၀၃.၉.၂၀၁၅

ပုံစံ PC-၄ ကျေးရွာအုပ်စု စီမံကိန်း လုပ်ငန်းခွဲခြားချက် ဖြစ်ပေါ်မှု

လယ်ညွှန်ချက်၊ ကျေးရွာအုပ်စု စီမံကိန်းရေးဆွဲရေးတွင် အသုံးပြုရန်အတွက် အောက်ဖော်ပြပါ အချက်အလက်များကို မှည့်သွင်းရမည်။

ကျေးရွာအုပ်စု စီမံကိန်း/ဝန်ထမ်းအမည် - **ဒိုး၊ ခေဘ၊ ဝဇိုက်**

မှန်စွာ - **၇-၇-၂၀၂၁**

ပြည်နယ်/တိုင်း-တနင်္သာရီတိုင်း၊ မြို့နယ်-ကျွန်းစု

ကျေးရွာအမည်	ထောင်ရွက်မည် လုပ်ငန်းများ	အတိုင်းအတာ	စွန့်ပေး တိုက်ရိုက်အကျိုး ဖွဲ့စည်းရုံသူများ	အဆိုပြုတင်ပြသူ	စွန့်ပေး ကျွန်းကျပ်စိုက်			စုစုပေါင်း
					စီမံကိန်းမှ ထည့်ဝင်မှု	ကျေးရွာမှ ထည့်ဝင်မှု	အခြားထည့်ဝင်မှု (ဖော်ပြပါ) ထည့်ဝင်မှု	
ဝန်ကောင်	ရွာတွင်းအထက် 100' x 6' x 6'		၇၂၀	အမျိုးသား အမျိုးသမီး အမျိုးသားနှင့် အမျိုးသမီး	၅၀၀၀၀၀		၅၀၀၀၀၀	၅၀၀၀၀၀
ရွက်ကောင်	ဒိုးပင် ရေ (ပျော်စက်)	၃၀၀၀' E.H-700hp. 50 kW	1367	အမျိုးသား အမျိုးသမီး အမျိုးသားနှင့် အမျိုးသမီး	၅၅၀၀၀၀	၁၀၀၀၀၀	၆၅၀၀၀၀	၁၅၀၀၀၀၀
သောက်ကောင်	ရေဆီလက် အိမ်အောက်	၇၀' x ၇' x 15' 1၀' x 1၆' x 15'	445	အမျိုးသား အမျိုးသမီး အမျိုးသားနှင့် အမျိုးသမီး	၇၄၀၀၀၀	၁၀၀၀၀၀	၈၄၀၀၀၀	၁၆၀၀၀၀၀
ရွှေသာ	ရွှေရေ	4914' 1၆' x 10' x 7' ရေအိုင် 15' x 15' x 7' ရေအိုင် 1၀' x 6' x 3' ရေအိုင်	713	အမျိုးသား အမျိုးသမီး အမျိုးသားနှင့် အမျိုးသမီး	၅၀၀၀၀၀	၅၀၀၀၀၀	၁၀၀၀၀၀	၆၀၀၀၀၀

475 HP စွန့်ပေးရန်
ရွက်ကောင် အောက်

Handwritten text on a red background: ၁၂၆

လူထုဝဟိုပြုမိမိကိန်းစီမံကိန်းလက်စွဲ

အပိုင်း-၃ ၂၉.၉.၂၀၁၅

အမျိုးသား	အမျိုးသမီး	အမျိုးသားနှင့်အမျိုးသမီး	၄၅၀၀၀၀၀/	၁၀၀၀၀၀/	၅၀၀၀၀၀၀/
-----------	------------	--------------------------	----------	---------	----------

၂၀၀' x ၆' x ၆'

ကျောက်ကင်္ကျာ

၆' x ၆' x ၆' ဝက်ဖက်

၁၅၄

အမည် ----- ဦးအောင်ကျော်

ရက်စွဲ ----- ၂၀၁၅.၉.၂၆

ရာထူး ကျေးရွာအုပ်စု ပို့ဆောင်ရေးမှတ်ပုံတင်ဦးစီးဌာန

လက်မှတ် -----

Date _____

ဇွဲ၊ ဂျော့ဂျာ လူထု၏ ဆန္ဒ ဝင်၊ တွေးချက်ခွဲ၊ ဖြစ်သည်။

ဆုံးဖြတ်ချက် "	လုပ်ဆောင်ဖွဲ့စည်းမှု
ကျေးဇူးတင်တန်း၊ ဝန်ထမ်း	1. ဒေါ်ကော့မွန်ဦး 2. ဦးကျော်လွင်
အင်အား ကိုယ်စားလှယ်	1. ဦးကျော်လွင် 2. ဒေါ်ခိုင်ခိုင်
အဖွဲ့၊ ကိုယ်	1. ဒေါ်ကော့မွန်ဦး

အဖွဲ့၊ အဝေး၊ ဇွဲ၊ အဖွဲ့၊ ကိုယ်စားလှယ် " ၂၀၂၃. 3: ၀၀ အဖွဲ့၊ ကိုယ်စားလှယ် " အဖွဲ့၊ အဝေး၊ ကိုယ်စားလှယ်၊ ဖြစ်သည်။ "

မှတ်တမ်းတင်သူ
ဒေါ်ခိုင်ခိုင်

Date _____

ဆုံးဖြတ်ချက်။ ။ ဒို့/ထောက် - - ဥက္ကဋ္ဌ	လွှတ်ဆောင်ဖွဲ့သူ
	1. ဒေါ်သင်းသင်းဖြူ
	2. ဒို့ဝင်းကိုကို
ဝယ်ယူရေး - ဥက္ကဋ္ဌ မှတ်တမ်းတိုင်း အဖွဲ့ဝင်	1. ဒေါ်ခင်စင်စင်
	2. ဒို့ချစ်ဒို့ချစ်
	3. ဒေါ်အိအိဖြူ
ဆင်းဖြတ်ဖို့လမ်း - ဥက္ကဋ္ဌ အဖွဲ့ဝင် အဖွဲ့ဝင်	1. ဒေါ်စန်းပန်း
	2. ဒို့ကျော်မင်းတိုင်း
	3. ဒေါ်ချိုယှ
လျှောက်/ဖြတ်တမ်းဆိုင်ရေး - ဥက္ကဋ္ဌ အဖွဲ့ဝင် အဖွဲ့ဝင်	1. ဒို့နေအောင်
	2. ဒို့သန်းဦး
	3. ဒေါ်တင်တင်ချို

ဖွဲ့ဖို့ရေး စီမံချက်များမှာ - (၁) ကျဆိပ်တံတား၊
(၂) လမ်း (၃) Solar (၄) ကျ (၅) ရွှေစု/ချေး သာဓု
တို့ ဖြစ်ပါသည်။

အဆုံးအစား ဖြီးချိန် ။ ။ 5:00 နာရီ

မှတ်တမ်းတင်သူ
ဒေါ်သင်းသင်းဖြူ

ကဏ္ဍအလိုက်ဖွံ့ဖြိုးရေးဦးစားပေးလုပ်ငန်းစဉ်များ

ဦးစားပေးအဆင့်		လုပ်ငန်း	မည်သည့်ဦးစားပေးလုပ်ငန်းစဉ်တွင်	ကျေးဇူးပြုဖော်ပြပါ	အခြေခံအဆောက်အအုံ
<i>မကျေးဇူးပြုပါ</i>					
နေ့စဉ်ဆက်တို (၄) မြို့များသောအပိုင်များအတွက် ဦးစားပေးဖွံ့ဖြိုးရေးလုပ်ငန်းစဉ် - အမှတ်ပေါင်း					
အခြေခံအဆောက်အအုံ					
	၁	ရေဆိပ်ခံတံတား	ကျား+မ		
	၂	ရွာပတ်လမ်း	ကျား+မ		
	၃	ခန့်မဆောင်	မ		
	၄	လမ်းမီး	ကျား+မ		
အသက်မွေးဝမ်းကြောင်း/ဖိုက်ပျိုးရေး					
	၁	ဓနုစု၊ ဓနုရေး	မ		
	၂	အိမ်တွင်းမှပတ်တန်း	မ		
	၃	ရေလုပ်ငန်းအထောက်အပံ့	မ		
ကျန်းမာရေးနှင့် အဟာရ					
	၁	ဆေးပေးခန်း	ကျား+မ		
	၂	အားကစားကွင်း	ကျား		

