

ပြည်ထောင်စုသမ္မတမြန်မာနိုင်ငံတော်အစိုးရ  
စိုက်ပျိုးရေး၊ မွေးမြူရေးနှင့် ဆည်မြောင်းဝန်ကြီးဌာန  
ကျေးလက်ဒေသဖွံ့ဖြိုးတိုးတက်ရေးဦးစီးဌာန

ကျွန်းစုမြို့နယ်



**လူထုပတ်ဝန်းကျင်ဖွံ့ဖြိုးရေး  
National Community Driven Development Project  
(NCDDP)**



**ကျေးရွာဖွံ့ဖြိုးရေးအစီအစဉ်  
Village Development Plan (VDP)**

ကသဲလက်တင်ကျေးရွာ၊ ဘဒ္ဒန်ကျေးရွာအုပ်စု

မာတိကာ

စဉ်	အကြောင်းအရာ	စာမျက်နှာ
၁	ကျွန်းစုမြို့နယ်မြေပုံ	၁
၂	ကျေးရွာအုပ်စုမြေပုံ	၂
၃	ကျေးရွာအုပ်စုတွင် ပါဝင်သောကျေးရွာများစာရင်း	၃
၄	လူထုပူးပေါင်းပါဝင်သောဆန်းစစ်ခြင်းနှင့် အကဲဖြတ်ခြင်းလုပ်ငန်းစဉ်	၃
၅	ကျေးရွာသမိုင်းကြောင်း	၄
၆	ကျေးရွာသမိုင်းကြောင်းအပေါ် သုံးသပ်ချက်	၅
၇	လူမှုနှင့် အရင်းအမြစ်ပြုမြေပုံ	၆
၈	လူမှုနှင့် အရင်းအမြစ်ပြုမြေပုံအပေါ် သုံးသပ်ချက်	၆
၉	ရာသီခွင်ပြုပြင်ကွဲဒီဇိုင်း	၇
၁၀	ရာသီခွင်ပြုပြင်ကွဲဒီဇိုင်းအပေါ် သုံးသပ်ချက်	၈
၁၁	ပြဿနာသစ်ပင်များ	၉
၁၂	ပြဿနာသစ်ပင်များအပေါ် သုံးသပ်ချက်	၁၀
၁၃	ပင့်ကူအိမ်မြေပုံ	၁၀
၁၄	ပင့်ကူအိမ်မြေပုံအပေါ် သုံးသပ်ချက်	၁၁
၁၅	ကြွယ်ဝမှုပြဇယား	၁၂
၁၆	ကြွယ်ဝမှုပြဇယားအပေါ် သုံးသပ်ချက်	၁၃
၁၇	အသက်မွေးဝမ်းကြောင်းပြဇယား	၁၃
၁၈	အသက်မွေးဝမ်းကြောင်းပြဇယားအပေါ် သုံးသပ်ချက်	၁၄
၁၉	ရွှေ့ပြောင်းသွားလာမှုပြုမြေပုံ	၁၄
၂၀	မှတ်တမ်းခါတ်ပုံများ	၁၅
၂၁	ကော်မတီဝင်များစာရင်း	၁၇
၂၂	ကျေးရွာအခြေခံအချက်အလက်များ (ပုံစံ - ၈ - ၁)	၁၈
၂၃	စီမံကိန်းစက်ဝန်းအချိန်ဇယား (ပုံစံ ၈-၂)	၂၁
၂၄	ကျေးရွာဖွံ့ဖြိုးရေးဦးစားပေးအစီအစဉ် (ပုံစံ ၈-၃)	၂၂
၂၅	ကျေးရွာအုပ်စုစီမံကိန်းလုပ်ငန်းခွဲရွေးချယ်ခြင်း (ပုံစံ ၈-၄)	၂၅
၂၆	အစည်းအဝေးမှတ်တမ်းများ	၂၈
၂၇	ကဏ္ဍအလိုက် ဖွံ့ဖြိုးရေးဦးစားပေးလုပ်ငန်းများ	၃၅

# ကျွန်းစုမြို့နယ်အခြေပြမြေပုံ

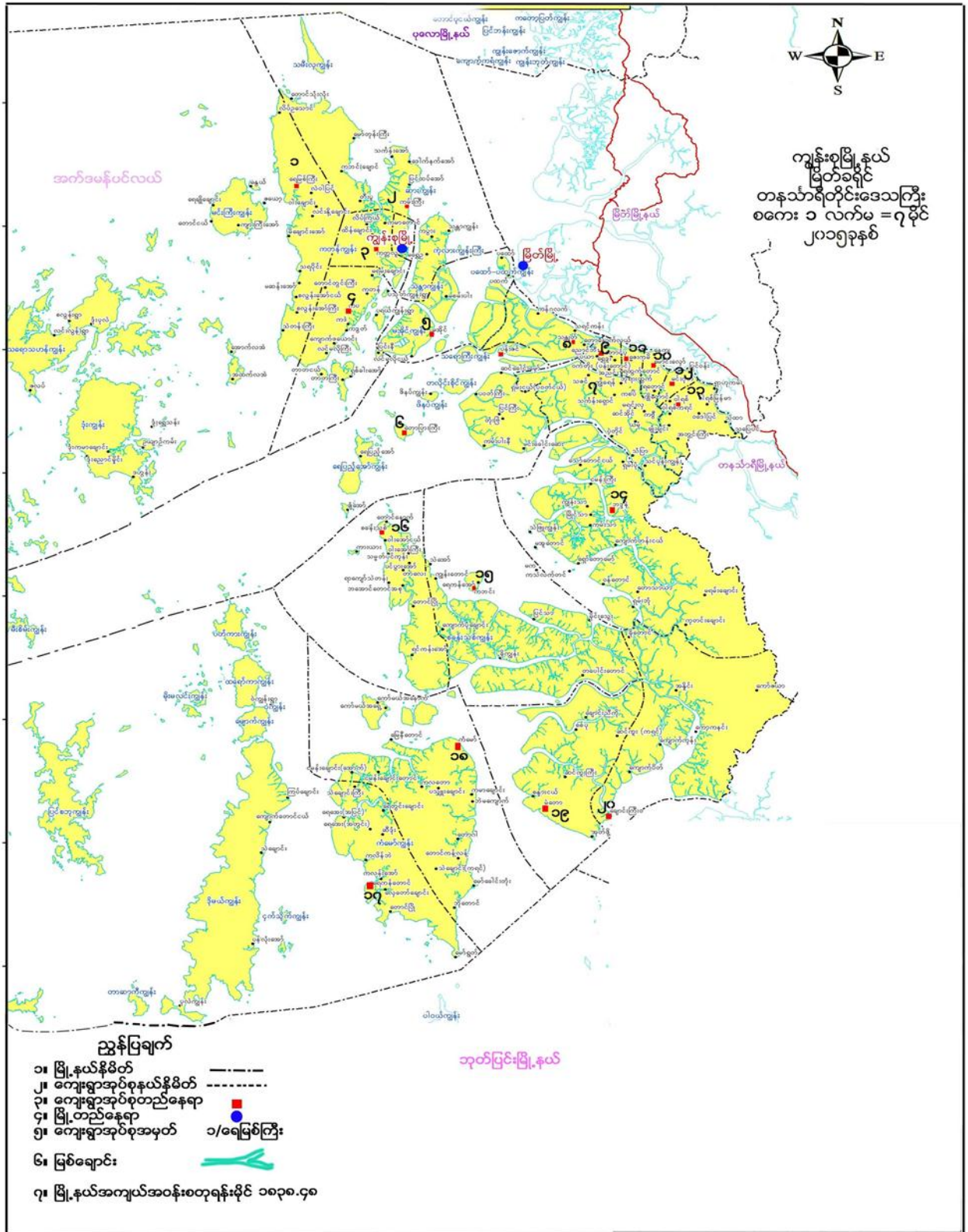

# ကျေးရွာအုပ်စုမြေပုံ

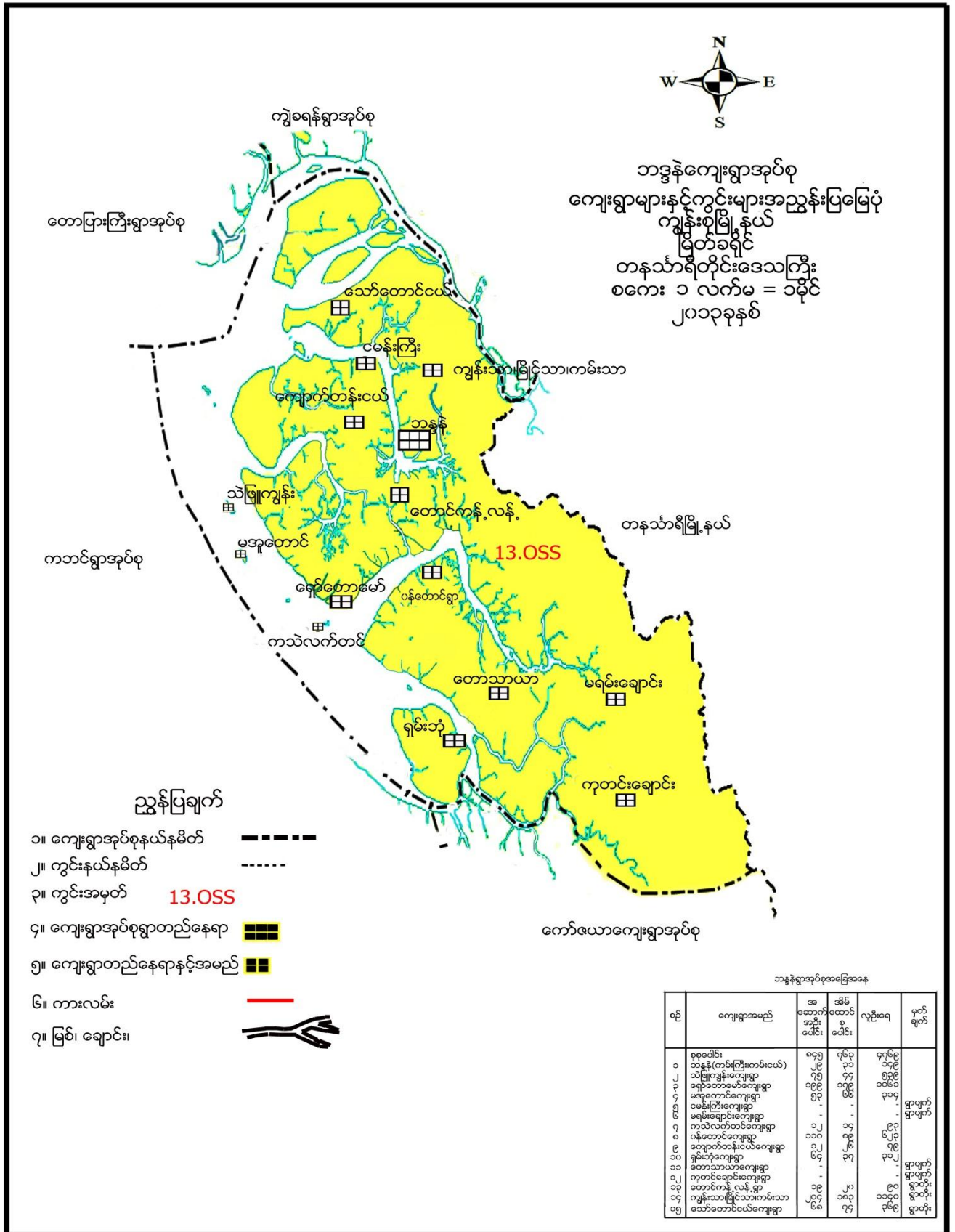

ကျေးရွာအုပ်စုအတွင်းပါဝင်သော ကျေးရွာများ

- ၁- ဘဒ္ဒန်ကျေးရွာ
- ၂- ကသဲလက်တင်ကျေးရွာ
- ၃- ကမ်းသာကျေးရွာ
- ၄- ကျောက်တန်းငယ်ကျေးရွာ
- ၅- ကျွန်းသာကျေးရွာ
- ၆- မအူတောင်ကျေးရွာ
- ၇- မြိုင်သာကျေးရွာ
- ၈- ငှက်ချောင်းကြီးကျေးရွာ
- ၉- ရှမ်းဘုံကျေးရွာ
- ၁၀- ရှော်တောမော်ကျေးရွာ
- ၁၁- သဲဖြူကျွန်းကျေးရွာ
- ၁၂- သော်တောင်ငယ်ကျေးရွာ
- ၁၃- ဝန်တောင်ကျေးရွာ

လူထုပူးပေါင်းပါဝင်သော လူမှုဆန်းစစ်ခြင်းနှင့် အကဲဖြတ်ခြင်း လုပ်ငန်းစဉ် (PSA/PRA) အကျဉ်းချုပ်

စဉ်	အသုံးပြုခဲ့သော PRA Tool များ
၁	ကျေးရွာသမိုင်းကြောင်း
၂	လူမှုနှင့်အရင်းအမြစ်ပြမြေပုံ
၃	ရာသီခွင်ပြ ပြကွဲဒီဇိုင်း
၄	ပြဿနာသစ်ပင် (၁)
၅	ပင့်ကူအိမ်မြေပုံ
၆	ကြွယ်ဝမှုပြဇယား
၇	အသက်မွေးဝမ်းကြောင်းပြမြေပုံ
၈	ရွှေ့ပြောင်းသွားလာမှုပြမြေပုံ

ကျေးရွာသမိုင်းကြောင်း

ကျေးရွာအုပ်စု - ဘဒ္ဒိန္ဒ  
 ကျေးရွာ - ကာသလက်တင်  
 နေ့စွဲ - ၇.၇.၂၀၁၆

ဦးဆောင်ဆွေးနွေးသူ - ဦးဖြူဦး  
 ပူးပေါင်းပါဝင်သူ - ကျား - ၃ဦး

ကာသလက်တင် ကျေးရွာ ပြာသမိုင်း ရေးကောင်း

အကြောင်းအရာ	ခုနှစ်/လ	ထိခိုက်မှုလွယ်မှု/အကျိုးသက်ရောက်မှု			ရွေးကောင်းခဲ့သည့်နည်းလမ်း ပြုခဲ့သော ဆောက်ပုံကူညီမှုများ
		လူ	ဇနီး	ပစ္စည်းအရာ ဆုံးရှုံးမှု/ဖျက်စီးမှု	
ကျေးရွာ စတင် တည်ထောင်	၁၉၀၁	ပတ်ဝန်းကျင်	မိသားစု (၃) ခု	ကျေးရွာ စတင် တည်ထောင်	မိသားစု (၃) ခု မှ ကိုယ်တိုင် ကိုယ်တိုင် တည်ထောင်
ရွာ စတင် ဖြစ်လာ	၁၉၂၀	မိသားစု	ကျေးရွာ စတင် တည်ထောင်	ကျေးရွာ စတင် တည်ထောင်	ကျေးရွာအုပ်စု/အား များ စုပေါင်း တည်ထောင်
ရွာ လမ်း ဖောက်လှုပ်	၁၉၂၀	အားလုံး	ကျေးရွာ စတင် တည်ထောင်	ကျေးရွာ စတင် တည်ထောင်	ကျေးရွာအုပ်စု/အား စုပေါင်း ဖောက်လှုပ်
အစိုးရ အဖွဲ့များ ရောက်ရှိ စတင် ဆောက်လုပ်	၁၉၇၈	အစိုးရ	အစိုးရ	အစိုးရ	ကိုယ်တိုင် ကိုယ်တိုင် ဆောက်လုပ်
ကျေးရွာ ဖြောင်းဖွေ ဖြစ်ခြင်း	၁၉၉၇	အစိုးရ	အစိုးရ	အစိုးရ	စာမိတ်တော် မှ စစ်ကြောင်း အစိုးရ ဖြောင်းဖွေ ဖြစ်ခြင်း
အစိုးရ ကျေးရွာ ဖြစ်လာ	၁၉၉၈	အစိုးရ	အစိုးရ	အစိုးရ	ကိုယ်တိုင် ကိုယ်တိုင် ဖြစ်လာ
ပတ်ဝန်းကျင် အကျိုး	၂၀၀၀	အစိုးရ	အစိုးရ	အစိုးရ	ကိုယ်တိုင် ကိုယ်တိုင် ဖြစ်လာ
လက်ရှိ အကျိုးအမြတ်	၂၀၁၅	အစိုးရ	အစိုးရ	အစိုးရ	အစိုးရ ဖြစ်လာ (အစိုးရ)



### ကျေးရွာသမိုင်းကြောင်းအပေါ်သုံးသပ်ချက်

နေ့စွဲ-

၁၁.၁.၁၆

တနင်္သာရီတိုင်းဒေသကြီး၊ ကျွန်းစုမြို့နယ်၊ ဘန္တန်အုပ်စု၊ ကသဲလက်တင်ကျေးရွာ၌ (၁၁.၁.၁၆)တွင် ကျေးရွာရပ်မိရပ်ဖများနှင့် ကသဲလက်တင်ကျေးရွာ၏ သမိုင်းကျောင်းများကို ဆွေးနွေးခဲ့ကြပါသည်။

ကသဲလက်တင်ကျေးရွာကို လွန်ခဲ့သော (၁၉၀၁)ခုနှစ်ခန့်က ကျေးရွာတစ်ရွာဖြစ်အောင် မိသားစု (၃) စုမှ ကိုယ်ထူကိုယ်ထ တည်ထောင်ခဲ့ပါသည်။ ထိုအချိန်မှစ၍ ကသဲလက်တင်ကျွန်းဟု ပေါ်ပေါက်လာပါသည်။ (၁၉၂၀)ခုနှစ်တွင် မိသားစု (၁၅)စုမှ ကျေးရွာစည်ကားတိုးတက်လာပြီး ရွာတစ်ရွာ ဖြစ်မြောက်လာအောင် ကျေးရွာသူ/သားများ စုပေါင်း၍ လုပ်ဆောင်ခဲ့ကြပါသည်။ ၎င်းနှစ်မှာပင် ရွာလမ်းကို ဖောက်လုပ်ခဲ့ပါသည်။

၁၉၇၈ ခုနှစ်တွင် ကလေးများပညာသင်ကြားနိုင်ရန် အစိုးရမူလတန်းကျောင်းကို စတင်တည်ဆောက် ခဲ့ပါသည်။ ၁၉၉၇ခုနှစ်တွင် တပ်မတော်မှ စစ်ကြောင်းအရ ကျေးရွာပြောင်းရွှေ့ခဲ့ရပါသည်။ ထိုသို့ပြောင်းရွှေ့ ရခြင်းကြောင့် စီးပွားရေးပျက်စီးပြီး ပညာရေးထိခိုက်မှုများဖြစ်၍ အစိုးရမူလတန်းကျောင်းလည်း ပျက်စီးခဲ့ရပါသည်။

၁၉၉၈ ခုနှစ်တွင် ကသဲလက်တင်ကျေးရွာကို အိမ်ထောင်စု (၁၀)စုဖြင့် ဒုတိယအကြိမ် ကိုယ်ထူကိုယ်ထ ပြန်လည်တည်ဆောက်ခဲ့ကြပါသည်။ ၂၀၀၀ခုနှစ်တွင် ဗလီတစ်လုံးကို ဆောက်လုပ်ခဲ့ကြသည်။ ၂၀၁၅ ခုနှစ်တွင် ထိုကျေးရွာ၌ အိမ်ထောင်စု (၂၄) စုရှိလာပြီးယခုအချိန်တွင် အထွေထွေအုပ်ချုပ်ရေးအမည်ပေါက်သော ကျေးရွာတစ်ရွာ ဖြစ်လာပါသည်။ ကလေးများပညာသင်ကြားနိုင်ရေးအတွက် မူလတန်းကျောင်း ပြန်လည် ရရှိရန်လည်း နိုင်ငံတော်သို့ တင်ပြထားပါသည်။

ဦးဆောင်ဆွေးနွေးသူ    ဦးမြင့်စိုး

ပါဝင်ဆွေးနွေးသူ    ကျား(၃) ဦး

### လူမှုနှင့် အရင်းအမြစ်ပြုမြေပုံ

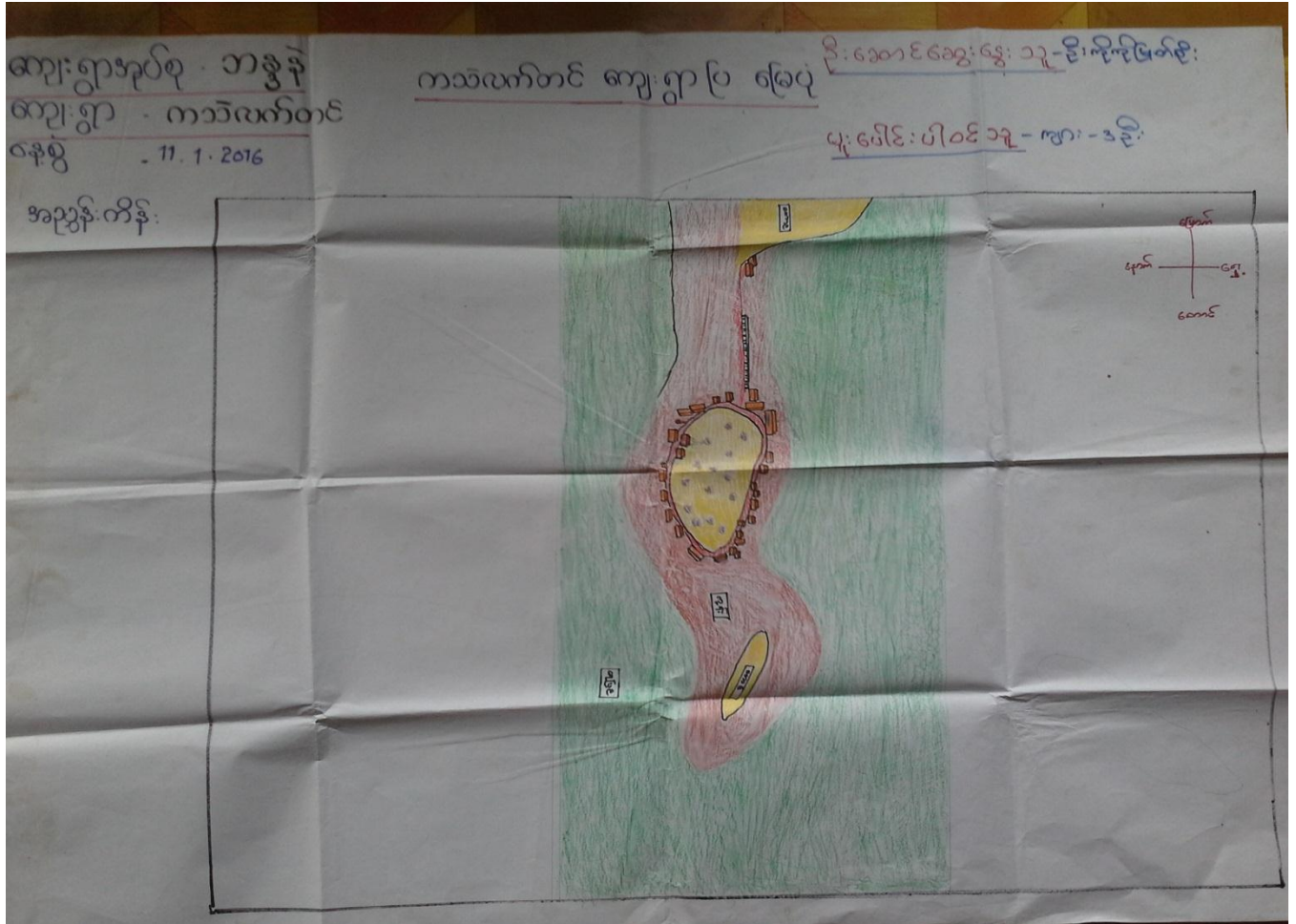

### လူမှုနှင့်အရင်းအမြစ်ပြုမြေပုံအပေါ်သုံးသပ်ချက်

တနင်္သာရီတိုင်းဒေသကြီး၊ ကျွန်းစုမြို့နယ်၊ ဘန္တနီအုပ်စု၊ ကသဲလက်တင်ကျေးရွာ၌ (၁၁.၁.၁၆)တွင် ကျေးရွာရပ်မိရပ်ဖများနှင့် ကသဲလက်တင်ကျေးရွာ၏ မြေပုံကိုရေးဆွဲ၍ ယခုလက်ရှိအခြေနေနှင့် အရင်းမြစ်များအပေါ် သုံးသပ်ဆွေးနွေးခဲ့ကြပါသည်။

ကသဲလက်တင်ကျေးရွာသည် တောင်ဘက်တွင် တောင်တစ်လုံး၊ မြောက်ဘက်တွင် တောင်တစ်လုံး၊ အရှေ့နှင့် အနောက်ဘက်တွင် ရေမျက်နှာပြင်များဖြင့် ဖွဲ့စည်းထားသော ရွာလေးဖြစ်ပါသည်။ ၎င်းကျေးရွာတွင် ဗုဒ္ဓဘာသာကိုးကွယ်သူများနှင့် အစ္စလာမ်ဘာသာကိုးကွယ်သူများ နေထိုင်ကြပါသည်။ ကသဲလက်တင် ကျေးရွာသည် ရှော်တော်မော်ကျေးရွာ နှင့် အနီးဆုံး၌ ရှိသောရွာလေးဖြစ်ပါသည်။ ရှော်တော်မော်ကျေးရွာသို့ လှေဖြင့် (၅)မိနစ်ခန့် သွားရပြီး မအူတောင်ကျေးရွာသို့ (၄၅)မိနစ်ခန့်၊ ကျွန်းလှသုဿန်သို့ (၁၀)မိနစ်ခန့်၊ စိမ့်စမ်းရေထွက်ရှိနေသော ဇယောက် တောင်သို့ (၁) နာရီခန့်သွားရပါသည်။



ကသဲလက်တင်ကျေးရွာ၏ အဓိကအသက်မွေးဝမ်းကျောင်းလုပ်ငန်းမှာ ရေလုပ်ငန်းဖြစ်ပြီးအလုပ်အကိုင် အခွင့်အလမ်းရှားပါးသော ရွာလေးဖြစ်ပါသည်။ အနီးရှိရွာများသို့ ပညာရေး၊ လူမှုရေး၊ စီးပွားရေး၊ စားဝတ်နေရေးများအတွက် ကူးသန်းသွားလာရောင်းဝယ်မှုများ ပြုလုပ်နေရပါသည်။ ၎င်းကျေးရွာသည် ရေရှားပါးခြင်း၊ ပညာရေးဗဟုသုတနည်းပါးခြင်း၊ ဆေးပေးခန်းများမရှိခြင်း စသည့်ဒုက္ခများ ကြုံတွေ့နေရပါသည်။

ကသဲလက်တင်ကျေးရွာ၏ လူနေထိုင်မှုအပေါ် သုံးသပ်ခြင်းအားဖြင့် ကလေးများပညာသင်ကြားနိုင်ရန် အစိုးရကျောင်းလိုအပ်နေခြင်း၊ ဆေးပေးခန်းများလိုအပ်နေခြင်း၊ ရေလုံလောက်စွာရရှိနိုင်ရန်အတွက် ရေတွင်းများ အစီစီတွင်းများ လိုအပ်နေခြင်းတို့ကို လေ့လာတွေ့ရှိရပါသည်။

ဦးဆောင်ဆွေးနွေးသူ ဦးကိုကိုမြတ်စိုး

ပါဝင်ဆွေးနွေးသူ ကျား(၃)ဦး

ကြာချိန် ၁ နာရီ

### ရာသီခွင်ပြ ပြက္ခဒိန်

လများ	တန်ခူး	ဇူလိုင်	ဇူလိုင်	ဇူလိုင်	ဇူလိုင်	ဇူလိုင်	ဇူလိုင်	ဇူလိုင်	ဇူလိုင်	ဇူလိုင်	ဇူလိုင်	ဇူလိုင်
ရာသီဥတု												
အလုပ်အကိုင်												
ကျွန်းတန်း			ဝမ်းဗျက်၊ ဝမ်းလျော	ဝမ်းဗျက်၊ ဝမ်းလျော							မျက်စိနာ	မျက်စိနာ
ဝင်ငွေ	အသင့်အတင့်	များ	များ	၃၂၅	အသင့်အတင့်	၃၂၅	၃၂၅	၃၂၅	အသင့်အတင့်	အသင့်အတင့်	များ	များ
ထွက်ငွေ	များ	များ	အသင့်အတင့်	အသင့်အတင့်	များ	များ	အသင့်အတင့်	အသင့်အတင့်	များ	များ	အသင့်အတင့်	၃၂၅
ဒေသထွက်ထု	ပုစွန်၊ ငါး	ဖိဆွေး၊ ပုစွန်၊ ငါး	ငကာ၊ ဖိဆွေး ပုစွန်၊ ငါး	ဖိဆွေး၊ ငကာ ပုစွန်၊ ငါး	ဖိဆွေး၊ ပုစွန်၊ ငါး	ဖိဆွေး၊ ပုစွန်၊ ငါး	ငါး၊ ငကာ	ဖိဆွေး၊ ငါး	ဖိဆွေး၊ ပုစွန်၊ ငါး	ပုစွန်၊ ငါး	ငကာ၊ ငါး	ပုစွန်၊ ငါး
ရေ၊ ရေခဲ												



### ရာသီခွင်ပြ ပြက္ခဒိန်အပေါ် သုံးသပ်ချက်

တနင်္သာရီတိုင်းဒေသကြီး၊ ကျွန်းစုမြို့နယ်၊ ဘန္တန်အုပ်စု၊ ကသဲလက်တင်ကျေးရွာ၌ ရွာသူရွာသားများပေါင်း၍ ရာသီခွင်ပြပြက္ခဒိန်အပေါ် သုံးသပ်ဆွေးနွေးခဲ့ကြပါသည်။ တစ်နှစ်ပတ်လုံး ရေလုပ်ငန်းကို လုပ်ကိုင်ကြသည်။ ကျေးရွာ၏ အဓိကရေလုပ်ငန်းမှာ ကျားပါးစပ်လုပ်ငန်းဖြစ်သည်။

ဇန်နဝါရီလတွင် ရာသီဥတုပူပြင်း၍ အလုပ်အကိုင်မှာဝါး၊ ပုစွန်၊ ဂဏန်းဖမ်းခြင်းလုပ်ငန်းများ လုပ်ကိုင်ကြသည်။ ၎င်းလတွင် ဝင်ငွေမှာအသင့်အတင့် ရှိပါသည်။ ငှက်ဖျားရောဂါများ ဖြစ်တတ်ပါသည်။ အားလပ်ရက် များမှာ မြန်မာလ၏ (၆.၇.၈.၉.၁၀.၁၁)ရက်နေ့များဖြစ်သည်။ ထိုကာလသည် ရေရှားသောကာလဖြစ်သည်။

မိုးရာသီတွင် မျက်စိနာ၊ ဖျား၊ ဝမ်းရောဂါ စသည့်ရောဂါများ ဖြစ်ပွားတတ်ပြီး မိသားစုဝင်ငွေ နည်းပါးခြင်းကြောင့် စားဝတ်နေရေးမှာအဆင်မပြေပါ။ နွေရာသီနှင့် ဆောင်းရာသီတွင် ပုစွန်၊ ဂဏန်းဖမ်းခြင်းလုပ်ငန်းများ လုပ်ကိုင်ကြသော်လည်း ဝင်ငွေ / ထွက်ငွေ မမျှတ၍ အဆင်မပြေမှုများ ဖြစ်နေသည်ကို လေ့လာတွေ့ရှိရပါသည်။

ဦးဆောင်ဆွေးနွေးသူ      ဦးမြင့်စိုး

ပါဝင်ဆွေးနွေးသူ      ကျား(၃)ဦး

ကြာချိန်                      ၁ နာရီ

ပြဿနာသစ်ပင်

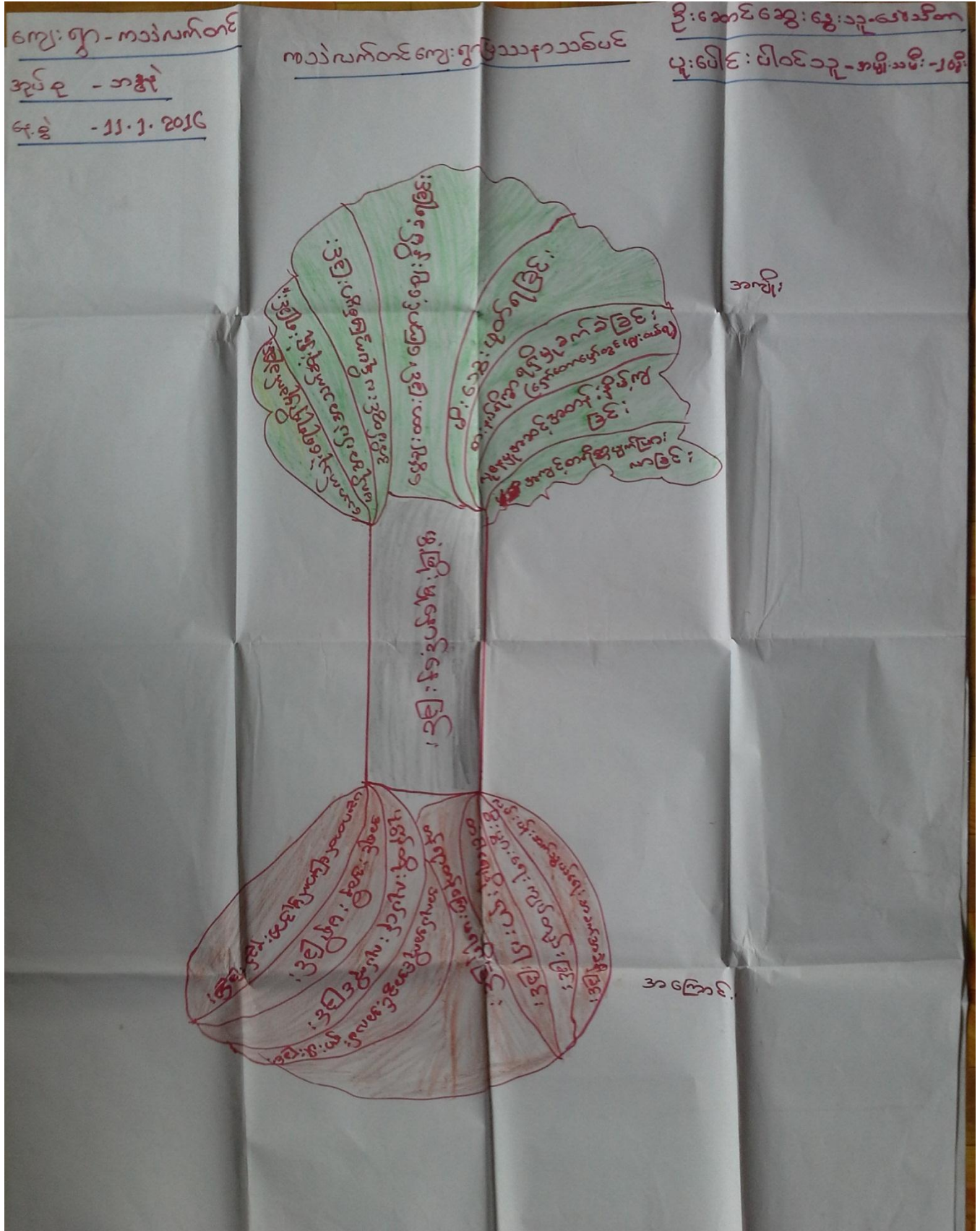

### ပြဿနာသစ်ပင်များအပေါ် သုံးသပ်ချက်

တနင်္သာရီတိုင်းဒေသကြီး၊ ကျွန်းစုမြို့နယ်၊ ဘန္တန်အုပ်စု၊ ကသဲလက်တင်ကျေးရွာ၌ (၁၁.၁.၁၆)တွင် ကျေးရွာရပ်မိရပ်ဖများနှင့် ကျေးရွာသူ/သားများမှ ကျေးရွာ၏ လိုအပ်ချက်များ၊ အခက်ခဲများ၊ ပြဿနာများကို ဆွေးနွေးခဲ့ကြပါသည်။ ထိုသို့ဆွေးနွေးခဲ့ကြရာတွင် ကသဲလက်တင်ကျေးရွာ၌ လမ်းပန်းဆက်သွယ်ရေးခက်ခဲခြင်း၊ သောက်သုံးရေခက်ခဲခြင်း၊ လျှပ်စစ်မီးများမရှိခြင်း၊ ပညာတတ်မြောက်မှု နည်းပါးခြင်း၊ လုပ်ငန်းလုပ်ကိုင်ရန် ငွေအရင်းအနှီးမရှိခြင်း၊ အလုပ်အကိုင် အခွင့်အလမ်းရှားပါးခြင်း၊ ဝင်ငွေ/ထွက်ငွေ မမျှတခြင်း၊ တံငါရေပိုးရှားပါးခြင်း၊ စီးပွားရေးကြပ်တည်းခြင်း၊ သူတစ်ပါးတံတွင် အခလုပ်ရခြင်းနှင့် ကြွေးမြီများတင်ခြင်းတို့ တွေ့ရှိရပါသည်။

ပညာတတ်မြောက်မှု နည်းပါးခြင်း၏ အကြောင်းရင်းများမှာ ကျေးရွာသည်ပြည်ထဲရေးတွင် အမည်မပေါက်သောကြောင့် စာသင်ကျောင်းများမရှိခြင်း၊ စာသင်ကျောင်းမရှိသဖြင့် ပညာမသင်ကြားရခြင်း၊ အမျိုးသမီးများအလုပ်လက်မဲ့များခြင်း၊ လုပ်ငန်းရှင်နည်းပါးခြင်း၊ အရင်းမြစ်ရှားပါးခြင်း၊ တံငါရေပိုးရှားပါးခြင်း၊ ဗဟုသုတနည်းပါးခြင်းကြောင့် မလိုလားအပ်သော အသက်ဆုံးရှုံးမှုများ ဖြစ်ရခြင်းတို့ကို တွေ့ရပါသည်။

ထိုသို့ပူးပေါင်းဆွေးနွေး၍ ကသဲလက်တင်ကျေးရွာ၏ လိုအပ်ချက်များကို လေ့လာဆန်းစစ်ရာတွင် အစိုးရကျောင်းများ လိုအပ်နေခြင်း၊ အင်္ဂါစံတွင်းများလိုအပ်နေခြင်း၊ ကိုယ်ပိုင်လုပ်ငန်းလုပ်ကိုင်ရန် ငွေအရင်းနှီးများ လိုအပ်နေခြင်း၊ မီးလင်းရေးအတွက် ဆိုလာများလိုအပ်နေခြင်း၊ အမျိုးသမီးများအတွက် အိမ်တွင်းမှု သင်တန်းများ၊ အမျိုးသားများအတွက် ပန်းရံလက်သမားသင်တန်းများ လိုအပ်နေခြင်းတို့ကို လေ့လာတွေ့ရှိရပါသည်။

ဦးဆောင်ဆွေးနွေးသူ    ဒေါ်သီတာ  
 ပါဝင်ဆွေးနွေးသူ    မ(၁၀)ဦး  
 ကြာချိန်                ၁ နာရီ

### ပင့်ကူအိမ်မြေပုံ

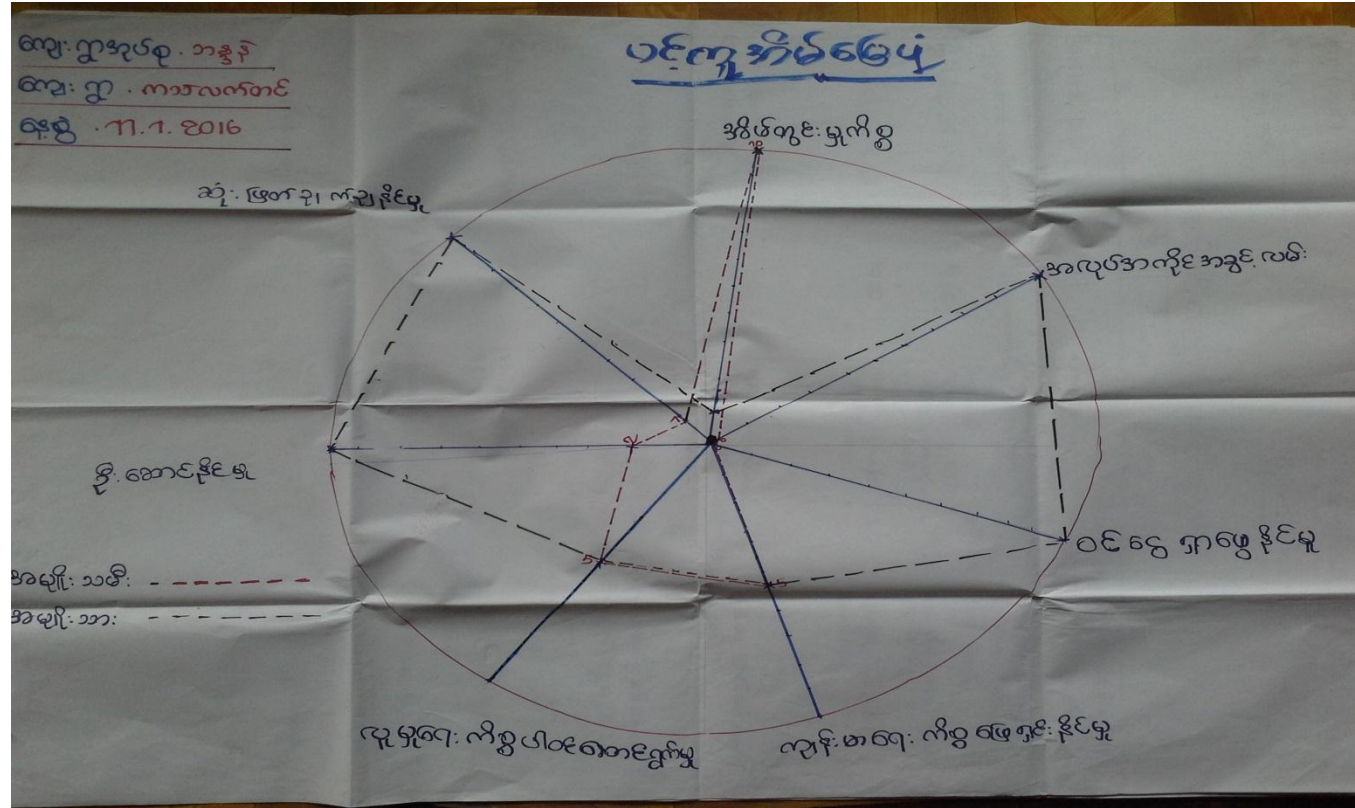



## ပင့်ကူအိမ်ပြုမြေပုံအပေါ် သုံးသက်ချက်

တနင်္သာရီတိုင်းဒေသကြီး၊ ကျွန်းစုမြို့နယ်၊ ဘန္တန်အုပ်စု၊ ကသဲလက်တင်ကျေးရွာ၌ (၁၁.၁.၁၆) တွင် အမျိုးသားနှင့် အမျိုးသမီးတို့၏ အခန်းကဏ္ဍအခြေနေများကိုအပြန်အလှန်ဆွေးနွေး သုံးသပ်ခဲ့ကြပါသည်။

### (၁) အလုပ်အကိုင်အခွင့်အလမ်း

အလုပ်အကိုင်အခွင့်အလမ်းတွင် အမျိုးသား ၈၀% ရှိပြီး၊ အမျိုးသမီးများတွင် ၀%သာရှိပါသည်။ အမျိုးသမီးများအတွက် အလုပ်အကိုင်အခွင့်အလမ်းမရှိခြင်းမှာ အခြားဒေသများသို့ သွားရောက်လုပ်ကိုင်ရန် ပညာရေးဗဟုသုတနည်းပါးခြင်း၊ ဒေသကိုအမှီပြုလိုစိတ်ရှိခြင်း၊ အိမ်မှုကိစ္စများကိုအချိန်ပြည့်နီးပါးလုပ်ကိုင်နေခြင်းတို့ကြောင့် ဖြစ်ပါ သည်။

### (၂) ခေါင်းဆောင်နိုင်မှု အခြေအနေ

ဦးဆောင်နိုင်မှုတွင် အမျိုးသားများက (၁၀၀%) ရှိပြီး၊ အမျိုးသမီးများက (၂၀%) သာရှိပါသည်။ ထိုသို့ အမျိုးသမီးများအားနည်းနေခြင်းမှာ အမျိုးသမီးများသည် ပင်ကိုဗီဇအရဦးဆောင်နိုင်မှု အားနည်းခြင်း၊ အစဉ်အလာအရ အမျိုးသားများနောက်တွင် မှီခိုနေခြင်း၊ အဖွဲ့အစည်းများတွင် ပါဝင်မှုနည်းခြင်းတို့ကြောင့်ဖြစ်သည်။

### (၃) ဝင်ငွေရှာဖွေနိုင်မှု

ဝင်ငွေရှာဖွေနိုင်မှုတွင် အမျိုးသားများက (၁၀၀%)ရှိပြီး၊ အမျိုးသမီးများက (၀%) သာရှိပါသည်။ အမျိုးသမီးများအတွက် အလုပ်အကိုင်မရှိခြင်း၊ အမျိုးသမီးများသည် မနက်မိုးလင်းမှ မိုးချုပ်သည့်အထိ အိမ်အလုပ်များကိုသာ လုပ်ကိုင်နေရသောကြောင့် စားဝတ် နေရေးအတွက် ဝင်ငွေမရှာဖွေနိုင်ဘဲ အမျိုးသားများ၏ ဝင်ငွေကိုသာ မှီခိုစားသောက်နေရပါသည်။

### (၄) အိမ်မှုကိစ္စ

အိမ်မှုကိစ္စတွင် အမျိုးသမီးများက (၁၀၀%) ရှိပြီး၊ အမျိုးသားများက (၁၀%) သာရှိပါသည်။ အမျိုးသားများသည် စားဝတ်နေရေးကို ဦးဆောင်လုပ်ကိုင်နေရသောကြောင့် အိမ်မှုကိစ္စတွင် အချိန်ပြည့် ပါဝင် မကူညီ နိုင်ပါ။

### (၅) လုံခြုံမှု

လုံခြုံမှုတွင် အမျိုးသားများက (၅၀%)ရှိပြီး၊ အမျိုးသမီးများက (၂၀%) သာရှိနေခြင်းမှာကျွန်းပေါ် တွင် နေထိုင်သောရွာလေးဖြစ်ပြီးဥပဒေစိုးမိုးမှုနည်းပါးခြင်း၊ ပင်လယ်ပြင်ထွက်၍ အလုပ်လုပ်ရခြင်းတို့ကြောင့်ဖြစ်သည်။

### (၆) ကျန်းမာရေးကိစ္စဖြေရှင်းနိုင်မှု

အမျိုးသမီးများ၏ ကျန်းမာရေးကိစ္စဖြေရှင်းနိုင်မှုမှာ (၅၀%) ဖြစ်၍ အမျိုးသားများမှာလည်း (၅၀%) သာရှိသည်။ ၎င်းကို ကြည့်ခြင်းဖြင့် ကျန်းမာရေးစောင့်ရှောက်မှု အားနည်းနေသည်ကိုလေ့လာတွေ့ရှိရပါသည်။

**(၇) ဆုံးဖြတ်ချက်ချနိုင်မှု**

ဆုံးဖြတ်ချက်ချနိုင်မှုတွင် အမျိုးသားများက (၁၀၀%/)၊ အမျိုးသမီးများက (၁၀%) သာရှိပါသည်။ အမျိုးသမီးများသည် မိသားစု နှင့် ရပ်ရေးရွာရေးအဖွဲ့စည်းများတွင် ပါဝင်မှုနည်းသောကြောင့် ဖြစ်ပါသည်။

**(၈) ပူးပေါင်းဆောင်ရွက်မှု**

ပူးပေါင်းဆောင်ရွက်မှုတွင် အမျိုးသားများက (၅၀%) ရှိပြီး၊ အမျိုးသမီးများကလည်း (၅၀%) ရှိပါသည်။ ၎င်းကို ကြည့်ခြင်းဖြင့် အမျိုးသားနှင့် အမျိုးသမီးများသည်အတူတကွ ပူးပေါင်းဆောင်ရွက်ကြကြောင်းတွေ့ရှိရပါသည်။

ဦးဆောင်ဆွေးနွေးသူ ဒေါ်သီတာ

ပါဝင်ဆွေးနွေးသူ ကျား(၅)၊ မ(၆)

ကြာချိန် ၁ နာရီ

နေ့စွဲ ၁၁.၁.၁၆

**ကြွယ်ဝမှုပြဇယား (လူနေမှုအဆင့်ပြ)**

ရွာစု - ဘဒ္ဒင်  
ကျေးရွာ - ကာသက်တင်  
နေ့စွဲ - ၈.၁.၂၀၁၆

လူမှုရေး အရပ် အနေ ပြဇယား  
ပူးပေါင်းပါဝင်သူ - ၂၅ ဦး  
ဦးဆောင်ဆွေးနွေးသူ - ဒေါ်သီတာ

စဉ်	အုပ်စု	ပိုင်ဆိုင်မှု	အိမ်ထောင်စု	အိမ်ရိပ်
(၁)	မဟေလဌဗော	ကျားပစယ်(၃)စီး၊ မြေတံဆိပ်အိမ်၊ ဥယျာဉ်၊ ရိပ်က - ဓနိရိ၊ ယဉ်စင်	(၃)	(၃)
(၂)	အာတင့်အသင်	ကျားပစယ်(၃)စီး၊ ရိပ်က - ဓနိရိ၊ ယဉ်စင်	(၈)	(၈)
(၃)	မဟေလဌဗော	ကျားပစယ်(၁) ရိပ်က - ဓနိရိ	(၁၃)	(၁၃)

### ကြွယ်ဝမှုပြုလောင်းအားသုံးသပ်ချက်

တနင်္သာရီတိုင်းဒေသကြီး၊ ကျွန်းစုမြို့နယ်၊ ဘန္တန်အုပ်စု၊ ကသဲလက်တင်ကျေးရွာ၌ (၁၁.၁.၁၆) တွင် ကျေးရွာသူ/သားများမှစုပေါင်း၍ ကျေးရွာ၏ လူနေမှု အခြေနေများအပေါ် သုံးသပ်ဆွေးနွေးခဲ့ပါသည်။ ကသဲလက်တင် ကျေးရွာတွင် အပြေလည်ဆုံးအိမ်ထောင်စုမှာ (၃)စုရှိပါသည်။ ထိုအိမ်ထောင်စုများသည် ကျားပါးစပ်(၂)စီး၊ မြိတ်မြို့တွင် အိမ်များ၊ ဥယျာဉ်များပိုင်ဆိုင်ကြပါသည်။ အသင့်အတင့်ရှိသောအိမ်ထောင်စုများမှာ (၈)စုရှိပါသည်။ ၎င်းတို့သည် ကျားပါးစပ်(၂) စီးပိုင်ဆိုင်ကြပါသည်။ မပြည့်စုံသောအိမ်ထောင်စုများမှာ (၁၃)စုရှိပါသည်။ ၎င်းတို့သည် ကျားပါးစပ်(၁) စီးပိုင်ဆိုင်ကြပါသည်။

ဦးဆောင်ဆွေးနွေးသူ ဒေါ်သီတာ

ပါဝင်ဆွေးနွေးသူ (၅)ဦး

### အသက်မွေးဝမ်းကြောင်းပြုလောင်း

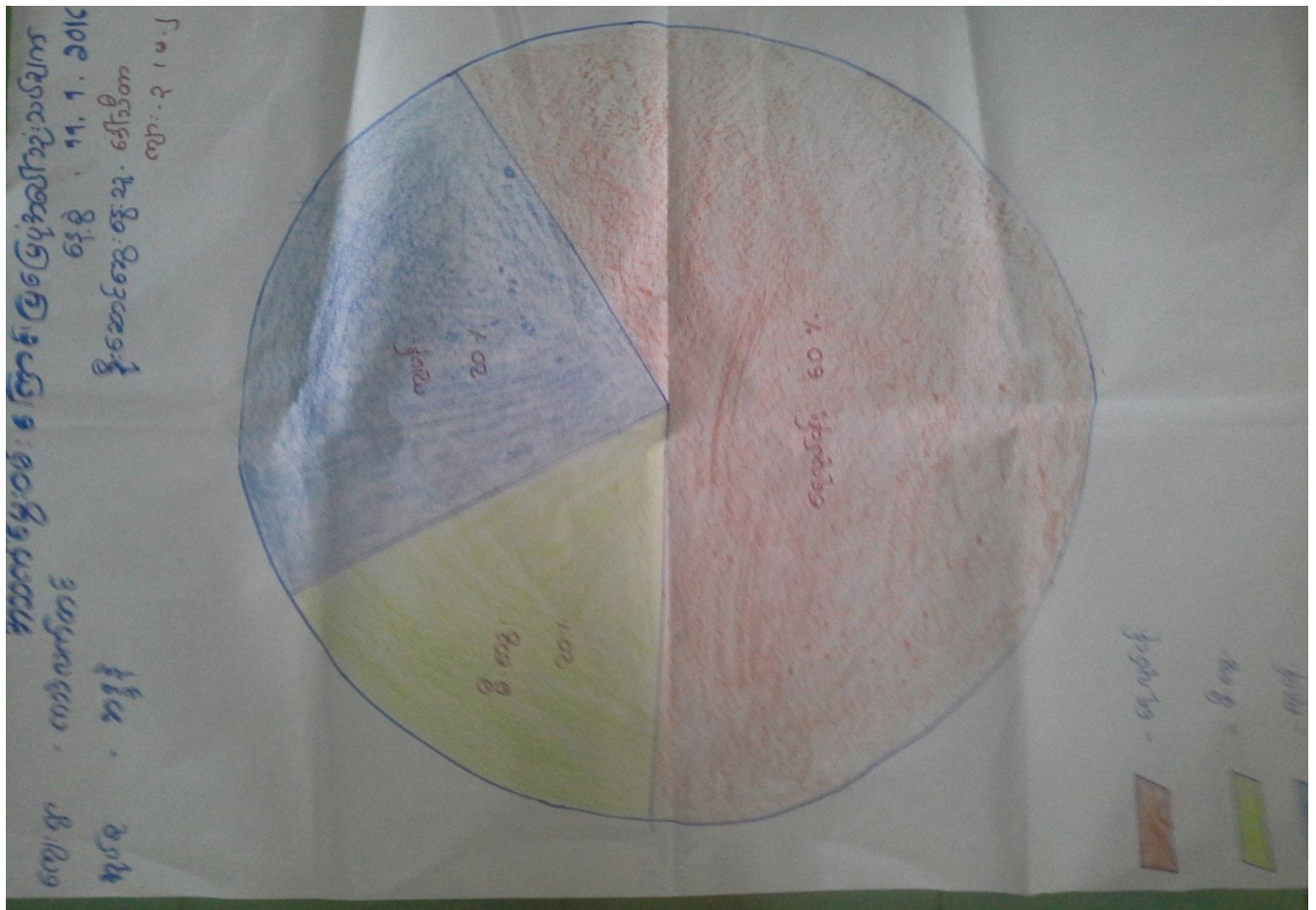

### အသက်မွေးဝမ်းကြောင်းပြုမြေပုံအပေါ် သုံးသပ်ချက်

တနင်္သာရီတိုင်းဒေသကြီး၊ ကျွန်းစုမြို့နယ်၊ ဘန္တန်အုပ်စု၊ ကသဲလက်တင်ကျေးရွာ၌ (၁၁.၁.၁၆) တွင် ကျေးရွာရပ်မိရပ်ဖများနှင့် ကျေးရွာအသက်မွေးဝမ်းကြောင်းပြုမြေပုံကို သုံးသပ်ဆွေးနွေးခဲ့ပါသည်။ ကသဲလက်တင် ကျေးရွာတွင် ရေလုပ်ငန်း၊ မီးသွေးလုပ်ငန်း နှင့် ကျပန်းအလုပ်များ လုပ်ကိုင်ကြပါသည်။ ရေလုပ်ငန်းလုပ်ကိုင်သောအိမ်ထောင်စုမှာ (၆၀%)၊ မီးသွေးလုပ်ငန်းလုပ်ကိုင်သော အိမ်ထောင်စုမှာ (၂၀%)၊ ကျပန်းလုပ်ကိုင်သောအိမ်ထောင်စုမှာလည်း (၂၀%) ရှိပါသည်။

ထိုရွာ၏ အသက်မွေးဝမ်းကြောင်းမှုကို သုံးသပ်ခြင်းအားဖြင့် ရေလုပ်ငန်းလုပ်ကိုင်သော အိမ်ထောင်စုမှာ အခြားလုပ်ငန်းလုပ်ကိုင်သော အိမ်ထောင်စုထက် များနေသည်ကိုတွေ့ရပါသည်။ ကျပန်းလုပ်ကိုင်သူများသည် အလုပ်လုပ်ရန်အတွက် ငွေအရင်းနှီးမရှိသူများ ဖြစ်ကြသည်။

- ဦးဆောင်ဆွေးနွေးသူ ဒေါ်သီတာ
- ပါဝင်ဆွေးနွေးသူ ကျား(၃)၊ မ(၂)
- နေ့စွဲ ၁၁.၁.၁၆
- ကြာချိန် ၁ နာရီ

### ရွှေ့ပြောင်းသွားလာမှုပြုမြေပုံ

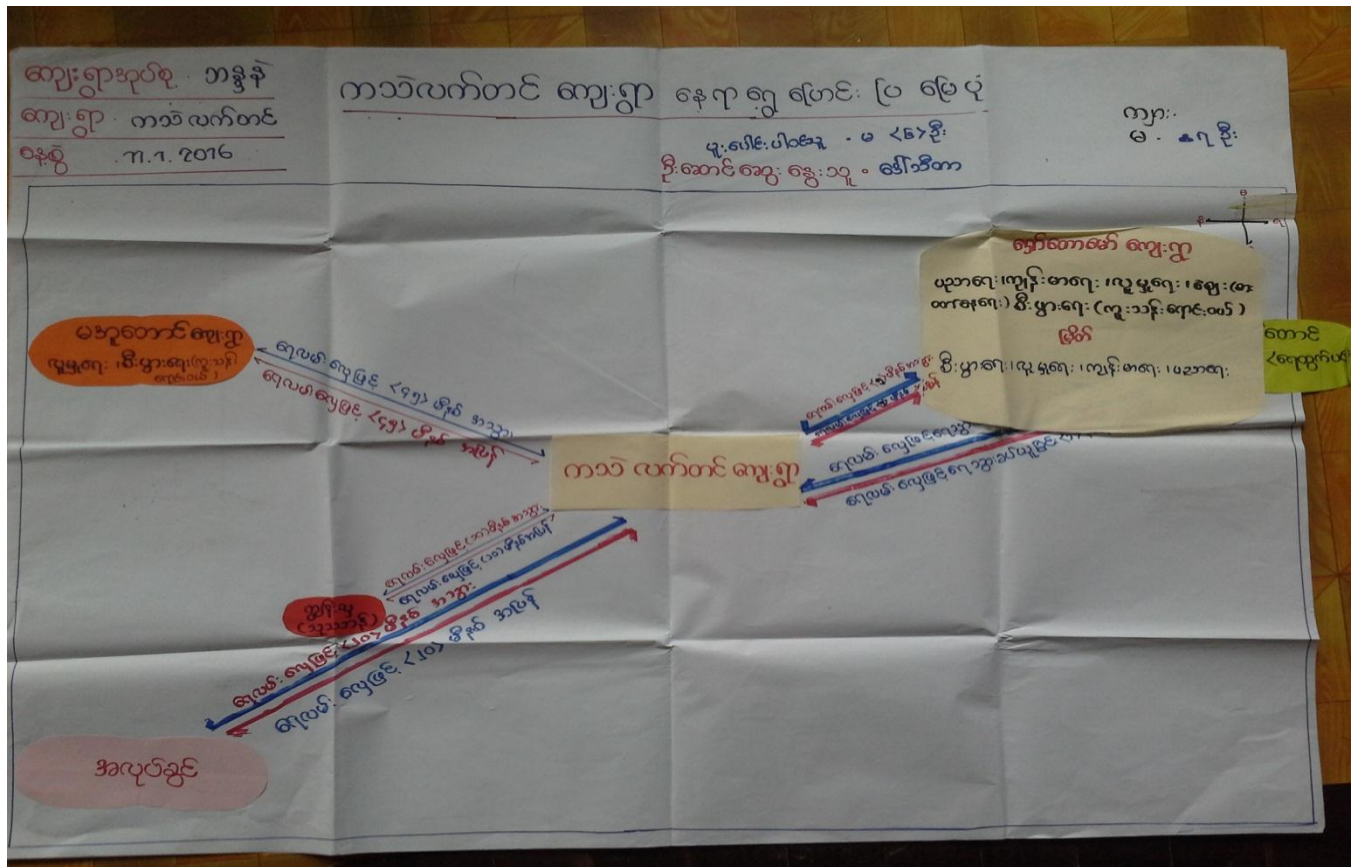



မှတ်တမ်းဓါတ်ပုံများ



ပထမအကြိမ် ရွာလုံးကျွတ် အစည်းအဝေး



ဒုတိယအကြိမ် ရွာလုံးကျွတ် အစည်းအဝေး



ပီ/ထောက် ကော်မတီဝင်များ



စီမံကိန်းလုပ်ငန်းခွဲနေရာအားတိုင်းတာခြင်း

ကော်မတီဝင်များစာရင်း

စဉ်	အမည်	ကျား၊ မ	ရာထူး
၁	ဦးမြတ်စိုး	ကျား	ကျေးရွာစီ/ထောက် ဥက္ကဋ္ဌ
၂	ဒေါ်ဌေးကြည်	မ	ကျေးရွာစီ/ထောက် ဥက္ကဋ္ဌ
၃	ဒေါ်တင်မူ	မ	စောင့်ကြည့်၊ ကြီးကြပ်ရေးဆပ်ကော်မတီ
၄	ဦးမြင့်စိုး	ကျား	စောင့်ကြည့်၊ ကြီးကြပ်ရေးဆပ်ကော်မတီ
၅	ဦးဝင်းအေး	ကျား	ဝယ်ယူရေးဆပ်ကော်မတီ
၆	ဒေါ်ချိုသိန်း	မ	ဝယ်ယူရေးဆပ်ကော်မတီ
၇	ဦးမြင့်ဆွေး	ကျား	လည်ပတ်ရေးနှင့် ပြင်/ထိန်းဆပ်ကော်မတီ
၈	ဒေါ်ယဉ်ယဉ်အေး	ကျား	လည်ပတ်ရေးနှင့် ပြင်/ထိန်းဆပ်ကော်မတီ
၉	ဦးကိုကိုမြတ်စိုး	ကျား	စေတနာ့ဝန်ထမ်း
၁၀	ဒေါ်အေးချို	မ	စေတနာ့ဝန်ထမ်း
၁၁	ဦးမြင့်ဦး	ကျား	အကြံပြုတိုင်ကြားဖြေရှင်းရေး
၁၂	ဒေါ်သီတာယု	မ	အကြံပြုတိုင်ကြားဖြေရှင်းရေး
၁၃	ဒေါ်မိုးမိုးကျော်	ကျား	ကျေးရွာစာရင်းကိုင်



ကျေးရွာ အခြေခံ အချက်အလက်များ (ပုံစံ - ၈ - ၁)

ပုံစံ-၁ ကျေးရွာအခြေခံအချက်အလက်များ (Form PC 1)

လမ်းညွှန်ချက်/ ကျေးရွာတစ်ရွာသို့ ပထမဆုံး မိတ်ဆက်ခရီးသွားရောက်သောအခါ လူထုစည်းရုံးရေးမှူးသည် ကျေးရွာခေါင်းဆောင်များအားကျေးရွာအချက်အလက်များကိုမေတ္တာရပ်ခံ၍တောင်းခံရသည်။ ဤအချက်အလက်များကိုစိစစ်ပြီးနောက် စည်းဝေးမတိုင်မီတောင်းခံရမည်။ စိစစ်ပြီးနောက်အစည်းဝေးတွင် လူထုစည်းရုံးရေးမှူးသည် ဤအချက်အလက်များကိုစိစစ်ပြီး ဖြန့်ကျက်အောင်မြင်လုပ်ရမည်။ ဖြန့်ကျက်တွင် လူထုစည်းရုံးရေးမှူးမှ သတင်းအချက်အလက်ထံသို့ Tablets မှတစ်ဆင့်ဖြည့်သွင်းရမည်။

ကျေးရွာအုပ်ချုပ်ရေးမှူးအမည် ဦးမြတ်စိုး (၇၇-၅-၆၅)	ကျေးရွာအုပ်ချုပ်ရေးမှူး၏ဖုန်းနံပါတ် ၀၇၄၇၈၇၄၃၇	လူထုစည်းရုံးရေးမှူး၏အမည် ဦးထင်ဇော် / ဦးဝင်းစိန်စိန်
ပြည်နယ်/တိုင်းဒေသကြီး- တနင်္သာရီတိုင်းဒေသကြီး	မြို့နယ် ကျွန်းစု	ကျေးရွာအုပ်စု ဘန္ဓုန်
		ကျေးရွာ ကၠၠၠၠၠၠၠၠ

လူဦးရေ	လူမျိုးစု	အိမ်ထောင်စုအရေအတွက်	ကိုးကွယ်သည့်ဘာသာ	အိမ်ထောင်စုအရေအတွက်
	လူမျိုးစု (၁)-----	၂၇	ဘာသာ(၁)-----	၂၇
	လူမျိုးစု (၂)-----		ဘာသာ(၂)-----	
	လူမျိုးစုရော-----		ဘာသာရော-----	

လူဦးရေ	အမျိုးသား(အရေအတွက်)	အမျိုးသမီး(အရေအတွက်)
လူဦးရေ	၅၅	၄၈
အိမ်ထောင်ဦးစီး	၂၂	၂

လက်လှမ်းမီအသုံးပြုနိုင်သည့်အဆောက်အဦများ

အသုံးပြုစဉ်	အမှတ်ခြံပေါ	ကျန်းမာရေး	အမှတ်ခြံပေါ	ဘာသာရေးအဆောက်အဦ	အမှတ်ခြံပေါ
အထက်တန်းကျောင်း	<input type="checkbox"/>	ဆေးရုံ	<input type="checkbox"/>	ဓေတီ	<input type="checkbox"/>
အလယ်တန်းကျောင်း	<input type="checkbox"/>	ကျန်းမာရေးဌာန	<input type="checkbox"/>	ဘုန်းကြီးကျောင်း	<input type="checkbox"/>
မူလတန်းကျောင်း	<input type="checkbox"/>	ကျန်းမာရေးဌာနခွဲ	<input type="checkbox"/>	ဟိန္ဒူဘုရားကျောင်း	<input type="checkbox"/>
မူကြိုကျောင်း	<input type="checkbox"/>	ဆေးပေးခန်း	<input type="checkbox"/>	ခရစ်ယာန်ကျောင်း	<input type="checkbox"/>
အခြား	<input type="checkbox"/>	အခြား	<input type="checkbox"/>	ဗလီ	<input checked="" type="checkbox"/>
				အခြား	<input type="checkbox"/>
မှတ်ချက်		မှတ်ချက်		မှတ်ချက်	

ကျွမ်းကျင်သူများမှတ်တမ်း ၊ ကျေးရွာတွင်နေထိုင်သော သို့မဟုတ် တခြားရွာမှလာရောက်သောကျွမ်းကျင်သူများ

(၁)စာသင်ကျောင်း			(၂)ကျန်းမာရေး			(၃)လက်မှုပညာရှင်		
ရွာတွင်နေထိုင်သူ	အခြားရွာမှလာသူ		ရွာတွင်နေထိုင်သူ	အခြားရွာမှလာသူ		ရွာတွင်နေထိုင်သူ	အခြားရွာမှလာသူ	
လစာနံ့ပြဆရာ၊ဆရာမ	<input type="checkbox"/>	<input type="checkbox"/>	ဆရာဝန်	<input type="checkbox"/>	<input type="checkbox"/>	လက်သမား	<input type="checkbox"/>	<input type="checkbox"/>
အထက်တန်းပြဆရာဆရာမ	<input type="checkbox"/>	<input type="checkbox"/>	လက်ထောက်ကျန်းမာရေးမှူး	<input type="checkbox"/>	<input type="checkbox"/>	တံဆိပ်	<input type="checkbox"/>	<input type="checkbox"/>
အလက်တန်းပြဆရာ၊ဆရာမ	<input type="checkbox"/>	<input type="checkbox"/>	အမျိုးသမီးကျန်းမာရေးဆရာမ	<input type="checkbox"/>	<input type="checkbox"/>	လျှပ်စစ်ပိုင်းဆိုင်ရာ	<input type="checkbox"/>	<input type="checkbox"/>
မူကြိုဆရာ၊ဆရာမ	<input type="checkbox"/>	<input type="checkbox"/>	အရံသားဖွား	<input type="checkbox"/>	<input type="checkbox"/>	ချွေပိုင်ဆိုင်သူ	<input type="checkbox"/>	<input type="checkbox"/>
အခြား	<input type="checkbox"/>	<input type="checkbox"/>	ပြည်သူ့ကျန်းမာရေးလုပ်သား (၁)/(၂)	<input type="checkbox"/>	<input type="checkbox"/>	စက်ကိုင်လုပ်သူ	<input type="checkbox"/>	<input type="checkbox"/>
မှတ်ချက်			မှတ်ချက်			မှတ်ချက်		

(ဃ) ကျေးရွာသို့ ရောက်ရှိနိုင်သည့်လမ်းအခြေအနေ /ကျေးရွာတစ်ရွာသည် ၎င်း၏ကျေးရွာအုပ်စုနှင့် ဆက်သွယ်ထားသော လမ်းအခြေအနေ (အောက်ပါတို့ကိုစိုင်းပါ)

ကျောက်ကြမ်းလမ်း:      ကတ္တရာလမ်း:      ကွန်ကရစ်လမ်း:      မော်တော်ဆိုင်ကယ်လမ်း:  
 ကျောက်ခင်းလမ်း:      မြေသားလမ်း:      လူသွားလမ်း:      အခြား: ပင်လယ်

(င) ကျေးရွာဖွံ့ဖြိုးမှုစီမံချက်

(၁) လူထုစဟိုပြုစီမံကိန်းမစတင်မီ ဤကျေးရွာတွင်ကျေးရွာဖွံ့ဖြိုးမှု စီမံချက်ရှိခဲ့ပါသလား? ပိုင်းပါ  
ရှိပါသည်/မရှိပါ/မသိပါ

(၂) ရှိခဲ့ပါလျှင် ဤစီမံချက်ကို မည်သည့် ခုနှစ်တွင်ပြင်ဆင်ခဲ့ပါသနည်း? နှစ်-----/မသိပါ

(၃) ဤစီမံချက်ကို မြို့နယ်မှအတည်ပြုခဲ့ပါသလား? ပြုခဲ့ပါသည်/မပြုခဲ့ပါ /မသိပါ

(စ) ခရီးအကွာအဝေး

(၁) ဤကျေးရွာ၏စဟိုမှ၎င်းကျေးရွာအုပ်စု၏စဟိုအထိခရီးပိုင်မည်မျှကွာဝေးသနည်း? ပိုင်-----/မသိပါ

(၂) ဤကျေးရွာမှ ၎င်းကျေးရွာအုပ်စုစဟိုအထိသွားလာရာတွင်ကြာမြင့်သည့်အချိန်  
 ခြောက်သွေ့ ရာသီတွင်ကြာချိန်-----  
 မိုးရာသီတွင်ကြာချိန်-----  
 အခြား: ----- စသည်တို့ဖြင့်သွားလျှင်ကြာမြင့်သည့်အချိန်  
 အခြား: -----  
 အခြား: -----  
 အခြား: ----- စသည်တို့ဖြင့်သွားလျှင်ကြာမြင့်သည့်အချိန်

(ဆ) ပတ်ဝန်းကျင်ဆိုင်ရာသဘာဝဘေးအန္တရာယ် -  
 ဤကျေးရွာတွင်ကြေးခြင်းကဲ့သို့ သဘာဝဘေးအန္တရာယ်ကျရောက်ဖူးခြင်းရှိပါသလား။  
 ရှိပါသည်       ရှိပါသည်      ရှိလျှင်ဖော်ပြပါ-----



(ဇ) ကျေးရွာတွင် ဖွဲ့စည်းထားသော အဖွဲ့အစည်းများ

လူထုဝဟိုပြုစီမံကိန်းမတိုင်မီ ဤကျေးရွာတွင် ကျေးရွာဖွံ့ဖြိုးရေးအတွက် အစိုးရ(သို့)ရွာသားများတိုင်တိုင်(သို့) စီမံကိန်းတစ်ခုခုမှ ဖွဲ့စည်းထားသည့် အဖွဲ့အစည်းများရှိပါသလား။

ဗဟိုကျေးရွာအဖွဲ့: ဂေါ်ပမာ

ကျေးရွာခေါင်းဆောင်

အမည် ဦးမြတ်စိုး

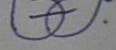
လက်မှတ်  နေ့စွဲ ၉.၁.၂၀၁၆

လူထုစည်းရုံးရေးမှူး

အမည် ဦးထင်ဏာ

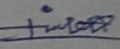
လက်မှတ်  နေ့စွဲ ၉.၁.၂၀၁၆

စီမံကိန်းစက်ဝန်း အချိန်ဇယား (ပုံစံ - ၈ - ၂)

ပုံစံ ၈-၂ - စီမံကိန်းစက်ဝန်းအချိန်ဇယား (PC 2)

လမ်းညွှန်ချက်-သက်ဆိုင်ရာလူထုစည်းရုံးရေးမှူး/လက်ထောက်နည်းပညာနည်းပညာမှူးများမှ စီမံကိန်းစက်ဝန်းအဆင့်တစ်ခုစီ ပြီးစီးတိုင်းကျေးရွာနှင့် ကျေးရွာအုပ်စု အတွက် ဤပုံစံကိုဖြည့်သွင်းရမည်။

စည်းရုံးရေးမှူး/ဝန်ထမ်း အမည် : ဦး ထင်လတ် / ဦး ထင်စိန်စိန်

နေ့စွဲ : ၁၅.၁.၂၀၁၆

စက်ဝန်းအားအမှတ်ခြိပ်ပါ  စက်ဝန်း(၁)  စက်ဝန်း(၂)  စက်ဝန်း(၃)

စက်ဝန်း (၄)

ကျေးရွာအုပ်စု - ဘန္တု ကျေးရွာ - ကယုလက်ကင်

ပြည်နယ်/တိုင်း-တနင်္သာရီတိုင်း မြို့နယ်- ကျွန်းစု

စီမံကိန်းဆောင်ရွက်မှုအဆင့်များ	နေ့စွဲ		အစည်းအဝေးတွင်တက်ရောက်သူအရေအတွက်			
	စတင်သည့်နေ့	ပြီးဆုံးသည့်နေ့	အမျိုးသားအရေအတွက်	အမျိုးသမီးအရေအတွက်	အိမ်ထောင်စုအရေအတွက်	လူမျိုးစုတက်ရောက်သူအရေအတွက် လူမျိုးစုအမည်
၁. ကျေးရွာစီမံကိန်း မိတ်ဆက်အစည်းအဝေး	၁၅.၁.၂၀၁၆	၁၅.၁.၂၀၁၆	၁၆	၉	၂၅	၂၅
၂. ကျေးရွာဖွံ့ဖြိုးရေး စီမံချက်ရေးဆွဲခြင်းအစည်းအဝေး	၁၆.၁.၂၀၁၆	၁၆.၁.၂၀၁၆	၁၈	၈	၂၆	၂၆
၃. ကျေးရွာအုပ်စု လုပ်ငန်းဆုံးဖြတ်ချက်ချသည့်အစည်းအဝေး	၁၇.၁.၂၀၁၆	၁၇.၁.၂၀၁၆	၄၃	၅၁	၇၄	၇၄
၄. မြို့နယ်အဆင့်စီမံကိန်းရေးဆွဲရေးနှင့်အကောင်အထည်ဖော်ရေးကော်မတီ၏ စီမံကိန်းသုံးသပ်မှုအစည်းအဝေး			မလို	မလို	မလို	မလို
၅. မြို့နယ်စီမံကိန်းရေးဆွဲရေးနှင့်အကောင်အထည်ဖော်ရေးကော်မတီ၏ဆုံးဖြတ်မှုကို ရွာသို့အသိပေးအကြောင်းကြားသည့်အစည်းအဝေး			မလို	မလို	မလို	မလို
၆. စီမံကိန်းလုပ်ငန်းခွဲစီမံချက်ရေးဆွဲခြင်းအစည်းအဝေး	မလို	မလို	မလို	မလို	မလို	မလို
၆.၁။ စီမံကိန်းလုပ်ငန်း အကောင်အထည်ဖော်ရေးအစီအစဉ် ရေးဆွဲခြင်း						
၆.၂။ ဝယ်ယူရေးအစီအစဉ် ရေးဆွဲခြင်း						

### ကျေးရွာဖွံ့ဖြိုးရေး ဦးစားပေး အစီအစဉ် (ပုံစံ - ၈ - ၃)

ပုံစံ ၈-၃ ကျေးရွာဖွံ့ဖြိုးရေး ဦးစားပေး အစီအစဉ် (Form PC 3)

လမ်းညွှန် ချက်/ အဆင့် (၃) ကျေးရွာမျှော်မှန်းချက်အစည်းအဝေးပြီးနောက်မှ လမ်းပေးအစီအစဉ် ကျေးရွာစီမံကိန်း အထောက်အကူပြုကော်မတီသည် လူထုစည်းရုံးရေးများအကူအညီဖြင့် ဤရွာကိုပြည်ပိုင်အောင်မြင်သွင်းရမည်။ အားလုံးသောအခက်အခဲအတားအဆီးများ၊ ဖွံ့ဖြိုးမှုဦးစားပေးအစီအစဉ်များလူထုပတ်ဝန်းကျင်၏ ရန်ပုံငွေအရင်းအမြစ်နှင့် မသက်ဆိုင်သည့် လုပ်ငန်းများအားလုံးကိုဖော်ပြရမည်။	
လူထုစည်းရုံးရေးများ/ဝန်ထမ်း အမည်    ဦး ဝင်းလတ် / ဦး ဝင်းဦးဦးလတ်	
နေ့စွဲ    12. 4. 2016.	ဝက်ဝန်းအား အမှတ်ခြစ်ပါ (✓) <input type="checkbox"/> ဝက်ဝန်း(၁) <input type="checkbox"/> ဝက်ဝန်း(၂) <input type="checkbox"/> ဝက်ဝန်း(၃) <input type="checkbox"/> ဝက်ဝန်း(၄)
ပြည်နယ်/တိုင်း-တနင်္သာရီတိုင်း    မြို့နယ်-ကျွန်းစု    ကျေးရွာအုပ်စု - ၇၁ ဒို့နယ်    ကျေးရွာ - စာသစ်တောင်	
က. အခက်အခဲအတားအဆီးများအားဆွေးနွေးခြင်း - ယခုလက်ရှိအခြေအနေတွင်ဤကျေးရွာဖွံ့ဖြိုးတိုးတက်ရေးအတွက် အဓိကအခက်အခဲအတားအဆီးများသည် မည်သည့်များဖြစ်ပါသနည်း(အမျိုးသား/သမီး အနည်းဆုံးအခက်အခဲ ၅ ခုစီဖော်ပြပါ)	
အမျိုးသား အဖွဲ့မှတင်ပြသောအခက်အခဲအတားအဆီးများ	အမျိုးသမီး အဖွဲ့မှတင်ပြသောအခက်အခဲအတားအဆီးများ
၀    ရွာ၊ ရွာတွင် ဓာတ် ဖြို ပါသဖြင့် အခြား ရွာတွင် သွားရောက် ဝယ်ယူ နေရခြင်း	၀    ကျေးရွာတွင် ဓာတ် ဖြို မပါသဖြင့် အခြား ရွာတွင် သွား ဝယ်ယူ ရပါသည်။
၂    စာသစ်ကျောင်း မြို့ပါသဖြင့် အခြား ရွာတွင် သွားရောက် ယူ ဆင်ရခြင်း	၂    ကျောင်း မြို့ပါ သဖြင့် ကလေး ပျက် ကောက် ဖြိုရခြင်း ရ ပါသည်။
၃    မုတ်၊ ပျက်၊ ကျောက်ပါသောစေ့ သွားယူရ ဆက်ခံ ရှိ ပါသည်။	၃    မုတ်၊ ကျောက် ပါသဖြင့် မုတ်၊ /မုတ် သွားယူ ဆက်ခံ ရှိ ရှိ။
၄    ဆေးမိုး မြို့ ပါသဖြင့် အခြား ရွာ တွင် သွားရောက် နေရ ရပါသည်။	၄    အရေ ပေါက်ခြင်းများတွင် ဆေးမိုး မြို့စောစောနှင့် အသက်အရွယ် ရှိ ကို ဖြစ်စေရပါသည်။
၅    ရွာတွင် အခြား မြို့ပါသဖြင့် အား ဝယ်ယူ ရှိ၊ ကျွတ်ယူခြင်း	၅    ကိုယ်ပိုင် အမှု မြို့ ဤ-အား ဝယ်ယူ ရှိ၊ ဆက်ခံ ရှိပါသည်။





ရှေးမှန်းခြင်း- ဤကျေးရွာရှိမြို့တိုးတက်ရေးအတွက်နှောင်လာမည့် (၅) နှစ်အားရည်ရွယ်၍ဆောင်ရွက်ရန်အတွက်  
မည်သည့်အရာများသည်အဓိကရှေးမှန်းချက်ဖြစ်သနည်း။

၁. ပျိုးသားအဖွဲ့မှတင်ပြသောရှေးမှန်းချက်များ	အပျိုးသမီးအဖွဲ့မှတင်ပြသောရှေးမှန်းချက်များ
<p>၀ ရေ ရရှိလာပါက... မီးခိုး... နေပူ... အစားအစာ... ပျိုး... အစားအစာ... မရှိ။</p>	<p>၀ ရေ ရရှိလာလျှင်... ကျေးရွာ... ပျိုး... အစားအစာ... အစားအစာ... မရှိ။</p>
<p>၂ အစားအစာ... နေပူ... မရှိ... မရှိ... မရှိ... မရှိ... မရှိ... မရှိ... မရှိ... မရှိ... မရှိ...</p>	<p>၂ အစားအစာ... နေပူ... မရှိ... မရှိ... မရှိ... မရှိ... မရှိ... မရှိ... မရှိ... မရှိ... မရှိ...</p>
<p>၃ မရှိ... မရှိ... မရှိ... မရှိ... မရှိ... မရှိ... မရှိ... မရှိ... မရှိ... မရှိ... မရှိ... မရှိ...</p>	<p>၃ မရှိ... မရှိ... မရှိ... မရှိ... မရှိ... မရှိ... မရှိ... မရှိ... မရှိ... မရှိ... မရှိ... မရှိ...</p>
<p>၄ အစားအစာ... မရှိ... မရှိ... မရှိ... မရှိ... မရှိ... မရှိ... မရှိ... မရှိ... မရှိ... မရှိ...</p>	<p>၄ အစားအစာ... မရှိ... မရှိ... မရှိ... မရှိ... မရှိ... မရှိ... မရှိ... မရှိ... မရှိ... မရှိ...</p>
<p>၅ မရှိ... မရှိ... မရှိ... မရှိ... မရှိ... မရှိ... မရှိ... မရှိ... မရှိ... မရှိ... မရှိ... မရှိ...</p>	<p>၅ မရှိ... မရှိ... မရှိ... မရှိ... မရှိ... မရှိ... မရှိ... မရှိ... မရှိ... မရှိ... မရှိ... မရှိ...</p>

လူထုပတ်ဝန်းကျင်ထိခိုက်မှုစီမံကိန်းလက်စွဲ

အပိုင်း-၃ ၂၉.၉.၂၀၁၅

ကျေးရွာ၏ လာမည့် (၃)နှစ်အတွက် ဦးစားပေး ဖွံ့ဖြိုးတိုးတက်မှု လုပ်ငန်း အစီအစဉ်များအားဖော်ပြပါ။  
 လူထုပတ်ဝန်းကျင်ထိခိုက်မှုစီမံကိန်း ရံပုံငွေအတွက် အဆိုပြုသော အစီအစဉ်များကိုဦးစားပေး အဆင့်အလိုက်ဖော်ပြပြီး ကျန် လူထုပတ်ဝန်းကျင်ထိခိုက်မှုစီမံကိန်း  
 နှံ့ပုံငွေအရင်းအမြစ်နှင့် မပတ်သက်သည့်အစီအစဉ်များလည်းဖော်ပြရန်ဖြစ်သည်။

ကျေးရွာအတွက်ဦးစားပေးဖွံ့ဖြိုးတိုးတက်မှု လုပ်ငန်းစဉ်များ	အဆိုပြုသူ (အမျိုးသားများ/ အမျိုးသမီးများ/ အမျိုးသား+အမျိုးသမီး)	လူထုပတ်ဝန်းကျင်ထိခိုက်မှုစီမံကိန်းအတွက်အဆိုပြုသည်(ဦးစားပေးအဆင့် အလိုက်ဖော်ပြပါ)	ခန့်မှန်း ကုန်ကျစရိတ်	အကျိုးခံစားခွင့်ရှိသူ နှင့် မှန်းခြေ အရေအတွက်
၁။ လောကီအိမ်ခြံမြေ	ကျား ၁၀	①	၃၀၀၀၀၀	၇၀၃
၂။ ငွေစု/ချေး	"	၀		၃၀၃
၃။ အိမ်ခြံမြေ၊ များစွာထွက်ပေး	"	၀		၃၅
၄။ ငွေ	"	②		၃၀၃
၅။ အိမ်ခြံမြေအတွက်အိမ်ခြံမြေ	"	၀		၃၀၃
၆။ ဆေးခန်း	"	၀		၃၀၃
၇။ ဗဟိုအိမ်ခြံမြေ	"	③		၃၀၃
၈။ ချေး	"	④		၃၀၃
၉။ အိမ်ခြံမြေအတွက်အိမ်ခြံမြေ	"	၀		၃၀၃
၁၀။ အိမ်ခြံမြေအတွက်အိမ်ခြံမြေ	"	၀		၃၀၃

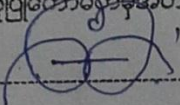
ဥက္ကဋ္ဌ၊ ကျေးရွာအစည်းအရုံးအထောက်အကူပြုကော်မရှင်မှအတည်ပြုသည်။  
 အမည်: မြတ်ဦး ၂၉  
 လက်မှတ်:  နေ့စွဲ: ၁၂.၇.၂၀၁၆



**ပုံစံ PC-၄ ကျေးရွာအုပ်စု စီမံကိန်း လုပ်ငန်းခွဲခြားချက် ဖြစ်ပေါ်မှု**

လယ်ညွှန်ချက်၊ ကျေးရွာအုပ်စု စီမံကိန်းရေးဆွဲရေးတွင် အသုံးပြုရမည့် အချက်အလက်များကို MIS သို့ ထည့်သွင်းရမည်။  
 ကျေးရွာအုပ်စု စီမံကိန်းရေးဆွဲရေးတွင် အသုံးပြုရမည့် အချက်အလက်များကို MIS သို့ ထည့်သွင်းရမည်။  
 နေ့စွဲ - ၇.၇.၂၀၂၁.၇.၇.၂၀၂၁

ကျေးရွာအမည်	ထောင်ရွက်မည် လုပ်ငန်းများ	အတိုင်းအတာ	စွန့်ပေး တိုက်ရိုက်အကျိုး ဖွဲ့စည်းမှုများ	အဆိုပြုတင်ပြသူ	စီမံကိန်းပုံစံ			စုစုပေါင်း
					စီမံကိန်းပုံစံ ထည့်သွင်းမှု	ကျေးရွာအုပ်စု ထည့်သွင်းမှု	အခြားထည့်သွင်းမှု (ခေါ်ပြုပါ) ထည့်သွင်းမှု	
ဝန်ကောင်း	ရွာတွင်းအထက် 100' x 6' x 6'		729	အမျိုးသား အမျိုးသမီး အမျိုးသားနှင့် အမျိုးသမီး	၅၀၀၀၀၀			၅၀၀၀၀၀
ရွှေကောင်း	အထက် 3200' မီးလင်း ရွှေ (ရွှေပင်)	EH-700hp 50 kW	1367	အမျိုးသား အမျိုးသမီး အမျိုးသားနှင့် အမျိုးသမီး	၅၅၀၀၀၀	၁၀၀၀၀၀		၆၅၀၀၀၀
သော်ကောင်း	အထက် 90' x 9' x 15' 10' x 16' x 15'		445	အမျိုးသား အမျိုးသမီး အမျိုးသားနှင့် အမျိုးသမီး	၅၅၀၀၀၀	၆၅၀၀၀၀	၁၀၀၀၀၀	၁၃၀၀၀၀
ရွှေသာ	အထက် 4914' 16' x 10' x 7' ရွှေ 15' x 15' x 7' ရွှေ 16' x 6' x 3' ရွှေ		713	အမျိုးသား အမျိုးသမီး အမျိုးသားနှင့် အမျိုးသမီး	၅၅၀၀၀၀	၅၀၀၀၀၀		၁၀၅၀၀၀

475 HP စွန့်ပေးမှု  
ရွှေပင် စီမံကိန်း

၁၂၆

လူထုဝဟိုပြုမိမိကိန်းစီမံကိန်းလက်စွဲ

အပိုင်း-၃ ၂၉.၉.၂၀၁၅

အမျိုးသား	အမျိုးသမီး	အမျိုးသားနှင့် အမျိုးသမီး	၄၅၀၀၀၀၀/	၁၀၀၀၀၀/	၅၀၀၀၀၀၀/
-----------	------------	------------------------------	----------	---------	----------

၂၀၀' x ၆' x ၆'

ကျောက်ကင်္ကျာ

၆' x ၆' x ၆' ဝက်ဖော်

၁၅၄

ရာထူး ကျေးရွာအုပ်စု ပို့ဆောင်ရေးမှတ်ပုံတင် ဥက္ကဋ္ဌ

လက်မှတ်

အမည် ----- ဦးအောင်ကျော်

ရက်စွဲ ----- ၂၀၁၅.၉.၂၆

အစည်းအဝေးမှတ်တမ်း (ပ - အကြိမ်)

Date .....

အစည်းအဝေးမှတ်တမ်း (ပ)

တနင်္ဂနွေ၊ ဇူလိုင်လ ၂၆ ရက်နေ့၊ ဝမ်းသာမြို့နယ်၊ ဝမ်းသာမြို့နယ်၊ ဝမ်းသာမြို့နယ်၊ ဝမ်းသာမြို့နယ်  
ပုသိမ်တိုင်းဒေသကြီး၊ ဝမ်းသာမြို့နယ်၊ ဝမ်းသာမြို့နယ်၊ ဝမ်းသာမြို့နယ်  
၂၀၂၁ ခုနှစ်၊ ဇူလိုင်လ ၂၆ ရက်နေ့၊ ဝမ်းသာမြို့နယ်၊ ဝမ်းသာမြို့နယ်၊ ဝမ်းသာမြို့နယ်  
၂၀၂၁ ခုနှစ်၊ ဇူလိုင်လ ၂၆ ရက်နေ့၊ ဝမ်းသာမြို့နယ်၊ ဝမ်းသာမြို့နယ်၊ ဝမ်းသာမြို့နယ်

ရည်ရွယ်ချက်

ဝမ်းသာမြို့နယ်၊ ဝမ်းသာမြို့နယ်၊ ဝမ်းသာမြို့နယ်၊ ဝမ်းသာမြို့နယ်  
အကြောင်းကို ဝမ်းသာမြို့နယ်၊ ဝမ်းသာမြို့နယ်၊ ဝမ်းသာမြို့နယ်

ဆက်လက်သူများ

ဆက်လက်ဆွဲ ဝမ်းသာမြို့နယ်၊ ဝမ်းသာမြို့နယ်၊ ဝမ်းသာမြို့နယ်

ဆွေးနွေးချက်

အစည်းအဝေးတွင် ဝမ်းသာမြို့နယ်၊ ဝမ်းသာမြို့နယ်၊ ဝမ်းသာမြို့နယ်  
ဝမ်းသာမြို့နယ်၊ ဝမ်းသာမြို့နယ်၊ ဝမ်းသာမြို့နယ်၊ ဝမ်းသာမြို့နယ်  
ဝမ်းသာမြို့နယ်၊ ဝမ်းသာမြို့နယ်၊ ဝမ်းသာမြို့နယ်၊ ဝမ်းသာမြို့နယ်

unicolor.

Date

ဝံ့ဦးဝေးလောကဇာတိ အရည်များအားကျေးဇူးတင်ပြုကြောင်းပြော  
 ကြားခဲ့ပါသည်။ ဝံ့ဦးတူညီသောဇာတိ အရည်များမှယင်းကျေးဇူး  
 ချီးမြှင့်ဆောင်ရွက်ပေးရာသူများအားကျေးဇူးတင်ပြုလုပ်ဆောင်  
 သွားရန်လိုအပ်ကြောင်းပြောကြားခဲ့ပါသည်။ ထိုနောက်သူတို့၏ပြု  
 စီမံကိန်းများအကြောင်းတို့ရှင်းလင်းပြောကြားခြင်း၊ ကျွန်ုပ်တို့  
 ညွှတ်ချက်တို့ပြောကြားခြင်း၊ စီမံကိန်းအကောင်အထည်ဖော်ရန်  
 အသွက်ပေးရာလေ့လာရန်တမ်းများအကြံပြုတိုင်ကြားခြင်း  
 ရေးကြားပါဦး၊ ဝ ဝ ဦး၊ စေတနာတော်တမ်းများဝ ဝ ဦး၊ ဝ ဝ ဦး  
 နှစ်စားရင်းတိုင်တစ်ဦးပြောချက်နှင့်အညီအကြောင်းရှင်းလင်းပြော  
 ကြားခဲ့ပါသည်။ စေတနာတော်တမ်းများပြောချက်နှင့်အညီကျေးဇူး  
 တမ်းများ၏အဖွဲ့ကိုစေ၊ ဖြန့်ခွဲရာအဆိုဖြင့်အဖွဲ့ဖြင့် ပြောချက်မည်  
 ဖြစ်ကြောင်းပြောကြားခဲ့ပါသည်။

ထိုနောက်သူတို့စည်းရုံးရေးနှင့်များစွာစေတနာတော်တမ်း  
 များ၊ အကြံပြုတိုင်ကြားခြင်းရေးလိုက်လည်လုပ်ဆောင်များ၊ ကားရမ်း  
 တိုင်တိုင်၏လုပ်ဆောင်မှုတို့နှင့်ဆက်သွယ်ရေးရှင်းလင်းပြော  
 ကြားပြီးနောက်ကျေးဇူးတင်ပါ။ သားများမှာ ကိုကိုဖြစ်ခဲ့  
 အဆိုဖြင့်တစ်သွင်းခဲ့ပါသည်။ ကိုကိုဖြစ်ခဲ့၊ အဖွဲ့လိုက်စားဖြန့်ဝေသ  
 ဆောတူညီကြောင်းကျေးဇူးတင်ပြုရန်များမှယင်းတို့ကွက်သူတို့အဖြစ်  
 (ကိုကိုဖြစ်ခဲ့) သားများချစ်ခင်ကြပါသည်။ စေတနာတော်တမ်းအဖွဲ့  
 တမ်းတစ်ဦးကိုပြောချက်မှာ (စေ၊ အေး) ဦး၊ အဖွဲ့အဖွဲ့ဝင်များ  
 တို့ကွက်သူတို့ဖြစ်ကြောင်းပြောချက်ရှိပါသည်။



Date

အကြံပြုတိုင်ကြားခြင်းများကို စိတ်ချရသော ၀ ဦးကို  
 ဆောင်ရွက်ပေးရန်အတွက် ရှေးဦးစွာ ဦးစွာ ဦးစွာ ဦးစွာ  
 စားနပ်ရိက္ခာ ပေးအပ်ခြင်းဖြင့် အကျိုးရှိစေရန် ဆောင်ရွက်  
 စေရန် အကြံပြုတောင်းဆိုခြင်းဖြင့် အကျိုးရှိစေရန် ဆောင်ရွက်  
 စေရန် အကြံပြုတောင်းဆိုခြင်းဖြင့် အကျိုးရှိစေရန် ဆောင်ရွက်  
 စေရန် အကြံပြုတောင်းဆိုခြင်းဖြင့် အကျိုးရှိစေရန် ဆောင်ရွက်

စောအောင်ထွန်း အမျိုးသား

ကိုကိုဖြူစိမ်း

စောအောင်ထွန်း အမျိုးသမီး

ဒေါ်အေးအေး

အကြံပြုတိုင်ကြားခြင်းများကို စိတ်ချရသော ၀ ဦးကို  
 ဆောင်ရွက်ပေးရန်အတွက် ရှေးဦးစွာ ဦးစွာ ဦးစွာ ဦးစွာ  
 စားနပ်ရိက္ခာ ပေးအပ်ခြင်းဖြင့် အကျိုးရှိစေရန် ဆောင်ရွက်  
 စေရန် အကြံပြုတောင်းဆိုခြင်းဖြင့် အကျိုးရှိစေရန် ဆောင်ရွက်  
 စေရန် အကြံပြုတောင်းဆိုခြင်းဖြင့် အကျိုးရှိစေရန် ဆောင်ရွက်

ဒေါ်ခွဲစိမ်း

အနည်းငယ်ဖြင့် ဆုံးဖြတ်

၁၉:၀၀ နာရီ

ဇော်အောင်ထွန်း

ကိုကိုဖြူစိမ်း



အစည်းအဝေးမှတ်တမ်း (ဒု - အကြိမ်)

Date

အစည်းအဝေးမှတ်တမ်း (ဒု)

မဟာမိတ်တို့အဖွဲ့အစည်း၏ ဘဏ္ဍခံကျေးဇူးတင်  
အစည်းအဝေးမှတ်တမ်းအစည်းအဝေးကို (11.7.2016 )  
အစည်းအဝေးမှတ်တမ်းအစည်းအဝေးကို ဝေဖန်ဆန်းစစ်ခြင်း

အစည်းအဝေး

မဟာမိတ်တို့အဖွဲ့အစည်း၏ ဘဏ္ဍခံကျေးဇူးတင်  
အစည်းအဝေးမှတ်တမ်းအစည်းအဝေးကို

အစည်းအဝေး

အစည်းအဝေးမှတ်တမ်း - ဘဏ္ဍခံကျေးဇူးတင်ပြထားပါသည်။

အစည်းအဝေး

အစည်းအဝေးမှတ်တမ်းအစည်းအဝေးကို ( ဦးစာဆန် )  
အစည်းအဝေးမှတ်တမ်းအစည်းအဝေးကို ဝေဖန်ဆန်းစစ်ခြင်း  
အစည်းအဝေးမှတ်တမ်းအစည်းအဝေးကို ဝေဖန်ဆန်းစစ်ခြင်း  
အစည်းအဝေးမှတ်တမ်းအစည်းအဝေးကို ဝေဖန်ဆန်းစစ်ခြင်း

Date \_\_\_\_\_

ကြားနာပါသည်။ ကော်စတီဝင်များ၊ ငယ်သူများ၊ ပီတောက်ဥက္ကဋ္ဌ  
 ကော်မတီကြီးကြပ်ခြင်းနှင့်အာဏာဖြတ်ခြင်း၊ သစ်နံ့သည်ထက်များပြား  
 ဖြစ်လာပြီးသိမ်းဆည်း ရွေးချယ်ရန်အတွက်တေးဌာနထုတ်ဝေမှုကိုမေး  
 မြန်းအစဉ်ဖြေဆိုခြင်း၊ ရွေးချယ်စဉ်ဖြစ်ကြောင်းဖြင့် လည်ကြာ  
 ကြားနာပါသည်။ ထိုနောက်ကော်စတီဝင်များ၏ လုပ်ဆောင်မှုသည်  
 လည်နံ့ထက်စွာ၊ နှစ်ကျင့်ဝတ်များကိုပြုစုပေးခြင်းဖြင့် ကြားနာပြီး  
 ကော်စတီဝင်များ စတင်ရွေးချယ်ခဲ့ပါသည်။ ပီတောက်ဥက္ကဋ္ဌ  
 ဘဝမျိုးသား ၀ ဦး၊ အမျိုးသမီး ၀ ဦး စတင်ရွေးချယ်ရာတွင် ဌာ  
 ဘာများမှ (အိမ်ထောင်ရေး) ) နှင့် (အိမ်ခြေ) ) ကြီးကြား  
 အစဉ်ဖြေဆိုခြင်း သည်။ သူတို့နှင့် ဌာနလည်လည်ထိုင်စေခြင်း  
 ကြောင့် သဘောတူညီသဖြင့် ကန့်သတ်ချက်များချုပ်ဆို ကြပါ  
 သည်။

ငယ်သူများကော်စတီဝင်များရွေးချယ်ရာတွင် ဌာနထုတ်ဝေမှု  
 ဌာနထုတ်ဝေမှု (အိမ်ထောင်ရေး) ) နှင့် (အိမ်ခြေ) ) ကြီးကြား  
 ရေးဥက္ကဋ္ဌအဖြစ်ရွေးချယ်ခြင်း၊ ငယ်သူများမှတ်တမ်းတိုင်းသိမ်း  
 ရေးနေရာတွင် (အိမ်ခြေ) ) ကြီးကြားမှုနှင့်ရွေးချယ်  
 ဖြစ်လာပြီးသိမ်းဆည်း ရွေးချယ်ခြင်း၊ ရွေးချယ်  
 သည်။ ဆက်သက်ရှု ကော်မတီကြီးကြပ်ခြင်းနှင့်အာဏာဖြတ်ခြင်း  
 ကော်စတီဝင်ရွေးချယ်ရာတွင် တေးဌာနထုတ်ဝေမှု၏ သဘောတူ  
 ညီညွတ်ဖြစ်ရွေးချယ်ပြီးကော်မတီကြီးကြပ်ရေးဆက်ကော်စတီ  
 ဥက္ကဋ္ဌနေရာတွင် (အိမ်ထောင်ရေး) ) အဖွဲ့ဝင်များ (အိမ်ခြေ) )

ကြေညာခဲ့ပြီးနောက်... ခုဖြစ်သည်။ ဖြစ်ပြီး  
 ထိန်းသိမ်းရေးဝန်ထမ်းများကို ရွေးချယ်ရာတွင် ဖြစ်ပြီး ထိန်းသိမ်း  
 ကျေးဇူးပြုပြီး ဖြစ်ပြီး... အဖွဲ့ဝင်များတွင်  
 ငြိမ်းချမ်းစွာ ဖြစ်ပြီး... ထို့ပြင်  
 တွင်ဖြစ်ပြီး... ဖြစ်ပြီး... ထိုနောက်တွင်  
 ယောက်ဖတ်ပုံများကို ဖြစ်ပြီး... ဆေးယဉ်းစွာ  
 ထိုဖြစ်ရပ်သည် ဖြစ်ပြီး... ဖြစ်ပြီး...  
 ယာယီ...  
 သည်။

ဆက်လက်၍... နှစ်လုံးလုံး...  
 ဂုဏ်ထူးဆောင်များ... ဖြစ်ပြီး...  
 အချက်အလက်များ... ဖြစ်ပြီး...  
 ဖြစ်ပြီး... ဖြစ်ပြီး...  
 ဖြစ်ပြီး... ဖြစ်ပြီး...  
 ဖြစ်ပြီး... ဖြစ်ပြီး...  
 ဖြစ်ပြီး... ဖြစ်ပြီး...  
 ဖြစ်ပြီး... ဖြစ်ပြီး...  
 ဖြစ်ပြီး... ဖြစ်ပြီး...  
 ဖြစ်ပြီး... ဖြစ်ပြီး...  
 ဖြစ်ပြီး... ဖြစ်ပြီး...  
 ဖြစ်ပြီး... ဖြစ်ပြီး...  
 ဖြစ်ပြီး... ဖြစ်ပြီး...

Date \_\_\_\_\_

ဆုံးဖြတ်ချက်

အောင်ဆန်းလွှဲ ၈-၂၃ ဖြစ်ကြောင်းအားပါသည်။

အဆည်းပေးပြီးဆုံးပြန်

၆၂၀၀ နာရီ

ဖွတ်တစ်ဖက်တစ်ည

ဦးတာဆန်

ကဏ္ဍအလိုက် ဖွံ့ဖြိုးရေး ဦးစားပေး လုပ်ငန်းစဉ်များ

ကျေးရွာ-ကသံလက်တင်					
နောက်ဆက်တွဲ (၄) ခြားနားသောအပိုင်းများအတွက် ဦးစားပေးဖွံ့ဖြိုးရေးလုပ်ငန်းစဉ် - အနှစ်ချုပ်					
ဦးစားပေးအဆင့်	လုပ်ငန်း	မည်သူဦးစားပေးလဲ	ကျေးရွာမှတာဝန်ခံသူ	ပြင်ပမှမည်သူထောက်ပံ့မလဲ	
အခြေခံအဆောက်အအုံ					
၁	ကွန်ကရစ်လမ်း	ကျား+မ			
၂	ရေ	ကျား+မ			
၃	မီးလင်းရေး	ကျား+မ			
အသက်မွေးဝမ်းကြောင်း/စိုက်ပျိုးရေး					
	အိမ်တွင်းမှုသင်တန်				
၁		မ			
၂	ချေးငွေလုပ်ငန်း	မ			
	ရေလုပ်ငန်းအထောက်အပံ့	မ			
၃	က်ပုံပစ္စည်း	မ			
ကျန်းမာရေးနှင့် အဟာရ					
၁	ဆေးပေးခန်း				
၂	အားကစားကွင်း				

ပညာရေး						
	အစိုးရစာသင်					
	၁ ကျောင်း	ကျား+မ				
အခြား						
ရေလုပ်ငန်း						
ခရီးသွားလုပ်ငန်း						
ကုန်သွယ်မှုလုပ်ငန်း						
ဆက်သွယ်ရေးလုပ်ငန်း						