

ပြည်ထောင်စုသမ္မတမြန်မာနိုင်ငံတော်အစိုးရ  
စိုက်ပျိုးရေး၊ မွေးမြူရေးနှင့် ဆည်မြောင်းဝန်ကြီးဌာန  
ကျေးလက်ဒေသဖွံ့ဖြိုးတိုးတက်ရေးဦးစီးဌာန

ကျွန်းစုမြို့နယ်



လူထုပတ်ဝန်းကျင်ဖွံ့ဖြိုးရေး  
**National Community Driven Development Project**  
(NCDDP)



ကျေးရွာဖွံ့ဖြိုးရေးအစီအစဉ်  
**Village Development Plan (VDP)**

ကမ်းသာကျေးရွာ၊ ဘဒ္ဒန္တကျေးရွာအုပ်စု

မာတိကာ

စဉ်	အကြောင်းအရာ	စာမျက်နှာ
၁	ကျွန်းစုမြို့နယ်မြေပုံ	၁
၂	ကျေးရွာအုပ်စုမြေပုံ	၂
၃	ကျေးရွာအုပ်စုတွင် ပါဝင်သောကျေးရွာများစာရင်း	၃
၄	လူထုပူးပေါင်းပါဝင်သောဆန်းစစ်ခြင်းနှင့် အကဲဖြတ်ခြင်းလုပ်ငန်းစဉ်	၃
၅	လူမှုနှင့် အရင်းအမြစ်ပြုမြေပုံ	၄
၆	လူမှုနှင့် အရင်းအမြစ်ပြုမြေပုံအပေါ် သုံးသပ်ချက်	၄
၇	ရာသီခွင်ပြုပြင်ကွဲဒီဇိုင်း	၆
၈	ရာသီခွင်ပြုပြင်ကွဲဒီဇိုင်းအပေါ် သုံးသပ်ချက်	၆
၉	အဖွဲ့အစည်းချိတ်ဆက်ပြုမြေပုံ	၇
၁၀	အဖွဲ့အစည်းချိတ်ဆက်ပြုမြေပုံအပေါ် သုံးသပ်ချက်	၈
၁၁	ပြဿနာသစ်ပင်များ	၉
၁၂	ပြဿနာသစ်ပင်များအပေါ် သုံးသပ်ချက်	၁၁
၁၃	ပင့်ကူအိမ်မြေပုံ	၁၂
၁၄	ပင့်ကူအိမ်မြေပုံအပေါ် သုံးသပ်ချက်	၁၂
၁၅	ကြွယ်ဝမှုပြဇယား	၁၄
၁၆	ကြွယ်ဝမှုပြဇယားအပေါ် သုံးသပ်ချက်	၁၄
၁၇	အသက်မွေးဝမ်းကြောင်းပြဇယား	၁၅
၁၈	အသက်မွေးဝမ်းကြောင်းပြဇယားအပေါ် သုံးသပ်ချက်	၁၆
၁၉	မှတ်တမ်းခါတ်ပုံများ	၁၇
၁၉	ကော်မတီဝင်များစာရင်း	၁၉
၂၀	ကျေးရွာအခြေခံအချက်အလက်များ (ပုံစံ - ၈ - ၁)	၂၀
၂၁	စီမံကိန်းစက်ဝန်းအချိန်ဇယား (ပုံစံ ၈-၂)	၂၃
၂၂	ကျေးရွာဖွံ့ဖြိုးရေးဦးစားပေးအစီအစဉ် (ပုံစံ ၈-၃)	၂၄
၂၃	ကျေးရွာအုပ်စုစီမံကိန်းလုပ်ငန်းခွဲရွေးချယ်ခြင်း (ပုံစံ ၈-၄)	၂၇
၂၄	အစည်းအဝေးမှတ်တမ်းများ	၃၀
၂၅	ကဏ္ဍအလိုက် ဖွံ့ဖြိုးရေးဦးစားပေးလုပ်ငန်းများ	၃၅

# ကျွန်းစုမြို့နယ်အခြေပြမြေပုံ

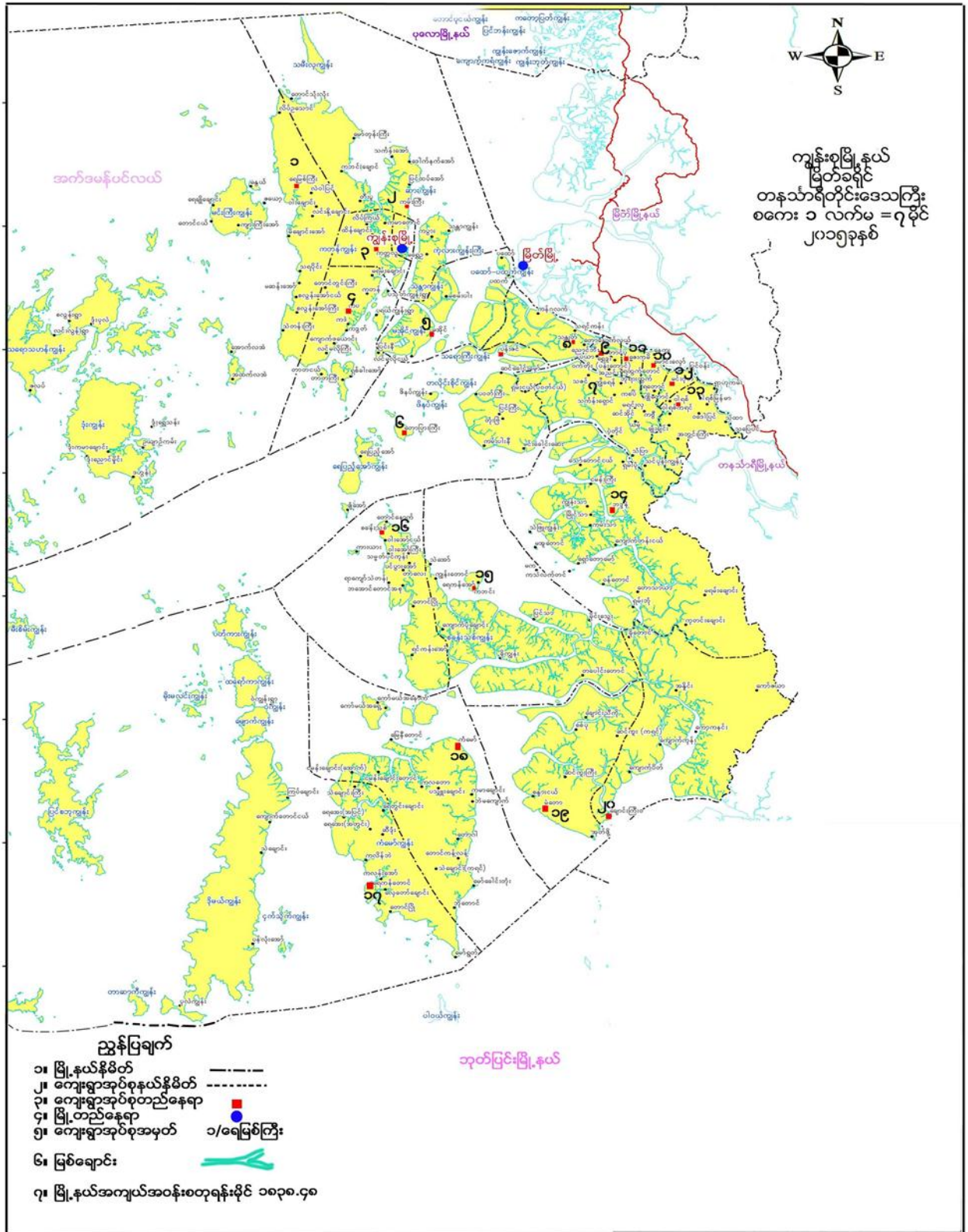

# ကျေးရွာအုပ်စုမြေပုံ

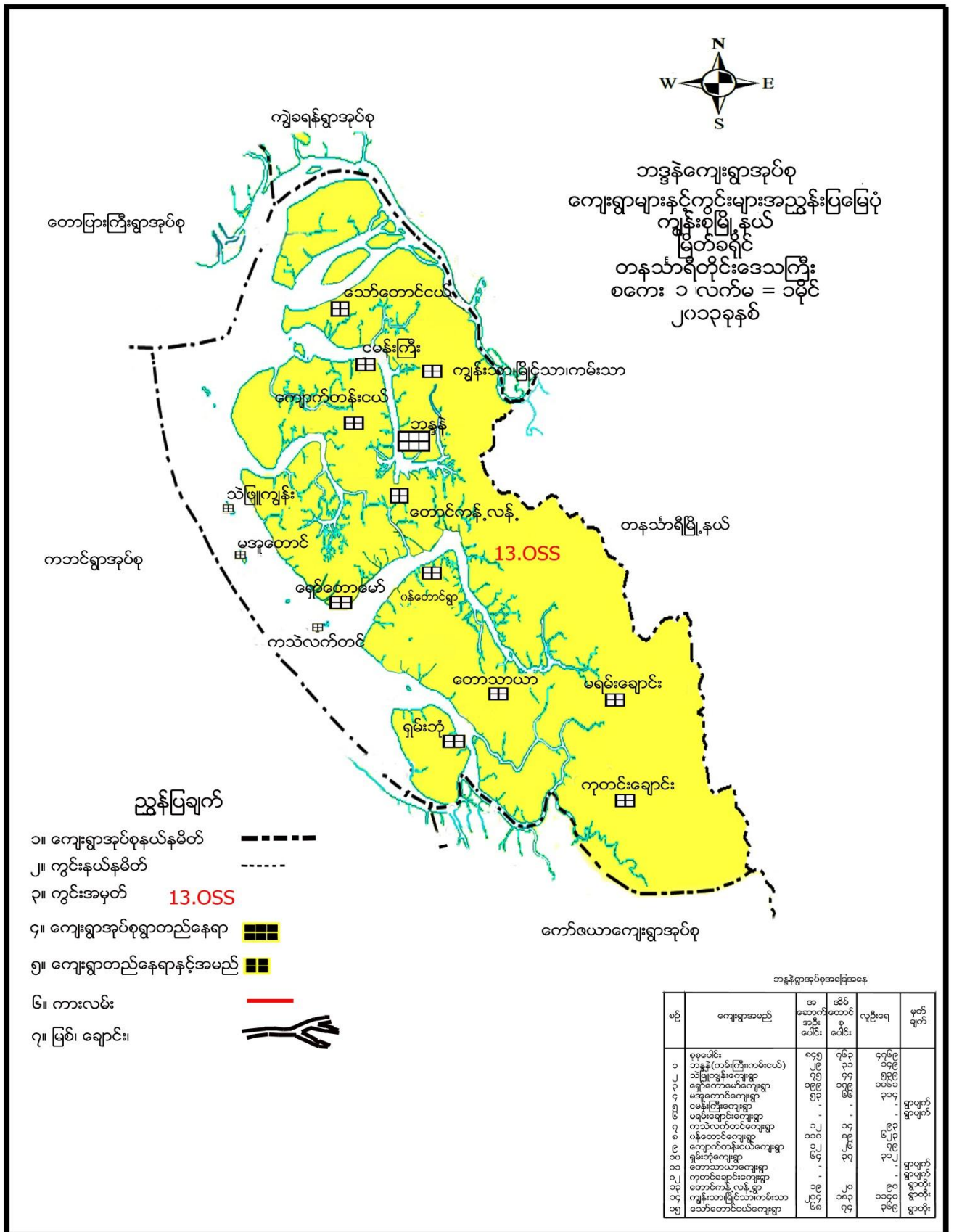

ကျေးရွာအုပ်စုအတွင်းပါဝင်သော ကျေးရွာများ

- ၁- ဘဒ္ဒန်ကျေးရွာ
- ၂- ကသဲလက်တင်ကျေးရွာ
- ၃- ကမ်းသာကျေးရွာ
- ၄- ကျောက်တန်းငယ်ကျေးရွာ
- ၅- ကျွန်းသာကျေးရွာ
- ၆- မအူတောင်ကျေးရွာ
- ၇- မြိုင်သာကျေးရွာ
- ၈- ငှေ့ချောင်းကြီးကျေးရွာ
- ၉- ရှမ်းဘုံကျေးရွာ
- ၁၀- ရှော်တောမော်ကျေးရွာ
- ၁၁- သဲဖြူကျွန်းကျေးရွာ
- ၁၂- သော်တောင်ငယ်ကျေးရွာ
- ၁၃- ဝန်တောင်ကျေးရွာ

လူထုပူးပေါင်းပါဝင်သော လူမှုဆန်းစစ်ခြင်းနှင့် အကဲဖြတ်ခြင်း လုပ်ငန်းစဉ် (PSA/PRA) အကျဉ်းချုပ်

စဉ်	အသုံးပြုခဲ့သော PRA Tool များ
၁	ကျေးရွာသမိုင်းကြောင်း
၂	လူမှုနှင့်အရင်းအမြစ်ပြုမြေပုံ
၃	ရာသီခွင်ပြ ပြကွဲဒီဇိုင်း
၄	အဖွဲ့အစည်းချိတ်ဆက်မှုပြုမြေပုံ
၅	ပြဿနာသစ်ပင် (၁)
၆	ပြဿနာသစ်ပင် (၂)
၇	ပင့်ကူအိမ်မြေပုံ
၈	ကြွယ်ဝမှုပြဇယား
၉	အသက်မွေးဝမ်းကြောင်းပြုမြေပုံ

## လူမှုနှင့် အရင်းအမြစ်ပြုမြေပုံ



### လူမှုနှင့်အရင်းအမြစ်ပြုမြေပုံအပေါ် သုံးသပ်ချက်

- နေ့စွဲ - ၁၃.၁.၂၀၁၆
- စတင်ချိန် - နံနက် (၈:၀၀) နာရီ၊
- ပြီးဆုံးချိန် - နံနက် (၉:၀၀) နာရီ၊
- နေရာ - ကမ်းသာကျေးရွာ၊ ရွာလယ်ပိုင်း။

ကမ်းသာကျေးရွာ၏ ကျေးရွာမြေပုံကို ကျေးရွာသူ/သားများနှင့်အတူ ဆွေးနွေးခဲ့ပါသည်။ ကမ်းသာကျေးရွာသည် တောင်တန်းကြီးများနှင့် ဒီရေတောအကြား မြေပြန့်နေရာကလေးတွင် တည်ရှိပြီး ရေလုပ်ငန်းကို အဓိကလုပ်ကိုင်သော ရွာကလေးဖြစ်ပါသည်။ ယခုအချိန်တွင် ကျေးရွာလူဦးရေမှာ အမျိုးသား( ၂၄၆) အမျိုး သမီး (၂၆၂) ဦး၊ စုစုပေါင်းလူဦးရေမှာ (၅၀၈) ဦး နေထိုင်ကြပါသည်။

ကမ်းသာကျေးရွာသည် ဗုဒ္ဓဘာသာကိုးကွယ် ကြသူများ ဖြစ်သည့်အတွက် ဘုန်းတော်ကြီး ကျောင်းလည်း တည်ရှိပါသည်။ ကလေးများ ပညာသင်ကြားနိုင်ရန် မူလတန်းကျောင်း၊ ဆရာမဆောင်၊ သောက် သုံးရေ အတွက် တောင်ကျရေနှင့် ပုဂ္ဂလိကအစီစီ၊ ရွာတွင်းသွားလာရာတွင် မြေသားလမ်းနှင့် ကမ်းနား ပတ်လမ်းမကောင်းသော ကြောင့်သွားလာရေ အဆင်မပြေခြင်း၊ မြိုင်သာကျေးရွာသို့ သွားရန် ကျေးရွာချင်း ဆက်လမ်းမှာ မကောင်းသဖြင့်



တစ်နေ့နှင့် တစ်နေရာ ကူးသန်းသွားလာရာတွင် အခက်အခဲများစွာ ရှိခဲ့ပါသည်။ ထို့ကြောင့် သွားလာရေး အသင့်တင့်အဆင်ပြေလာစေရန် အတွက် ရေကြောင်းဖြင့် သွားလာနိုင်ရန် ရေဆိပ်တံတားကို လူထုဟိုပြု စီမံကိန်းတံတားကို ၂၀၁၄-၁၅ ခုနှစ်က ဆောက်လုပ်ခဲ့ပါသည်။

ကမ်းသာရွာတွင် သောက်သုံးရေအတွက် တောင်ကျရေနှင့် ပုဂ္ဂလိက အဝီစီကို အသုံးပြုနေ ရသော်လည်း ရေထွက် ပင်ရင်းသို့ သွားရောက်ရန် ဝေးလံလှပါသည်။ အဝီစီရေတွင်းမှာလည်း ထွက်ရှိမှု မလုံလောက်ပါ။

ကလေးများ ပညာသင်ကြားနိုင်ရန် မူလတန်းကျောင်း ရှိပါသည်။ သို့သော်အလယ်တန်းသို့ ပညာ သင်ကြား နိုင်ရန်အတွက် မြိုင်သာကျေးရွာ ခြေလျင်ဖြင့်သွား၍ သင်ကြားနေရပါသည်။ ထိုသို့သွားလာရာတွင် လမ်းခရီး မကောင်းခြင်း၊ တောတွင်းလမ်းဖြစ်သဖြင့် စိုးရိမ်နေရခြင်းတို့ကြောင့် ကလေးများမှာ ပင်ပန်းလှပါသည်။

ကျန်းမာရေးအခြေအနေတွင် ကျေးရွာအရံသားဖွား ရှိသော်လည်း ဆေးဝါးလုံလောက်မှုမရှိ၊ ကျွမ်း ကျင်မှု အားနည်း နေသည်ကို တွေ့မြင်ရပါသည်။

ကျေးရွာ၏လမ်းပန်းဆက်သွယ်ရေး အခြေအနေမှာ ရွာတွင်းတွင် မြေသားလမ်းများဖြစ်ပြီး ဒီရေ ရောက်ရှိချိန်တွင် ကမ်းနားလမ်းမှာ ရေလွှမ်းမိုးခြင်းခံရသဖြင့် အခက်အခဲကြုံရပါသည်။ တစ်ခြားရွာများနှင့် ဆက်စပ်နေသော လမ်းများမှာလည်း မကောင်းသဖြင့် အခက်အခဲ ကြုံတွေ့နေရပါသည်။ ကမ်းသာကျေးရွာတွင် ပုဂ္ဂလိက မီးလင်းရေးသာရှိ၍ ဆင်းရဲသောမိသားစုများမှာ ဖယောင်းတိုင်၊ ရေနံစာ မီးခွက်ကိုသာ အသုံး ပြုနေရပါသည်။

**အနှစ်ချုပ်**

ထို့ကြောင့် ကမ်းသာကျေးရွာ၏ လူမှုရေးအခြေအနေပြ ဇယားကို ဆွေးနွေးရာတွင် ရွာတွင်းလမ်းများမှာ မကောင်းသဖြင့် သွားလာရေးခက်ခဲခြင်း၊ သောက်သုံးရေခက်ခဲခြင်း၊ ဆေးဝါးမလုံလောက်ခြင်း၊ ရွာချင်းဆက် လမ်း မကောင်းမွန်ခြင်း၊ ဆေးဝါးမလုံလောက်ခြင်းကြောင့် ကျန်းမာရေးအဆင်မပြေခြင်း၊ မီးလင်းရေးအတွက် အဆင်မပြေခြင်း၊ အလုပ်အကိုင်ရှားပါးနေကြောင်း လေ့လာတွေ့ရှိရပါသည်။

- ဦးဆောင်ဆွေးနွေးသူ - ဦးရွှေတင်
- ပါဝင်ဆွေးနွေးသူ - ကျေးရွာသူ/သား (၂၄) ဦး။

## ရာသီခွင်ပြ ပြက္ခဒိန်

ကမ်းသာကျေးရွာ		ရာသီခွင်ပြ ပြက္ခဒိန်										
ကမ္ဘာ့ဒီပို		ဒီပေါင်းရွာ၊ ရွှေဘို - ဒီပေါင်းမြို့နယ်										
နံပါတ်/နာမည်	၀၁/၀၁	၀၂/၀၁	၀၃/၀၁	၀၄/၀၁	၀၅/၀၁	၀၆/၀၁	၀၇/၀၁	၀၈/၀၁	၀၉/၀၁	၁၀/၀၁	၁၁/၀၁	၁၂/၀၁
ရာသီဥတု												
ပျံ့လွင်းသမင်	သင်္ကြန်ပွင့်	ရောင်ရေ		ပိန်ဆန်း	၃၄၆	၃၄၆	ပုဂံ	ပုဂံ	ပုဂံ	ပုဂံ	ပုဂံ	ပုဂံ
ရောဂါ	ပျား			တုတ်ရောဂါ	တုတ်ရောဂါ			ပုဂံ	ပျား			
နာပူပိနာပူ	တံငါ	တံငါ	တံငါ	တံငါ	တံငါ	တံငါ	တံငါ	တံငါ	တံငါ	တံငါ	တံငါ	တံငါ
ဝင်းငွေ	၃၂၀	၂၅၀	၂၅၀	၂၅၀	၂၅၀	၂၅၀	၂၅၀	၂၅၀	၂၅၀	၂၅၀	၂၅၀	၃၂၀
ထွက်ငွေ	၂၅၀	၂၅၀	၃၂၀	၂၅၀	၃၂၀	၃၂၀	၂၅၀	၂၅၀	၃၂၀	၂၅၀	၃၂၀	၃၂၀
ဖိုးအိမ်	ဖိုး	ဖိုး	ဖိုး	ဖိုး	ဖိုး	ဖိုး	ဖိုး	ဖိုး	ဖိုး	ဖိုး	ဖိုး	ဖိုး
ကုန်အားလုပ်ရက်	၀၁/၀၁/၁၁	၀၂/၀၁/၁၁	၀၃/၀၁/၁၁	၀၄/၀၁/၁၁	၀၅/၀၁/၁၁	၀၆/၀၁/၁၁	၀၇/၀၁/၁၁	၀၈/၀၁/၁၁	၀၉/၀၁/၁၁	၁၀/၀၁/၁၁	၁၁/၀၁/၁၁	၁၂/၀၁/၁၁

### ရာသီခွင်ပြ ပြက္ခဒိန် အပေါ် သုံးသပ်ချက်

- နေ့စွဲ - ၁၄.၁.၂၀၁၆
- စတင်ချိန် - နံနက် (၉:၀၀) နာရီ
- ပြီးဆုံးချိန် - နံနက် (၁၀:၀၀) နာရီ
- နေရာ - ကမ်းသာကျေးရွာ၊ အထဲပိုင်း။

ကမ်းသာကျေးရွာ၏ ရာသီခွင်ပြ ပြက္ခဒိန်ကို ကျေးရွာသူ/သားများနှင့်အတူ ဆွေးနွေးခဲ့ကြပါသည်။ ထိုသို့ ရေးဆွဲရာတွင် ကျေးရွာသူ/သားမှ ကျေးရွာ၏ ရာသီဥတုအခြေအနေ၊ ကျန်းမာရေး၊ အလုပ်အကိုင်၊ ဝင်းငွေ/ထွက်ငွေ၊ အားလပ်ရက် တို့ကို တိုင်ပင်ဆွေးနွေးခဲ့ပါသည်။ ကမ်းသာကျေးရွာသည် တစ်နှစ်ပတ်လုံး ရေလုပ်ငန်းကို အဓိကလုပ်ကိုင်ကြပါသည်။ မိသားစု အချိုးမှာ (၂၀)ခန့်မှာ ရာသီပေါ်ဥယျာဉ်လုပ်ငန်းကို လုပ်ကိုင် ကြပါသည်။ အိမ်ထောင်စု (၁၀) ဝန်းကျင်ခန့်တွင် ဒီရေတောက် အမှီပြု၍ မီးသွေးဖုတ်လုပ်ငန်းကို လုပ်ကိုင်ကြပါသည်။



မိသားစုအားလုံးသည် တစ်နှစ်ပတ်လုံး အလုပ်ကို လုပ်ကိုင်ကြသော်လည်း ဝင်ငွေပုံမှန် မရှိကြပါ။ ရေသယံဇာတ ရှားပါးခြင်း၊ ဒီရေတောပြုန်းတီးခြင်း များကြောင့် မိသားစုများ၏ တစ်နှစ်ပတ်လုံး ဝင်ငွေနည်းပါးပြီး ကုန်ဈေးနှုန်း မြင့်မားမှုကြောင့် ထွက်ငွေများပြားပါသည်။ ထိုသို့ ဝင်ငွေ/ထွက်ငွေ မမျှတ သည့်အခါများတွင် သူတပါးဆီတွင် ချေးငှား၍ ဝမ်းစားရေးကို ဖြေရှင်းရသဖြင့် အကြွေးမှီးများ တင်လာ ကြပါသည်။

မိုးဦးရာသီတွင် သွေးလွန်တုပ်ကွေးသည် နှစ်စဉ်လိုလို ကျရောက်လေ့ရှိပြီး ကျန်ရာသီများတွင် ပုံမှန် ရောဂါများသာ ဖြစ်ပွားလေ့ရှိပါသည်။ ဆိုးဝါးသော ကျန်းမာရေး အခြေအနေတွင် လုံလောက်သော ဆေး ကုသမှု မရှိသဖြင့် အခက်အခဲကြုံတွေ့ရပါသည်။

**အနှစ်ချုပ်**

ကမ်းသာကျေးရွာ၏ ရာသီခွင်ပြ ပြက္ခဒိန်ကို လေ့လာခြင်းအားဖြင့် ရေလုပ်ငန်းကိုသာ အဓိက လုပ်ကိုင် နေရသဖြင့် ပုံမှန်ဝင်ငွေမရှိခြင်း၊ အမျိုးသမီးများ ဝင်ငွေနည်းပါးခြင်း၊ ကျန်းမာရေးစောင့်ရှောက်မှု နည်းပါးခြင်းကြောင့် ဒုက္ခကြုံနေရခြင်း၊ မီးလင်းရေးမရှိသဖြင့် အခက်အခဲကြုံနေရခြင်း၊ အားလပ် ရက်နည်းပါးခြင်းများ ကြုံတွေ့ရပါသည်။

- ဦးဆောင်ဆွေးနွေးသူ - ဦးအောင်မျိုးကျော်၊
- ပါဝင်ဆွေးနွေးသူ - ကျေးရွာသူ/သား (၂၆) ဦး။

**အဖွဲ့အစည်းချိတ်ဆက်မှုပြမြေပုံ**





### အဖွဲ့အစည်းချိတ်ဆက်ပြ မြေပုံအပေါ် သုံးသပ်ချက်

- နေ့စွဲ - ၁၃.၁.၂၀၁၆
- စတင်ချိန် - နံနက် (၈:၄၀) နာရီ
- ပြီးဆုံးချိန် - နံနက် (၁၀:၀၀) နာရီ
- နေရာ - ကမ်းသာကျေးရွာ၊ အလယ်ပိုင်း။

ဘဒ္ဒန္တကျေးရွာအုပ်စု၊ ကမ်းသာကျေးရွာ၏ အဖွဲ့အစည်းချိတ်ဆက်မှုပြ ဇယားကို ကျေးရွာသူ/သားများနှင့် အတူဆွေးနွေးခဲ့ပါသည်။ ထိုသို့ဆွေးနွေးရာတွင် ကျေးရွာအတွင်း ပြင်ပအဖွဲ့အစည်းများနှင့် ရွာတွင်းချိတ် ဆက်လုပ်ဆောင် မှုကို သိသာစေရန် ရည်ရွယ်ပါသည်။ ထိုသို့ဆွေးနွေးခဲ့ရာ ကမ်းသာကျေးရွာအတွင်းရှိ လူထုအခြေခံ၍ ဖွဲ့စည်းထားသော အုပ်ချုပ်ရေး၊ မီးသတ်၊ ရပ်မိရပ်ဖ၊ ကျောင်းအကျိုးတော်ဆောင်၊ မိဘဆရာအသင်း၊ ဒေသကျန်းမာရေးမှူး၊ အရံသားဖွား၊ နာရေးကူညီမှုအသင်း၊ ဂေါပက၊ မိန်းမကြီး၊ အိမ်ထောင်ငယ်၊ ကာလသား၊ ကာလသမီး၊ လူထုဗဟိုပြုစီမံကိန်းကော်မတီ၊ အဖွဲ့များနှင့် နိုင်ငံရေးပါတီဝင်အချို့ ရှိပြီး ၎င်းတို့သည် ရပ်ရွာ သာရေး/နာရေး များနှင့် ဖွံ့ဖြိုးရေးများတွင် ပိုင်းဝန်း လုပ်ဆောင်နေကြောင်း တွေ့ရှိရပါသည်။ ထိုသို့ကျေးရွာအတွင်းရှိ အဖွဲ့အစည်းများတွင် ဩဇာအာဏာ အသက် ရောက်ဆုံး အဖွဲ့အစည်းမှာ အုပ်ချုပ်ရေးနှင့် ရပ်မိရပ်ဖ ဖြစ်ပြီး အမျိုးသီးများ ပါဝင်မှုနည်းပါးလှပါသည်။

ကမ်းသာကျေးရွာတွင် ပြင်ပမှလာရောက်ချိတ်ဆက် လုပ်ကိုင်နေသောအဖွဲ့အစည်းများ လည်း ရှိပါသည်။ ထိုအဖွဲ့အစည်းများမှာ မြို့နယ်အထွေထွေအုပ်ချုပ်ရေး၊ ငှက်ဖျားတိုက်ဖျက်ရေး နှင့် ကမ္ဘာ့ဘဏ် အထောက်အပံ့ အဖွဲ့ အစည်းများလည်းရှိပါသည်။

#### အနစ်ချုပ်

ကမ်းသာကျေးရွာ၏ အဖွဲ့အစည်း ချိတ်ဆက်လုပ်ဆောင် မှုကိုလေ့လာခြင်းအားဖြင့် ကျေးရွာအတွင်းရှိ အဖွဲ့အစည်းများသည် ရပ်ရေး/ရွာရေးတွင် အုပ်ချုပ်ရေးအဖွဲ့နှင့် ပူးပေါင်းလုပ်ဆောင်နေသော်လည်း အမျိုးသမီး များပါဝင် မှုနည်းပါးကြောင်း၊ ပြင်ပမှလာရောက် ချိတ်ဆက်လုပ်ဆောင်နေသည့် အဖွဲ့အစည်းများတွင် ပံ့ပိုးမှုနည်း၍ မတိုးတက်သေးနိုင်ကြောင်း စသည့် အခြေအနေကို တွေ့ရှိရပါသည်။

- ပါဝင်ဆွေးနွေးသူ - ကျေးရွာသူ/သား (၁၆) ဦး။

# ပြဿနာသစ်ပင်များ

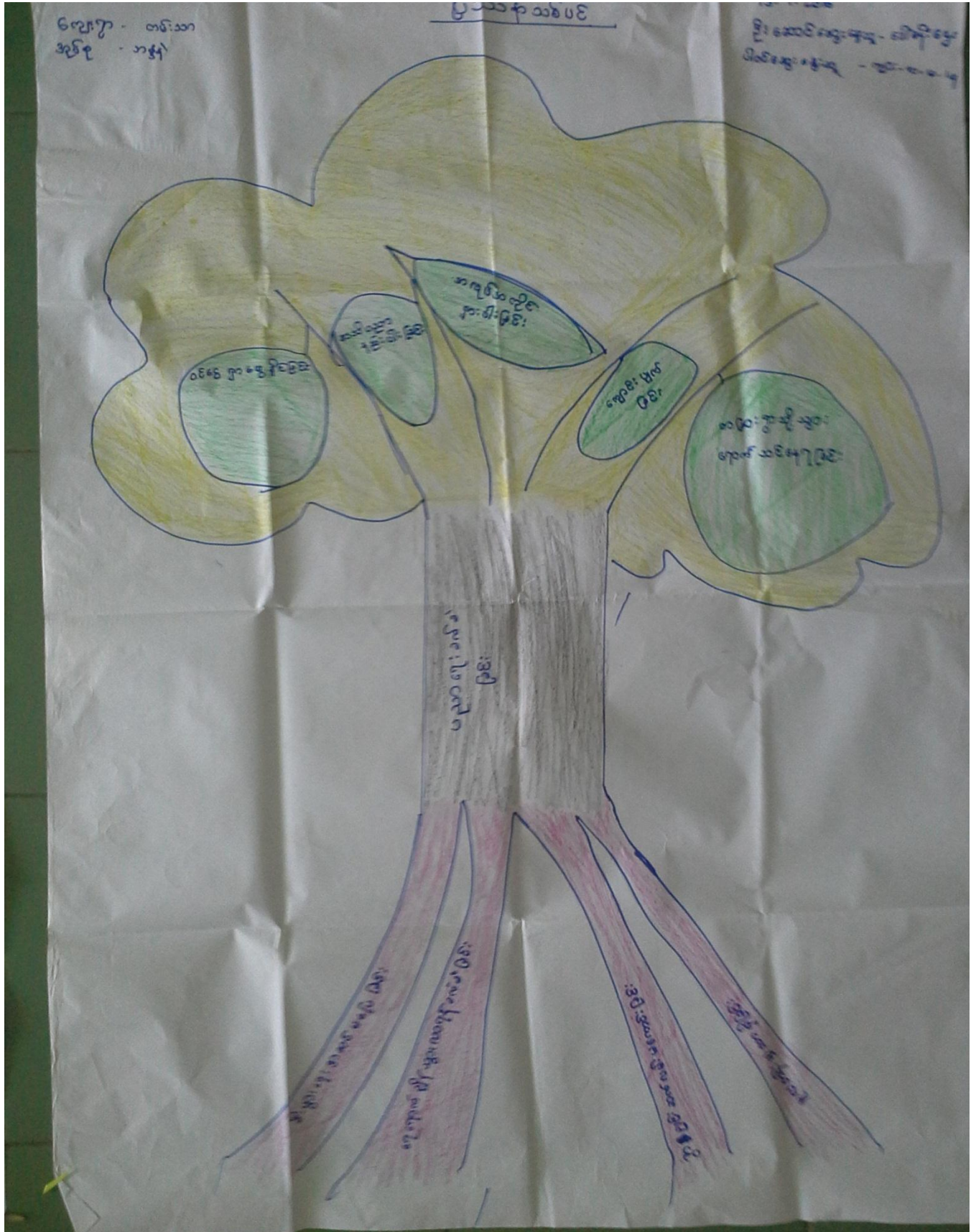

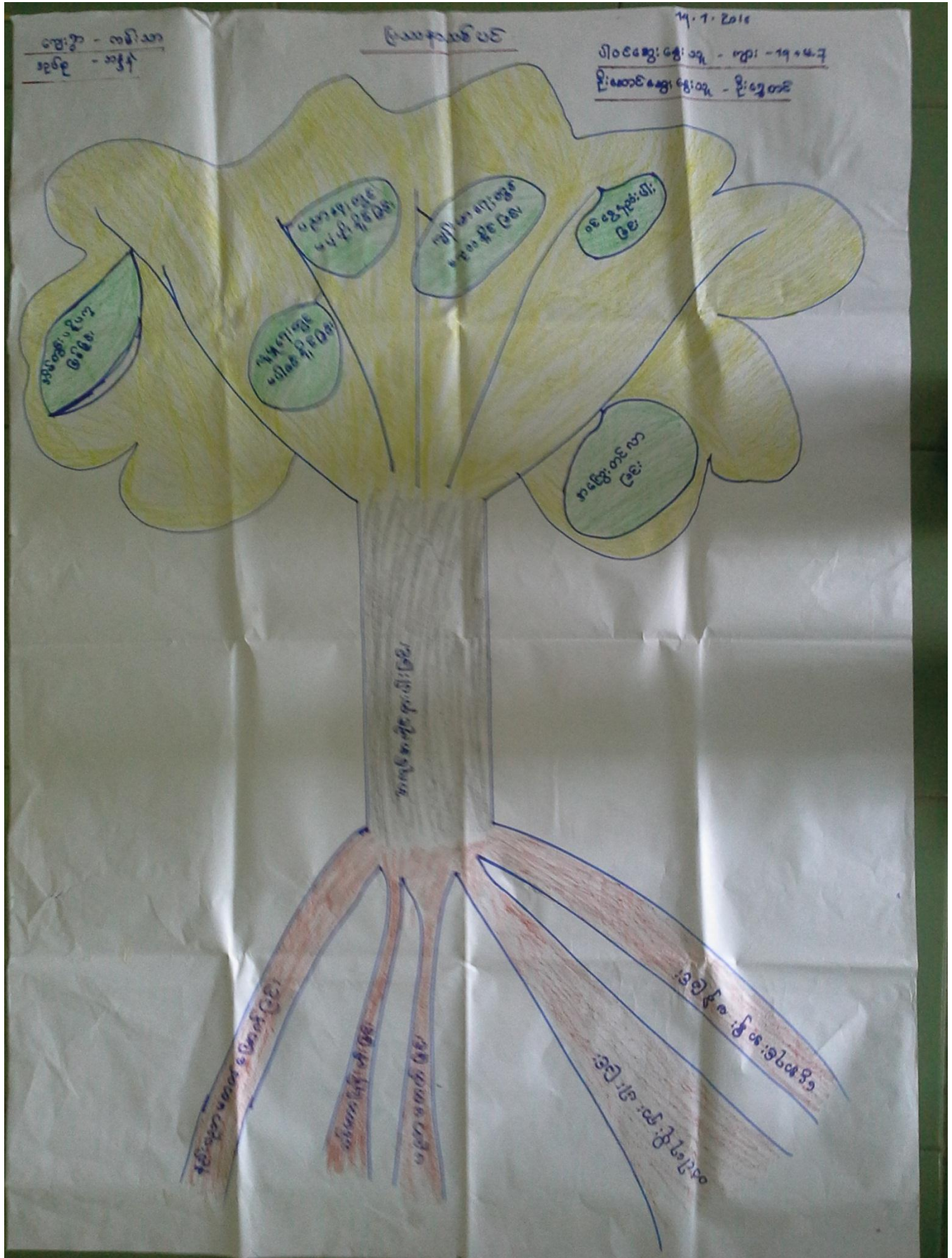



### ပြဿနာသစ်ပင်များအပေါ်သုံးသပ်ချက်

- နေ့စွဲ - ၁၃.၁.၂၀၁၆
- စတင်ချိန် - နေ့လည် (၁:၀၀) နာရီ၊
- ပြီးဆုံးချိန် - နေ့လည် (၂:၅၀) နာရီ။
- နေရာ - ကမ်းသာကျေးရွာ၊ အလယ်ပိုင်း။

ကျွန်းစုမြို့နယ်၊ ဘဒ္ဒန္တကျေးရွာအုပ်စု၊ ကမ်းသာကျေးရွာ၏ အဓိကကြုံတွေ့နေရသော အခက်အခဲများကို ပိုမိုမြင်သာစေရန် ပြဿနာသစ်ပင်များကို အသုံးပြု၍ ဆွေးနွေးခဲ့ကြပါသည်။ ကမ်းသားကျေးရွာ၏ အဓိကအခက်အခဲ ပြဿနာများမှာ သွားလာရေးခက်ခဲခြင်း၊ ပညာရေးခက်ခဲခြင်း၊ အလုပ်အကိုင်ရှားပါးခြင်း၊ သောက်သုံးရေ မလုံလောက်ခြင်း၊ ကျန်းမာရေးခက်ခဲခြင်း၊ စီးပွားရေး အဆင်မပြေခြင်း၊ တံငါရေပိုးရှားပါးခြင်းတို့ ဖြစ်ပါသည်။ ၎င်း အခက်အခဲများ၏ ဆိုးကျိုးများကို ဆက်လက်ဆွေးနွေးရာ ပညာရေးတွင်မပံ့ပိုးနိုင်ခြင်း၊ ကျန်းမာရေးတွင် မကုသနိုင်ခြင်း၊ ဝင်ငွေနည်းပါးခြင်း၊ တစ်ခြားနေရာများသို့ ပညာသွားရောက် သင်ကြားနေရခြင်း၊ ကျောင်းပျက်ခြင်း၊ ဝင်ငွေ မရှာဖွေနိုင်ခြင်း၊ အသိပညာနည်းပါးခြင်း၊ အိမ်တွင်ပဋိပက္ခဖြစ်ခြင်း၊ လူမှုရေးတွင် မပါဝင်လာနိုင်ခြင်း စသည့်ဆိုးကျိုးများကို ဆွေးနွေးဖော်ထုတ်နိုင်ခဲ့ကြပါသည်။

ထိုသို့ပြဿနာသစ်ပင်များကို ရေးဆွဲခြင်းဖြင့် ကျေးရွာသူ/သား များသည် မိမိတို့ကျေးရွာတွင် ဖြစ်ပေါ်နေသော ပြဿနာများကို ကိုယ်တိုင်သိမြင်လာပြီး ကျေးရွာဖွံ့ရေးအတွက် လိုအပ်သောလုပ်ငန်းများကိုလည်း ကိုယ်တိုင်ဖော်ထုတ် နိုင်ခဲ့ကြပါသည်။ ထွက်ပေါ်လာသော စီမံကိန်းများမှာ (ကမ်းသာ - မြိုင်သာ) ရွာချင်းဆက်လမ်း၊ ရေသွယ်ယူခြင်း၊ ကျန်းမာရေးဆေးပေးခန်း၊ ငွေစုငွေချေး၊ ရွာတွင်းလမ်း၊ ရေလုပ်ငန်းသုံး အထောက်အပံ့ပစ္စည်းနှင့် အိမ်တွင်းမူသင်တန်းများ ဖြစ်ပါသည်။

- ဦးဆောင်ဆွေးနွေးသူ - (၁) ဒေါ်စန်းဌေး
- (၂) ဦးရွှေတင်
- ပါဝင်ဆွေးနွေးသူ - (၁) ကျား - ၁၀၊ မ - ၁၄
- (၂) ကျား - ၁၉၊ မ - ၇

## ပင့်ကူအိမ်မြေပုံ

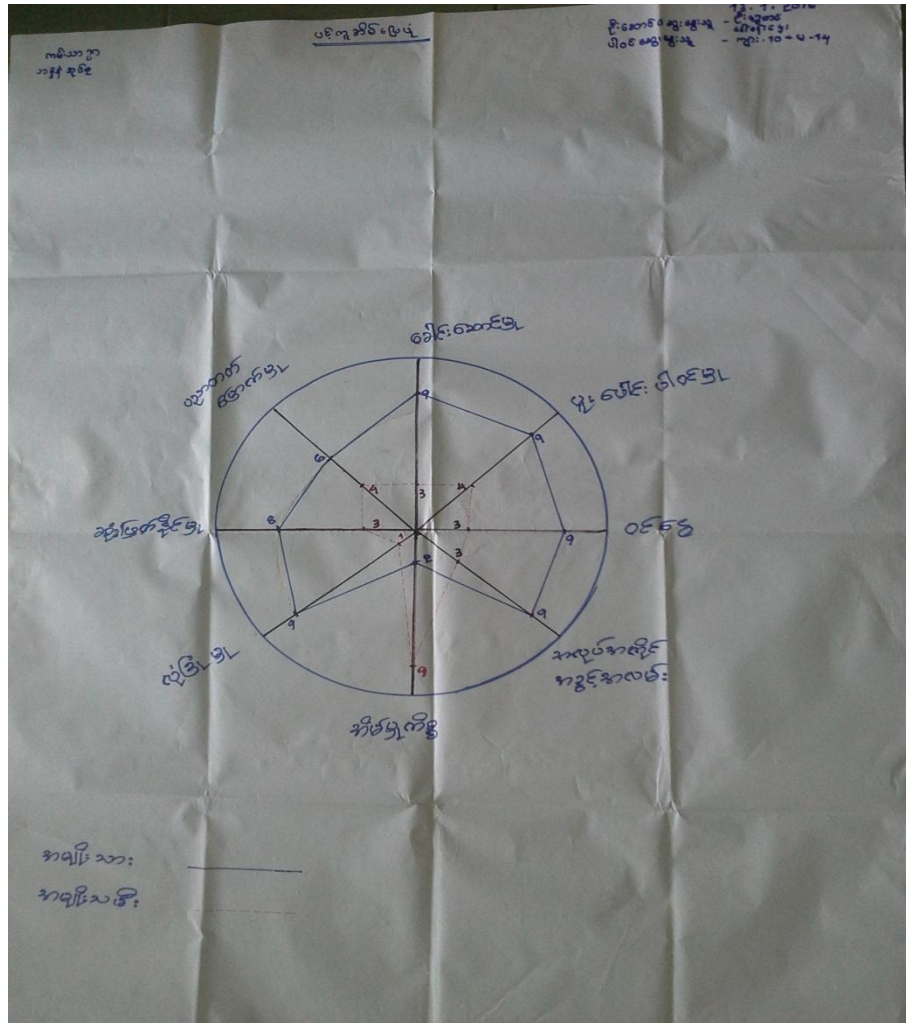

### ပင့်ကူအိမ်ပြမြေပုံအပေါ်သုံးသက်ချက်

- နေ့စွဲ - ၁၃.၁.၂၀၁၆
- စတင်ချိန် - နေ့လည် (၁၁:၀၀) နာရီ၊
- ပြီးဆုံးချိန် - နေ့လည် (၂:၅၀) နာရီ။
- နေရာ - ကမ်းသာကျေးရွာ၊ အလယ်ပိုင်း။

ကမ်းသာကျေးရွာတွင် ပင့်ကူအိမ်မြေပုံကို ရေးဆွဲ၍ အမျိုးသားနှင့် အမျိုးသမီး တို့၏ ကွာခြား မှုအခြေအနေအား အမျိုးသမီးအုပ်စုမှ ရွေးချယ်ထားသော ခေါင်းစဉ်ကြီး (၈)ခုနှင့် ဆွေးနွေးခဲ့ပါသည်။ ခေါင်းစဉ်ကြီးများမှာ ပညာတတ်မြောက်မှု၊ ခေါင်းဆောင်မှု၊ ပူးပေါင်းပါဝင်မှု၊ ဝင်ငွေ၊ အလုပ်အကိုင်အခွင့်အလမ်း၊ အိမ်မှုကိစ္စ၊ လုံခြုံမှုတို့ ဖြစ်ကြပါသည်။

#### ပညာတတ်မြောက်မှု

ကမ်းသာကျေးရွာတွင် အမျိုးသားများ၏ ပညာတတ်မြောက်မှုမှာ ၆၀% ရှိပြီး အမျိုးသမီးများမှာ ၄၀%သာရှိပါသည်။ ထိုသို့အမျိုးသမီးနည်းနေခြင်းမှာ တစ်ခြားနေရာများတွင် တစ်ခြားနေရာများသို့ ပညာသွားရောက်သင်ကြားရန် ခက်ခဲခြင်းကြောင့် ဖြစ်ပါသည်။

### ခေါင်းဆောင်မှု

ခေါင်းဆောင်မှုအခြေအနေတွင် အမျိုးသားများက ၉၀% ရှိပြီး၊ အမျိုးသမီးများက ၃၀%သာ ရှိပါသည်။ အမျိုးသမီးများသည် ရှေ့ထိုးအစဉ်အလာအရ အမျိုးသားများ၏ နောက်တွင် မှီခိုလိုစိတ် ရှိခြင်းတို့ကြောင့် ဖြစ်ပါသည်။

### ပူးပေါင်းပါဝင်မှု

ပူးပေါင်းပါဝင်မှုတွင် အမျိုးသားများက ၉၀%ရှိပြီး၊ အမျိုးသမီးများက ၄၀% ရှိပါသည်။ ထိုသို့အမျိုးသမီးနည်းနေခြင်းမှာ အိမ်မှုကိစ္စကို အချိန်ပေးလုပ်ဆောင် နေခြင်းကြောင့် ဖြစ်ပါသည်။

### ဝင်ငွေရှာဖွေနိုင်မှု

အမျိုးသားများ၏ဝင်ငွေရှာဖွေနိုင်မှုတွင် ၉၀%ရှိပြီး၊ အမျိုးသမီးများမှာ ၃၀% သာရှိပါသည်။ အမျိုးသမီးများသည် ခွန်အားပလနည်းပါးခြင်း၊ လုပ်ကိုင်ရန်အလုပ်မရှိခြင်း၊ လုံခြုံမှုနည်းပါးခြင်း၊ အိမ်မှုကိစ္စများသာ အချိန်ကုန်လုပ်နေခြင်းကြောင့် အားနည်းနေခြင်း ဖြစ်ပါသည်။

### အိမ်မှုကိစ္စ

အိမ်မှုကိစ္စများတွင် အမျိုးသမီးများက ၉၀%ရှိပြီး၊ အမျိုးသားများမှာ ၂၀% သာရှိပါသည်။ ထိုသို့အမျိုးသားများနည်းနေခြင်းမှာ မိသားစုစားဝတ်နေရေး အတွက်ရုန်းကန်နေခြင်း၊ အားလပ်ချိန် မရှိခြင်းတို့ကြောင့်ဖြစ်ပါသည်။

### လုံခြုံမှု

လုံခြုံမှုအခြေအနေတွင် အမျိုးသားများသည် ၉၀%ရှိပြီး၊ အမျိုးသမီးများမှာ ၁၀%သာ ရှိပါသည်။ ရှေးရိုးအစဉ်အလာအရ မိမိကိုယ်ကို ယုံကြည်မှုအားနည်းခြင်း၊ တရားဥပဒေစိုးမိုးရေးလွှမ်းမိုးခြင်း၊ ရှက်ကြောက်တရားကြီးမားခြင်း၊ တို့ကြောင့်မိမိကိုယ်ကို လုံခြုံမှုမရှိဟု တွေးတောထားသောကြောင့် ဖြစ်ပါသည်။

### ဆုံးဖြတ်နိုင်မှု

ဆုံးဖြတ်နိုင်မှုတွင် အမျိုးသားများသည် ၈၀%ရှိပြီး၊ အမျိုးသမီးများမှာ ၃၀% သာရှိပါသည်။ အမျိုးသမီးများသည် အမျိုးသားများ၏ လွှမ်းမိုးမှုကို မကျော်လွှားနိုင်ခြင်း၊ ယုံကြည်မှု အားနည်းခြင်း၊ ခေါင်းဆောင်မှုတွင် ပါဝင်မှုနည်းပါးနေခြင်းတို့ ကြောင့်ဖြစ်ပါသည်။

ဦးဆောင်ဆွေးနွေးသူ - ဦးရွှေတင်၊ ဒေါ်စန်းဌေး။

ပါဝင်ဆွေးနွေးသူ - ကျေးရွာသူ /သား (၂၄) ဦး။

**ကြွယ်ဝမှုပြဇယား (လူနေမှုအဆင့်ပြ)**

ကမ်းသာကျေးရွာ  
ဘဒ္ဒန္တအုပ်စု

ကြွယ်ဝမှုပြဇယား - ဇယား  
နေ့စွဲ: ၁၄.၁.၂၀၁၆

စည်းစိမ်ရေးရာ -  
မိမိရေးရာ - ၅၀၀.၅၀၀.၅၀၀  
မိမိရေးရာ - ၅၀၀.၅၀၀.၅၀၀

စဉ်	ကမ်းသာကျေးရွာ	ရာခိုင်နှုန်း	ပိုင်ဆိုင်မှုများ	အိမ်ခြေ
၁။	ချမ်းသာ	၅%	ပျဉ်ထောင်ခဲ၊ လှေစက်၊ ဈေးဆိုင်၊ ဥယျာဉ်၊ ဂဏန်းမဲ၊ ဝယ်ဆိုင်၊ လှေစက်၊ မီးသွေးဖောင်း၊ ဝယ်ဆိုင်	၂ ခု
၂။	သာမန်	၃၅%	မိုးခို/ယိုင်ကာ၊ လှေစက်၊ ဥယျာဉ်၊ မီးသွေးဖောင်း၊ ဈေးဆိုင်၊ မိုးခို	၅ ခု
၃။	မပြည့်စုံ	၆၀%	မိုးခို/လှေစက်၊ လှေစက်၊ လှေစက်၊ ဂဏန်းမဲ/ဇယား၊ မီးသွေးဖောင်း၊ အိမ်ခြေ	၆၄ - ခု
၄။				

**ကြွယ်ဝမှုပြဇယားအားသုံးသပ်ချက်**

- နေ့စွဲ - ၁၄.၁.၂၀၁၆
- စတင်ချိန် - နေ့လည် (၁:၀၀) နာရီ၊
- ပြီးဆုံးချိန် - နေ့လည် (၂:၀၀) နာရီ။
- နေရာ - ကမ်းသာကျေးရွာ၊ အလယ်ပိုင်း။

ဘဒ္ဒန္တကျေးရွာအုပ်စု၊ ကမ်းသာကျေးရွာ၏ ကြွယ်ဝမှုအခြေအနေကို ဆွေးနွေးသုံးသပ်ခဲ့ရာ အဆင့်(၃) ဆင့် ရှိကြောင်းတွေ့ ရှိရပါသည်။ ၎င်းတို့မှာ (၁) ချမ်းသာသော အုပ်စု (၂) သာမန်အုပ်စု (၃) မပြည့်စုံသောအုပ်စု တို့ဖြစ်ပါသည်။ (၁) ချမ်းသာသောအုပ်စုမှာ (၅%) ရှိပြီး ပိုင်ဆိုင်မှုများမှာ ပျဉ်ထောင်/ခင်း၊ အိမ်၊ စက်လှေ၊ ဈေးဆိုင်၊ ဥယျာဉ်၊ ဂဏန်းမဲ၊ အဝယ်ခိုင်၊ ရေစက်၊ မီးသွေးဖောင်း၊ ဈေးဆိုင်တို့ဖြစ်ကြပါသည်။ (၂) သာမန်အုပ်စုတွင် (၃၅%) ရှိပြီး ပိုင်ဆိုင်မှုများမှာ နေမိုး၊ ယိုင်ကာ၊ လှေစက်၊ ဥယျာဉ်၊ မီးသွေးဖောင်း၊ ဈေးဆိုင်တို့ ဖြစ်ကြပါသည်။ (၃) မပြည့်စုံသော အုပ်စုတွင် (၆၀%) ရှိပြီး စက်လှေငယ်၊ ဂဏန်းမဲ၊ ဝှံ၊ မီးသွေးဖောင်းနှင့် တစ်ချို့မှာ ကျပ်စား အလုပ်သမားများ ဖြစ်ပါသည်။

ချမ်းသာသောသူများသည် ဥယျာဉ်များမှ ထွက်သော ထွက်ကုန်များအပြင် ဒေသထွက်ပစ္စည်းများ ရောင်းဝယ် ခြင်းတို့ကြောင့် ချမ်းသာသောသူများ ဖြစ်လာကြပါသည်။ သာမန်အုပ်စုများတွင်လည်း ငွေအရင်းအနှီးဖြင့် လုပ်ကိုင်



နိုင်ခြင်း၊ အလုပ်အကိုင် အဆင်ပြေခြင်းတို့ကြောင့် ဘဝကိုမပူပင်ဘဲ လွယ်ကူစွာ ဖြတ်သန်းနိုင်ကြပါသည်။ မပြည့်စုံသော အုပ်စုတွင် ရင်းနှီးစားသောက်ရန် ငွေမရှိသဖြင့် အလုပ်ရှင်များထံမှ အတိုးနှုန်းဖြင့် ဂဏန်းမြို့များယူပြီး လုပ်ကိုင် စားသောက်ကြရပါသည်။ တစ်ချို့မှာ ကိုယ်ပိုင်အလုပ်မရှိသဖြင့် ကြံ့ရာကျပန်း လုပ်ကိုင်စားသောက်နေခြင်း၊ အလုပ် အကိုင်ရှားပါးခြင်း၊ အသိပညာတတ်မြောက်မှု နည်းပါးခြင်း၊ ချမ်းသာသောသူများထံတွင် အတိုးနှုန်းဖြင့် ချေးငှား နေခြင်းကြောင့် အကြွေးများ ပိုမိုတင်လာခြင်း အခြေအနေသို့ ရောက်ရှိကြရပါသည်။

ဦးဆောင်ဆွေးနွေးသူ - ဦးရွှေတင်၊

ပါဝင်ဆွေးနွေးသူ - ကျေးရွာသူ/သား (၂၅) ဦး။

**အသက်မွေးဝမ်းကြောင်းပြဇယား**

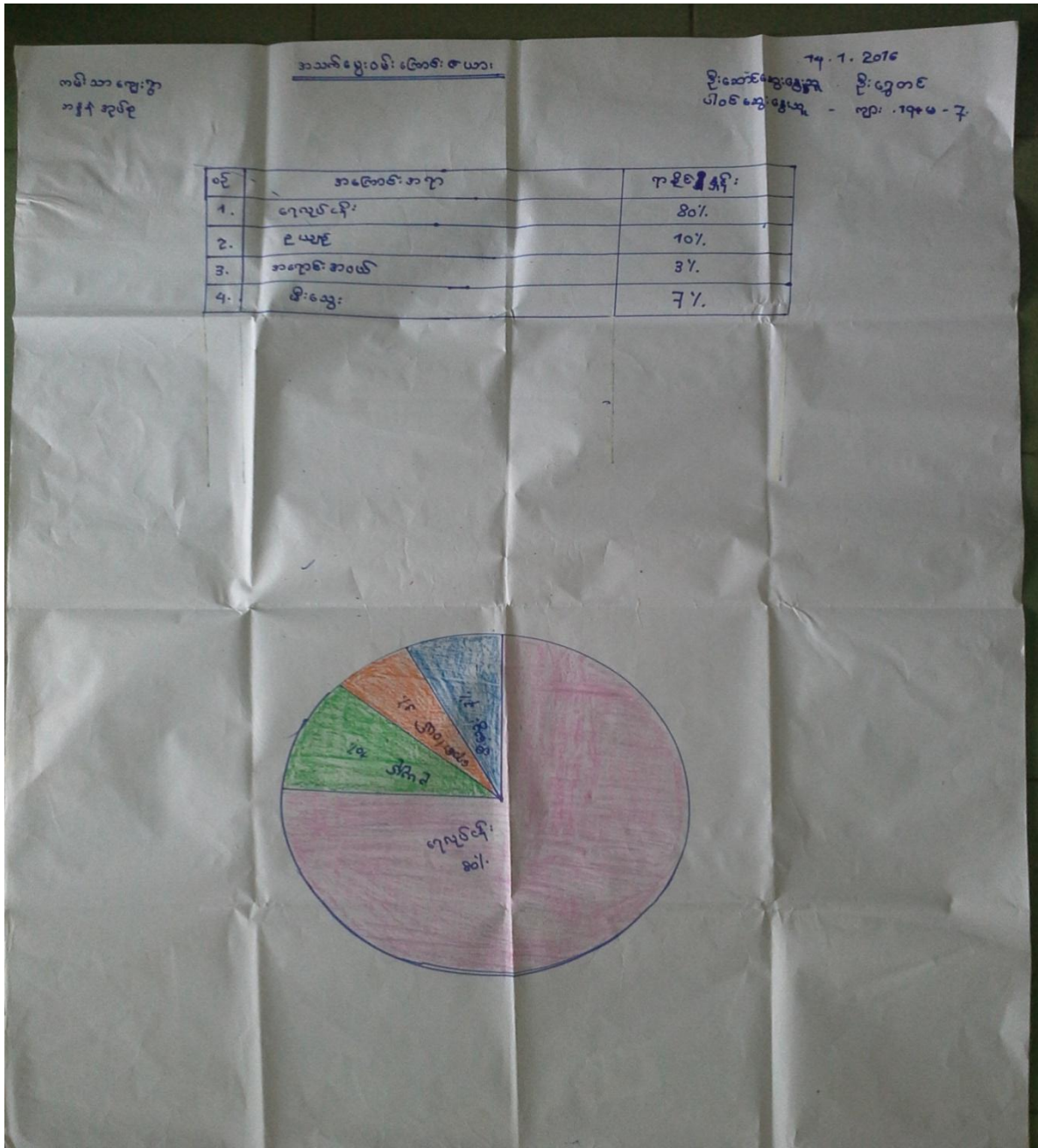

### အသက်မွေးဝမ်းကြောင်းပြုမေ့ပုံအပေါ် သုံးသပ်ချက်

- နေ့စွဲ - ၁၄.၁.၂၀၁၆
- စတင်ချိန် - နေ့လည် (၁:၀၀) နာရီ၊
- ပြီးဆုံးချိန် - နေ့လည် (၂:၅၀) နာရီ။
- နေရာ - ကမ်းသာကျေးရွာ၊ အလယ်ပိုင်း။

ကမ်းသာကျေးရွာ၏ အသက်မွေးဝမ်းကြောင်းပြု ဇယားကို သုံးသပ်ရာတွင် ရေလုပ်ငန်းလုပ်ကိုင်သူ (၈၀%)၊ ဥယျာဉ်လုပ်ငန်းလုပ်ကိုင် (၁၀%)၊ အရောင်းအဝယ်ပြုလုပ်သူ(၃%)၊ မီးသွေးဖောင်းလုပ်ကိုင်သူ (၇%) တို့ရှိကြပါသည်။ အသက်မွေးဝမ်းကြောင်းပြု ဇယားကိုကြည့်ခြင်းဖြင့် ရွာသူ/သားများ၏ ဘဝအခြေအနေကို ရာခိုင်နှုန်းဖြင့် သိရှိနိုင်ပါသည်။ ထိုဇယားမှ ကမ်းသာကျေးရွာတွင် အဓိကအလုပ်အကိုင်မှာ ရေလုပ်ငန်းဖြစ်ပြီး၊ ဥယျာဉ်ခြံမြေ လုပ်ကိုင်သူများလည်း ရှိသည်ဟု သိရှိရပါသည်။ ရေလုပ်ငန်း လုပ်ကိုင်သူများနှင့် မီးသွေးဖောင်းလုပ်ကိုင်သူ အများစုသည် ဆင်းရဲသားလူတန်းစားများ ဖြစ်ပြီး အားလပ်အချိန်များတွင် ကြုံရာကျပန်း လုပ်ကိုင်ခြင်းဖြင့် ဘဝကို ရပ်တည်နေကြသူများ ဖြစ်ကြပါသည်။

- ဦးဆောင်ဆွေးနွေးသူ - ဦးရွှေတင်၊
- ပါဝင်ဆွေးနွေးသူ - ကျေးရွာသူ/သား (၂၆) ဦး။

မှတ်တမ်းခတ်ပုံများ



ကျေးရွာလူထုပူးပေါင်းပါဝင်၍ ကျေးရွာအခက်အခဲ ဖော်ထုတ်ခြင်း



ကျေးရွာလူထုပူးပေါင်းပါဝင်၍ ကျေးရွာအခက်အခဲ ဖော်ထုတ်ခြင်း



ကျေးရွာလူထုပူးပေါင်းပါဝင်၍ ကျေးရွာအခက်အခဲ ဖော်ထုတ်ခြင်း



စီမံကိန်းလုပ်ငန်းခွဲ အကောင်အထည်ဖော်မည့်နေရာအား တိုင်းတာခြင်း

ကော်မတီဝင်များစာရင်း

စဉ်	အမည်	ကျား၊ မ	ရာထူး
၁	ဦးရွှေတင်	ကျား	ကျေးရွာ စီ/ထောက် ဥက္ကဋ္ဌ
၂	ဒေါ်မျိုးဝင်း	မ	ကျေးရွာ စီ/ထောက် ဥက္ကဋ္ဌ
၃	ဦးမြသောင်း	မ	စောင့်ကြည့်၊ ကြီးကြပ်ရေး ဆပ်ကော်မတီ
၄	ဒေါ်ငွေမြရီ	မ	စောင့်ကြည့်၊ ကြီးကြပ်ရေး ဆပ်ကော်မတီ
၅	ဦးကျော်သူ	ကျား	စောင့်ကြည့်၊ ကြီးကြပ်ရေး ဆပ်ကော်မတီ
၆	ဦးဇော်သန်း	ကျား	ဝယ်ယူရေး ဆပ်ကော်မတီ
၇	ဒေါ်အေးမြရီ	မ	ဝယ်ယူရေး ဆပ်ကော်မတီ
၈	ဦးသိုင်းဌေး	ကျား	ဝယ်ယူရေး ဆပ်ကော်မတီ
၉	ဒေါ်အိစန်း	မ	လည်ပတ်ရေးနှင့် ပြင်/ထိန်း ဆပ်ကော်မတီ
၁၀	ဒေါ်စန်းအေး	မ	လည်ပတ်ရေးနှင့် ပြင်/ထိန်း ဆပ်ကော်မတီ
၁၁	ဦးချမ်းအေး	မ	လည်ပတ်ရေးနှင့် ပြင်/ထိန်း ဆပ်ကော်မတီ
၁၂	ဦးအောင်မျိုးကျော်	ကျား	စေတနာ့ဝန်ထမ်း
၁၃	ဒေါ်စန်းနု	မ	စေတနာ့ဝန်ထမ်း
၁၄	ဦးစိုးအင်	ကျား	အကြံပြုတိုင်ကြားဖြေရှင်းရေး
၁၅	ဒေါ်စန်းစန်းထွေး	မ	အကြံပြုတိုင်ကြားဖြေရှင်းရေး
၁၆	ဒေါ်ချိုအေး	ကျား	ကျေးရွာ စာရင်းကိုင်

ကျေးရွာ အခြေခံ အချက်အလက်များ (ပုံစံ - ၈ - ခ)



Cluster - 2

ပုံစံ ၈-ခ ကျေးရွာအခြေခံအချက်အလက်များ (Form PC 8)

အခြေခံအချက်အလက်များ ပညာရေး ဝိသေသကိရိယာများအောက်အောက်ပါ ကျေးရွာအခြေခံအချက်အလက်များကို မြေပုံအရင်းအမြစ်များနှင့် တွေ့ရှိရသည့် ကျေးရွာအခြေခံအချက်အလက်များကို အခြေခံအချက်အလက်များနှင့် ဖြည့်စွက်ရန် လိုအပ်ပါသည်။ လူထုစည်းရုံးရေးမှူးသည် ကျေးရွာအခြေခံအချက်အလက်များကို ဖြည့်စွက်ရန် လိုအပ်ပါသည်။

ကျေးရွာအုပ်စုအမည် / ဂျာနယ်နံပါတ်	ကျေးရွာအုပ်စုအမည် / ဂျာနယ်နံပါတ် / ဂျာနယ်နံပါတ်	ကျေးရွာအုပ်စုအမည် / ဂျာနယ်နံပါတ်
ဦးကျွန်းဝင်	၀၄ ၈၃၆၇ ၂၅၃	ဦးကျွန်းဝင် / ဦးကျွန်းဝင်
မြို့နယ်အမည် / ဝန်ထမ်းအမည်	မြို့နယ်အမည်	ကျေးရွာအုပ်စု
		၀၃၆

ကျေးရွာအုပ်စု	အိမ်ထောင်စုအရေအတွက်	ကျေးရွာအုပ်စုအမည်	အိမ်ထောင်စုအရေအတွက်
ကျေးရွာ (၁)	၈၆	ကျေးရွာ (၁)	၈၆
ကျေးရွာ (၂)		ကျေးရွာ (၂)	
ကျေးရွာ (၃)		ကျေးရွာ (၃)	

ကျေးရွာအုပ်စု	အမျိုးသား (အရေအတွက်)	အမျိုးသမီးအရေအတွက်
ကျေးရွာ - ၅၀၈ ဦး	၂၄၆	၂၆၂
အိမ်ထောင်စုအရေအတွက်	၈၄	၇

ကျေးရွာအုပ်စုအခြေခံအချက်အလက်များ

ကျေးရွာအုပ်စုအမည်	အမှတ် ဖြစ်ပါ	ကျန်းမာရေး	အမှတ် ဖြစ်ပါ	ကျေးရွာအုပ်စုအမည်	အမှတ် ဖြစ်ပါ
အထက်ကျေးရွာ	<input type="checkbox"/>	ဆေးရုံ	<input type="checkbox"/>	ကျေးရွာအုပ်စုအမည်	<input type="checkbox"/>
အလယ်ကျေးရွာ	<input type="checkbox"/>	ကျန်းမာရေးဌာန	<input type="checkbox"/>	ကျေးရွာအုပ်စုအမည်	<input checked="" type="checkbox"/>
အောက်ကျေးရွာ	<input checked="" type="checkbox"/>	ကျန်းမာရေးဌာနခွဲ	<input type="checkbox"/>	ကျေးရွာအုပ်စုအမည်	<input type="checkbox"/>
ကျေးရွာအုပ်စုအမည်	<input type="checkbox"/>	ဆေးဝေးခန်း	<input type="checkbox"/>	ကျေးရွာအုပ်စုအမည်	<input type="checkbox"/>
ကျေးရွာအုပ်စုအမည်	<input type="checkbox"/>	အခြား	<input type="checkbox"/>	ကျေးရွာအုပ်စုအမည်	<input type="checkbox"/>
ကျေးရွာအုပ်စုအမည်		မှတ်ချက်		ကျေးရွာအုပ်စုအမည်	



ရွှမ်းကျင်သူများမှတ်တမ်း ၊ ကျေးရွာတွင်နေထိုင်သော သို့မဟုတ် တခြားရွာမှလာရောက်သောကျွမ်းကျင်သူများ

(၁)တစ်သင်ကျောင်း		(၂)ကျန်းမာရေး			(၃)လက်မှုပညာရှင်			
ရွာတွင်နေထိုင်သူ	အခြားရွာမှလာသူ		ရွာတွင်နေထိုင်သူ	အခြားရွာမှလာသူ		ရွာတွင်နေထိုင်သူ	အခြားရွာမှလာသူ	
အန်းပြဆရာဆရာမ	<input type="checkbox"/>	<input checked="" type="checkbox"/>	ဆရာဝန်	<input type="checkbox"/>	<input type="checkbox"/>	လက်သမား	<input type="checkbox"/>	<input type="checkbox"/>
အထက်တန်းပြဆရာဆရာမ	<input type="checkbox"/>	<input type="checkbox"/>	လက်ထောက်ကျန်းမာရေးမှူး	<input type="checkbox"/>	<input type="checkbox"/>	ရိုက်ခုံ	<input type="checkbox"/>	<input type="checkbox"/>
အလက်တန်းပြဆရာဆရာမ	<input type="checkbox"/>	<input type="checkbox"/>	အမျိုးသမီးကျန်းမာရေးဆရာမ	<input checked="" type="checkbox"/>	<input type="checkbox"/>	ပျက်စီးဆိုင်ရာ	<input type="checkbox"/>	<input type="checkbox"/>
အခြား	<input type="checkbox"/>	<input type="checkbox"/>	အရံသားဖွား	<input type="checkbox"/>	<input type="checkbox"/>	ပျောက်ကွယ်မှု	<input type="checkbox"/>	<input type="checkbox"/>
မှတ်ချက်			ပြည်သူ့ကျန်းမာရေးလုပ်သား (၁)/(၂)	<input type="checkbox"/>	<input type="checkbox"/>	စက်ရုံ	<input type="checkbox"/>	<input type="checkbox"/>
မှတ်ချက်			မှတ်ချက်			မှတ်ချက်		

(ဃ) ကျေးရွာသို့ ရောက်ရှိနိုင်သည့်လမ်းအခြေအနေ / ကျေးရွာတစ်ရွာသည် ၎င်း၏ကျေးရွာအုပ်စုနှင့် သက်သွယ်ထားသော လမ်းအခြေအနေ (အောက်ပါတို့ကိုခိုင်းပါ)

ကျောက်ကြမ်းလမ်း      ကတ္တရာလမ်း      ကွန်ကရစ်လမ်း      မော်တော်ဆိုင်ကယ်လမ်း  
 ကျောက်ခင်းလမ်း      မြေသားလမ်း      လူသွားလမ်း      အခြား: မင်္ဂလာ (၅၅၀၅၁၅၅)

(င) ကျေးရွာဖွံ့ဖြိုးမှုစီမံချက်

- (၁) လူထုပတ်ဝန်းကျင်ထိခိုက်မှုမရှိစေရန် ဤကျေးရွာတွင်ကျေးရွာဖွံ့ဖြိုးမှု စီမံချက်ရှိခဲ့ပါသလား? ပိုင်းပါ  
ရှိပါသည်/မရှိပါ/မသိပါ
- (၂) ရှိခဲ့ပါလျှင် ဤစီမံချက်ကို မည်သည့် ခုနှစ်တွင်ပြင်ဆင်ခဲ့ပါသနည်း? နှစ်-----/မသိပါ
- (၃) ဤစီမံချက်ကို ဖြည့်စွက်မှုအတည်ပြုခဲ့ပါသလား? ပြုခဲ့ပါသည်/မပြုခဲ့ပါ /မသိပါ

(စ) ခရီးအကွာအဝေး

- (၁) ဤကျေးရွာ၏ပတ်ဝန်းကျင်ကျေးရွာအုပ်စု၏ပတ်ဝန်းကျင်အထိခရီးခိုင်းမည်မျှကွာဝေးသနည်း? မိုင်-----/မသိပါ
- (၂) ဤကျေးရွာမှ ၎င်းကျေးရွာအုပ်စုပတ်ဝန်းကျင်အထိသွားလာရာတွင်ကြာမြင့်သည့်အချိန် ခြောက်သွေ့ရာသီတွင်ကြာချိန် ၁၂၀ မိနစ်/ထော်လာဂျီ/မော်တော်ဆိုင်ကယ်/မြေလျှင်/လား/မော်တော်ဆိုင်/အခြား: မသိ ဝသည်တို့ဖြင့်သွားလျှင်ကြာမြင့်သည့်အချိန် မိုးရာသီတွင်ကြာချိန် ၁၂၀ မိနစ်/ထော်လာဂျီ/မော်တော်ဆိုင်ကယ်/မြေလျှင်/လား/မော်တော်ဆိုင်/အခြား: မသိ ဝသည်တို့ဖြင့်သွားလျှင်ကြာမြင့်သည့်အချိန်

(ဆ) ပတ်ဝန်းကျင်ဆိုင်ရာသဘာဝဘေးအန္တရာယ် -

ဤကျေးရွာတွင်ကြေးခြင်းကဲ့သို့ သဘာဝဘေးအန္တရာယ်ကျရောက်ဖူးခြင်းရှိပါသလား။  
 ရှိပါသည်       ရှိပါသည်      ရှိလျှင်ဖော်ပြပါ-----

(ခ) ကျေးရွာတွင် ဖွဲ့စည်းထားသော အဖွဲ့အစည်းများ

လူထုဗဟိုပြုစီမံကိန်းမတိုင်မီ ဤကျေးရွာတွင် ကျေးရွာဖွံ့ဖြိုးရေးအတွက် အစိုးရ(သို့)ရွာသားများကိုယ်တိုင်(သို့) စီမံကိန်းတစ်ခုခုမှ ဖွဲ့စည်းထားသည် အဖွဲ့အစည်းများရှိပါသလား။

ကျောင်းအဖွဲ့၊ ကျေးရွာအဖွဲ့

ကျေးရွာခေါင်းဆောင်

အမည် - ဦး ရွှေစိုက်

လက်မှတ်  နေ့စွဲ 13. 1. 2016

လူထုစည်းရုံးရေးမှူး

အမည် - ဦး ထင်လတ်

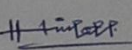
လက်မှတ်  နေ့စွဲ 13. 1. 2016



စီမံကိန်းစက်ဝန်း အချိန်ဇယား (ပုံစံ - ၈ - ၂)



ပုံစံ ၈-၂ - စီမံကိန်းစက်ဝန်းအချိန်ဇယား (PC 2)

လမ်းညွှန်ချက်-သက်ဆိုင်ရာလူထုစုစည်းရေးရာ/ လက်ထောက်နှည်းညွှန်ဇယား/ လမ်းညွှန်ဇယားအဆင့်တစ်ခုစီ  မြို့စီတိုင်းကျေးရွာနှင့် ကျေးရွာအုပ်စု

အတွက်ပုံစံကိုင်ပြုစဉ်အတွင်း  စီမံကိန်းစက်ဝန်းအဆင့်တစ်ခုစီ  စက်ဝန်း(၂)  စက်ဝန်း(၃)

စည်းရုံးရေးရာ/ဝန်ထမ်း အမည်  စက်ဝန်းအားအမှတ်ဖြစ်ပါ  စက်ဝန်း(၁)  စက်ဝန်း(၂)  စက်ဝန်း(၃)

နေ့စွဲ 13.1.16  စက်ဝန်း (၄)

ပြည်နယ်/တိုင်း-တနင်္သာရီတိုင်း  မြို့နယ်- တွန်းစု  ကျေးရွာအုပ်စု  ကျေးရွာ  ကမ္ဘာ့စာ

စီမံကိန်းဆောင်ရွက်မှုအဆင့်များ	နေ့စွဲ		အစည်းအဝေးတွင်တက်ရောက်သူအရေအတွက်			
	စတင်သည့်နေ့	ပြီးဆုံးသည့်နေ့	အမျိုးသားအရေအတွက်	အမျိုးသမီးအရေအတွက်	အိမ်ထောင်စုအရေအတွက်	လူမျိုးစု တက်ရောက်သူ အရေအတွက် လူမျိုးစုအမည်
၁. ကျေးရွာစီမံကိန်း စိတ်ဆက်အစည်းအဝေး	13.1.16	13.1.16	43	44	63	63   မဟာ
၂. ကျေးရွာစီမံကိန်း မြို့ရေး စီမံချက်ရေးဆွဲခြင်း အစည်းအဝေး	14.1.16	14.1.16	43	44	80	87   "
၃. ကျေးရွာအုပ်စု လုပ်ငန်း ဆုံးဖြတ်ချက်ချသည့်အစည်းအဝေး	22.1.16	22.1.16	43	31	74	74   မဟာ
၄. မြို့နယ်အဆင့်စီမံကိန်းရေးဆွဲရေးနှင့်အကောင်အထည်ဖော်ရေးကော်မတီ၏ စီမံကိန်း သုံးသပ်မှုအစည်းအဝေး			မလို	မလို	မလို	မလို
၅. မြို့နယ် စီမံကိန်းရေးဆွဲရေးနှင့်အကောင်အထည်ဖော်ရေးကော်မတီ၏ဆုံးဖြတ်မှုကို ရွာသို့ အသိပေးအကြောင်းကြားသည့်အစည်းအဝေး	11-3-16	11-3-16	25	18	43	43   မဟာ
၆. စီမံကိန်းလုပ်ငန်းခွဲစီမံချက်ရေးဆွဲခြင်း အစည်းအဝေး	မလို	မလို	မလို	မလို	မလို	မလို
၆.၁။ စီမံကိန်းလုပ်ငန်း အကောင်အထည်ဖော်ရေးအစီအစဉ် ရေးဆွဲခြင်း						
၆.၂။ ဝယ်ယူရေးအစီအစဉ် ရေးဆွဲခြင်း						

### ကျေးရွာဖွံ့ဖြိုးရေး ဦးစားပေး အစီအစဉ် (ပုံစံ - ၈ - ၃)

ပုံစံ ၈-၃ ကျေးရွာဖွံ့ဖြိုးရေး ဦးစားပေးအစီအစဉ် (Form PC-3)

လမ်းညွှန် ရွာကျေးအစဉ် (၃) ကျေးရွာဖွံ့ဖြိုးရေးမှန်းချက်အစည်းအဝေးပြီးနောက် ကျေးရွာအုပ်စု  
အထောက်အကူပြုကော်မတီသည် ဣထုစည်းရုံးရေးအကူအညီဖြင့် ဤစက်ပြည်ရွာအား ဖွံ့ဖြိုးတိုးတက်စေရန်  
အလုပ်အကိုင်အခဲအတားအဆီးများ ဖွံ့ဖြိုးတိုးတက်ရေးအစည်းအဝေးအစည်းအရုံးအဖွဲ့များနှင့် ပူးပေါင်းဆောင်ရွက်ရန်  
အစီအစဉ်အရ လုပ်ငန်းများအားလုံးကိုဖော်ပြရမည်။  
လူထုစည်းရုံးရေးမှူး/ခန့်ထမ်း အမည် - ဦးဝင်းညွှန်မောင် - ဦးအင်မောင်  
နေ့စွဲ - ၂၀၂၁.၀၁.၁၀

ဝက်ဝန်းအား အမှတ်ခြစ်ပါ (၁) = ဖော်ပြပါ (၁)  
 ဝက်ဝန်း (၂) = ဝက်ဝန်း (၂) အမှတ်ခြစ်ပါ (၂)

ပြည်နယ်/တိုင်း-တနင်္သာရီတိုင်း၊ မြို့နယ်-ကျွန်းစု - ကျေးရွာအုပ်စု - ကျွန်းစု ကျေးရွာ - ကျွန်းစု

၈၊ အခက်အခဲအတားအဆီးများအားဆွေးနွေးခြင်း - ယခုလက်ရှိအခြေအနေတို့ကိုကျေးရွာဖွံ့ဖြိုးရေးကော်မတီ  
အဖွဲ့ကအခက်အခဲအတားအဆီးများသည် မည်သည့်အခြေအနေအထားတွင်ရှိကြောင်း၊ ဘယ် အခြေအနေအထားတွင် ရှိကြောင်း၊  
အချို့သော အချို့ပစ္စည်းပြင်ဆင်ရေးအခက်အခဲအတားအဆီးများ အချို့သော အချို့ပစ္စည်းပြင်ဆင်ရေးအခက်အခဲအတားအဆီးများ

၈	ကျွန်းစု၊ မင်း၊ သူတို့ နေရာ ကမ်း၊ ကျွန်းစု၊ မင်း၊ /ကျွန်းစု၊ /ကျွန်းစု၊ ကျွန်းစု၊ မင်း၊ ပင်ပန်းပါသည်။	၈ ကျွန်းစု၊ မင်း၊ ကမ်းစပ်ပါစွမ်း ကျွန်းစု၊ မင်း၊ ကမ်းစပ်ပါစွမ်း။
၉	ကျွန်းစု၊ မင်း၊ ကမ်းစပ်ပါစွမ်း ကျွန်းစု၊ မင်း၊ ကမ်းစပ်ပါစွမ်း။	၉ ကျွန်းစု၊ မင်း၊ ကမ်းစပ်ပါစွမ်း ကျွန်းစု၊ မင်း၊ ကမ်းစပ်ပါစွမ်း။
၁၀	ကျွန်းစု၊ မင်း၊ ကမ်းစပ်ပါစွမ်း ကျွန်းစု၊ မင်း၊ ကမ်းစပ်ပါစွမ်း။	၁၀ ကျွန်းစု၊ မင်း၊ ကမ်းစပ်ပါစွမ်း ကျွန်းစု၊ မင်း၊ ကမ်းစပ်ပါစွမ်း။
၁၁	ကျွန်းစု၊ မင်း၊ ကမ်းစပ်ပါစွမ်း ကျွန်းစု၊ မင်း၊ ကမ်းစပ်ပါစွမ်း။	၁၁ ကျွန်းစု၊ မင်း၊ ကမ်းစပ်ပါစွမ်း ကျွန်းစု၊ မင်း၊ ကမ်းစပ်ပါစွမ်း။
၁၂	ကျွန်းစု၊ မင်း၊ ကမ်းစပ်ပါစွမ်း ကျွန်းစု၊ မင်း၊ ကမ်းစပ်ပါစွမ်း။	၁၂ ကျွန်းစု၊ မင်း၊ ကမ်းစပ်ပါစွမ်း ကျွန်းစု၊ မင်း၊ ကမ်းစပ်ပါစွမ်း။



၂. မျှော်မှန်းခြင်း- ဤကျေးရွာဖွံ့ဖြိုးတိုးတက်ရေးအတွက်နောင်လာမည့် (၅) နှစ်အားရည်ရွယ်၍ဆောင်ရွက်ရန်အတွက် မည်သည့်အရာများသည်အဓိကမျှော်မှန်းမှန်းချက်ဖြစ်သနည်း။

အမျိုးသားအဖွဲ့မှတင်ပြသောမျှော်မှန်းချက်များ	အမျိုးသမီးအဖွဲ့မှတင်ပြသောမျှော်မှန်းချက်များ
၀ မြစ်၊ များ၊ ကောင်း၊ ဖွင့်လာခြင်း၊ ကြောင်း၊ ဖွား၊ လာရေး၊ ဖွဲ့ဖို့ အဆင်မပြေ ဟောပြော ခြင်းပစ္စည်း။	၀ မြစ်၊ များ၊ အဆင်မပြေ ဖွား၊ လာခြင်းလျှင် ဖွား၊ လာရေး၊ များ၊ ဖွဲ့ဖို့ ဖွား၊ လာရေး ပါမည်။
၂ ရေ၊ လှေကားက ချိတ်ခြင်း ဖြစ်၊ ကျွန်းကမ်း၊ ဖွား၊ လာရေး၊ များ၊ ဖွဲ့ဖို့ အဆင်မပြေ ဟောပြော ခြင်းပစ္စည်း။	၂ ရေ၊ လှေကားက ချိတ်ခြင်း ဖြစ်၊ ကျွန်းကမ်း၊ များ၊ လှေကား၊ ဖွား၊ လာရေး၊ ဖွဲ့ဖို့ အဆင်မပြေ ဟောပြော ခြင်းပစ္စည်း။
၃ မြစ်၊ လာရေး၊ ကောင်း၊ ပစ္စည်း၊ ဖွား၊ လာရေး၊ များ၊ လှေကား၊ ဖွဲ့ဖို့ အဆင်မပြေ ဟောပြော ခြင်းပစ္စည်း။	၃ မြစ်၊ လာရေး၊ ကောင်း၊ ဖွင့်၊ အဆင်မပြေ၊ များ၊ ဖွဲ့ဖို့ အဆင်မပြေ ဟောပြော ခြင်းပစ္စည်း။
၄ စား၊ ချိတ်၊ ဖွဲ့ဖို့ အရေး၊ လိုအပ်ခြင်း အရေးတွင် ဖွဲ့ဖို့ အရေး၊ လိုအပ်ခြင်း စား၊ ချိတ်၊ များ၊ ဖွဲ့ဖို့ ဖွဲ့ဖို့ အရေး ခြင်းပစ္စည်း။	၄ စား၊ ချိတ်၊ ဖွဲ့ဖို့ အရေး၊ လိုအပ်ခြင်း အရေးတွင် ဖွဲ့ဖို့ အရေး၊ လိုအပ်ခြင်း စား၊ ချိတ်၊ များ၊ ဖွဲ့ဖို့ ဖွဲ့ဖို့ အရေး ခြင်းပစ္စည်း။
၅ မြစ်၊ လာရေး၊ များ၊ လှေကား၊ ကောင်း၊ ဖွင့်၊ လှေကား၊ များ၊ လှေကား၊ များ၊ လှေကား၊ ဖွဲ့ဖို့ မြစ်၊ လာရေး၊ များ၊ လှေကား၊ ကောင်း၊ ဖွင့်၊ လှေကား ခြင်းပစ္စည်း။	၅ မြစ်၊ လာရေး၊ များ၊ လှေကား၊ ကောင်း၊ ဖွင့်၊ လှေကား၊ များ၊ လှေကား၊ များ၊ လှေကား၊ ဖွဲ့ဖို့ မြစ်၊ လာရေး၊ များ၊ လှေကား၊ ကောင်း၊ ဖွင့်၊ လှေကား ခြင်းပစ္စည်း။

လူထုတော်ပြုစီမံကိန်းစီမံကိန်းလက်ခွဲ

အပိုင်း-၃ ၂၉.၉.၂၀၁၅

ကျေးရွာ၏ လာမည့် (၃)နှစ်အတွက် ဦးစားပေး ဖွံ့ဖြိုးတိုးတက်မှု လုပ်ငန်း အစီအစဉ်များအားဖော်ပြပါ။  
(လူထုတော်ပြုစီမံကိန်း ရန်ပုံငွေအတွက် အဆိုပြုသော အစီအစဉ်များကိုဦးစားပေး အဆင့်အလိုက်ဖော်ပြပြီး ကျန် လူထုတော်ပြု စီမံကိန်း ရန်ပုံငွေအရင်းအမြစ်နှင့် မပတ်သက်သည့်အစီအစဉ်များလည်းဖော်ပြရန်ဖြစ်သည်။)

ကျေးရွာအတွက်ဦးစားပေးဖွံ့ဖြိုးတိုးတက်မှု လုပ်ငန်းစဉ်များ	အဆိုပြုသူ (အမျိုးသားများ/ အမျိုးသမီးများ/ အမျိုးသား+အမျိုးသမီး)	လူထုတော်ပြုစီမံကိန်းအတွက်အဆိုပြုသည်(ဦးစားပေးအဆင့် အလိုက်ဖော်ပြပါ)	ခန့်မှန်း ကျ ဝေရိတ်	အကျိုးခံစားခွင့်ရှိသူ မှန်းခြေ အရေအတွက်
၁။ ယာဇာ	လူ၁ + ၁	၀	၀	၀
၂။ ဆေးခန်း	"	၀	၀	၀
၃။ ကျေးဇူးတင်မှု ဖြစ်စေရေး	"	၀	၀	၀
၄။ ပြီးစီးရေး	"	၀	၀	၀
၅။ နှိုင်းယှဉ်/စွမ်း ဖွဲ့စည်း	"	၀	၀	၀
၆။ ခြေခုံ၊ ခြေခုံ	"	၀	၀	၀
၇။ ဝန်ထမ်းအသွယ် (ခြေခုံ)	"	၀	၀	၀
၈။ အစားအသွယ် ဝန်ထမ်း	၀	၀	၀	၀
၉။ ကျေးဇူးတင်မှု ထောက်ပံ့ပစ္စည်း	လူ၁ + ၁	၀	၀	၀
၁၀။ ဆေးကုသရေးဆောင်	"	၀	၀	၀
၁၁။ အားကစား ကွင်း	လူ၁	၀	၀	၀
၁၂။ ရွာ	လူ၁ + ၁	၀	၀	၀

ဥက္ကဋ္ဌ၊ ကျေးရွာစီမံကိန်းအထောက်အကူပြုကော်မတီမှအတည်ပြုသည်။

အမည် ဦးကျော်စွာ / ဒေါ်မျိုးစိန် လက်မှတ် ကျော်စွာ / စိန် နေ့စွဲ ၂၄.၉.၂၀၁၆



**ပုံစံ PC-၄ ကျေးရွာအုပ်စုစီမံကိန်းလုပ်ငန်းခွဲရွေးချယ်ခြင်းပုံစံ**

လယ်ညွှန်ချက်၊ ကျေးရွာအုပ်စုစီမံကိန်းရေးဆွဲသည့်အစည်းအဝေးတွင် ဤပုံစံအားလူထုစည်းရုံးရေးမှူး / လက်ထောက်နည်းညွှန်ချက်တို့၏ အတုအညီဖြင့်ဖြည့်စွဲရာဖြည့်သွင်းရမည်။ ဤပုံစံအားဖြည့်စွဲရာဖြည့်သွင်းပြီးပါက ကျေးရွာအုပ်စုဖွဲ့စည်းရေးစီမံချက်တွင် နောက်ဆက်တွဲအဖြစ်တွဲထားရမည်။ CF ၄ အချက်အလက်များကို MIS သို့ ထည့်သွင်းရမည်။

ကျေးရွာစည်းရုံးရေးမှူး/ဝန်ထမ်းအမည် - ဒိုး ခော - ဗိုလ်

ဖုန်းနံပါတ် - ၇၇-၁-၇၅၆၆

ပြည်နယ်/တိုင်း-တနင်္သာရီတိုင်း မြို့နယ်-ကျွန်းစု

ကျေးရွာအမည်	ထောင်ရွက်မည် လုပ်ငန်းများ	အတိုင်းအတာ	စွန့်ပေး တိုက်ရိုက်အကျိုး ဖံစားစွမ်းရှိသူများ	အဆိုပြုတင်ပြသူ	စွန့်ပေး ကျွန်းကျေးရွာစီမံကိန်း			စုစုပေါင်း
					စီမံကိန်းမှ ထည့်ဝင်မှု	ကျေးရွာမှ ထည့်ဝင်မှု	အခြားထည့်ဝင်မှု (ဖော်ပြပါ) ထည့်ဝင်ငွေ   အမည်/အဖွဲ့	
ဝန်ကောင်း	ရွာတွင်းအထက် 100' x 6' x 6'	3200'	729	အမျိုးသား အမျိုးသမီး အမျိုးသားနှင့် အမျိုးသမီး	၅၀၀၀၀၀	၅၀၀၀၀၀	၅၀၀၀၀၀	၆၀၀၀၀၀
ရွက်ကောက် (လျှော်စက်)	3200' E.H-700hp. 50 kW	1367		အမျိုးသား အမျိုးသမီး အမျိုးသားနှင့် အမျိုးသမီး	၅၅၀၀၀၀	၅၀၀၀၀၀	၁၀၀၀၀၀	၁၅၀၀၀၀၀
သောက်ကောင်စက်	90' x 9' x 15' 10' x 16' x 15'	445		အမျိုးသား အမျိုးသမီး အမျိုးသားနှင့် အမျိုးသမီး	၅၅၀၀၀၀	၅၅၀၀၀၀	၁၀၀၀၀၀	၁၆၀၀၀၀၀
မြေသေတ္တာ	4914' 16' x 10' x 7' ရေအောက် 15' x 15' x 7' ရေအောက် 16' x 6' x 3' ရေအောက် 475 HP စွန့်ပေးစက်	713		အမျိုးသား အမျိုးသမီး အမျိုးသားနှင့် အမျိုးသမီး	၅၀၀၀၀၀	၅၀၀၀၀၀	၅၀၀၀၀၀	၆၀၀၀၀၀

Handwritten text on a red background: ၁၂၆

လူထုဝဟိုပြုမိမိကိန်းစီမံကိန်းလက်စွဲ

အရိုင်း-၃ ၂၉.၉.၂၀၁၅

အမျိုးသား	အမျိုးသမီး	အမျိုးသားနှင့် အမျိုးသမီး	၄၅၀၀၀၀၀/	၁၀၀၀၀၀/	၅၀၀၀၀၀၀/
-----------	------------	------------------------------	----------	---------	----------

၂၀၀' x ၆' x ၆'

ကျောက်ကားစီ

၆' x ၆' x ၆' စက်ဖက်

၂၃၄

အမည် ----- ဦးအောင်ကျော်

ရက်စွဲ ----- ၂၀၁၅.၉.၂၆

ရာထူး ကျေးရွာအုပ်စု ပို့ဆောင်ရေးမှတ်ပုံတင်ဦးစီးဌာန

လက်မှတ် -----

အစည်းအဝေးမှတ်တမ်း (ပ - အကြိမ်)

Date \_\_\_\_\_

အစည်းအဝေးမှတ်တမ်း (ပ) အကြိမ်

နေ့ရက် - 13. 1. 2016.

နေရာ - - - - - ဆယ်ကျောင်း၊ ကမ်းသာကျေးရွာ၊  
ဘန္တန်အုပ်စု၊ ကျွန်းစုမြို့နယ်။

ဦးစီးဌာန - မိတ်ဆက်အစည်းအဝေး (စာတိလနှင့်)

အကြောင်းအရာ - - - - - " လူထုဖွံ့ဖြိုးရေး ဦးစီးဌာန အကြောင်း  
ပိုမိုသိရှိစေရန် နှင့် စေတနာ့ဝန်  
ထမ်းများ ရွေးချယ်နိုင်ရန် "

တက်ရောက်သူများ - - - - - အမျိုးသား (43)၊ အမျိုးသမီး (၂၀)

အစည်းအဝေး နေရာ - - - - - " အစည်းအဝေး ဝတ်စုံနှင့်  
ရာဇဝတ် ဖြစ်ပြီး ရွာသူများ များစွာ တက်ရောက်ခဲ့သည်။

မိတ်ဆက်အစည်းအဝေး ဝတ်စုံ ဖြစ်ပြီး ဝတ်စုံ ဝတ်ဆင်ရန်  
အစည်းအဝေး ဝတ်စုံ ဝတ်ဆင်ရန် နှင့် ဦးစီးဌာန  
ဝန်ထမ်းများ၊ အကြံပြုရေးအဖွဲ့ဝင်များ၊ စာရင်းကိုင် တို့ကို  
ရွေးချယ်ရန် အတွက် ရွာသူများ များစွာ တက်ရောက်ခဲ့ပြီး  
အစည်းအဝေး ဝတ်စုံ ဝတ်ဆင်ရန် နှင့် ဦးစီးဌာန  
ဝန်ထမ်းများ၊ အကြံပြုရေးအဖွဲ့ဝင်များ ဝတ်စုံ ဝတ်ဆင်ရန်  
အတွက် လူထုဖွံ့ဖြိုးရေး ဦးစီးဌာန မှ စေတနာ့ဝန်ထမ်း  
များ အလုပ်အကိုင် တာဝန်များ ကို ချမ်းသာ ဖြစ်စေရန် -



Date: / /

ကျေးဇူးတင်စွာ အဖွဲ့ ဖြစ် စေရန် ညွှန်ကြား ပြန်ကြားရေး ဝန်ကြီးဌာန

ဆုံးဖြတ်ချက်	စောင့်ကြည့်ရေးအဖွဲ့
ကျေးဇူးတင်စွာ ဝန်ကြီးဌာန	1. ဒီဂျစ်တယ်ရေးရာ 2. ဖွဲ့စည်းရေး
အဖွဲ့ဝင်/အဖွဲ့ဝင်မဟုတ်သူများ	1. ဒီဂျစ်တယ်ရေးရာ 2. ဒီဂျစ်တယ်ရေးရာ
ကျေးဇူးတင်စွာ အဖွဲ့ဝင်	1. ဒီဂျစ်တယ်ရေးရာ

အဖွဲ့ဝင်အဖြစ် ဆုံးဖြတ်ချက် - ညနေ - ၅:၃၀ အချိန်တွင်  
 လုပ်ငန်းများ ပြုလုပ်ပေးရန် အဖွဲ့ဝင်များ အား စာရွက်၊ စာရင်း၊ အဖွဲ့ဝင်  
 အဖွဲ့ဝင်အဖြစ် ဆုံးဖြတ်ချက် ပြန်ကြားပေးပါမည်။

မှတ်တမ်းတင်သူ -  
 ဒီဂျစ်တယ်ရေးရာ



အစည်းအဝေးမှတ်တမ်း (ဒု - အကြိမ်)

Date / /

အစည်းအဝေးမှတ်တမ်း (ဒု - အကြိမ်)

ဒုတိယအကြိမ်ရက်: ဇူလိုင်လ ၁၄ ရက်၊ ၂၀၁၆ ခုနှစ်၊  
ညနေ ၄ နာရီ မှ စတင်ပြီး ၆ နာရီ ၃၀ မှ ပိတ်ဆုံး ဖြစ်ခဲ့ပါသည်။

ရက်စွဲ - ၂၄.၁.၂၀၁၆  
အချိန် - ၄:၀၀

ရည်ရွယ်ချက် - - ကော်မတီဝင်များ ရွေးချယ်ခန့်အပ်ခြင်း  
ကျေးဇူးတင်ရေး စာချုပ်များ ထုတ်ပြန်ခြင်း

တက်ရောက်သူများ -- ကျား (၄၃) + မ (၄၄)

အစည်းအဝေးအတွက် " " အစည်းအဝေး စတင်ချိန်တွင်  
ဇူလိုင်လ ၁၄ ရက်နေ့ မိုးသည်းထန်စွာရွာပြီး နောက်ပိုင်းတွင် မိုးအနည်းငယ်  
ကော်မတီဝင်များ ရွေးချယ်ခန့်အပ်ခြင်း ပြုလုပ်ခဲ့ပါသည်။  
ကော်မတီဝင်များ ရွေးချယ်ခန့်အပ်ခြင်း အတွက် အစည်းအဝေး  
အခန်းကဏ္ဍ အတွက် ကိုယ်စားပြု ဝန်ထမ်းများကို ရွေးချယ်ခန့်အပ်ခြင်း  
အဆိုပြုခံရမှုများ ရွေးချယ်ခန့်အပ်ခြင်း ပြုလုပ်ခဲ့ပါသည်။  
ထို့အပြင် ကျေးဇူးတင်ရေး စာချုပ်များ ထုတ်ပြန်ခြင်း  
စာချုပ်များကို ရွေးချယ်ခန့်အပ်ခြင်း ပြုလုပ်ခဲ့ပါသည်။  
စာချုပ်များကို ရွေးချယ်ခန့်အပ်ခြင်း ပြုလုပ်ခဲ့ပါသည်။  
စာချုပ်များကို ရွေးချယ်ခန့်အပ်ခြင်း ပြုလုပ်ခဲ့ပါသည်။

Date \_\_\_\_\_

အားများ လျှော့ချရေး ဖော်ပြချက်ကြီး ဦးဆုံးလေး လုပ်ကိုင်  
 လုပ်ဆောင် ဖွဲ့စည်းရေး လုပ်ငန်းများကို ရွေးချယ်ဖော်ပြချက်  
 နှစ်ခု ဖြစ်သည်။

အုပ်စုအမျိုးအမည်	လုပ်ဆောင်မည့်သူ
ဦး/ထောက်စုအဖွဲ့	1. ဦးရွှေတင်
"	2. ဂေါ်ပျိုးဝင်း
ဝန်ထုပ်ထွေး - ၃ နောက်	1. ဦးအောင်အောင်
- ပုဂံတက်တို	2. ဒေါ်ခင်အေး
- အဖွဲ့ဝင်	3. ဦးစိုင်းဇော်
ဆောင်ရွက်ကြီးကြပ်ရေး - ၃ နောက်	ဦးအောင်အောင်
- အဖွဲ့ဝင်	ဒေါ်ခင်အေး
- အဖွဲ့ဝင်	ဦးကျော်သူ
လုပ်ကိုင်/အဖွဲ့ကြီးကြပ်ရေး - ၃ နောက်	ဒေါ်ခင်အေး
- အဖွဲ့ဝင်	ဒေါ်ခင်အေး
- အဖွဲ့ဝင်	ဦးစိုင်းဇော်

ရွေးချယ် ဖွဲ့စည်းရေး ဦးဆုံးလေး များမှာ ၁) လူထုလမ်း  
 ၂) အေးအေးတို ၃) ရေ ၄) စီးလင်းရေး ၅) ချိတ်ပျိုးရေး  
 ၆) အင်အား - ဒီဇယ်လမ်း ၇) ရွှေစု/ချေး ၈) ဒီဇယ်အင်အား  
 ၉) လူထုလမ်း လောက်ဖွဲ့ မှုများ ၁၀) အလုပ်လုပ်ကိုင်အောင် ၁၁)  
 ၁၂) အားအား မွေး ၁၃) ရွေးချယ်မှုကို ဖြစ်ကြပါသည်။



ကဏ္ဍအလိုက် ဖွံ့ဖြိုးရေး ဦးစားပေး လုပ်ငန်းစဉ်များ

		ကျေးရွာ-ကမ်းသာ	
နောက်ဆက်တွဲ (၄) မြားနားသောအပိုင်းများအတွက် ဦးစားပေးဖွံ့ဖြိုးရေးလုပ်ငန်းစဉ် - အနှစ်ချုပ်			
ဦးစားပေးအဆင့်	လုပ်ငန်း	မည်သူဦးစားပေးလဲ	ကျေးရွာမှတာဝန်ခံသူ ပြင်ပမှမည်သူထောက်ပံ့မလဲ
အခြေခံအဆောက်အအုံ			
	၁ ရွာတွင်းလမ်း	ကျား+မ	
	၂ ရွာရင်းဆက်လမ်း	ကျား+မ	
	၃ မီးလင်းရေး	ကျား+မ	
အသက်မွေးဝမ်းကြောင်း/ရိုက်ပျိုးရေး			
	အိမ်တွင်းမျှသင်တန်း		
	၁ :	မ	
	၂ ရွေးငွေလုပ်ငန်း	ကျား+မ	
	ပန်းရံလက်သမားသင်တန်း	ကျား	
ကျန်းမာရေးနှင့် အဟာရ			
	၁ ဆေးပေးခန်း	ကျား+မ	
	၂ အားကစားကွင်း	ကျား+မ	

ပညာရေး						
	စာသင်ကျောင်းများ					
	၁ နာကျက်	ကျား+မ				
အခြား						
ရေလုပ်ငန်း						
ခရီးသွားလုပ်ငန်း						
ကုန်သွယ်မှုလုပ်ငန်း						
ဆက်သွယ်ရေးလုပ်ငန်း						