

ပြည်ထောင်စုသမ္မတမြန်မာနိုင်ငံတော်အစိုးရ
စိုက်ပျိုးရေး၊ မွေးမြူရေးနှင့် ဆည်မြောင်းဝန်ကြီးဌာန
ကျေးလက်ဒေသဖွံ့ဖြိုးတိုးတက်ရေးဦးစီးဌာန

ကျွန်းစုမြို့နယ်



လူထုပဟိုပြုစီမံကိန်း
National Community Driven Development Project
(NCDDP)



ကျေးရွာဖွံ့ဖြိုးရေးအစီအစဉ်
Village Development Plan (VDP)

ဘဒ္ဒန္တကျေးရွာ၊ ဘဒ္ဒန္တကျေးရွာအုပ်စု

မာတိကာ

စဉ်	အကြောင်းအရာ	စာမျက်နှာ
၁	ကျွန်းစုမြို့နယ်မြေပုံ	၁
၂	ကျေးရွာအုပ်စုမြေပုံ	၂
၃	ကျေးရွာအုပ်စုတွင် ပါဝင်သောကျေးရွာများစာရင်း	၃
၄	လူထုပူးပေါင်းပါဝင်သောဆန်းစစ်ခြင်းနှင့် အကဲဖြတ်ခြင်းလုပ်ငန်းစဉ်	၃
၅	လူမှုနှင့် အရင်းအမြစ်ပြုပြင်မှု	၄
၆	လူမှုနှင့် အရင်းအမြစ်ပြုပြင်မှုအပေါ် သုံးသပ်ချက်	၄
၇	ရာသီခွင်ပြုပြင်မှု	၅
၈	ရာသီခွင်ပြုပြင်မှုအပေါ် သုံးသပ်ချက်	၆
၉	အဖွဲ့အစည်းချိတ်ဆက်မှု	၆
၁၀	အဖွဲ့အစည်းချိတ်ဆက်မှုအပေါ် သုံးသပ်ချက်	၇
၁၁	ပြဿနာသစ်ပင်	၈
၁၂	ပြဿနာသစ်ပင်အပေါ် သုံးသပ်ချက်	၉
၁၃	ပင့်ကူအိမ်မြေပုံ	၁၀
၁၄	ပင့်ကူအိမ်မြေပုံအပေါ် သုံးသပ်ချက်	၁၀
၁၅	ကြွယ်ဝမှုပြဇယား	၁၂
၁၆	ကြွယ်ဝမှုပြဇယားအပေါ် သုံးသပ်ချက်	၁၂
၁၇	အသက်မွေးဝမ်းကြောင်းပြဇယား	၁၃
၁၈	အသက်မွေးဝမ်းကြောင်းပြဇယားအပေါ် သုံးသပ်ချက်	၁၃
၁၉	မှတ်တမ်းခါတ်ပုံများ	၁၄
၁၉	ကော်မတီဝင်များစာရင်း	၁၅
၂၀	ကျေးရွာအခြေခံအချက်အလက်များ (ပုံစံ - ၀ - ၁)	၁၆
၂၁	စီမံကိန်းစက်ဝန်းအချိန်ဇယား (ပုံစံ ၀-၂)	၁၈
၂၂	ကျေးရွာဖွံ့ဖြိုးရေးဦးစားပေးအစီအစဉ် (ပုံစံ ၀-၃)	၂၀
၂၃	ကျေးရွာအုပ်စုစီမံကိန်းလုပ်ငန်းခွဲရွေးချယ်ခြင်း (ပုံစံ ၀-၄)	၂၃
၂၄	အစည်းအဝေးမှတ်တမ်းများ	၂၆
၂၅	ကဏ္ဍအလိုက် ဖွံ့ဖြိုးရေးဦးစားပေးလုပ်ငန်းများ	၃၁

ကျွန်းစုမြို့နယ်အခြေပြမြေပုံ

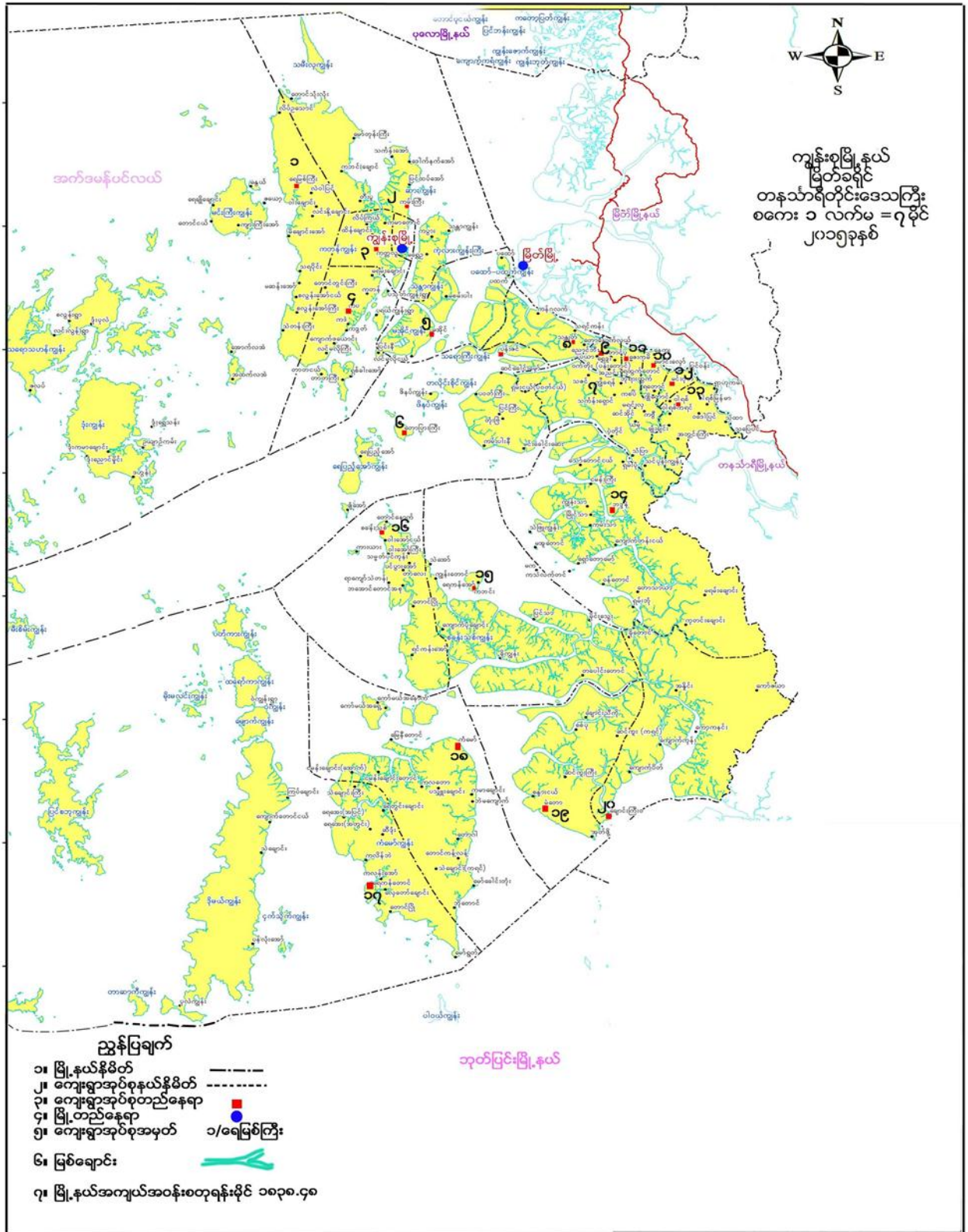

ကျေးရွာအုပ်စုမြေပုံ

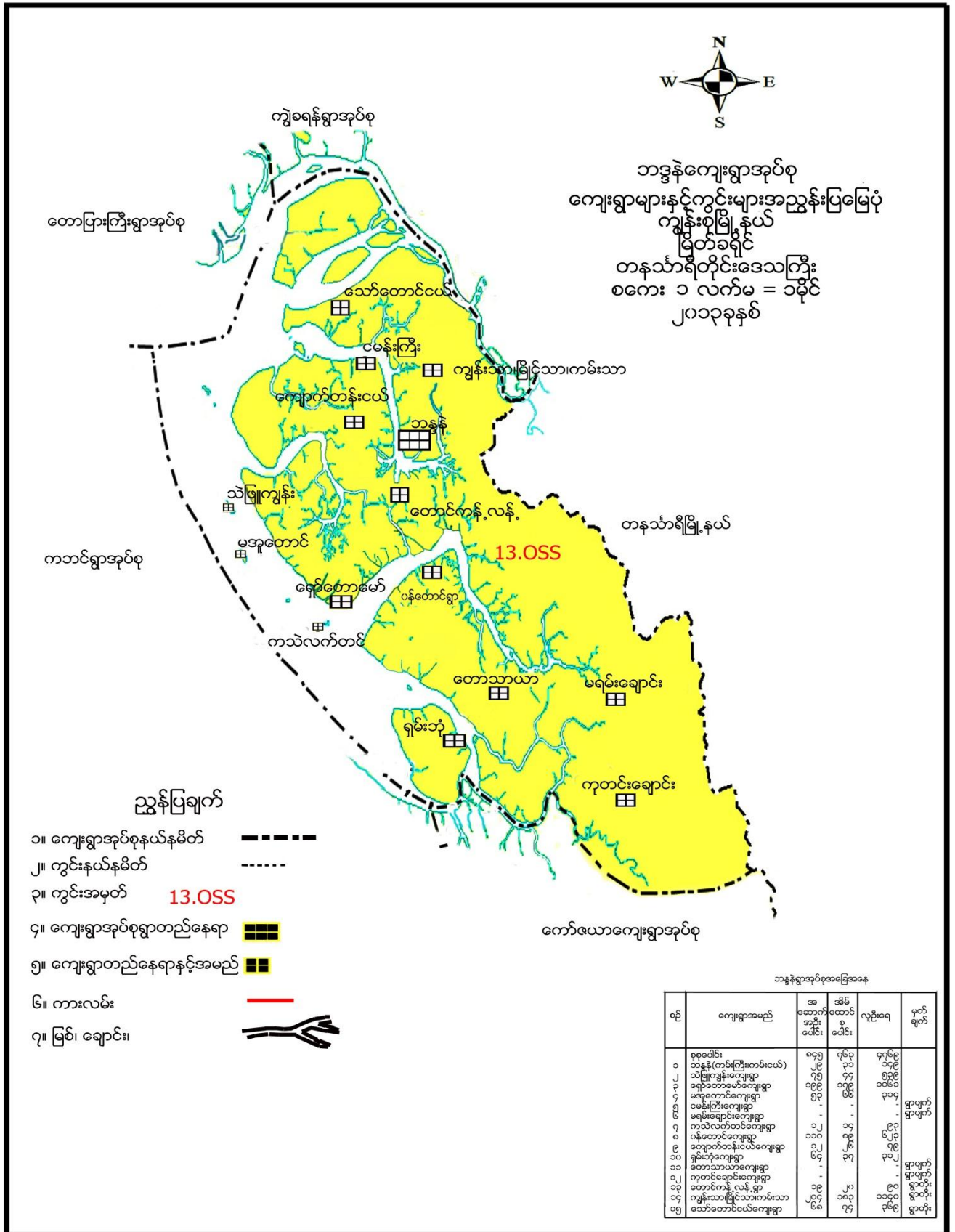

ကျေးရွာအုပ်စုအတွင်းပါဝင်သော ကျေးရွာများ

- ၁- ဘဒ္ဒန်ကျေးရွာ
- ၂- ကသဲလက်တင်ကျေးရွာ
- ၃- ကမ်းသာကျေးရွာ
- ၄- ကျောက်တန်းငယ်ကျေးရွာ
- ၅- ကျွန်းသာကျေးရွာ
- ၆- မအူတောင်ကျေးရွာ
- ၇- မြိုင်သာကျေးရွာ
- ၈- ငှက်ချောင်းကြီးကျေးရွာ
- ၉- ရှမ်းဘုံကျေးရွာ
- ၁၀- ရှော်တောမော်ကျေးရွာ
- ၁၁- သဲဖြူကျွန်းကျေးရွာ
- ၁၂- သော်တောင်ငယ်ကျေးရွာ
- ၁၃- ဝန်တောင်ကျေးရွာ

လူထုပူးပေါင်းပါဝင်သော လူမှုဆန်းစစ်ခြင်းနှင့် အကဲဖြတ်ခြင်း လုပ်ငန်းစဉ် (PSA/PRA) အကျဉ်းချုပ်

စဉ်	အသုံးပြုခဲ့သော PRA Tool များ
၁	လူမှုနှင့်အရင်းအမြစ်ပြုမေ့ပုံ
၂	ရာသီခွင်ပြ ပြက္ခဒိန်
၃	အဖွဲ့အစည်းချိတ်ဆက်မှုပြမေ့ပုံ
၄	ပြဿနာသစ်ပင် (၁)
၅	ပင့်ကူအိမ်မေ့ပုံ
၆	ကြွယ်ဝမှုပြဇယား
၇	အသက်မွေးဝမ်းကြောင်းပြမေ့ပုံ

လူမှုနှင့် အရင်းအမြစ်ပြုမြေပုံ



လူမှုနှင့်အရင်းအမြစ်ပြုမြေပုံအပေါ်သုံးသပ်ချက်

ဘန္တန်အုပ်စု၊ ဘန္တန်ကျေးရွာသည် ကုန်းတစ်ပိုင်းရေတစ်ပိုင်း တည်ထားသောကျေးရွာဖြစ်ပြီး အိမ်ထောင်စု (၄၅)စုရှိပြီး အမျိုးသားဦးရေ (၁၁၀)၊ အမျိုးသမီးဦးရေ (၁၂၇) ၊ စုစုပေါင်း(၂၃၇) ဦးနေထိုင်ကြပါသည်။ ၎င်းကျေးရွာ၏ အဓိက အသက်မွေးဝမ်းကျောင်းလုပ်ငန်းမှာ ရေလုပ်ငန်းဖြစ်ပြီးဥယျာဉ် လုပ်ကိုင်သူများလည်း ရှိပါသည်။ အနည်းစုမှာ မီးသွေးဖောင်းနှင့် အရောင်းအဝယ်အလုပ်ကိုလုပ်ကိုင် ကြပါသည်။ ဗမာလူမျိုးများသာ နေထိုင်ကြပြီး ဗုဒ္ဓဘာသာကိုးကွယ်ကြပါသည်။ ရွာတွင်းလမ်းများမှာ မြေသားလမ်းများဖြစ်ပြီး တစ်ချို့နေရာများတွင် ချိုင့်ခွက်များ၊ ရေစီးမြောင်းများ၊ တောင်ကမူများနှင့် သွားလာရ ခက်ခဲနေပါသည်။ အိမ်အများစုမှာ နေမိုးထရံကာအိမ်များသာ ဖြစ်ပါသည်။ တောင်ပေါ်တွင် ဘုန်းတော်ကြီးကျောင်း တစ်ကျောင်းရှိပြီး စာသင်ကျောင်းနှင့် နီးကပ်နေပါသည်။

ဘန္တန်ကျေးရွာဘုန်းတော်ကြီးကျောင်းတွင် အစီစီတွင်း (၁) တွင်းရှိသော်လည်းရွာ၏ အိမ်ခြေနှင့် ရေထွက် နှုန်းမှာ မမျှတသောကြောင့် ရွာအနီးအနားရှိ စိမ့်စမ်းရေအိုင်မှ ရေကိုလှေဖြင့်သွားရောက် ခပ်ယူနေရပါသည်။ ထိုသို့ သွားရောက် ခပ်ယူနေရသဖြင့် ငွေကုန်ကြေးကျများခြင်း၊ အချိန်ကုန်ခြင်း၊ သုံးစွဲရန်ရေမလုံလောက်ခြင်းတို့ ကြုံတွေ့ နေရပါသည်။

ကျန်းမာရေးအတွက် ဆေးပေးခန်းမရှိသောကြောင့် အဆင်မပြေမှုများ ကြုံတွေ့နေရပါသည်။ စီးပွားရေးအဆင်ပြေသောသူနည်းပါသောကြောင့် ကလေးသူငယ်များနှင့် သက်ကြီးရွယ်အိုများအတွက် ကျန်းမာရေးဂရုစိုက်မှုအားနည်းနေသည်ကို တွေ့ရပါသည်။

ရွာတွင် အစိုးရမူလတန်းကျောင်းသာ ရှိသည့်အတွက် ကလေးများ မူလတန်းအဆင့်ထိသာ ပညာသင်ကြားနိုင်ပြီး အရွယ်မတိုင်မီ မိသားစုစားဝတ်နေရေးအတွက် အလုပ်ထွက်လုပ်နေကြရပါသည်။ တစ်ခြားရွာရှိ ကျောင်းများသို့ သွားရောက်ပညာသင်ယူရန်လည်း ငွေကြေးမတတ်နိုင်ပါ။

ရေလုပ်ငန်းကိုသာ အဓိကလုပ်ကိုင်ကြပြီး ဥယျာဉ်လုပ်ကိုင်သူ အနည်းငယ်သာရှိသည်။ မီးသွေးဖောင်းလုပ်ကိုင်သူများလည်း ရှိပြီးအများစုမှာ ဝင်ငွေထွက်ငွေ မမျှတခြင်းကြောင့် စားဝတ်နေရေး ကြပ်တည်းလာကြသည်။

ရွာစတင်တည်ထောင်ကတည်းက မြေသားလမ်းများဖြစ်ပြီး တချို့နေရာများတွင် သွားလာရခက်ခဲနေပါသည်။ ရေဆိပ်ခံတံတားမှာလည်း သစ်သားဖြင့် ပြုလုပ်ထားပြီး ယိုင်နဲ့နေပါသည်။ ရွာတွင်းမြေသားလမ်းများမှာ မညီညာခြင်းကြောင့် ကလေးများနှင့် သက်ကြီးရွယ်အိုများအတွက် မိုးရာသီတွင် ပင်ပန်းခက်ခဲစွာ သွားလာနေကြရသည်ကို လေ့လာတွေ့ရှိရပါသည်။

- ဦးဆောင်ဆွေးနွေးသူ - ဦးစိုးတင့်
- ပါဝင်ဆွေးနွေးသူ - ကျား (၁၆) ၊ မ (၁၆) ဦး
- ကြာချိန် - ၁ နာရီ

ရာသီခွင်ပြ ပြက္ခဒိန်

ကနဦးအုပ်စု		ကျွန်ုပ်တို့ရွာ ရာသီခွင်ပြက္ခဒိန်										
လများ	တန်ခူး	ကဆုန်	ဇူလိုင်	ဇူလိုင်	ဇူလိုင်	ဇူလိုင်	ဇူလိုင်	ဇူလိုင်	ဇူလိုင်	ဇူလိုင်	ဇူလိုင်	ဇူလိုင်
အခြေအနေ												
ပွဲလမ်းသက်	မကြီး			မကြီး			မကြီး	မကြီး	မကြီး	မကြီး	မကြီး	မကြီး
အလုပ်အကိုင်	တံငါ(က)	တံငါ(က)	တံငါ(က)	တံငါ(က)	တံငါ(က)	တံငါ(က)	တံငါ(က)	တံငါ(က)	တံငါ(က)	တံငါ(က)	တံငါ(က)	တံငါ(က)
ခင်စွ	နည်း	အသင့်	များ	များ	အသင့်	များ	အသင့်	အသင့်	နည်း	နည်း	နည်း	နည်း
ထွက်ငွေ	များ	အသင့်	နည်း	နည်း	အသင့်	နည်း	အသင့်	အသင့်	များ	များ	များ	များ
အရာပါ	ဝတ်: ကျောင်း	ဝတ်: ကျောင်း	ဝတ်: ကျောင်း	ဝတ်: ကျောင်း	ဝတ်: ကျောင်း	ဝတ်: ကျောင်း	ဝတ်: ကျောင်း	ဝတ်: ကျောင်း	ဝတ်: ကျောင်း	ဝတ်: ကျောင်း	ဝတ်: ကျောင်း	ဝတ်: ကျောင်း
ကျော့ဒါ	ကျော့	ကျော့	အသင့်	ပေါ	ပေါ	ပေါ	ပေါ	ပေါ	ကျော့	ကျော့	ကျော့	ကျော့



အဖွဲ့အစည်းချိတ်ဆက်ပြ မြေပုံအပေါ် သုံးသပ်ချက်

ဘန္တန်ကျေးရွာအုပ်စု၊ ဘန္တန်ကျေးရွာ၏ အဖွဲ့အစည်းချိတ်ဆက်မှု အခြေအနေကိုသုံးသပ်နိုင်ရန် အဖွဲ့အစည်းချိတ် ဆက်မှုပြ မြေပုံကိုအသုံးပြု၍ ဆွေးနွေးကြရာတွင် ကျေးရွာအတွင်းရှိအဖွဲ့အစည်းများနှင့် ပြင်ပမှ လာရောက် ချိတ်ဆက်လုပ်ဆောင်ကြသော အဖွဲ့အစည်းများရှိကြောင်း တွေ့ရှိရပါသည်။ ကျေးရွာအတွင်းရှိ လူထုကိုအခြေခံ၍ ဖွဲ့စည်းထားသော အဖွဲ့အစည်းများမှာ အုပ်ချုပ်ရေး၊ ဆယ်အိမ်မှူးအဖွဲ့၊ ဂေါပကအဖွဲ့၊ မိန်းမကြီးအဖွဲ့၊ CDD စီမံကိန်းအထောက်အကူပြုအဖွဲ့များ ဖြစ်ကြပြီး ရပ်ရွာကိစ္စများတွင် ပူးပေါင်းဆောင်ရွက်ကြသည်။ ထို့အပြင် ကာကွယ်ဆေးတိုက်အဖွဲ့၊ မြို့နယ်ဆိုင်ရာအစိုးရဌာနများ၊ ငှက်ဖျားတိုက်ဖျက်ရေး၊ ကမ္ဘာ့ဘဏ် အဖွဲ့များကလည်း လာရောက်ကူညီနေကြသည်ကိုတွေ့ရှိရပါသည်။

အဖွဲ့အစည်းချိတ်ဆက်မှု ပြမြေပုံအား ကြည့်ခြင်းအားဖြင့် ဘန္တန်ကျေးရွာသည် ရပ်ရွာကိစ္စများအတွက် ညီညွတ်စွာလုပ်ဆောင် ကြပြီးတိုင်ပင်ဆွေးနွေးမှုရှိကြောင်း၊ ပြင်ပမှအဖွဲ့အစည်းများနှင့် လည်းပူးပေါင်းမှုရှိကြောင်း တွေ့ရှိရသည်။

- နေ့စွဲ - ၁၆.၁.၁၆
- အချိန် - ၁ နာရီ
- ဦးဆောင်ဆွေးနွေးသူ - ဦးစိုးတင့်
- ပူးပေါင်းဆွေးနွေးသူ - ကျား ၁၁ ဦး၊ မ ၁၅ ဦး

ပြဿနာသစ်ပင်

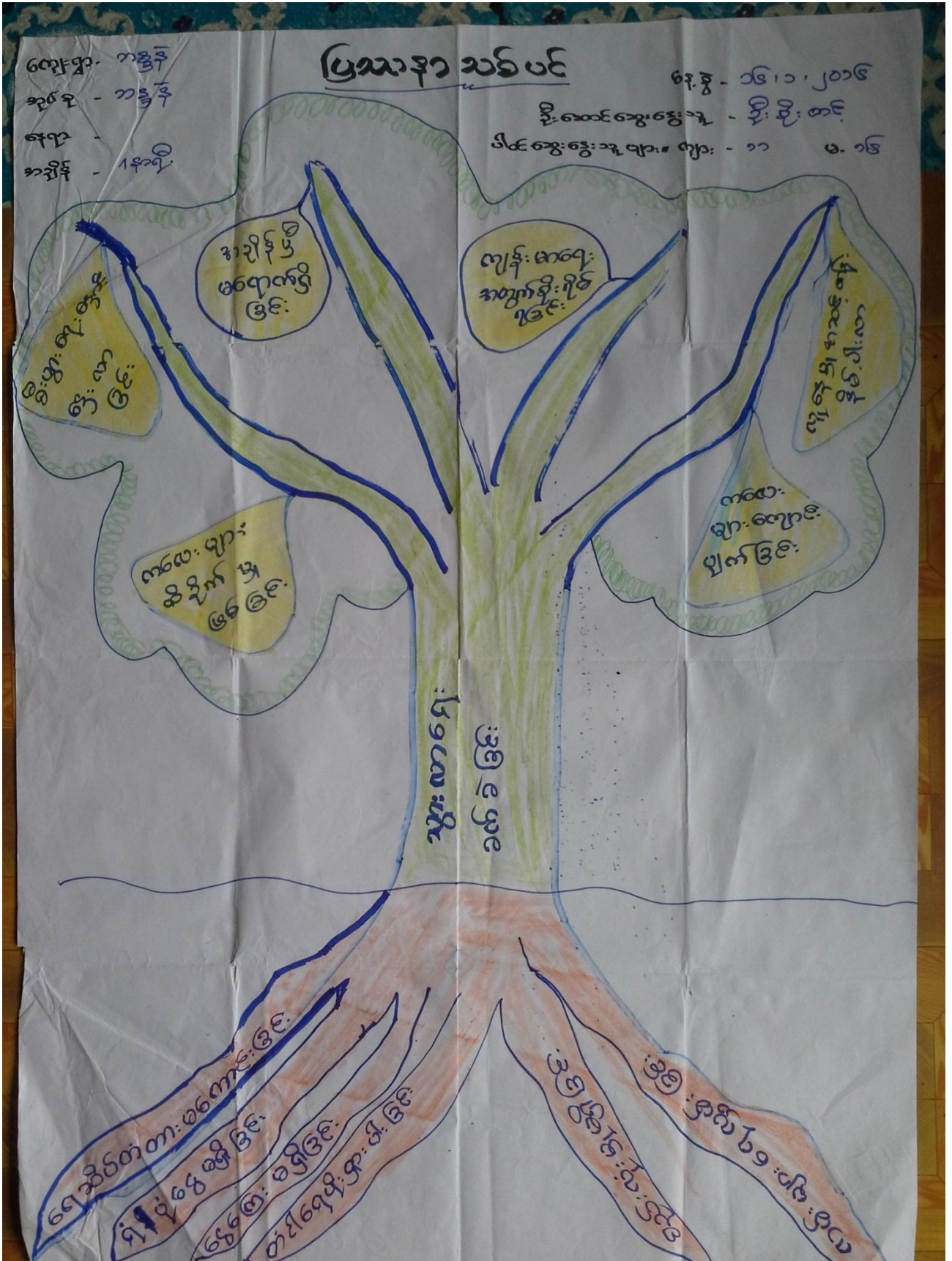



ပြဿနာသစ်ပင်အပေါ်သုံးသပ်ချက်

ဘန္တန်အုပ်စု၊ ဘန္တန်ကျေးရွာ၌ အဓိကရင်ဆိုင်ကြုံတွေ့နေရသော ပြဿနာများကို သိရှိနိုင်ရန်အတွက် ပြဿနာသစ်ပင်များကို အသုံးပြု၍ ဆွေးနွေးခဲ့ကြပါသည်။ ကျေးရွာ၌ အမှန်တကယ်ကြုံတွေ့နေရသော ပြဿနာများမှာ သောက်သုံးရေရှားပါးခြင်း၊ ပညာရေးခက်ခဲခြင်း၊ သွားလာရေးခက်ခဲခြင်း၊ စီးပွားရေးအဆင်မပြေခြင်း၊ အလုပ်အကိုင်ရှားပါးခြင်း၊ ကျန်းမာရေးခက်ခဲခြင်း စသည်တို့ဖြစ်ပါသည်။ ထိုပြဿနာများ၏ အကျိုးဆက်ကိုဆက်လက် ဆွေးနွေးကြရာတွင် ကျန်းမာရေးချို့တဲ့ခြင်း၊ ရောဂါထူပြောခြင်း၊ စားဝတ်နေရေးအဆင်မပြေခြင်း၊ ပညာတတ်မရှိခြင်း၊ ဝင်ငွေနည်းပါးခြင်း၊ အသက်အန္တရာယ်စိုးရိမ်ခြင်း၊ အကြွေးတင်လာခြင်း၊ ရပ်ရွာတွင် ကူညီနိုင်မှု အားနည်းခြင်း၊ အိမ်တွင်းပဋိပက္ခဖြစ်ခြင်း စသည်တို့တွေ့ရှိရပါသည်။

ထိုသို့ပြဿနာသစ်ပင်ကို ရေးဆွဲသုံးသပ်ခြင်းအားဖြင့် ကျေးရွာလူထုသည် မိမိတို့ရွာ၌ အဓိက ကြုံတွေ့နေရသော ပြဿနာအခက်ခဲများကို သိမြင်လာပြီးအနာဂတ်ဖွံ့ဖြိုးရေးအတွက် လိုအပ်သောစီမံချက် လုပ်ငန်းများကို ဖော်ထုတ်နိုင်ခဲ့ကြပါသည်။ လိုအပ်သောစီမံကိန်းလုပ်ငန်းများမှာ ရွာတွင်းလမ်းများ၊ ရေဆိပ် တံတား၊ ရေရရှိရေး၊ ဆရာ/မ ဘော်ဒါဆောင်၊ ငွေစုငွေချေးလုပ်ငန်း၊ အိမ်တွင်းမှုသင်တန်း၊ ရေလုပ်ငန်းအထောက်အပံ့ပစ္စည်း စသည်တို့ဖြစ်ပါသည်။

- ဦးဆောင်ဆွေးနွေးသူ ဦးစိုးတင့်၊ ဒေါ်သန်းဌေးကြည်
- ပါဝင်ဆွေးနွေးသူ ကျား(၁၁)၊ မ(၁၆)
- နေ့စွဲ 15.1.16
- ကြာချိန် (၁) နာရီ

ပင့်ကူအိမ်မြေပုံ

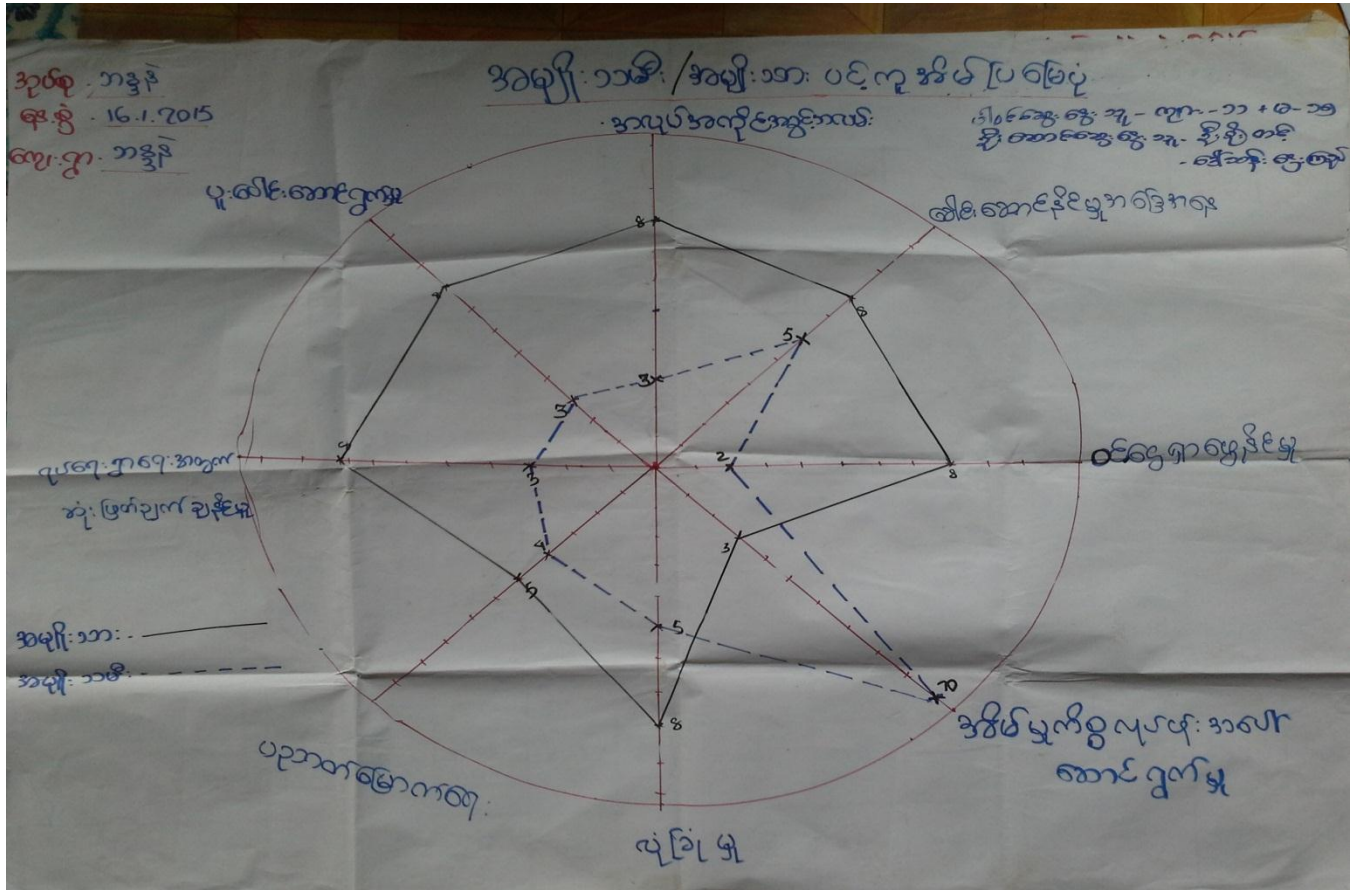

ပင့်ကူအိမ်ပြုမြေပုံအပေါ်သုံးသက်ချက်

ဘန္တန်ကျေးရွာ၏ အမျိုးသားနှင့်အမျိုးသမီးများ၏ မတူညီသောကွာခြားချက်များကို နှိုင်းယှဉ် သုံးသပ်ရာတွင် အဓိကခေါင်းစဉ်ကြီး (၈) ခုထွက်ပေါ်လာပါသည်။ ၎င်းတို့မှာအလုပ်အကိုင် အခွင့်အလမ်း၊ ခေါင်းဆောင်နိုင်မှု အခြေအနေ၊ ဝင်ငွေရှာဖွေနိုင်မှု၊ အိမ်မှုကိစ္စ၊ လုံခြုံမှု၊ ပညာတတ်မြောက်မှု၊ ရပ်ရွာကိစ္စတွင် ဆုံးဖြတ်နိုင်မှု၊ ပူးပေါင်းပါဝင်မှု တို့ဖြစ်ပါသည်။

(၁) အလုပ်အကိုင်အခွင့်အလမ်း

အလုပ်အကိုင်အခွင့်အလမ်းတွင် အမျိုးသား ၈၀% ရှိပြီး၊ အမျိုးသမီးများတွင် ၃၀%သာရှိပါသည်။ အမျိုးသမီးများ လုပ်ကိုင်နိုင်သော အလုပ်နည်းပြီး အလုပ်ကြမ်းများသာရှိခြင်း၊ ပင်လယ်တွင် သွားရောက်လုပ်ကိုင်ရခြင်း၊ အမျိုးသမီးအလုပ်သမား ခေါ်ယူမှု နည်းပါးခြင်း၊ လုပ်အား ခတာနီးတူမရခြင်းတို့ကြောင့် ဖြစ်ပါ သည်။

(၂) ခေါင်းဆောင်နိုင်မှု အခြေအနေ

ဦးဆောင်နိုင်မှုတွင် အမျိုးသားများက (၈၀%) ရှိပြီး၊ အမျိုးသမီးများက (၅၀%) သာရှိပါသည်။ အမျိုးသမီးများသည် ပင်ကိုပီအေရ ဦးဆောင်နိုင်မှု အားနည်းခြင်း၊ ဦးဆောင်လိုစိတ်မရှိခြင်း၊ နောက်လိုက်ဘဝဖြင့်သာ ကျေနပ်နေရခြင်းကြောင့် ဖြစ်ပါသည်။



(၃) ဝင်ငွေရှာဖွေနိုင်မှု

ဝင်ငွေရှာဖွေနိုင်မှုတွင် အမျိုးသားများက (၈၀%) ရှိပြီး၊ အမျိုးသမီးများက (၂၀%) သာရှိပါသည်။ အမျိုးသမီးများသည် မနက်မိုးလင်းမှ မိုးချုပ်သည့်အထိ အိမ်အလုပ်များကိုသာ လုပ်ကိုင်နေရသောကြောင့် စားဝတ်နေရေးအတွက် ဝင်ငွေမရှာဖွေနိုင်ဘဲ အမျိုးသားများ၏ ဝင်ငွေကိုသာ မှီခိုစားသောက်နေရပါသည်။

(၄) အိမ်မှုကိစ္စ

အိမ်မှုကိစ္စတွင် အမျိုးသမီးများက (၁၀၀%) ရှိပြီး၊ အမျိုးသားများက (၅၀%) သာရှိပါသည်။ အမျိုးသားများသည် စားဝတ်နေရေးကို ဦးဆောင်လုပ်ကိုင်နေရသောကြောင့် အိမ်မှုကိစ္စတွင် အချိန်ပြည့် ပါဝင် မကူညီနိုင်ပါ။

(၅) လုံခြုံမှု

လုံခြုံမှုတွင် အမျိုးသားများက (၈၀%) ရှိပြီး၊ အမျိုးသမီးများက (၅၀%) သာရှိပါသည်။ အမျိုးသမီးများသည် သူတပါးအပေါ် မှီခိုလိုစိတ်ရှိခြင်း၊ မိမိကိုယ်ကိုယုံကြည်မှု အားနည်းခြင်းတို့ကြောင့် အမျိုးသားများကဲ့သို့ လုံခြုံမှုမရှိဟု သတ်မှတ်ကြပါသည်။

(၆) ပညာတတ်မြောက်မှု

ပညာတတ်မြောက်မှုတွင် အမျိုးသားများက (၅၀%) ရှိပြီး၊ အမျိုးသမီးများက (၄၀%) သာရှိပါသည်။ အမျိုးသမီးများသည် အရွယ်မတိုင်ခင် မိခင်အလုပ်အားကူလုပ်ရခြင်း၊ ကလေးထိန်းခြင်းစသော အလုပ်တို့ကို လုပ်ကိုင်ရခြင်းတို့ကြောင့် ပညာရေးဆုံးခန်းတိုင်အောင် မသင်ကြားရဘဲကျောင်းမှ နုတ်ထွက်လိုက်ရခြင်းများ ကြုံတွေ့ ရတတ်ပါသည်။

(၇) ရပ်ရွာကိစ္စတွင် ဆုံးဖြတ်ချက်ချနိုင်မှု

ရပ်ရွာကိစ္စတွင် အမျိုးသားများက (၅၀%/)၊ အမျိုးသမီးများက (၃၀%) သာရှိပါသည်။ အမျိုးသမီးများသည် တစ်နေ့ပတ်လုံးအားလပ်ချိန် နည်းပါးသောကြောင့် ရပ်ရွာကိစ္စတွင် မပူးပေါင်းနိုင်ပါ။

(၈) ပူးပေါင်းဆောင်ရွက်မှု

ပူးပေါင်းဆောင်ရွက်မှုတွင် အမျိုးသားများက (၈၀%) ရှိပြီး၊ အမျိုးသမီးများက (၃၀%) သာရှိပါသည်။ အမျိုးသမီးများသည် အားလပ်ချိန် နည်းပါးပြီးရပ်ရွာကိစ္စတွင် ပါဝင်လိုစိတ်မရှိခြင်းတို့ကြောင့်ဖြစ်ပါသည်။

ပင့်ကူအိမ်ခြေပုံကို ကြည့်ခြင်းအားဖြင့် အမျိုးသမီးများသည် အိမ်မှုကိစ္စတွင် အချိန်ကုန်နေပြီးဝင်ငွေ ရှာဖွေနိုင်မှု အခွင့်လမ်းနည်းပါးခြင်း၊ အမျိုးသားများအပေါ် မှီခိုလိုစိတ်များနေခြင်း၊ အမျိုးသားများဘက်မှလည်း လက်တွဲခေါ်ယူမှု နည်းခြင်းကြောင့် အဘက်ဘက်၌ အမျိုးသမီးများအားနည်းနေသည်ကိုတွေ့ရှိရပါသည်။

ဦးဆောင်ဆွေးနွေးသူ ဦးစိုးတင့်၊ ဒေါ်သန်းဌေးကြည်

ပါဝင်ဆွေးနွေးသူ ကျား(၁၁)၊ မ(၁၅)

နေ့စွဲ 16.1.16

ကြာချိန် (၁) နာရီ

ကြွယ်ဝမှုပြဇယား (လူနေမှုအဆင့်ပြ)

ဘန္တန်ကျေးရွာ၊
ဘန္တန်အုပ်စု

ကြွယ်ဝမှုပြဇယား

ဦးဆောင်ဆွေးနွေးသူ - ဦးစိုးတင့်

ပါဝင်ဆွေးနွေးသူ - ဦးစိုး + မ. ၁
၁၁ ၁၆

စဉ်	အကြောင်းအရာ	ရာခိုင်နှုန်း	ပိုင်ဆိုင်မှုများ
၁	ချမ်းသာ	၁၀% / ၅ အိမ်	မြိတ်ပွားအိမ်ရာ/ရေလုပ်ငန်းအရောင်းအဝယ်လုပ်ငန်းရှိ ပျဉ်ထောင်အိမ်၊ ရွှေ၊ ဆိုင်၊ လှေ၊ စက်၊ ဥယျာဉ်၊ မီးသွေးပိုင်ဆိုင်မှုများ
၂	သာမန်	၂၅% / ၂ အိမ်	ခန့်မှန်းပျဉ်ထောင်၊ လှေ၊ စက်၊ မီးသွေးပိုင်ဆိုင်မှုများ/ဂဏန်းပမ်း၊ ပုစွန်ဖမ်း၊ လုပ်ငန်း၊ လှေ၊ လုပ်ငန်း
၃	မပြည့်စုံ	၆၅% / ၃၀ အိမ်	ခန့်မှန်းပျဉ်ထောင်၊ လှေ၊ စက်၊ ဥယျာဉ်များပိုင်ဆိုင်မှုများ၊ ပုစွန်ဖမ်းခြင်းလုပ်ငန်းများ လုပ်ကိုင်ကြသည်။ မပြည့်စုံသောအုပ်စုသည် ၆၅% ရှိပြီးပိုင်ဆိုင်မှုများမှာ ခန့်မှန်းယိုင်ကာအိမ်များ၊ လှေငယ်များပိုင်ဆိုင်မှုများနှင့် ဂဏန်းထောင်ခြင်း၊ ပုစွန်ဖမ်း ခြင်းလုပ်ငန်းများကို လုပ်ကိုင်ကြသည်။
၄			

ကြွယ်ဝမှုပြဇယားအားသုံးသပ်ချက်

ဘန္တန်အုပ်စု၊ ဘန္တန်ကျေးရွာ၏ ကြွယ်ဝမှုအဆင့်ဆင့် အားသုံးသပ် ဆွေးနွေးရာတွင် အဆင့် ၃ ဆင့်ရှိကြောင်းတွေ့ရှိရသည်။ ၁။ ချမ်းသာသောအုပ်စု၊ ၂။ သာမန်အုပ်စု၊ ၃။ မပြည့်စုံသောအုပ်စုဟူ၍ ဖြစ်သည်။ ချမ်းသာသောအုပ်စုသည် ၁၀% ရှိပြီးပိုင်ဆိုင်မှုများမှာ မြိတ်ပျဉ်ထောင် အိမ်ပိုင်ဆိုင်မှုများရှိပြီး၊ ရေလုပ်ငန်း အရောင်းအဝယ် လုပ်ငန်းများရှိပြီး ရွာတွင်လည်း ပျဉ်ထောင်အိမ်များပိုင်ဆိုင်ပြီးဈေးဆိုင်၊ လှေ၊ စက်၊ ဥယျာဉ်၊ မီးသွေးဖောင်းများ ပိုင်ဆိုင်ကြသည်။ သာမန်အုပ်စုသည် ၂၅% ရှိပြီးပိုင်ဆိုင်မှုများမှာ ခန့်မှန်းပျဉ်ထောင်အိမ်၊ လှေ၊ စက်၊ မီးသွေးဖောင်း၊ ဥယျာဉ်များပိုင်ဆိုင်မှုများ ပုစွန်ဖမ်းခြင်းလုပ်ငန်းများ လုပ်ကိုင်ကြသည်။ မပြည့်စုံသောအုပ်စုသည် ၆၅% ရှိပြီးပိုင်ဆိုင်မှုများမှာ ခန့်မှန်းယိုင်ကာအိမ်များ၊ လှေငယ်များပိုင်ဆိုင်မှုများနှင့် ဂဏန်းထောင်ခြင်း၊ ပုစွန်ဖမ်း ခြင်းလုပ်ငန်းများကို လုပ်ကိုင်ကြသည်။

ချမ်းသာသောအုပ်စုသည် ဈေးရောင်းဝယ်ရေးအဆင်ပြေခြင်း၊ ဥယျာဉ်သီးနှံများအထွက်တိုးခြင်းတို့ကြောင့် စားဝတ်နေရေးချောင်လည်ကြသည်။ သာမန်အုပ်စုများသည် ချမ်းသာသူများကဲ့သို့ ဝင်ငွေ မကောင်းသော်လည်းစားဝတ်နေရေးအဆင်ပြေကြသည်။ မပြည့်စုံသောသူများသည် အလုပ်ရှင်ထံ၌ အတိုးဖြင့်ယူကာ ရင်းနှီးစားသောက်ရသည်။

- ဦးဆောင်ဆွေးနွေးသူ ဦးစိုးတင့်
- ပါဝင်ဆွေးနွေးသူ ကျား(၁၁)၊ မ(၁၆)
- နေ့စွဲ 16.1.16
- ကြာချိန် (၁) နာရီ

အသက်မွေးဝမ်းကြောင်းပြဇယား

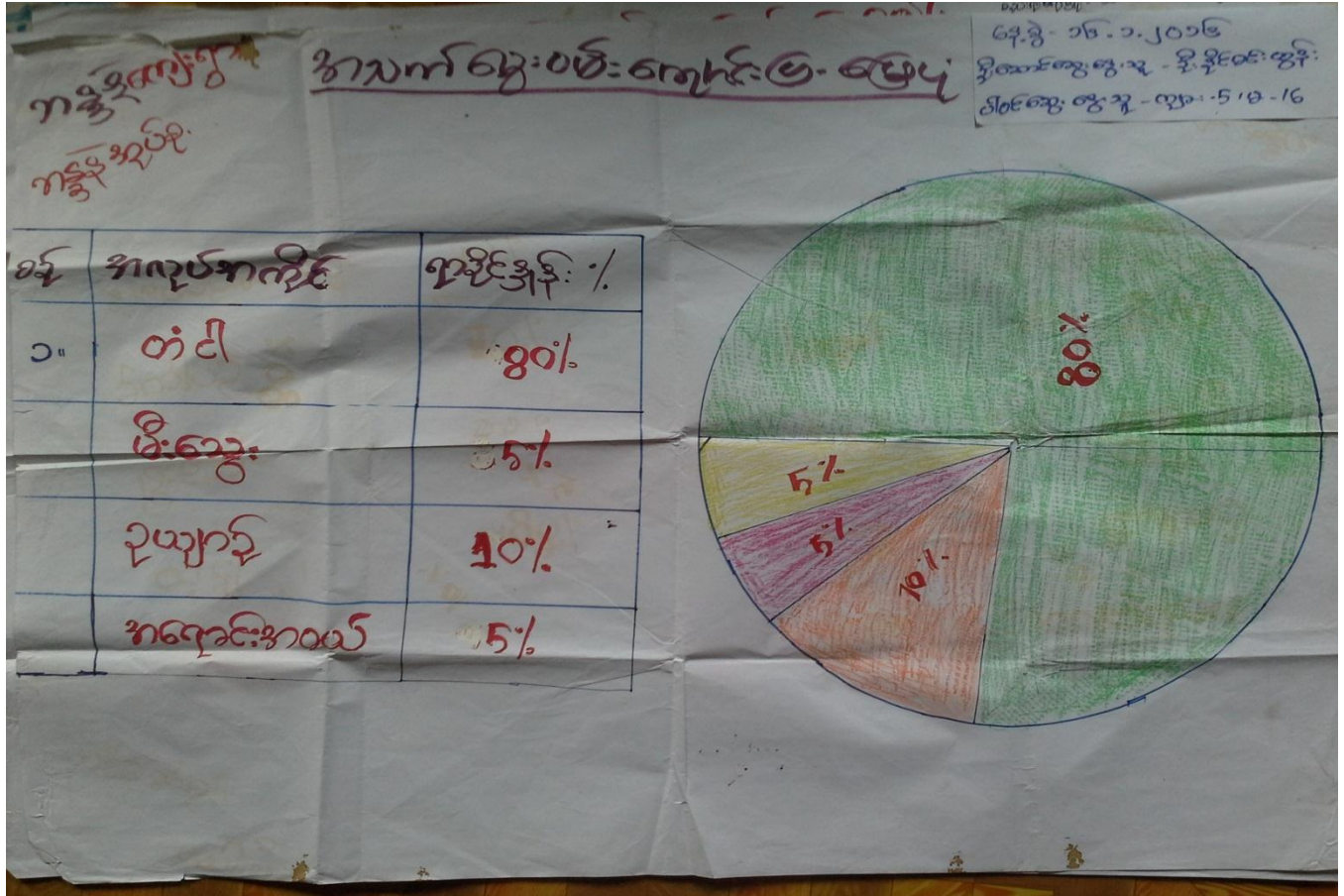

အသက်မွေးဝမ်းကြောင်းပြမြေပုံအပေါ် သုံးသပ်ချက်

ဘန္တန်အုပ်စု၊ ဘန္တန်ကျေးရွာ၏ အသက်မွေးဝမ်းကြောင်းပြမြေပုံကိုသုံးသပ်ရာတွင် ရေလုပ်ငန်းလုပ် ကိုင်သူ (၈၀%)၊ မီးသွေးဖောင်းလုပ်ကိုင်သူ (၅%)၊ ဥယျာဉ်လုပ်ကိုင်သူ (၁၀%)၊ အရောင်းအဝယ် လုပ်ကိုင်သူမှာ (၅%) ရှိကြောင်းတွေ့ရပါသည်။

အသက်မွေးဝမ်းကြောင်းပြမြေပုံကို ကြည့်ခြင်းအားဖြင့် ရွာသူ/သားများ၏ ဘဝအခြေအနေကို သိရှိနိုင်ပြီး လုပ်ကိုင်စားသောက်မှုကိုပါ သိရှိနိုင်သည်။ ကျေးရွာ၏ အဓိကအသက်မွေးဝမ်းကြောင်း အလုပ်အကိုင်မှာ ရေလုပ်ငန်း (ငါးဖမ်းခြင်း၊ ခရုကောက်ခြင်း၊ ဂဏန်းထောင်ခြင်း၊ ဂဏန်းဖမ်းခြင်း)ဖြစ်ပြီး လုပ်ကိုင်သူပေါများလှပါသည်။ ဥယျာဉ် ခြံမြေလုပ်ကိုင်သူ အနည်းအကျဉ်းရှိပြီး စားသောက်ကုန်ပစ္စည်းများရောင်းဝယ်ခြင်းအလုပ် လုပ်ကိုင်သူများလည်းရှိသည်။ ရေလုပ်ငန်းလုပ်ကိုင်သူများသည် မပြေလည် ဆုံးသူများဖြစ်ကြပြီး ကျန်သောသူများသည် အသင့်အတင့် ပြေလည်သောသူများ ဖြစ်ကြောင်းတွေ့ရှိရပါသည်။

ဦးဆောင်ဆွေးနွေးသူ ဦးနိုင်မင်းထွန်း
 ပါဝင်ဆွေးနွေးသူ ကျား(၅)၊ မ(၁၆)
 နေ့စွဲ 16.1.16
 ကြာချိန် (၁)နာရီ

မှတ်တမ်းဓါတ်ပုံများ



ရွာလုံးကျွတ် ပထမအကြိမ် အစည်းအဝေး



စီမံကိန်းလုပ်ငန်းခွဲ (လမ်း) နေရာအား တိုင်းတာခြင်း

ကော်မတီဝင်များစာရင်း

စဉ်	အမည်	ကျား၊ မ	ရာထူး
၁	ဦးမြင့်ဌေး	ကျား	ကျေးရွာစီ/ထောက် ဥက္ကဋ္ဌ
၂	ဒေါ်ဌေးကြည်	မ	ကျေးရွာစီ/ထောက် ဥက္ကဋ္ဌ
၃	ဦးနိုင်မင်းထွန်း	ကျား	စောင့်ကြည့်၊ ကြီးကြပ်ရေးဆပ်ကော်မတီ
၄	ဒေါ်တင်တင်နွယ်	မ	စောင့်ကြည့်၊ ကြီးကြပ်ရေးဆပ်ကော်မတီ
၅	ဒေါ်ရီဌေး	မ	ဝယ်ယူရေးဆပ်ကော်မတီ
၆	ဦးဌေးငယ်	ကျား	ဝယ်ယူရေးဆပ်ကော်မတီ
၇	ဦးသောင်းဝင်း	ကျား	ဝယ်ယူရေးဆပ်ကော်မတီ
၈	ဒေါ်မြင့်ရှည်	မ	လည်ပတ်ရေးနှင့် ပြင်/ထိန်းဆပ်ကော်မတီ
၉	ဦးအောင်ဌေးဇော်	ကျား	လည်ပတ်ရေးနှင့် ပြင်/ထိန်းဆပ်ကော်မတီ
၁၀	ဦးထွန်းလွင်	ကျား	စေတနာ့ဝန်ထမ်း
၁၁	ဒေါ်ရှာကြည်	မ	စေတနာ့ဝန်ထမ်း
၁၂	ဦးတင်ဦး	ကျား	အကြံပြုတိုင်ကြားဖြေရှင်းရေး
၁၃	ဒေါ်သန်းဌေးကြည်	မ	အကြံပြုတိုင်ကြားဖြေရှင်းရေး
၁၄	ဦးစိုးတင်	ကျား	ကျေးရွာစာရင်းကိုင်

ကျေးရွာ အခြေခံ အချက်အလက်များ (ပုံစံ - ၈ - ခ)

ပုံစံ ၈-ခ ကျေးရွာအခြေခံအချက်အလက်များ (Form PC 1)

လမ်းညွှန်ချက်/ ကျေးရွာအခြေခံအချက်အလက်များကို ပထမဆုံး မိတ်ဆက်ခရီးသွားရောက်သောအခါ လူထုစည်းရုံးရေးမှူးသည် ကျေးရွာအခြေခံအချက်အလက်များအား အကျဉ်းချုပ်ဖော်ပြရမည်။ ဤအချက်အလက်များကို ပြန်လည်စစ်ဆေးရာတွင် ဤအချက်အလက်များကို အခြေခံအချက်အလက်များအဖြစ် အသုံးပြုရမည်။

ကျေးရွာအုပ်ချုပ်ရေးမှူးအမည် - ဦးကျော်စွာ ကျေးရွာအုပ်ချုပ်ရေးမှူး၏ဖုန်းနံပါတ် - ၀၉၅၄၇၂၃၇၆၇၉ လူထုစည်းရုံးရေးမှူး၏အမည် - ဦးကျော်စွာ

ပြည်နယ်တိုင်းဒေသကြီး	မြို့နယ်	ကျေးရွာအုပ်စု	ကျေးရွာ
တနင်္သာရီတိုင်းဒေသကြီး	ကျွန်းဖု	ဘဒ္ဒ	ဘဒ္ဒကျေးရွာ

လူဦးရေ	အိမ်ထောင်စုအရေအတွက်	ကိုးကွယ်သည့်ဘာသာ	အိမ်ထောင်စုအရေအတွက်
လူမျိုးစု (၁) - <u>ဗမာ</u>	<u>45</u>	ဘာသာ(၁) - <u>43</u>	<u>45</u>
လူမျိုးစု (၂) -		ဘာသာ(၂) -	
လူမျိုးစုရော -		ဘာသာရော -	

လူဦးရေ	အမျိုးသား(အရေအတွက်)	အမျိုးသမီးအရေအတွက်
<u>237</u>	<u>110</u>	<u>127</u>
အိမ်ထောင်စဦးစီး	<u>43</u>	<u>2</u>

ပတ်လမ်းမီအသုံးပြုနိုင်သည့်အဆောက်အဦများ

စာသင်ကျောင်း	အမှတ်ခြံပိ	ကျန်းမာရေး	အမှတ်ခြံပိ	ဘာသာရေးအဆောက်အဦများ	အမှတ်ခြံပိ
အထက်တန်းကျောင်း	<input type="checkbox"/>	ဆေးရုံ	<input type="checkbox"/>	ဇေတီ	<input type="checkbox"/>
အလယ်တန်းကျောင်း	<input type="checkbox"/>	ကျန်းမာရေးဌာန	<input type="checkbox"/>	ဘုန်းကြီးကျောင်း	<input checked="" type="checkbox"/>
မူလတန်းကျောင်း	<input checked="" type="checkbox"/>	ကျန်းမာရေးဌာနခွဲ	<input type="checkbox"/>	ဟိန္ဒူဘုရားကျောင်း	<input type="checkbox"/>
မူကြိုကျောင်း	<input type="checkbox"/>	ဆေးပေးခန်း	<input type="checkbox"/>	ခရစ်ယာန်ကျောင်း	<input type="checkbox"/>
အခြား	<input type="checkbox"/>	အခြား	<input type="checkbox"/>	ဗလီ	<input type="checkbox"/>
				အခြား	<input type="checkbox"/>
မှတ်ချက်		မှတ်ချက်		မှတ်ချက်	

(ဂ) ကျွမ်းကျင်သူများမှတ်တမ်း ၊ ကျေးရွာတွင်နေထိုင်သော သို့မဟုတ် တခြားရွာမှလာရောက်သော ကျွမ်းကျင်သူများ

(၁) စာသင်ကျောင်း			(၂) ကျန်းမာရေး			(၃) ကုသမှုပေးရန်		
ရွာတွင်နေထိုင်သူ	အခြားရွာမှလာသူ		ရွာတွင်နေထိုင်သူ	အခြားရွာမှလာသူ		ရွာတွင်နေထိုင်သူ	အခြားရွာမှလာသူ	
မူလတန်းပြဆရာ၊ ဆရာမ	<input checked="" type="checkbox"/>	ဆရာဝန်	<input type="checkbox"/>		လက်ထောက်	<input type="checkbox"/>		
အထက်တန်းပြဆရာ၊ ဆရာမ	<input type="checkbox"/>	လက်ထောက်ကျန်းမာရေးမှူး	<input type="checkbox"/>		အမျိုးသမီးကျန်းမာရေးဆရာမ	<input type="checkbox"/>		
အလက်တန်းပြဆရာ၊ ဆရာမ	<input type="checkbox"/>	အရံသားဇွား	<input checked="" type="checkbox"/>		ပြည်သူ့ကျန်းမာရေးလုပ်သား (၁)/(၂)	<input type="checkbox"/>		
အခြား	<input type="checkbox"/>							
မှတ်ချက်		မှတ်ချက်						

(ဃ) ကျေးရွာသို့ ရောက်ရှိနိုင်သည့်လမ်းအခြေအနေ / ကျေးရွာတစ်ရွာသည် ၎င်း၏ကျေးရွာအုပ်စုနှင့် ဆက်သွယ်ပေးသောလမ်းအခြေအနေ (အောက်ပါတို့ကိုပိုင်းပါ)

ကျောက်ကြမ်းလမ်း: ကတ္တရာလမ်း: ကွန်ကရစ်လမ်း: မော်တော်ဆိုင်ကယ်လမ်း
 ကျောက်ခင်းလမ်း: မြေသားလမ်း: လူသွားလမ်း: အခြား: ရောမင်းခရိုင်

(င) ကျေးရွာဖွံ့ဖြိုးမှုစီမံချက်

- (၁) လူထုပဟိုပြုစီမံကိန်းမစတင်မီ ဤကျေးရွာတွင်ကျေးရွာဖွံ့ဖြိုးမှုစီမံချက်ရှိခဲ့ပါသလား? ပိုင်လိ
- (၂) ရှိခဲ့ပါလျှင် ဤစီမံချက်ကို မည်သည့် ခုနှစ်တွင်ပြင်ဆင်ခဲ့ပါသနည်း? ရှိပါသည်/မရှိပါ/မသိပါ
- (၃) ဤစီမံချက်ကို မြို့နယ်မှအတည်ပြုခဲ့ပါသလား? နှစ်-----/မသိပါ

(စ) ခရီးအကွာအဝေး

- (၁) ဤကျေးရွာ၏ပဟိုမှ၎င်းကျေးရွာအုပ်စု၏ပဟိုအထိခရီးမိုင်မည်မျှကွာဝေးသနည်း? ပိုင်-6-မသိပါ
 - (၂) ဤကျေးရွာမှ ၎င်းကျေးရွာအုပ်စုပဟိုအထိသွားလာရာတွင်ကြာမြင့်သည့်အချိန်
- ခြောက်သွေ့ရာသီတွင်ကြာချိန် 1:30 မှ ၂:၀၀ ထော်လာဂျီ/မော်တော်ဆိုင်ကယ်/မြေလျှင်/လား/မော်တော်ဆိုင်/
- မိုးရာသီတွင်ကြာချိန် 1:30 မှ ၂:၀၀ အခြား: ----- စသည်တို့ဖြင့်သွားလျှင်ကြာမြင့်သည့်အချိန်
- အခြား: ----- ထော်လာဂျီ/မော်တော်ဆိုင်ကယ်/မြေလျှင်/လား/မော်တော်ဆိုင်/
- အခြား: ----- စသည်တို့ဖြင့်သွားလျှင်ကြာမြင့်သည့်အချိန်

(ဆ) ပတ်ဝန်းကျင်ဆိုင်ရာသဘာဝဘေးအန္တရာယ် -

ဤကျေးရွာတွင်ကြေးခြင်းကဲ့သို့ သဘာဝဘေးအန္တရာယ်ကျရောက်ဖူးခြင်းရှိပါသလား။

ရှိပါသည် ရှိပါသည် ရှိလျှင်ဖော်ပြပါ-----

(ဇ) ကျေးရွာတွင် ဖွဲ့စည်းထားသော အဖွဲ့အစည်းများ

လူထုဗဟိုပြုစီမံကိန်းမတိုင်မီ ဤကျေးရွာတွင် ကျေးရွာဖွံ့ဖြိုးရေးအဖွဲ့အစည်း အစိုးရ(သို့)ရွာသားများကိုယ်တိုင်(သို့) စီမံကိန်းတစ်ခုခု ဖွဲ့စည်းထားသည့် အဖွဲ့အစည်းများရှိပါသလား။

ဘဏ္ဍာရေး အကျိုးကျေးဇူးတင်အဖွဲ့
လူထုဗဟိုပြု အကျိုးကျေးဇူးတင်အဖွဲ့

ကျေးရွာခေါင်းဆောင်

အမည် ဦးတင်မောင်

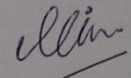
လက်မှတ်  နေ့စွဲ 15.7.2016

လူထုစည်းရုံးရေးမှူး

အမည် ဦးတင်မောင်

လက်မှတ်  နေ့စွဲ 15.7.2016

စီမံကိန်းစက်ဝန်း အချိန်ဇယား (ပုံစံ - ၈ - ၂)



ပုံစံ ၈-၂ - စီမံကိန်းစက်ဝန်းအချိန်ဇယား (PC 2)
 လမ်းညွှန်ရှာဖွေရေးအဖွဲ့ဝင်များ/ လက်ထောက်ညွှန်ကြားရေးမှူးချုပ် ဦးစီးဌာနနှင့် ကျေးရွာအုပ်စု
 အဖွဲ့ဝင်များ/ ညွှန်ကြားရေးမှူးချုပ်
 စီမံကိန်းစက်ဝန်းအချိန်ဇယား
 စက်ဝန်းအချိန်ဇယားအတိုင်း ဝက်ဝန်း(၁) ဝက်ဝန်း(၂) ဝက်ဝန်း(၃)
 ဝက်ဝန်း(၄)
 ဝက်ဝန်း(၅)
 ဝက်ဝန်း(၆)
 ဝက်ဝန်း(၇)
 ဝက်ဝန်း(၈)
 ဝက်ဝန်း(၉)

စီမံကိန်းအမျိုးအမည်	စတင်သည့်နေ့	ပြီးဆုံးသည့်နေ့	အစည်းအဝေးတွင်တက်ရောက်သူအရေအတွက်			
			အမျိုးသားအရေအတွက်	အမျိုးသမီးအရေအတွက်	အိမ်ထောင်စုအရေအတွက်	လူမျိုးစု တက်ရောက်သူအရေအတွက် လူမျိုးစုအမည်
၁. ကျေးရွာစီမံကိန်း မိတ်ဆက်အစည်းအဝေး	15.1.2016	15.1.2016	14	22	36	ဗမာ/43 36
၂. ကျေးရွာဖွံ့ဖြိုးရေး စီမံချက်ရေးဆွဲခြင်းအစည်းအဝေး	16.1.2016	16.1.2016	15	30	45	ဗမာ/43 45
၃. ကျေးရွာအုပ်စု လုပ်ငန်းဆောင်ရွက်ချက်အစည်းအဝေး	22.1.16	22.1.16	43	31	74	• 74
၄. မြို့နယ်အဆင့်စီမံကိန်းရေးဆွဲခြင်းအစည်းအဝေး			၀	၀	၀	၀
၅. မြို့နယ်စီမံကိန်းရေးဆွဲခြင်းအစည်းအဝေး	9.3.16	9.3.16	13	22	35	ဗမာ 35
၆. စီမံကိန်းလုပ်ငန်းခွဲစီမံချက်ရေးဆွဲခြင်းအစည်းအဝေး	၀	၀	၀	၀	၀	၀
၆.၀၁ စီမံကိန်းလုပ်ငန်း အကောင်အထည်ဖော်ရေးအစီအစဉ် ရေးဆွဲခြင်း						
၆.၀၂ ဝယ်ယူရေးအစီအစဉ် ရေးဆွဲခြင်း						

ကျေးရွာဖွံ့ဖြိုးရေး ဦးစားပေး အစီအစဉ် (ပုံစံ - ၈ - ၃)

ပုံစံ ၈-၃ ကျေးရွာဖွံ့ဖြိုးရေး ဦးစားပေး အစီအစဉ် (Form PC 3)

လမ်းညွှန် ချက်၊ အဆင့်(၃) ကျေးရွာဖွံ့ဖြိုးရေးအစဉ်အဝေးအလှမ်းပေးပါ ကျေးရွာစီမံကိန်း
အထောက်အကူပြုကော်မတီသည် လူထုစည်းရုံးရေးများအကူအညီဖြင့် ပြန်လည်ပြင်ဆင်အောင် ဖြည့်သွင်းရမည်။
အားလုံးသောအခက်အခဲအတားအဆီးများ ဖြေရှင်းပေးပေးအစီအစဉ်များလူထုပညာပြုစီမံကိန်း၏ ရန်ပုံငွေအရင်းအမြစ်နှင့်
မသက်ဆိုင်သည့် လုပ်ငန်းများအားလုံးကိုပေးပြန်မည်။

လူထုစည်းရုံးရေးများ/ဝန်ထမ်း အမည် / ဦးစီးဌာန / ဦးဆောင်

နေ့စွဲ - 16.1.2016

စက်ဝန်းအား အမှတ်ခြစ်ပါ (✓) စက်ဝန်း(၁)
 စက်ဝန်း(၂) စက်ဝန်း(၃) စက်ဝန်း(၄)

ပြည်နယ်/တိုင်း-တနင်္သာရီတိုင်း၊ မြို့နယ်-ကျွန်းစု ကျေးရွာအုပ်စု - အဒွေ ကျေးရွာ - အဒွေ

က. အခက်အခဲအတားအဆီးများအားလေးဖြင့် - ယခုလက်ရှိအခြေအနေတွင်ဤကျေးရွာဖွံ့ဖြိုးတိုးတက်ရေးအတွက် အဓိကအခက်အခဲအတားအဆီးများသည် မည်သည့်အခြေအနေတွင်(အမျိုးသား/သမီး အနည်းဆုံးအခက်အခဲ ၅ ခုစီဖော်ပြပါ)
အမျိုးသား အဖွဲ့မှတင်ပြသောအခက်အခဲအတားအဆီးများ အမျိုးသမီး အဖွဲ့မှတင်ပြသောအခက်အခဲအတားအဆီးများ

၀	ပစ္စည်းစာရင်းစာရွက်အား စာရင်းစာရွက်ဖြင့် ပြင်ဆင်ခြင်း။	၀	ကမ်းမကောင်း၊ စားအောင်၊ ကပ် များ ဆွဲရာ၌ တွင် စာရင်းစာရွက် စာရင်းဖြင့်။
၂	ရေမရှိစေရအောင်အခြား ရာတွင်အား ရောက်အပ်ရအောင် ကုန်ပစ္စည်းဖြင့် ဖြင့်။	၂	ရေမရှိစေရအောင် အခြားရာ တွင် အား ရောက် အပ်ရ ဖြင့်။ ကုန်ပစ္စည်းဖြင့် ဖြင့်။
၃	အရာမကောင်းစေရအောင်၊ စား အောင် အရာမကောင်းစေရ ရ ဖြင့်။	၃	အရာမကောင်းစေရအောင် ပစ္စည်း အရာမကောင်းစေရအောင် ပစ္စည်း အရာမကောင်းစေရအောင် ပစ္စည်း အရာမကောင်းစေရအောင် ပစ္စည်း
၄	ဖွဲ့စည်းမှု၊ ဖွဲ့စည်းမှုအား ကုန်ပစ္စည်းဖြင့် အခြားရာ တွင် အရာမကောင်းစေရ အရာမကောင်းစေရ အရာမကောင်းစေရ	၄	ဖွဲ့စည်းမှု၊ ဖွဲ့စည်းမှုအား ကုန်ပစ္စည်းဖြင့် အခြားရာ တွင် အရာမကောင်းစေရ အရာမကောင်းစေရ အရာမကောင်းစေရ
၅	စားအောင် မကောင်းအောင် အား စားအောင် မကောင်းအောင် အား စားအောင် မကောင်းအောင်	၅	စားအောင် မကောင်းအောင် အား စားအောင် မကောင်းအောင် အား စားအောင် မကောင်းအောင်

ပျက်စီးခြင်း- ဤကျေးရွာဖွံ့ဖြိုးတိုးတက်ရေးအတွက်နှောင်လှာပညာ (၅) နှစ်အားရည်ရွယ်၍ဆောင်ရွက်ရန်အတွက် မည်သည့်အရာများသည်အဓိကပျက်စီးမှုများဖြစ်သနည်း။

ချိုးသားအဖွဲ့မှတင်ပြသောပျက်စီးမှုများ	အပျိုးသမီးအဖွဲ့မှတင်ပြသောပျက်စီးမှုများ
၁ လမ်းကောင်း ယာပါက ဘွား၊ လာရုံ စားစင်ပြေစာနှင့် စေ့ရှက်။	၁ လမ်းကောင်း ယာပါက စားစင်များ ကျောင်း၊ စားရုံ ပိုမိုစားစင်ပြေစာဖြစ်။
၂ ရေရရှိ ယာပါက စားခြားနေရာတွင် ဘွား၊ ကျက်စေ့ရှက်စေ့နှင့် အချိန်ကျန်အားဖြစ်။	၂ ရေရရှိ ယာပါက စားခြားရာတွင် ဘွား၊ ကျက်စေ့ရှက်စေ့နှင့် အချိန်ပိုမိုဖြစ်။
၃ စာရ ၂ မှ အစားအကောင်း ယာပါက စာရ ၂ မှ နှစ်စဉ်ရခြင်းမှ ကင်းပျက်ခြင်း။	၃ စာရ ၂ မှ အစားအကောင်း ယာပါက စာရ ၂ မှ နှစ်စဉ်ရခြင်းမှ ကင်းပျက်ခြင်း။
၄ ဖွဲ့ကျင်းပေးပြီး ယာပါက ရင်းနှီးစား စားစင်များ အားပြေစာဖြစ်။	၄ စားစားကောင်း ယာပါက အိုးစားများ ဘွား၊ လာရုံပျက်စီးလာခြင်း။
၅ စားစားကောင်း ယာပါက ဓားများ၊ အစားအကောင်းအား ယာပါက ရင်းနှီးစား၊ ရင်းနှီးစား ပျက်စီးခြင်း။	၅ ဖွဲ့ကျင်းပေးပြီး ယာပါက ရင်းနှီးစား၊ ရင်းနှီးစား ပျက်စီးခြင်း။

လူထုတိုက်ပြုစီမံကိန်းစီမံကိန်းလက်စွဲ

အပိုင်း-၃ ၂၉.၉.၂၀၁၅

ကျေးရွာ၏ လာမည့် (၃)နှစ်အတွက် ဦးစားပေး ဖွံ့ဖြိုးတိုးတက်မှု လုပ်ငန်း အစီအစဉ်များအားဖော်ပြပါ။
 တိုက်ပြုစီမံကိန်း ရပ်ငွေအတွက် အဆိုပြုသော အစီအစဉ်များကိုဦးစားပေး အဆင့်အလိုက်ဖော်ပြပြီး ကျန် လူထုတိုက်ပြု စီမံကိန်း
 ခွင့်အရင်းအမြစ်နှင့် မပတ်သက်သည့်အစီအစဉ်များလည်းဖော်ပြရန်ဖြစ်သည်)

ကျေးရွာအတွက်ဦးစားပေးဖွံ့ဖြိုးတိုးတက်မှု လုပ်ငန်းစဉ်များ	အဆိုပြုသူ (အမျိုးသားများ/ အမျိုးသမီးများ/ အမျိုးသား+အမျိုးသမီး)	လူထုတိုက်ပြုစီမံကိန်းအတွက်အဆိုပြုသည်(ဦးစားပေးအဆင့် အလိုက်ဖော်ပြပါ)	ခန့်မှန်း ကုန်ကျစရိတ်	အကျိုးခံစားခွင့်ရှိသူခန့်မှန်းခြေအရေအတွက်
လမ်း	ကျား + မ	၁	လမ်း	5000000
ကိရိယာကွင်း / ကန်	။	၂	ကိရိယာကွင်း / ကန်	237
ဆရာမ ကောင်း	။	၃	ဆရာမ ကောင်း	
၆၆၅၆၆၆၆၆	။	၄	၆၆၅၆၆၆၆၆	
ရေဆိပ်တံကား	။	၅	ရေဆိပ်တံကား	
ကျေးရွာ	။			
ရေလုပ်ငန်းကောင်းကောင်း	။			
ကျေးရွာ	။			
ကျေးရွာ	။			
ကျေးရွာ	ကျား + မ			
ကျေးရွာ	။			
ကျေးရွာ	။			
ကျေးရွာ	။			
ကျေးရွာ	။			
ကျေးရွာ	။			

ဥက္ကဋ္ဌ၊ ကျေးရွာစီမံကိန်းအထောက်အကူပြုကော်မတီမှအတည်ပြုသည်။
 အမည် ဦးမြင့်ဌေး လက်မှတ် ၁၆.၁.၂၀၁၆
 ဆီဖြူစာရင်း လက်မှတ် ၁၆.၁.၂၀၁၆

ပုံစံ PC-၄ ကျေးရွာအုပ်စု စီမံကိန်း လုပ်ငန်းခွဲခြားချက် ဖြစ်ပေါ်မှု

လယ်ညွှန်ချက်၊ ကျေးရွာအုပ်စု စီမံကိန်း ရေးဆွဲရေးအဖွဲ့သည် အစည်းအဝေးတွင် ဤပုံစံအား လူထုစည်းရုံးရေးမှူး / လက်ထောက်နည်းညွှန်ချက်တို့၏ အကူအညီဖြင့် ပြင်ဆင်ရာတွင် မှားယွင်းမှုများ ရှိပါက ကျေးရွာအုပ်စုမှူးကြီးတို့၏ တိုင်ကြားချက်တွင် နောက်ဆက်တွဲ အဖြစ် တွဲထားရမည်။ CF ၄ အချက်အလက်များကို MIS သို့ ထည့်သွင်းရမည်။

ကျေးရွာစည်းရုံးရေးမှူး/ဝန်ထမ်းအမည် - **ဒေါ်အေးအေး** - **ဗိုလ်မှူး**

ဖုန်းနံပါတ် - **၇၇၂-၁၀၂၅၆၆**

ပြည်နယ်/တိုင်း-**တနင်္သာရီ** တိုင်း **မြို့နယ်-ကျွန်းစု**

ကျေးရွာအမည်	ထောင်ရွက်မည် လုပ်ငန်းများ	အတိုင်းအတာ	စီမံကိန်း တိုက်ရိုက်အကျိုး ဖွဲ့စည်းမှုများ	အဆိုပြုတင်ပြသူ	စီမံကိန်း ကျေးရွာအုပ်စု			စုစုပေါင်း
					စီမံကိန်းမှ ထည့်သွင်းမှု	ကျေးရွာမှ ထည့်သွင်းမှု	အခြားထည့်သွင်းမှု (ဖော်ပြပါ) ထည့်သွင်းမှု	
ဝန်ကောင်း	ရွာတွင်းအထက် 100' x 6' x 6'		၇၂၀	အမျိုးသား အမျိုးသမီး အမျိုးသားနှင့် အမျိုးသမီး	၅၀၀၀၀၀	၅၀၀၀၀၀	၅၀၀၀၀၀	၅၀၀၀၀၀
ရွက်ကောက်	အိုးပင် ၅၅ (၅၅၀၀၀)	၃၀၀၀ EH-700hp 50 kW	1367	အမျိုးသား အမျိုးသမီး အမျိုးသားနှင့် အမျိုးသမီး	၅၅၀၀၀၀	၅၀၀၀၀၀	၅၀၀၀၀၀	၅၅၀၀၀၀
သောက်ကောင်း	အိုးပင် ၅၅	၅၀' x ၅' x 15' 10' x 10' x 15'	445	အမျိုးသား အမျိုးသမီး အမျိုးသားနှင့် အမျိုးသမီး	၅၀၀၀၀၀	၅၀၀၀၀၀	၅၀၀၀၀၀	၅၀၀၀၀၀
အိုးပင်	အိုးပင် ၅၅	၅၅ 15' x 10' x 7 15' x 15' x 7 10' x 6' x 3	713	အမျိုးသား အမျိုးသမီး အမျိုးသားနှင့် အမျိုးသမီး	၅၅၀၀၀၀	၅၀၀၀၀၀	၅၀၀၀၀၀	၅၅၀၀၀၀

၇၅၅၀၀၀
၅၅၅၀၀၀

လူထုဝဟိုပြုမိမိကိန်းစီမံကိန်းလက်စွဲ

အရိုင်း-၃ ၂၉.၉.၂၀၁၅

၇၃၆	၅၇၃၉.၀၀	၂၀၀' x ၆' x ၆'	၂၃၄	၄၅၀၀၀၀၀/	၅၀၀၀၀၀၀/
		ကျောက်ကဲခါး			
		၆' x ၆' ဝက်ဖော်			

ရာထူး ကျေးရွာအုပ်စု ပိ/ထောက်ထော်မှတ် ဥက္ကဋ္ဌ

လက်မှတ် -----

အမည် ----- ဦးအောင်ကျော်

ရက်စွဲ ----- ၂၀၁၅.၉.၂၆



အစည်းအဝေးမှတ်တမ်း (ပ - အကြိမ်)

Page _____

Date _____

အစည်းအဝေး ဖြစ်တမ်း (ပ - အကြိမ်)

နေ့ရက် - ၁၅.၁.၂၀၁၆

အချိန် - ၂:၀၀ မှ ၄:၀၀ နာရီ

နေရာ - စာအုပ်အိတ်၊ ကန်ဒိုအပ်ချီ ကန်ဒိုကျေးဇူး

ပုဂ္ဂိုလ်များသည် ။ လူ့စွန့်စားမှု စီမံကိန်း အစည်းအဝေးကို တက်ရောက်
နိုင် စေရန်၊ ဝန်ထမ်းများ စွန့်စားမှု စီမံကိန်း

တက်ရောက်သူများ ။ ။ ကျား (၁၄) + မ (၂၂)

အစည်းအဝေးအတွက် ။ အစည်းအဝေး စတင်ပြီးနောက် လူမှုစွန့်စားမှု
စီမံကိန်း ဖွဲ့စည်းမှု များ ဖွဲ့စည်းကိန်း အစည်းအဝေး နှင့် ပုဂ္ဂိုလ်များသည်
မျှော်လင့်ရင်း ဖြစ်ပါသည်။ စီမံကိန်း အကောင်အထည်ဖော် စေရန်နှင့်
ရှေ့ဆောင် စေရန်၊ ဝန်ထမ်းများ ပူးပေါင်းပါဝင်ရန် လိုအပ်
ကြောင်း၊ သို့မဟုတ် အကောင်အထည်ဖော်ဖွဲ့စည်းခြင်း ဖြစ်ကြောင်း ပါဝင်ရန် လိုအပ်
စေရန်၊ ဝန်ထမ်းများ ကို လူ့စွန့်စားမှု ကာယစွန့်စားမှုများ ဖြစ်စေရန်
အစည်းအဝေး ဖွဲ့စည်းခြင်း - နေ့စဉ် အကောင်အထည် နောက် ဖွဲ့စည်းခြင်း
ဖြစ်ကြောင်း / လူ့စွန့်စားမှု နှင့် ဝန်ထမ်းများ ဖွဲ့စည်းခြင်း
ဖွဲ့စည်းခြင်း ဖြစ်ပါသည်။ ။ စီမံကိန်း အစည်းအဝေး အစည်းအဝေး ဖွဲ့စည်းမှု များ မှ
ကျေးဇူးတင်စွာ ဖြစ်စေရန်နှင့် နောက်ဆုံး ဆန္ဒများကို ဖြစ်စေရန်
ချက်ချင်း ဖြစ်စေရန် ဖြစ်ပါသည်။ ။ စတင်ပြီးနောက် နောက်ဆုံး ဆန္ဒများကို
စေရန်၊ ဝန်ထမ်းများ စွန့်စားမှု စီမံကိန်း ဖွဲ့စည်းမှု များ

RUBY

Page _____

Date _____

< စစ်တမ်းကောက်ယူမှုများ၊ စာရွက်ကိုင် ကျေးဇူးတင်ပေး
 စာရွက်ကိုင် > စာရွက်ကိုင်: စာရွက်ကိုင်များကို စာရွက်ကိုင်
 များ ၅ ၅၆၆ ခုပါသည်။

ဆုံးဖြတ်ချက်

ကျေးဇူးတင်ပေး စာရွက်ကိုင်

- | | လုပ်ဆောင်ချက် |
|----|---------------|
| 1. | စာရွက်ကိုင် |
| 2. | ဦးဆုံးလုပ် |

အစီအစဉ်/တိုင်ကြား ဆွေးနွေးချက်ကောက်ယူမှု

- | | |
|----|-------------|
| 1. | ဦးတင် |
| 2. | စာရွက်ကိုင် |

စာရွက်ကိုင်

- | | |
|----|-----------|
| 1. | ဦးဆုံးတင် |
|----|-----------|

အဆုံးစွဲဖြတ်ချက် " " ၄:၀၀ နာရီ

မှတ်တမ်းတင်သူ

ဦးခင်မင်းတင်

အစည်းအဝေးမှတ်တမ်း (ဒု - အကြိမ်)

ဒုတိယအစည်းအဝေး မှတ်တမ်း (ဒု - အကြိမ်)

Page _____
Date _____

နေ့စွဲ - 18.1.2016

အချိန် - ၁:၀၀ မှ ၆:၀၀ ကို

ဧရာ - စာပေကျောင်း၊ ကန္တာန်ကျေးရွာ

ရွာထဲကလေးများ - - ကော်ဖီတိုင်းများ၊ ဓားချယ် ခြံခြောက် နှင့်
ဖွံ့ဖြိုးရေး ခိုခင်းများ များ၊ ဓားချယ် ခြံခြောက်

စာပေကျောင်းများ - - ကျား < > . မ < >

- ဆေးဝါးပညာ " " ကျေးရွာ၏ ကော်ဖီတိုင်းများ၊ ဓားချယ်
ခြံခြောက် ကာကွယ် - ကျေးရွာများ/များ များ၏ သဘောထားကို
ခွဲခြား ရှာဖွေ - ကော်ဖီတိုင်း ဓားချယ် တစ်ခုခု ဖွဲ့စည်း
အုပ်စု ချဲ့ထွင် ခဲ့ပါသည်။ စုံညီ ဖွဲ့ စည်းရာတွင် ရေခဲ
စက်/သွန် ဖြင့် ဓားချယ်ပြီး ဓားချယ် ဖွဲ့စည်းရေးအဖွဲ့
အဖွဲ့ ဖွဲ့စည်းပေးပါမည်။ ကျေးရွာ၏ ရေခဲ
စက်/သွန် ဖြင့် ဓားချယ်ပြီး ဓားချယ် ဖွဲ့စည်းရေးအဖွဲ့
အဖွဲ့ ဖွဲ့စည်းပေးပါမည်။ စုံညီ စည်းရုံး ချုပ်စား
မှုများနှင့် ကို အတည်ပြု၍ ကော်ဖီတိုင်းများ ၏ လိုက်
နာမှုနှင့် ရေခဲစက်များ နှင့် စာတိုင်းများ ကို ကာကွယ် ရန်
အဖွဲ့များ ဖွဲ့စည်း ဖြစ်စေပါမည်။ ဓားချယ် စေ ခဲ့ ပါသည်။

ကောင်စီဝင်များ၏အချက်အလက်များကို စိစစ်ရန် . ကျေးဇူးပြုပေးရန်
 ကော်မရှင်များသည် အချက်အလက်များကို စိစစ်ကြည့်
 ကျေးဇူးပြုပေးရန် လိုအပ်သည့်အချက်များကို ကျေးဇူးပြု
 ဆက်လက် တိုင်ကြားပေးရန် ဖော်ထုတ်ပေးပါသည်။
 ထို့ပြင် ဖော်ထုတ်ရာတွင် လက်တွေ့လုပ်ဆောင်မှု/လုပ်ဆောင်
 ခြင်းနှင့် အချက်အလက်များကို ကိုယ်စီစီ စိစစ်
 သွားကြည့်ဖော်ထုတ်ပေးပါသည်။ ထို့ပြင် ကျေးဇူးပြု
 သည့် အချက်အလက်များနှင့် လက်တွေ့လုပ်ဆောင်မှု
 မှုကို ကိုယ်စီစီ ကိုယ်စီ တိုင်ကြားပေးရန် ဖော်ထုတ်
 ပြပါသည်။ ဆက်လက်၍ ချက်ပြန်ကြားမှုများ ပြု - ဖြစ်လာ
 စိစစ်ပါ။ အဆိုပါအချက်များကို စိစစ်ရန် ဖော်ထုတ်
 ပေးပါ။ ထို့ပြင် အချက်အလက်များကို စိစစ်ရန်
 ဖော်ထုတ်ပေးပါသည်။

ကဏ္ဍအလိုက် ဖွံ့ဖြိုးရေး ဦးစားပေး လုပ်ငန်းစဉ်များ

		ကျေးရွာ-ဘန့်နဲ			
နေ့စွဲ (၄) ခြားနားသောအပိုင်းများအတွက် ဦးစားပေးဖွံ့ဖြိုးရေးလုပ်ငန်းစဉ် - အနှစ်ချုပ်					
ဦးစားပေးအဆင့်	လုပ်ငန်း	မည်သူဦးစားပေးလဲ	ကျေးရွာမှတာဝန်ခံသူ	ပြင်ပမှမည်သူထောက်ပံ့မလဲ	
အခြေခံအဆောက်အအုံ					
	ရွာတွင်းကွန်ကရစ်				
	၁ လမ်းခင်းခြင်း	ကျား+မ			
	၂ ရေဆိပ်တံတား	ကျား+မ			
	၃ ရေ	ကျား+မ			
	၄ လျှပ်စစ်မီး	ကျား+မ			
အသက်မွေးဝမ်းကြောင်း/စိုက်ပျိုးရေး					
	၁ စက်ချုပ်သင်တန်း	မ			
	ပန်းရုံ လက်သမား				
	၂ သင်တန်း	ကျား			
	၃ ချေးငွေ	ကျား+မ			
ကျွန်းမာရေးနှင့် အဟာရ					
	၁ ဆေးပေးခန်း	ကျား+မ			

ပညာရေး						
အခြား						
ရေလုပ်ငန်း						
ခရီးသွားလုပ်ငန်း						
ကုန်သွယ်မှုလုပ်ငန်း						
ဆက်သွယ်ရေးလုပ်ငန်း						