

ပြည်ထောင်စုသမ္မတမြန်မာနိုင်ငံတော်အစိုးရ
စိုက်ပျိုးရေး၊ မွေးမြူရေးနှင့် ဆည်မြောင်းဝန်ကြီးဌာန
ကျေးလက်ဒေသဖွံ့ဖြိုးတိုးတက်ရေးဦးစီးဌာန

ကျွန်းစုမြို့နယ်



လူထုပဟိုပြုစီမံကိန်း
National Community Driven Development Project
(NCDDP)



ကျေးရွာဖွံ့ဖြိုးရေး အစီအစဉ်
Village Development Plan (VDP)

ဝန်တောင်ကျေးရွာ၊ ဘန္တန်ကျေးရွာအုပ်စု

မာတိကာ

စဉ်	အကြောင်းအရာ	စာမျက်နှာ
၁	ကျွန်းစုမြို့နယ်မြေပုံ	၁
၂	ကျေးရွာအုပ်စုမြေပုံ	၂
၃	ကျေးရွာအုပ်စုတွင် ပါဝင်သောကျေးရွာများစာရင်း	၃
၄	လူထုပူးပေါင်းပါဝင်သော ဆန်းစစ်ခြင်းနှင့် အကဲဖြတ်ခြင်း လုပ်ငန်းစဉ်	၄
၅	လူမှုနှင့် အရင်းအမြစ်ပြုမြေပုံ	၅
၆	လူမှုနှင့် အရင်းအမြစ်ပြုမြေပုံအပေါ်သုံးသပ်ချက်	၆
၇	ထိခိုက်လွယ်အုပ်စုကိုသုံးသပ်ခြင်းဇယား	၇
၈	ထိခိုက်လွယ်အုပ်စုကိုသုံးသပ်ခြင်းဇယားအပေါ်သုံးသပ်ချက်	၈
၉	ပိုင်ဆိုင်မှုစိစစ်ခြင်း	၉
၁၀	ပိုင်ဆိုင်မှုစိစစ်ခြင်းအပေါ်သုံးသပ်ချက်	၁၀
၁၁	ရာသီခွင်ပြုပြင်ကွဲဒီဇိုင်း	၁၁
၁၂	ရာသီခွင်ပြုပြင်ကွဲဒီဇိုင်းအပေါ်သုံးသပ်ချက်	၁၂
၁၃	ပင့်ကူအိမ်မြေပုံ	၁၃
၁၄	ပင့်ကူအိမ်မြေပုံအပေါ်သုံးသပ်ချက်	၁၄
၁၅	အသက်မွေးဝမ်းကြောင်းပြဇယား	၁၅
၁၆	အသက်မွေးဝမ်းကြောင်းပြဇယားအပေါ်သုံးသပ်ချက်	၁၅
၁၇	ကြွယ်ဝမှုပြဇယား	၁၆
၁၈	အမျိုးသမီးများ၏တစ်နေ့တာအလုပ်ချိန်ပြဇယား	၁၇
၁၉	ပြဿနာသစ်ပင်များ	၁၈
၂၀	ကျေးရွာမှတင်ပြသောအခက်အခဲနှင့်မျှော်မှန်ချက်များ	၂၂
၂၁	ကျေးရွာမှအဆိုပြုသောစီမံကိန်းလုပ်ငန်းခွဲများ	၂၃
၂၂	ကော်မတီဝင်များစာရင်း	၂၅
၂၃	ကျေးရွာအခြေခံအချက်အလက်များ (ပုံစံ - ၈ - ၁)	၂၆
၂၄	စီမံကိန်းစက်ဝန်းအချိန်ဇယား (ပုံစံ ၈-၂)	၂၉
၂၅	ကျေးရွာဖွံ့ဖြိုးရေး ဦးစားပေး အစီအစဉ် (ပုံစံ ၈-၃)	၃၀
၂၆	ကျေးရွာအုပ်စုစီမံကိန်းလုပ်ငန်းခွဲရွေးချယ်ခြင်း (ပုံစံ ၈-၄)	၃၃
၂၇	အစည်းအဝေးမှတ်တမ်းများ	၃၅
၂၈	ကဏ္ဍအလိုက် ဖွံ့ဖြိုးရေး ဦးစားပေးလုပ်ငန်းများ	၃၈

ကျွန်းစုမြို့နယ်အခြေပြမြေပုံ

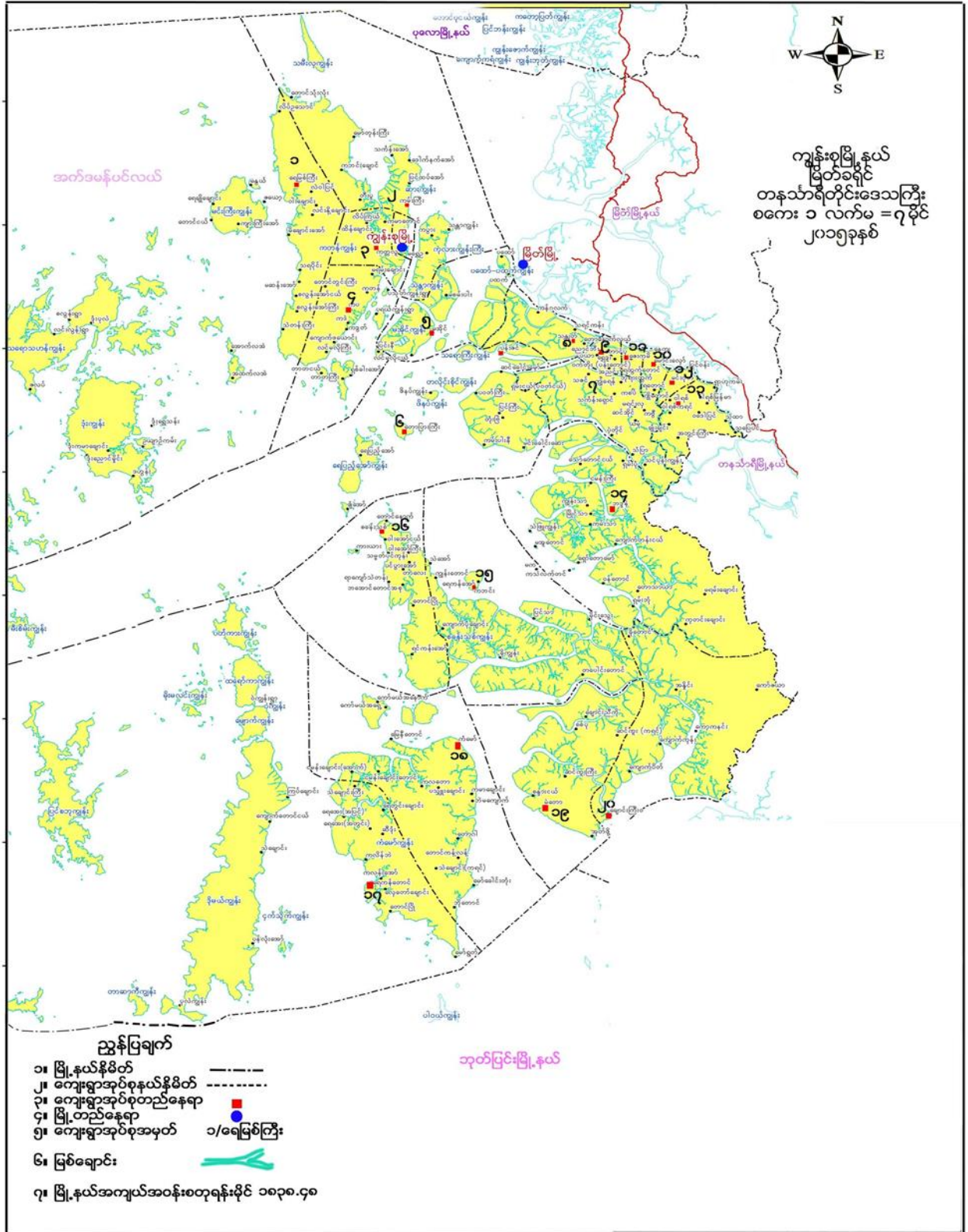

ကျေးရွာအုပ်စုမြေပုံ

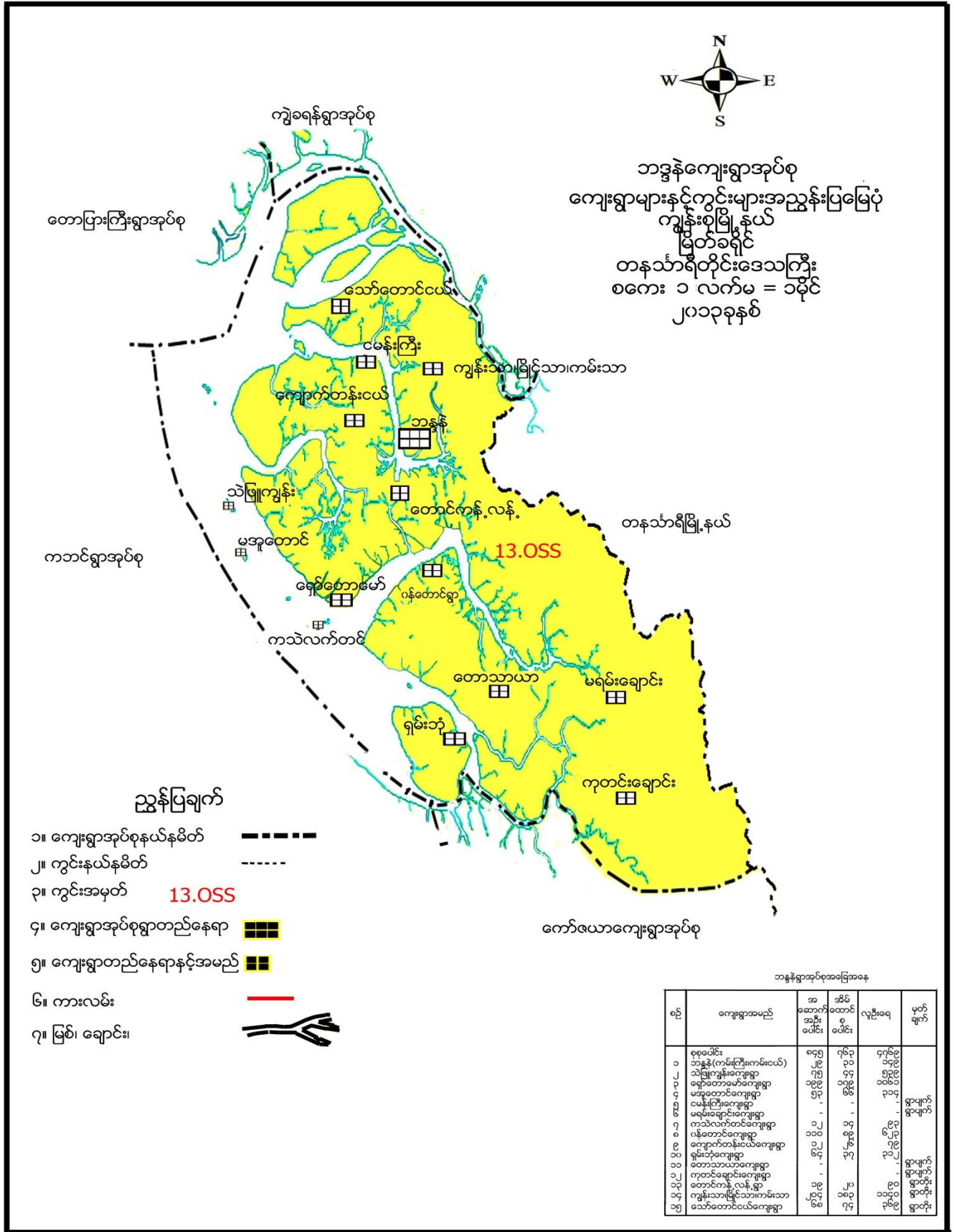

ကျေးရွာအုပ်စုအတွင်းပါဝင်သော ကျေးရွာများ

- ၁ - ဘန္တန်ကျေးရွာ
- ၂- ရှော်တောမော်ကျေးရွာ
- ၃ - ကမ်းသာကျေးရွာ
- ၄- မြိုင်သာကျေးရွာ
- ၅- ရှမ်းပုံကျေးရွာ
- ၆- ဝန်တောင်ကျေးရွာ
- ၇- သော်တောင်ငယ်ကျေးရွာ
- ၈- သဲဖြူကျွန်းကျေးရွာ
- ၉- မအူတောင်ကျေးရွာ
- ၁၀- ကျောက်တန်းငယ်ကျေးရွာ
- ၁၁- ကသဲလက်တင်ကျေးရွာ
- ၁၂- ငှေ့ချောင်းကြီးကျေးရွာ
- ၁၃- ကျွန်းသာကျေးရွာ

လူထုပူးပေါင်းပါဝင်သော လူမှုဆန်းစစ်ခြင်းနှင့် အကဲဖြတ်ခြင်း လုပ်ငန်းစဉ် (PSA/PRA) အကျဉ်းချုပ်

စဉ်	အသုံးပြုခဲ့သော PRA Tool များ
၁	လူမှုနှင့်အရင်းအမြစ်ပြမြေပုံ
၂	ရာသီခွင်ပြ ပြက္ခဒိန်
၃	ပြဿနာသစ်ပင် (၁)
၄	ပြဿနာသစ်ပင် (၂)
၅	ပြဿနာသစ်ပင် (၃)
၆	ပြဿနာသစ်ပင် (၄)
၇	ပင့်ကူအိမ်မြေပုံ
၈	ထိခိုက်လွယ်အုပ်စုကိုသုံးသပ်ခြင်းဇယား
၉	အသက်မွေးဝမ်းကြောင်းပြဇယား
၁၀	ပိုင်ဆိုင်မှုစစ်ခြင်း
၁၁	အမျိုးသမီးများ၏တစ်နေ့တာအလုပ်ချိန်ပြဇယား

လူမှုရေးနှင့် အရင်းအမြစ်ပြုပြင်မှု



လူမှုနှင့်အရင်းအမြစ်ပြုပြင်မှုအပေါ်သုံးသပ်ချက်

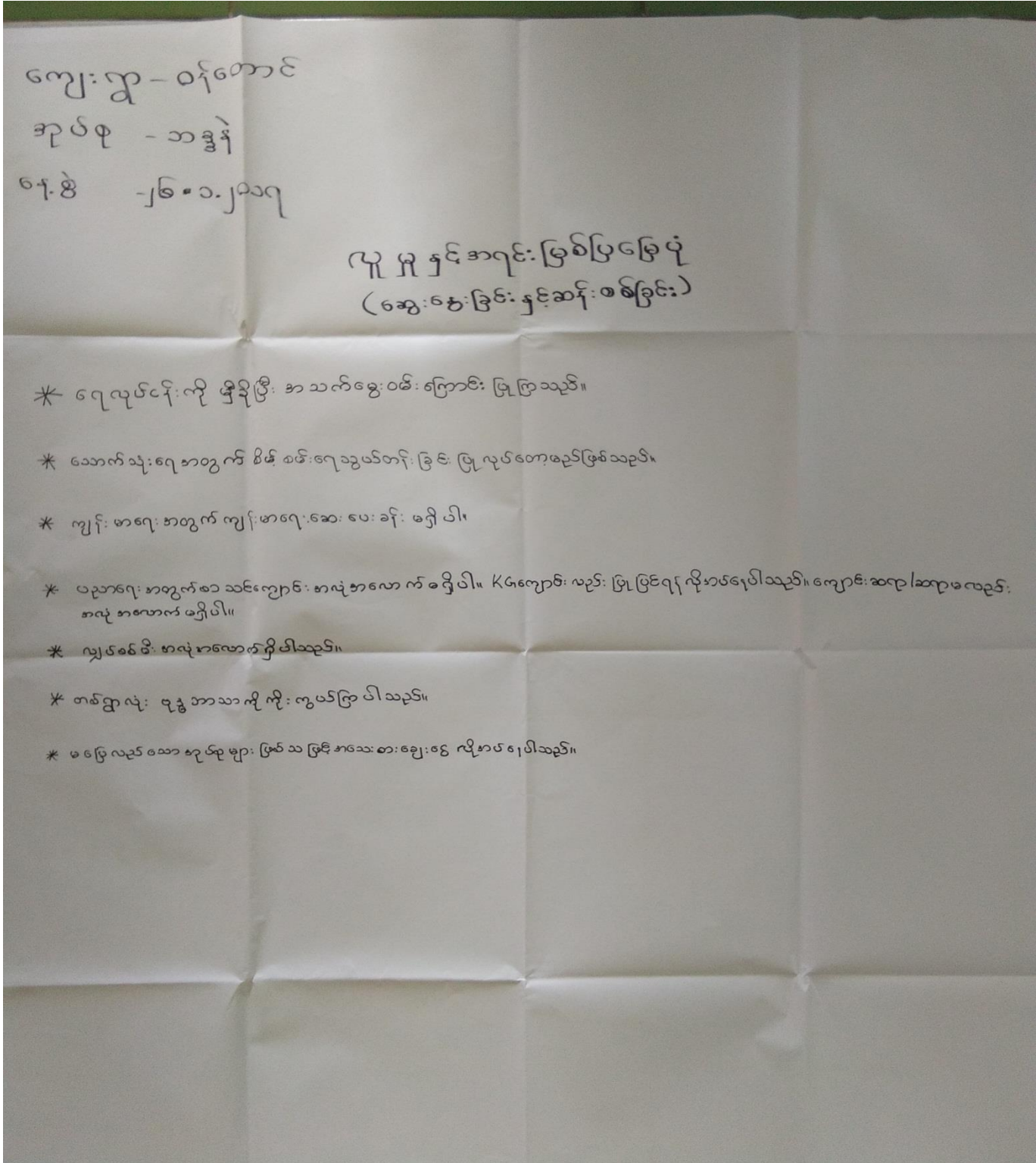

ထိခိုက်လွယ်အပ်စု သုံးသပ်ခြင်း

ဝန်ထောင်ကျေးဇူး ဘဒ္ဒဒင်္ဂါအုပ်စု		ဥစ္စာခန့်ကြွယ်ဝမှုပြုစာယာ		26.12.2014	
စဉ်	အုပ်စု	သွင်ပြင်လက္ခဏာ	အိမ်ထောင်စု	ရှာဖွေအတွင်း ချိတ်သားပစ္စည်း သောအိမ်	အကြောင်းအရင်း
၁။	ချစ်သာ	ဥယျာဉ်၊ ရေကန်၊ ဂဏန်း၊ နိုင်၊ သွပ်/ဖက်မိုး၊ ဖျဉ်ကာ၊ တိဗ္ဗိ၊ ဆိုလာဗူး	၉	-	
၂။	အသင်အတင်ပြေ လှည့် (အလယ် အလတ်)	ဂဏန်းထောင်၊ ဂွေခဲ (အလယ် စားလုပ်ရိုး)၊ ဆပ်ရက်/ကောက် ဖက်မိုး၊ ဝါးထရုံကာ	၃၁	-	
၃။	မပြေလည်	ဆပ်ရက် / ကောက် အခမလုပ်သမား (ကျွမ်း)၊ လက် လှုပ်လက်စား၊ ဖက်မိုး / ဖက်ကာ	၈၀	-	
(က)၊ (မ) ပါဝင်ဆွေးနွေးသူ - ၁၃၊ ၁၁ ဦးဆောင်ဆွေးနွေးသူ - ဦးနု၊ ဒေါ်ထွေးစို				နေ့စွဲ -	အချိန် -

၆၅.၅ - ၂၆.၁. ၂၀၁၇
ကျေးရွာ - ဝန်တောင်ရွာ
အုပ်စု - ဆဒွဲ



ဥစ္စာမရကြွယ်ဝမှုပြင်ပလား (ဆွေးနွေးခြင်း နှင့် သုံးသပ်ခြင်း)

- * ကျေးရွာတွင် မိမိတို့လည်သော အုပ်စုပေါ်များ ပါသည်။
၈၀% လောက် ရှိပါသည်။
- * မပြေလည်ခြင်း၊ အကြောင်းအရင်းမှာ အခ အလုပ်သမားပေါများခြင်း၊ ပိုမိုဆိုင်ရာများရှိခြင်း၊ လက်ကုပ်လက်
ပေါများခြင်း၊ ပုံမှန်ဝင်ငွေမရှိခြင်း၊ မိသားစုလူဦးရေပေါများခြင်းတို့ကြောင့် ဖြစ်ပါသည်။
- * မပြေလည်သော မိသားစုများ လုပ်ကိုင်သည် လုပ်ငန်းများမှာ - ဆပ်လုပ်၊ ဆပ်ကောက်၊ ဂဏန်းထောင်၊ ရေစားစား
များ ဖြစ်သည်။
- * ကျေးရွာတွင် မိသားစုများ ဤအပြင် အခြားဝေးလံသောနေရာများသို့ ဆွေးနွေးလေ့ရှိခြင်း မပြုလုပ်ရတော့ပေ။
ကုန်ကြေးရင်းပါး ဖြစ်ပါသည်။
- * ကျေးရွာတွင် မူလအခြေအနေအထားမှ အလယ်တန်းကျောင်းအဆင့်ထိတိုး ဖြစ်လာနိုင်လျှင် အခြားနေရာများသို့ သွား
ရန် မလိုအပ်ဘဲ သဖြင့် ငွေကြေးကုန်ကျ ရင်းပါး ဖြစ်ပါသည်။

ပိုင်ဆိုင်မှု စိစစ်ခြင်း



ပိုင်ဆိုင်မှုဆုံးသတ်ခြင်း ကျေးရွာ-ဝန်တောင်

ဆင်းခြင်း

		
ဆင်း	တပ်	လွှဲ
ကျေး	ကျေး	ကျေး
တပ်	ကျေး	ကျေး
		ကျေး
		ကျေး
		ကျေး
		ကျေး
		ကျေး
		ကျေး

ပိုင်ဆိုင်မှုဆုံးသတ်ခြင်း ကျေးရွာ-ဝန်တောင်

ထိန်းချုပ်ခြင်း

		
ကျေး	ကျေး	ကျေး
ကျေး	ကျေး	ကျေး
ကျေး	ကျေး	ကျေး
ကျေး	ကျေး	ကျေး
ကျေး	ကျေး	ကျေး
ကျေး	ကျေး	ကျေး
ကျေး	ကျေး	ကျေး
ကျေး	ကျေး	ကျေး
ကျေး	ကျေး	ကျေး

ကျေးဇူး - ဝန်တောင်းရာ

အုပ်စု - သဒ္ဓါ

နေ့စွဲ - ၂၆.၁.၂၀၁၇

ပိုင်ဆိုင်မှုပြသုံးသပ်ခြင်း

(ဆွေးနွေးခြင်း၊ ဖွဲ့စည်းခြင်း၊ ခွဲခြားခြင်း)

* ဈေးဆိုင်၊ ဝက်၊ စက်၊ ချွပ်စက်တို့ကို စာမျိုးသမီး များ သုံး နှင့် ဖြားဖြား ဆင်ချွပ်စက်၊ ဖွဲ့စည်းခြင်းကို စာမျိုး သမီး များ ဆင်ချွပ်ကြပါသည်။

* ဈေးဆိုင် ကို စာမျိုးသား ဖွဲ့စည်းခြင်း သမီး စာတူတကွ ဆိုက် ချွပ်ပါသည်။

* စောင့်၊ ကျေး၊ စက်၊ စား တို့ကို စာမျိုး သား များ စာသုံး ဖြားဖြား၊ ကျေး ဖွဲ့စည်း ကို စာမျိုး သား များ ဆိုက် ချွပ်ကြပါသည်။
စောင့် ဖွဲ့စည်း ကို စာမျိုး သား ဖွဲ့စည်းခြင်း သမီး စာတူတကွ ဆိုက် ချွပ်ကြပါသည်။

* ဧည့်သည် ဖြားဖြား၊ ပုစွန်၊ ဂဏန်း၊ ခေမာတို့ကို စာမျိုး သား ဖွဲ့စည်းခြင်း သမီး စာတူတကွ ဆိုက် ဖြားဖြား၊ ဧည့်သည်၊ ပုစွန်၊ ခေမာတို့ကို စာမျိုး သား များ ဆိုက် ချွပ်ကြပါသည်။

* စာမျိုး သား ဖွဲ့စည်းခြင်း သမီး စာတူတကွ ဆိုက် ဖြားဖြား ဆိုက် ချွပ်သည် ဆရာများ များ ခေမာ၊ ဂဏန်း တို့ ဖြစ်ပါသည်။

ဝန်တောင်ကျေးရွာ ရာသီခွင်ပြ ပြက္ခဒိန်

ဦးဆောင်ရေး: နွေသူ - ဒု: မြတ်နိုး
အိမ်ထောင်ရေး: နွေသူ - ရွာ: ၂၀ - ၂၅

သဘာဝအခြေအနေအထား	တစ်လ	တစ်လ	တစ်လ	တစ်လ	တစ်လ	တစ်လ	တစ်လ	တစ်လ	တစ်လ	တစ်လ	တစ်လ	တစ်လ
ပူလမ်းသကင်	၁၁/၂၅	၂၅/၂၅		၁၁/၂၅			၂၅/၂၅	၂၅/၂၅	၂၅/၂၅	၂၅/၂၅	၂၅/၂၅	၂၅/၂၅
ကျွန်းဖာရေ	၂၅/၂၅	✓	—	၂၅/၂၅	၂၅/၂၅	၂၅/၂၅	—	၂၅/၂၅	၂၅/၂၅	၂၅/၂၅	၂၅/၂၅	၂၅/၂၅
ဝင်ငွေ	၂၅/၂၅	၂၅	၂၅	၂၅/၂၅	၂၅/၂၅	၂၅/၂၅	၂၅/၂၅	၂၅/၂၅	၂၅	၂၅	၂၅	၂၅
ထွက်ငွေ	၂၅/၂၅	၂၅/၂၅	၂၅/၂၅	၂၅/၂၅	၂၅/၂၅	၂၅/၂၅	၂၅/၂၅	၂၅/၂၅	၂၅/၂၅	၂၅/၂၅	၂၅/၂၅	၂၅/၂၅
ကလုပ်ကိုင်	၂၅/၂၅	၂၅/၂၅	၂၅/၂၅	၂၅/၂၅	၂၅/၂၅	၂၅/၂၅	၂၅/၂၅	၂၅/၂၅	၂၅/၂၅	၂၅/၂၅	၂၅/၂၅	၂၅/၂၅
ရေရရှိမှု	၂၅	၂၅	၂၅	၂၅	၂၅	၂၅	၂၅	၂၅	၂၅	၂၅	၂၅	၂၅
ကာလအခြေအနေအထား												
အပူချိန်												
အလုပ်ရက်	၂၅/၂၅	၂၅/၂၅	၂၅/၂၅	၂၅/၂၅	၂၅/၂၅	၂၅/၂၅	၂၅/၂၅	၂၅/၂၅	၂၅/၂၅	၂၅/၂၅	၂၅/၂၅	၂၅/၂၅

ဝန်တောင်ကျေးရွာ ရာသီခွင်ပြ ပြက္ခဒိန် ဇယား

ဦးဆောင်ရေး: နွေသူ - ဒု: မြတ်နိုး
အိမ်ထောင်ရေး: နွေသူ - ရွာ: ၂၀ - ၂၅

သဘာဝအခြေအနေအထား	တစ်လ	တစ်လ	တစ်လ	တစ်လ	တစ်လ	တစ်လ	တစ်လ	တစ်လ	တစ်လ	တစ်လ	တစ်လ	တစ်လ
အပူချိန်												
အလုပ်ရက်	၂၅/၂၅	၂၅/၂၅	၂၅/၂၅	၂၅/၂၅	၂၅/၂၅	၂၅/၂၅	၂၅/၂၅	၂၅/၂၅	၂၅/၂၅	၂၅/၂၅	၂၅/၂၅	၂၅/၂၅
ကျွန်းဖာရေ	၂၅/၂၅	၂၅/၂၅	၂၅/၂၅	၂၅/၂၅	၂၅/၂၅	၂၅/၂၅	၂၅/၂၅	၂၅/၂၅	၂၅/၂၅	၂၅/၂၅	၂၅/၂၅	၂၅/၂၅
ပူလမ်းသကင်			—		—	—						
ဝင်ငွေ												
ထွက်ငွေ												
ရေရရှိမှု												
အလုပ်ရက်	၂၅/၂၅	၂၅/၂၅	၂၅/၂၅	၂၅/၂၅	၂၅/၂၅	၂၅/၂၅	၂၅/၂၅	၂၅/၂၅	၂၅/၂၅	၂၅/၂၅	၂၅/၂၅	၂၅/၂၅

ကျေးဇူး - ဝန်တောင်း
အုပ်စု - ဘဒ္ဒနဲ့
နေ့စွဲ - ၂၆.၁.၂၀၁၇

ရာသီခွင်ပြ ပြက္ခဒိန်

(ခွေးမွေးခြင်း နှင့် ဆန်စစ်ခြင်း)

- * ရေလုပ်ငန်းဖြစ်သော ငထိဂဏန်း၊ ငါး လုပ်ငန်းကို အဓိကလုပ်ကိုင်ကြပြီး အခြား ဝင်ငွေရသော လုပ်ငန်းမှာ လုပ်ငန်း ဖြစ်သည်။
- * အိမ်ခြေ ၇၆% သည် ရေလုပ်ငန်း ကိုလုပ်ကိုင်ကြ ပါသည်။
- * သီတင်းကျွတ်လနှင့် တန်ဆောင်မုန်းလများတွင် ဇွန်လကလေးပိုများ ပါသည်။
- * ရေလုပ်ငန်း မှအပ အခြား ဝင်ငွေရသော လုပ်ငန်း နည်းပါး ပါသည်။
- * ဝင်ငွေ မလုံလောက်သော ကြောင့် အခြား ဝင်ငွေရသော လုပ်ငန်း များ ဖြစ်သော ဥယျာဉ်လုပ်ငန်း၊ ရေစား အလုပ်ခြံစိုက် များ ကို လုပ်ကိုင်ပြီး ဖြေရှင်းကြ ပါသည်။
- * ကျွန်းမာရေ၊ ဆေးပေးခန်း၊ မရှိသော ကြောင့် ကျွန်းမာရေ ကတွက်ကောက်အခဲများ ဖြည့်ပေးရပါသည်။
- * အမျိုးသမီးများ ကတွက်ဝင်ငွေရသော လုပ်ငန်း နည်းပါးသောကြောင့် အိမ်မှုကိစ္စများ ဖြစ်အချိန်ကုန်ပေး

ဝန်ကေကျေးရွာ

ပင်ကူအိမ်ခြေပုံ

ရက်စွဲ: ၂၆.၁.၂၀

အမျိုးသား: အဖွဲ့

ပျံပေါင်းပါဝင်မှု

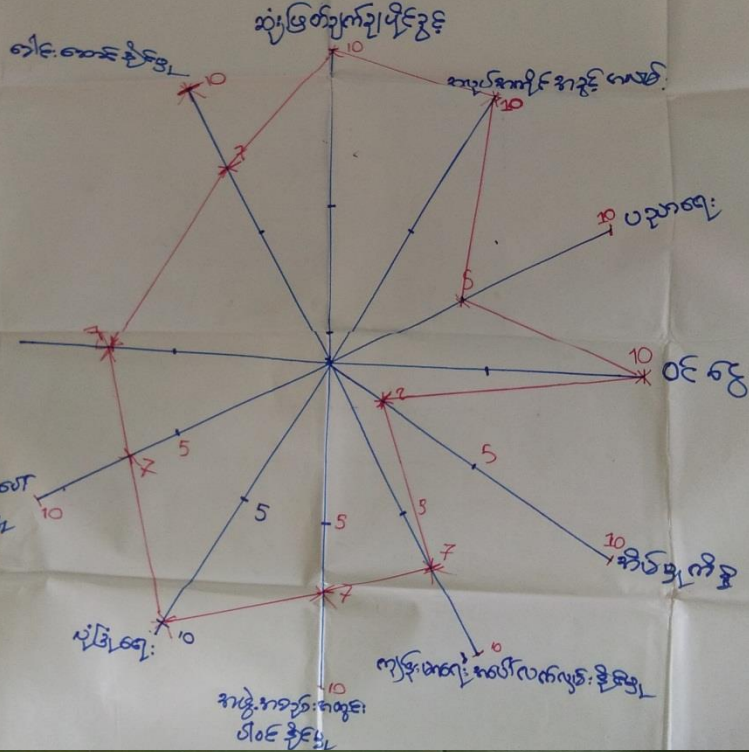

ပါဝင်ဆွေးနွေးသူ - (၈)

ဒါ့အတိုင်းဆွေးနွေး

၂၅.၁. ၂၀၁၅ ပင်ကူအိမ်ခြေပုံ

အမျိုးသမီး: + အမျိုးသား အဖွဲ့

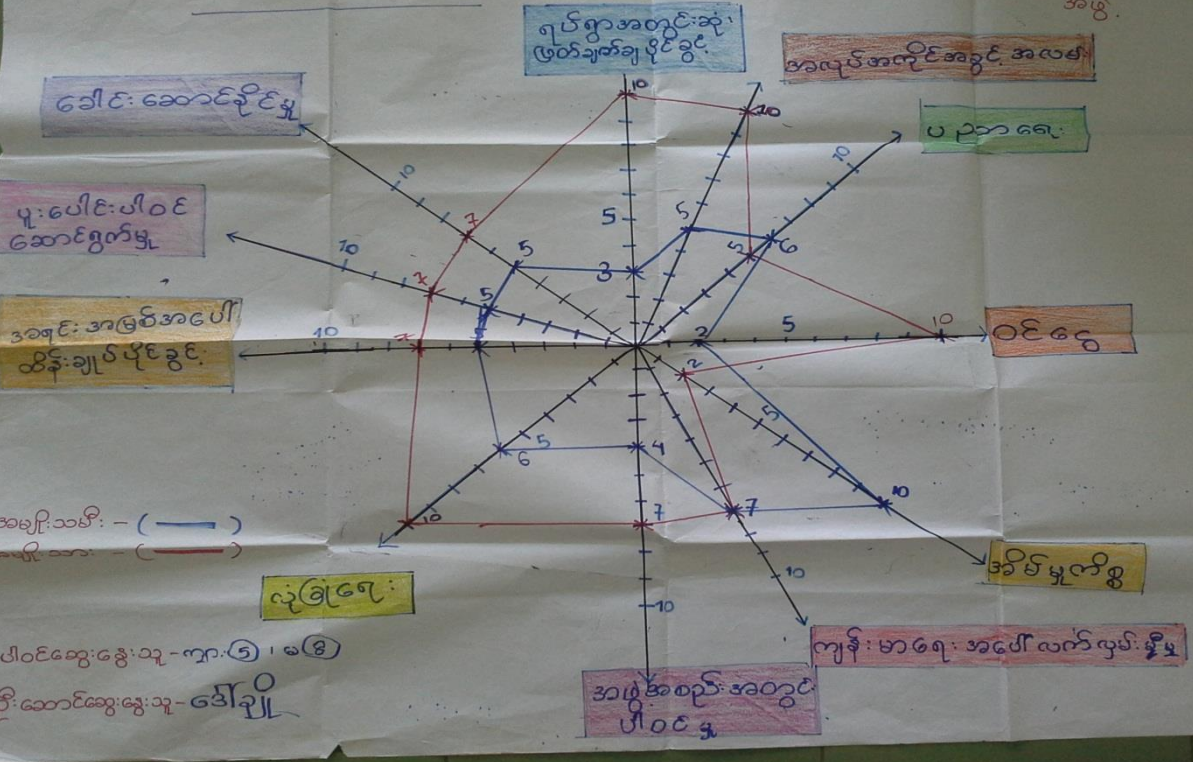

အမျိုးသမီး: - (—)
အမျိုးသား: - (—)

ပါဝင်ဆွေးနွေးသူ - (၅) , (၆)

ဒါ့အတိုင်းဆွေးနွေးသူ - ဒေါ်ချို

ကျေးဇူး-ဝန်တောင်
အုပ်စု - အဖွဲ့
၈၂.၉ - ၂၆.၁.၂၀၁၇

ပင်ကူအိမ်ပြုစေပုံ
(ဆွေးနွေးခြင်း၊ ဂုဏ်ထူးဆောင်ရွက်ခြင်း)

- * အမျိုးသမီးများသည် ခေါင်းဆောင် ဦးစွာ၊ ဂုဏ်ထူးဆောင်ရွက် ချိန် ချိန်၊ လုံခြုံရေး၊ အရင်းအမြစ်ကပေါ် ထိန်းချုပ်ပိုင်ခွင့်၊ ဂုဏ်ထူးဆောင်ရွက် ဦးစွာ အားပေးပါသည်။ အမျိုးသားများသည် ဦးဆောင် ခေါင်းဆောင် ဦးစွာ များတွင် အမျိုးသမီးများ ထက် များသည်။
- * အမျိုးသမီးများသည် အိမ်ထောင်ရေးများတွင် အချိန်ပြည့် အချိန်ကုန်ကျသဖြင့် ဝင်ရောက်သော လုပ်ငန်းများ လေ့လာနိုင်စေ
- * အမျိုးသမီးများ အတွက် အလုပ်အကိုင် အခွင့်အလမ်း ပေးပါသည်။
- * အမျိုးသမီးများသည် အဖွဲ့အစည်း အတွင်း ပါဝင်မှုအား ပေးပါသည်။
- * ကျေးဇူးတင် အမျိုးသမီးများ အား သီးသန့်ဆွေးနွေးပွဲများ၊ လုပ်ပိုင်ခွင့် ဂုဏ်ထူးဆောင်ရွက်ခြင်း၊ အဖွဲ့အစည်း ဦးဆောင် ဦးစွာ ခေါင်းဆောင် ဦးစွာ များ အား ကောင်းကောင်း ကူညီပေးသင့်ပါသည်။

ကျေးဇူး - ဝန်ထောက်
 ဒုတိယ - ဘဒ္ဒန္တ
 နေ့စဉ် - ရက်စွဲ
 အချိန် - 9:45 AM
 ရက်စွဲ - 26.12.2015

အသက်မွေးဝမ်းကြောင်းပြုစေယာ။

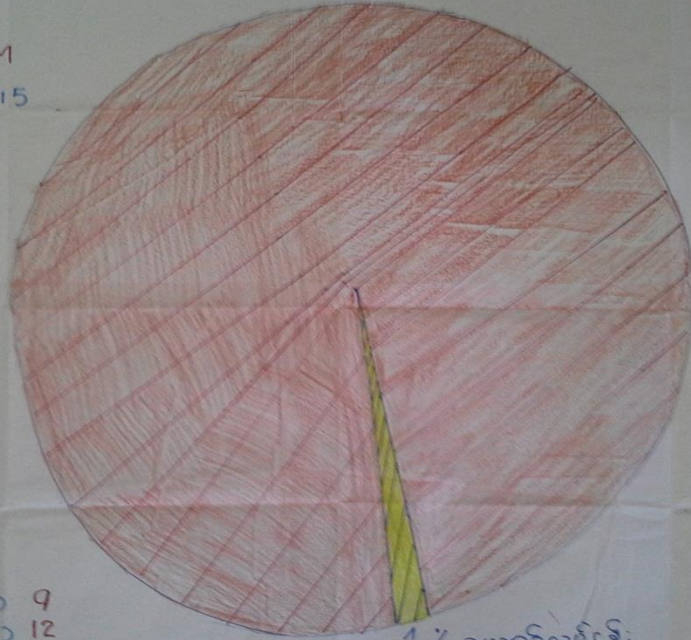

99% ရေလုပ်ငန်း

ပါဝင်ဆွေးနွေးသူ - (က) 9
 - (မ) 12
 ဦးဆောင်ဆွေးနွေးသူ - ဦးကျော်သန်း + ဒေါ်နွဲ့အိ

1% - ဥယျာဉ်လုပ်ငန်း

ကျေးဇူး - ဝန်ထောက်
 ဒုတိယ - ဘဒ္ဒန္တ
 နေ့စဉ် - 16.2.2016

အသက်မွေးဝမ်းကြောင်းပြုခြင်း
 (ဆွေးနွေးခြင်း၊ ဂုဏ်ထူးဆောင်ရွက်ခြင်း)

- * ရေလုပ်ငန်းကို အဓိက လုပ်ကိုင်သော ဖြစ်သဖြင့် စာမျိုးသမီးများ စာတွက်စာလုပ်စာတိုစာစွဲစာလမ်းများ ပါဝင်ပါသည်။
- * စာမျိုးသမီးများ၏ အသက်မွေးဝမ်းကြောင်းမှာ ဈေးဆိုင်ရောင်းခြင်း၊ ဥယျာဉ်လုပ်ငန်း၊ စက်ချုပ်ခြင်းလုပ်ငန်းတို့ ဖြစ်ပါသည်။
- * ရေလုပ်ငန်းဖြစ်သော ဝါယာ၊ ဖမ်းခြင်းလုပ်ငန်းကို တစ်ခိုင်းတစ်ခိုင်းလုပ်ကိုင်ကြပါသည်။
- * ကျန်းစာရေးစာတွက်ဆေးရေး၊ သားဖွားဆရာမ မရှိသော ကြောင့် လူနာကျရောက် များပါသည်။
- * ဝဋ်ကျေးစာတွက်ကျောင်းဆရာမ အလုံအလောက်မရှိသော ကြောင့် ကျောင်းသူများ စာတွက်အသက်မွေး ဖြစ်ပါသည်။

နောက်ကျော: ရှာတွင်း နေထိုင် မြူ နှင့် ပိုင်မြူ အခြေအနေ
 နှိုင်းချုပ်ချုပ်

ရက်စွဲ - ၂၀၁၉.၀၂.၀၅

စဉ်	ပိုင်ဆိုင်မှု	ရာခိုင်နှုန်း:
ချမ်းသာ	ချေးဆိုင်၊ လျှပ်ဆိုင်၊ စက်ပစ္စည်း ပျက်စီး၊ မြို့မှာ နေထိုင် ရှိ၊ အလုပ်အကိုင် ပျိုးရမ်းနိုင်	၂၀%
အသင့်အတင့်	လျှပ်ပိုင်၊ စက်ပိုင်၊ စက်မီး ယိုင်ကာ၊	၃၀%
မချမ်းသာ	လျှပ်ပိုင်၊ စက်ပိုင် တစ်ခု၊ အိမ်အိမ်၊ ချိတ်၊ ယိုင်ကာ၊ လေအေးထွက်နေ မဟုတ်	၅၀%

၂၀၁၉ - ဦးစွာ: ညီညာစွာ + ဦးစွာ
 စင်စစ်: ရွေးချယ် - အား - ၅ + ၆ - ၃

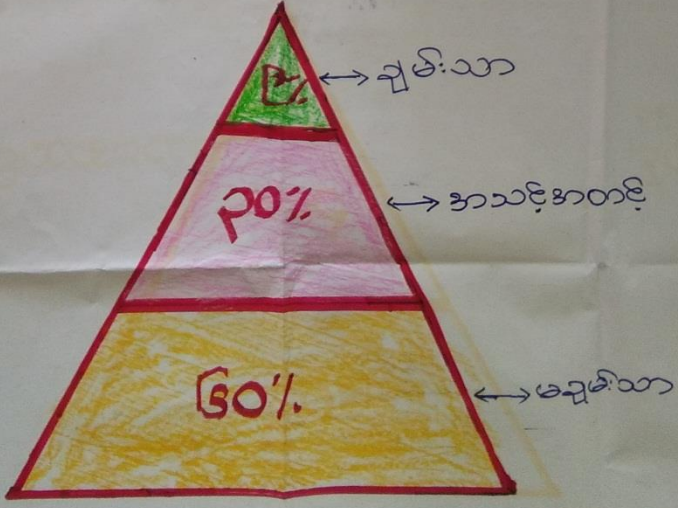

အပျို: သမီး: များ: ခါးတရံတကာ အချိန်ဇယား:

ကျေးဇူး - သွားစို
 အလုပ် - တစ်နေ့
 ကျေးဇူး - ဝန်ဆောင်
 နေ့စွဲ - ၂၅.၁၂.၂၀၁၅
 နေရာ - ဆန်းတော်ကြီးကျောင်း <ကျေးဇူး>

အချိန်	အိမ်မှုကိစ္စ	မီးဖွားရေး (ရေသေ/ရိယာ)
6:00 နံနက်	ရေဆီ	ဂဏန်းဆောင်
7:00	တက်ပရော့ဆင့်/အိမ်မှုကိစ္စ	
8:00	နံနက်စာစား	
9:00	အိမ်မှုကိစ္စ/ထမင်းချက်	ကျေးဇူး/အေ
10:00	ဆွမ်းချက်/ကပ်/လောင်း	ကျေးဇူး/ရုတ်
11:00	ထမင်းစား	
12:00 မွန်းတည့်	ထမင်းစား	
1:00	အမှူး	
2:00	အမှူး	ကျေးဇူး/ပိုင်
3:00	ရေခဲ	
4:00	ထမင်း တုတ်	
5:00	ရေချိုး	
6:00	ထမင်းစား	● အမှူး/ပိုင်
7:00	ဖွဲ့စည်းကြည့်	"
8:00	ဖွဲ့စည်းကြည့်	"
9:00	ဖွဲ့စည်းကြည့်	အမှူး/ပိုင် ကျေးဇူး ထမင်း
10:00	အိပ်ခါ	
11:00	အိပ်ခါ	
12:00 နံနက်	အိပ်ခါ	အမှူး/ပိုင်
1:00	အိပ်ခါ	
2:00	အိပ်ခါ	
3:00	ရေခဲ	
4:00	ရေခဲ	
5:00	ရေခဲ	
5:30	တက်ပရော့ဆင့်/စုန်း/အမှူး/ကပ် အိမ်မှုကိစ္စ အလုပ်	



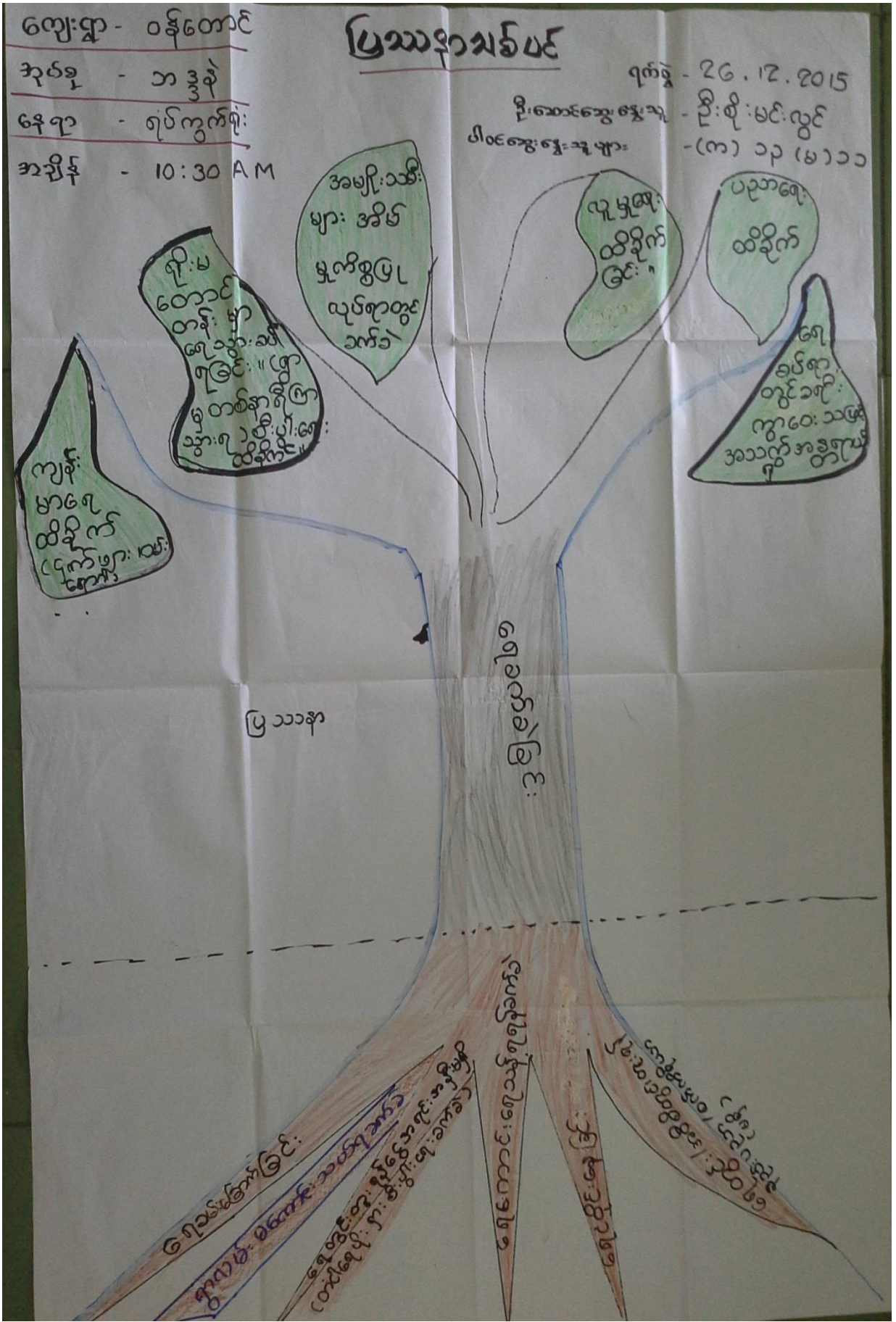

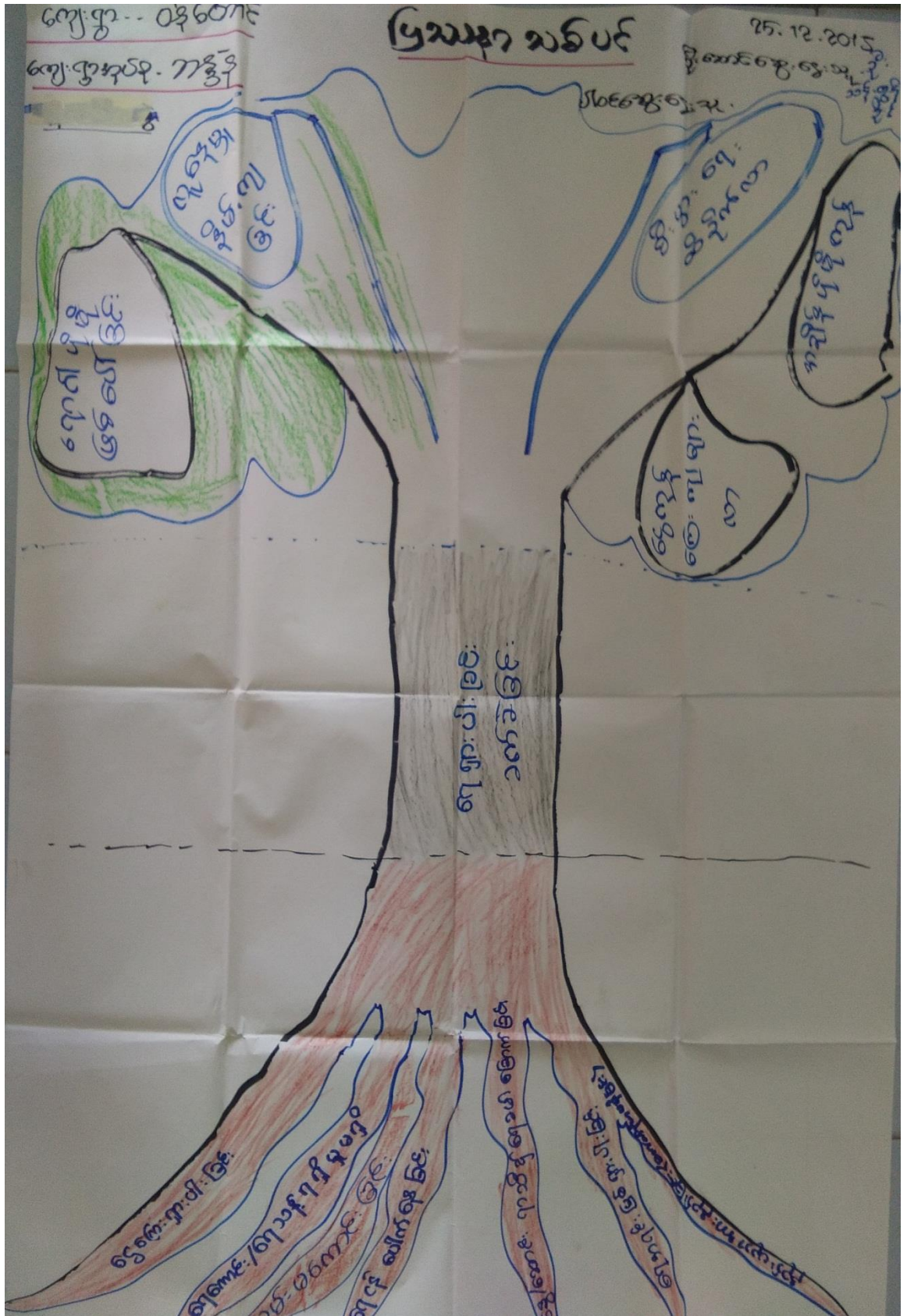

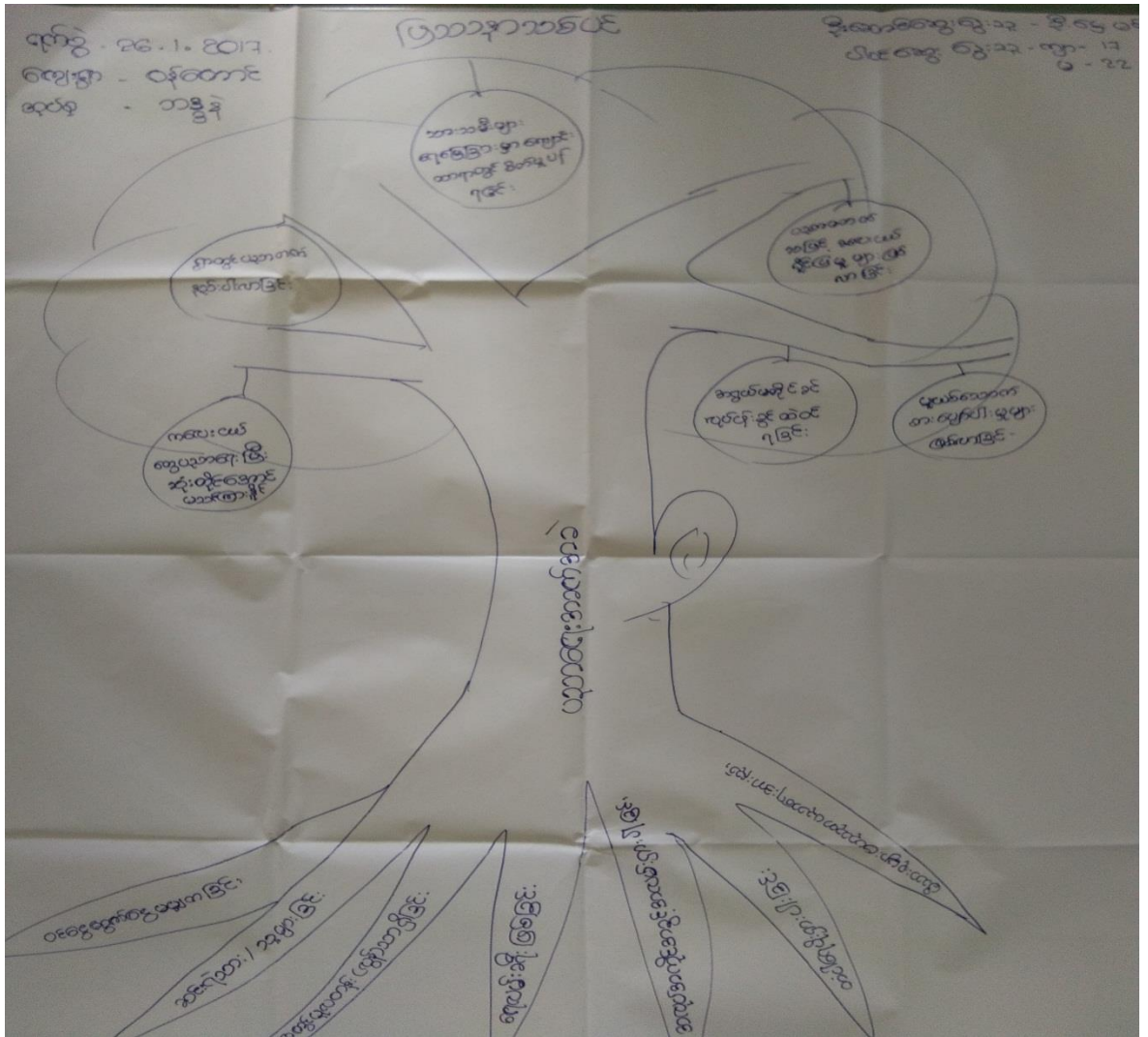

အဖွဲ့အစည်း

အဖွဲ့အစည်းများ - အားအင်အဖွဲ့အစည်း အဖွဲ့အစည်း အဖွဲ့အစည်း

ဝန်ထောက်

ရက်စွဲ - ၁၆.၁.၂၀၁၇

အားအင်အဖွဲ့များ :-

- * အဖွဲ့အစည်း အဖွဲ့အစည်း
- * အဖွဲ့အစည်း အဖွဲ့အစည်း
- * အဖွဲ့အစည်း အဖွဲ့အစည်း
- * အဖွဲ့အစည်း အဖွဲ့အစည်း
- * အဖွဲ့အစည်း အဖွဲ့အစည်း
- * အဖွဲ့အစည်း အဖွဲ့အစည်း
- * အဖွဲ့အစည်း အဖွဲ့အစည်း
- * အဖွဲ့အစည်း အဖွဲ့အစည်း

အမျိုးသမီးများတစ်ဦးဖြစ်သော အခက်အခဲ

ကျောင်း ဆရာမ အဆောင် ကခက်ခဲ

ဆရာမ အလုပ်အကိုင် မရှိခြင်း

KG ကျောင်း မရှိ

စာသင်ကျောင်း အလုပ်အကိုင် မရှိခြင်း

ဆေးပေးခန်း မရှိ

ဆေးဆိုင် ဆရာမ လိုအပ်

အလုပ်အကိုင် ရှားပါးခြင်း

ကျောင်း သူ/သား ကလေး ချစ်သော အခက်ခဲ

အမျိုးသမီးများ၏ ချွတ်မြန်းချက်

ဆရာမ အဆောင် ကခက်

ဆရာမ အလုပ်အကိုင် မရှိခြင်း လိုက်

KG ကျောင်း

စာသင်ကျောင်း ဆောင်ရွက်

ဆေးပေးခန်း

ဆေးဆိုင် ဆရာမ

အလုပ်အကိုင် ရှားပါးခြင်း၊ အလုပ်အကိုင် ရှားပါးခြင်း

ကျောင်း သူ/သား ချစ်သော

အမျိုးသားများတစ်ဦးဖြစ်သော အခက်အခဲ

- အိမ်ထောင် အခက်ခဲ
- လျှပ်စစ်ဓာတ် အခက်ခဲ
- ကျန်းမာရေး အခက်ခဲ
- ဆေးပေးခန်း အခက်ခဲ
- ကျွန်ုပ်တို့ အခက်ခဲ (အိမ်ထောင်ရေး)
- ပညာရေး အခက်ခဲ
- အလုပ်အကိုင် အခက်ခဲ

အမျိုးသားများ၏ ချွတ်မြန်းချက်

- ဆရာ/ဆရာမ အခက်ခဲ
- ကျန်းမာရေး (ကျန်းမာရေး)
- ဆေးပေးခန်း
- အဆရာ ကျန်းမာရေး မြား
- လျှပ်စစ်ဓာတ်
- အိမ်ထောင်ရေး အခက်ခဲ
- အလုပ်အကိုင် အခက်ခဲ
- အလုပ်အကိုင် အခက်ခဲ ပညာရေး
- အိမ်ထောင်ရေး (ကျွန်ုပ်)
- ကျန်းမာရေး အခက်ခဲ၊ ကျန်းမာရေး

အမျိုးသမီးများတင်ပြသောစီမံကိန်းထုတ်ဖော်ခွဲများ

- ① ဆရာမ အဆောင်အယာ
- ② ကျောင်းဆရာမ
- ③ KG ကျောင်း
- ④ ဆေးပေးခန်း
- ⑤ ဆေးထိုးဆရာမ
- ⑥ အင်အားစွမ်းအင်
- ⑦ သူနာပြုသင်တန်း
- ⑧ ကျောင်းသူ/သူ၊ ခိုခင်းခန်း
- ⑨ စာသင်ကျောင်းဆောင်အယာ

အမျိုးသားများတင်ပြသောစီမံကိန်းထုတ်ဖော်ခွဲများ

ဂဏန်းအဆင့်

- ၁ - စာသင်ကျောင်း
- ၄ - လှေစစ်ပိတ်
- ၃ - ကော်ဖီအိမ်
- ၅ - မိတ်ခံခံကား
- ၂ - ဆေးပေးခန်း
- ၆ - ရွာပတ်ပတ်လမ်းကွန်ကရစ်ခရိုင်သင်တန်း
- ၇ - ကော်ပွလက်ပွသင်တန်း
- * ၃ - စိမ်းစမ်းကျေးရွာဖွံ့ဖြိုးရေး * * *
- ၈ - မိတ်ခံခံပွသင်တန်း
- ၁၁ - ကော်ဖီအိမ်
- ၁၂ - ကျောင်းသူ/သူ ခိုခင်းခန်း
- ၁၀ - ကျောင်းဆရာမ
- ၉ - သူနာပြုသင်တန်း

- မဲရယက်
- ၁၀
 - ၈
 - ၆
 - ၇
 - ၁၀
 - ၆
 - ၅
 - ၄
 - ၂
 - ၁
 - ၃

①	②	③	④	⑤	⑥	⑦	⑧	⑨	⑩	⑪	⑫
ကတိတရား	ဗျာဓိ	ကတိတရား	မိမိတို့က	ကလေးတို့	အားလုံးကို ကျင့်ကြံခြင်း	အားလုံးကို ထုတ်	အားလုံးကို ထုတ်	အားလုံးကို ထုတ်	အားလုံးကို ထုတ်	အားလုံးကို ထုတ်	အားလုံးကို ထုတ်
0	0	0	0	0	0	0	0	0	0	0	0
1	2	1	1	1	1	1	1	1	1	1	1
2	2	2	2	2	2	2	2	2	2	2	2
3	3	3	3	3	3	3	3	3	3	3	3
4	4	4	4	4	4	4	4	4	4	4	4
5	5	5	5	5	5	5	5	5	5	5	5
6	6	6	6	6	6	6	6	6	6	6	6
7	7	7	7	7	7	7	7	7	7	7	7
8	8	8	8	8	8	8	8	8	8	8	8
9	9	9	9	9	9	9	9	9	9	9	9
10	10	10	10	10	10	10	10	10	10	10	10
11	11	11	11	11	11	11	11	11	11	11	11
12	12	12	12	12	12	12	12	12	12	12	12
13	13	13	13	13	13	13	13	13	13	13	13
14	14	14	14	14	14	14	14	14	14	14	14
15	15	15	15	15	15	15	15	15	15	15	15
16	16	16	16	16	16	16	16	16	16	16	16
17	17	17	17	17	17	17	17	17	17	17	17
18	18	18	18	18	18	18	18	18	18	18	18
19	19	19	19	19	19	19	19	19	19	19	19
20	20	20	20	20	20	20	20	20	20	20	20
21	21	21	21	21	21	21	21	21	21	21	21
22	22	22	22	22	22	22	22	22	22	22	22
23	23	23	23	23	23	23	23	23	23	23	23
24	24	24	24	24	24	24	24	24	24	24	24
25	25	25	25	25	25	25	25	25	25	25	25
26	26	26	26	26	26	26	26	26	26	26	26
27	27	27	27	27	27	27	27	27	27	27	27
28	28	28	28	28	28	28	28	28	28	28	28
29	29	29	29	29	29	29	29	29	29	29	29
30	30	30	30	30	30	30	30	30	30	30	30
31	31	31	31	31	31	31	31	31	31	31	31
32	32	32	32	32	32	32	32	32	32	32	32
33	33	33	33	33	33	33	33	33	33	33	33
34	34	34	34	34	34	34	34	34	34	34	34
35	35	35	35	35	35	35	35	35	35	35	35
36	36	36	36	36	36	36	36	36	36	36	36
37	37	37	37	37	37	37	37	37	37	37	37
38	38	38	38	38	38	38	38	38	38	38	38
39	39	39	39	39	39	39	39	39	39	39	39
40	40	40	40	40	40	40	40	40	40	40	40
41	41	41	41	41	41	41	41	41	41	41	41
42	42	42	42	42	42	42	42	42	42	42	42
43	43	43	43	43	43	43	43	43	43	43	43
44	44	44	44	44	44	44	44	44	44	44	44
45	45	45	45	45	45	45	45	45	45	45	45
46	46	46	46	46	46	46	46	46	46	46	46
47	47	47	47	47	47	47	47	47	47	47	47
48	48	48	48	48	48	48	48	48	48	48	48
49	49	49	49	49	49	49	49	49	49	49	49
50	50	50	50	50	50	50	50	50	50	50	50

ရက်စွဲ - ၂၀.၁.၂၀၁၇

ဈေးရွာ - ဝန်ထောင်

အလုပ် - ကျွန်ုပ်တို့ ကော်ယက်ဝန်များ၏

ဒီထောက်ပံ့မှု

- ဒီးဆန်ဆူနီ

- ဒေါ်နွဲ့အိဇွေး

ဝယ်ယူရေး ပံ့ပိုးမှု

- ဒေါ်ဇွေး

အဖွဲ့ဝင်

- ဒီးထောင်နီ

အဖွဲ့ဝင်

- ဒေါ်ဇွေး

စောင့်ကြည့်ပံ့ပိုးမှု

- ဒေါ်ဇွေး

အဖွဲ့ဝင်

- ဒီးတင်နီ

အဖွဲ့ဝင်

- ဒေါ်နွဲ့အိဇွေး

ပြုပြင်/ထိန်းသိမ်း ပံ့ပိုးမှု

- ဒီးထောင်နီ

အဖွဲ့ဝင်

- ဒေါ်အေး

အဖွဲ့ဝင်

- ဒီးဆန်ဆူနီ

စောင့်ရှောက် ထိန်းသိမ်း

- ဒီးထောင်နီ

- ဒေါ်ဇွေး

စောင့်ရှောက်

- ဒီးထောင်နီ

- ဒေါ်အေး

အခြားအဖွဲ့ဝင်များ ပံ့ပိုးရေး

- ဒီးထောင်နီ



ပုံစံ- ၈-၁ ကျေးရွာအခြေခံအချက်အလက်များ (Form PC 1)

လမ်းညွှန်ချက်၊ ကျေးရွာတစ်ရွာသို့ ပထမဆုံးမိတ်ဆက်ရေးသွားရောက်သောအခါ လူထုစည်းရုံးရေးမှူးသည် ကျေးရွာခေါင်းဆောင်များအားကျေးရွာအချက်အလက်များကိုပေတ္တာရပ်ခံ၍တောင်းခံရသည်။ ဤအချက်အလက်များကိုစီမံကိန်းမိတ်ဆက်အစည်းဝေးတွင် ဤအချက်အလက်များအားစစ်ဆေးပြီးမှန်ကန်အောင်ပြုလုပ်ရမည်။ ပြီးနောက်တွင် လူထုစည်းရုံးရေးမှူးသည် သတင်းအချက်အလက်ထဲသို့ Tablets မှတစ်ဆင့် ဖြည့်သွင်းရမည်။

ကျေးရွာအုပ်ချုပ်ရေးမှူးအမည် ဦးအောင် ကျေးရွာအုပ်ချုပ်ရေးမှူး၏ဖုန်းနံပါတ် ၀၉-၉၅၀၀၀၀၀၀ လူထုစည်းရုံးရေးမှူး၏အမည် ဒေါ်အိန်

ပြည်နယ်တိုင်းဒေသကြီး ဗဟိုဘဏ္ဍာ မြို့နယ် ဇွဲနွဲ ကျေးရွာအုပ်စု ဟိုဒွဲ ကျေးရွာ တိုက်

က။ လူဦးရေ

လူမျိုးစု	အိမ်ထောင်စုအရေအတွက်	ကိုးကွယ်သည့်ဘာသာ	အိမ်ထောင်စုအရေအတွက်
လူမျိုးစု (၁) <u>အိန္ဒိယ</u>	140	ဘာသာ(၁) <u>ဗုဒ္ဓ</u>	140
လူမျိုးစု (၂) -----		ဘာသာ(၂) -----	
လူမျိုးစု (၃) -----		ဘာသာ(၃) -----	
လူမျိုးစုရော -----		ဘာသာရော -----	
	အရေအတွက်		
မသန်စွမ်းသူများ	9		
သက်ကြီးရွယ်အိုများ (၆၅ နှစ် နှင့်အထက်)	35		
စစ်ဘေးရှောင်			

	အမျိုးသား(အရေအတွက်)	အမျိုးသမီး (အရေအတွက်)
လူဦးရေ	302	298
လူမျိုးစု (၁) <u>အိန္ဒိယ</u>		
လူမျိုးစု (၂) -----		
လူမျိုးစု (၃) -----		
အိမ်ထောင်ဦးစီး	140	

(ခ) အခြေခံအဆောက်အအုံ အသုံးအဆောင်များ

စာသင်ကျောင်း	အမှတ် ခြံပင်	ကျန်းမာရေး	အမှတ်ခြံ ပင်	ဘာသာရေးအဆောက် အအုံများ	အမှတ် ခြံပင်
အထက်တန်းကျောင်း	<input type="checkbox"/>	ဆေးရုံ	<input type="checkbox"/>	စေတီ	<input checked="" type="checkbox"/>
အလယ်တန်းကျောင်း	<input type="checkbox"/>	ကျန်းမာရေးဌာန	<input type="checkbox"/>	ဘုန်းကြီးကျောင်း	<input checked="" type="checkbox"/>
မူလတန်းကျောင်း <u>၈၅</u>	<input checked="" type="checkbox"/>	ကျန်းမာရေးဌာနခွဲ	<input type="checkbox"/>	ဟိန္ဒူဘုရားကျောင်း	<input type="checkbox"/>
မူကြိုကျောင်း	<input type="checkbox"/>	ဆေးပေးခန်း	<input type="checkbox"/>	ခရစ်ယာန်ကျောင်း	<input type="checkbox"/>
အခြား	<input type="checkbox"/>	အခြား	<input type="checkbox"/>	ဗလီ	<input type="checkbox"/>
				အခြား	<input type="checkbox"/>
မှတ်ချက် - <u>မူကြိုကျောင်း</u>		<u>မှတ်ချက်</u>		<u>မှတ်ချက်</u>	
<u>ဘဏ္ဍာအုပ်စု ၃၄.၅၅</u>					

(ဂ) ကျွမ်းကျင်သူများမှတ်တမ်း (ကျေးရွာတွင်နေထိုင်သော သို့မဟုတ် တခြားရွာမှလာရောက်သောကျွမ်းကျင်သူများ)

(၁) စာသင်ကျောင်း			(၂) ကျန်းမာရေး			(၃) လက်မှုပညာရှင်		
	ရွာတွင် နေထိုင်သူ	အခြားရွာမှလာသူ		ရွာတွင် နေထိုင်သူ	အခြားရွာမှလာသူ		ရွာတွင် နေထိုင်သူ	အခြားရွာမှလာသူ
မူလတန်းပြ ဆရာ/မ	<input checked="" type="checkbox"/> ၆ - ၂	<input checked="" type="checkbox"/> ၈ - ၁ ၂ - ၂	ဆရာဝန်	<input type="checkbox"/>	<input type="checkbox"/>	လက်သမား	<input checked="" type="checkbox"/> ၈ - ၄	<input type="checkbox"/>
အထက်တန်းပြ ဆရာ/မ	<input type="checkbox"/>	<input type="checkbox"/>	လက်ထောက် ကျန်းမာရေးမှူး	<input type="checkbox"/>	<input type="checkbox"/>	ပန်းရံ	<input checked="" type="checkbox"/> ၈ - ၁	<input type="checkbox"/>
အလယ်တန်းပြ ဆရာ/မ	<input checked="" type="checkbox"/> ၈ - ၂	<input type="checkbox"/>	အမျိုးသမီး ကျန်းမာရေး ဆရာမ	<input type="checkbox"/>	<input type="checkbox"/>	လျှပ်စစ်ကျွမ်းကျင်၊ မီးသမား	<input type="checkbox"/>	<input type="checkbox"/>
မူကြိုဆရာ/မ	<input type="checkbox"/>	<input type="checkbox"/>	သားဖွားဆရာမ	<input type="checkbox"/>	<input type="checkbox"/>	ရေပိုက်သွယ်သူ	<input checked="" type="checkbox"/> ၈ - ၃	<input type="checkbox"/>
အခြား	<input type="checkbox"/>	<input type="checkbox"/>	ပြည်သူ့ ကျန်းမာရေး လုပ်သား	<input type="checkbox"/>	<input type="checkbox"/>	စက်ပြင်ဆရာ	<input checked="" type="checkbox"/> ၈ - ၁	<input type="checkbox"/>
မှတ်ချက်			မှတ်ချက်			မှတ်ချက်		

(ဃ) ကျေးရွာသို့ ရောက်ရှိနိုင်သည့်လမ်းအခြေအနေ / ကျေးရွာတစ်ရွာသည် ၎င်း၏ကျေးရွာအုပ်စုနှင့် ဆက်သွယ်ထားသော လမ်းအခြေအနေ (အောက်ပါတို့ကိုပိုင်းပါ)

ကျောက်ကြမ်းလမ်း ကတ္တရာလမ်း ကွန်ကရစ်လမ်း မော်တော်ဆိုင်ကယ်လမ်း
 ကျောက်ခင်းလမ်း မြေသားလမ်း လူသွားလမ်း အခြား ၆၇၇၆

(င) ကျေးရွာဖွံ့ဖြိုးမှုစီမံချက်

- (၁) လူထုပဟိုပြုစီမံကိန်းမစတင်မီ ဤကျေးရွာတွင်ကျေးရွာဖွံ့ဖြိုးမှု စီမံချက်ရှိခဲ့ပါသလား? ပိုင်းမျှ
ရှိပါသည်/မရှိပါ/မသိပါ
- (၂) ရှိခဲ့ပါလျှင် ဤစီမံချက်ကို မည်သည့် ခုနှစ်တွင်ပြင်ဆင်ခဲ့ပါသနည်း? နှစ်-----/မသိပါ
- (၃) ဤစီမံချက်ကို မြို့နယ်မှအတည်ပြုခဲ့ပါသလား? ပြုခဲ့ပါသည်/မပြုခဲ့ပါ /မသိပါ

(စ) ခရီးအကွာအဝေး

- (၁) ဤကျေးရွာ၏ပဟိုမှ ၎င်းကျေးရွာအုပ်စု၏ပဟိုအထိခရီးမိုင်မည်မျှကွာဝေးသနည်း? မိုင်-----/မသိပါ
- (၂) ဤကျေးရွာမှ ၎င်းကျေးရွာအုပ်စုပဟိုအထိသွားလာရာတွင်ကြာမြင့်သည့်အချိန်။ မိနစ် - ၃၀

ခြောက်သွေ့ရာသီတွင်ကြာချိန် ၆၃၆ - ၃၀ ထော်လာဂျီ/မော်တော်ဆိုင်ကယ်/ခြေလျှင်/လား/မော်တော်ဘုတ်/
 အခြား-----
 မိုးရာသီတွင်ကြာချိန် ၆၃၆ - ၃၀ ထော်လာဂျီ/မော်တော်ဆိုင်ကယ်/ခြေလျှင်/လား/မော်တော်ဘုတ်/
 အခြား-----

(ဆ) ပတ်ဝန်းကျင်ဆိုင်ရာသဘာဝဘေးအန္တရာယ်
 ဤကျေးရွာတွင်ကြေးခြင်းကဲ့သို့ သဘာဝဘေးအန္တရာယ်ကျရောက်ဖူးခြင်းရှိပါသလား။

ဖမ်းရိပါ ရိပါသည် ရိုလျှင်ဖော်ပြပါ-----

(ဇ) ကျေးရွာတွင် ဖွဲ့စည်းထားသော အဖွဲ့အစည်းများ လူထုဗဟိုပြုစီမံကိန်းမတိုင်မီ ဤကျေးရွာတွင် ကျေးရွာဖွံ့ဖြိုးရေးအတွက် အစိုးရ(သို့)ရွာသားများကိုယ်တိုင်(သို့) စီမံကိန်းတစ်ခုခုမှ ဖွဲ့စည်းထားသည့် အဖွဲ့အစည်းများရှိပါသလား။

- (၁) အဖွဲ့အစည်းမရှိပါ။
- (၂) အိမ်ထောင်စုဖွဲ့
- (၃) -----
- (၄) -----
- (၅) -----
- (၆) -----

ကျေးရွာခေါင်းဆောင်

အမည် ဒီးဇွဲးမင်း

လက်မှတ် ဒီးဇွဲးမင်း

နေ့စွဲ ၂၆.၁.၂၀၁၇

လူထုစည်းရုံးရေးမှူး

အမည် အိန်းဒီယာ

လက်မှတ် အိန်းဒီယာ

နေ့စွဲ ၂၆.၁.၂၀၁၇

ပုံစံ - ၀-၂ - စီမံကိန်းစက်ဝန်းအချိန်ဇယား (PC 2)

လမ်းညွှန်ချက်၊ ကျေးရွာအုပ်စုအတွက် ကြိုတင်ပြင်ဆင်ရေးမူဝါဒ	သက်ဆိုင်ရာလူထုဆွေးနွေးချက်၊ လက်ထောက်နည်းပညာနည်းပညာမှူးများ	စီမံကိန်းစက်ဝန်းအဆင့်တစ်ခုစီပြီးစီးပိုင်းကျေးရွာနှင့်
ပြင်ဆင်ရေးမူဝါဒ/ဝန်ထမ်း အမည်	ဇော်အုန်းယုတ်	
နေ့စွဲ	၂၆-၁-၂၀၁၇	စက်ဝန်းအမှတ်(၁) <input type="checkbox"/> စက်ဝန်း(၁) <input type="checkbox"/> စက်ဝန်း(၂) <input type="checkbox"/> စက်ဝန်း(၃) <input type="checkbox"/> စက်ဝန်း(၄) <input type="checkbox"/>
ပြည်နယ်/တိုင်း	တနင်္သာရီ	မြို့နယ်
	ဇွန်ချောင်း	ကျေးရွာအုပ်စု
		ကျေးရွာ
		ရေတောက်

စီမံကိန်းအဆင့်ခွဲစိတ်မှုအစဉ်များ	နေ့စွဲ		အစည်းအဝေးတွင်တက်ရောက်သူအရေအတွက်			
	တင်သည့်နေ့	ပြီးဆုံးသည့်နေ့	အမျိုးသားအရေအတွက်	အမျိုးသမီးအရေအတွက်	အိမ်ထောင်စုအရေအတွက်	လူမျိုးစုတက်ရောက်သူအရေအတွက်နှင့် လူမျိုးစုအမည်
၁။ ကျေးရွာစီမံကိန်း မိတ်ဆက်အစည်းအဝေး	၂၆-၁-၂၀၁၇	၂၆-၁-၂၀၁၇	၄၇	၃၄	၈၆	မာ ၈၆
၂။ ကျေးရွာဖွံ့ဖြိုးရေး စီမံချက်ရေးဆွဲခြင်း အစည်းအဝေး	u	u	u	u	u	u u
၃။ ကျေးရွာအုပ်စု လုပ်ငန်းဆုံးဖြတ်ချက်ချသည့် အစည်းအဝေး	၃၀-၁-၁၇	၃၀-၁-၁၇	၂၇	၃၄	u	u ၆၆
၄။ မြို့နယ်အဆင့်စီမံကိန်းရေးဆွဲရေးနှင့်အကောင်အထည်ဖော်ရေးကော်မတီ၏ စီမံကိန်း သုံးသပ်မှု အစည်းအဝေး			မလို	မလို	မလို	မလို
၅။ မြို့နယ် စီမံကိန်းရေးဆွဲရေးနှင့်အကောင်အထည်ဖော်ရေး ကော်မတီ၏ဆုံးဖြတ်မှုကို ရွာသို့ အသိပေး အကြောင်းကြားသည့်အစည်းအဝေး						
စီမံကိန်းလုပ်ငန်းဆုံးစီမံချက်ရေးဆွဲခြင်း အစည်းအဝေး			မလို	မလို	မလို	မလို



ပုံစံ- ၀-၃ ကျေးရွာခွဲ ပြီးရေး ဦးစားပေးအစီအစဉ် (Form PC 3)

ရင်းညွှန်းချက်၊ အဆင့်(၃)ကျေးရွာမှော်မှန်းချက်အစည်းအဝေးပြီးဆုံးသောအခါ ကျေးရွာစီမံကိန်း
 အထောက်အကူပြုကော်မတီသည် လူထုစည်းရုံးရေးမှူးအကူအညီဖြင့် ဤပုံစံကိုပြည့်စုံအောင် ဖြည့်သွင်းရမည်။

လူထုစည်းရုံးရေးမှူး/ဝန်ထမ်း အမည် ဇော်အောင်လှ

နေ့စွဲ ဇူလိုင်လ ၁၀ ၂၀၁၇ စက်ဝန်းအား အမှတ်ခြစ်ပါ (✓) စက်ဝန်း(၁)
 စက်ဝန်း(၂) စက်ဝန်း(၃) စက်ဝန်း(၄)

ပြည်နယ်/တိုင်း စာသတိပြု ပြည်နယ် လွှဲရွာ ကျေးရွာအုပ်စု ကန္တာ ကျေးရွာ ခေတ်စား

က။ အခက်အခဲအတားအဆီးများအားဆွေးနွေးခြင်း - ယခုလက်ရှိအခြေအနေတွင်ဤကျေးရွာခွဲ ပြီးတိုးတက်ရေးအတွက် အဓိကအခက်အခဲအတားအဆီးများသည် မည်သည်များဖြစ်ပါသနည်း။ (အမျိုးသား/သမီး အနည်းဆုံးအခက်အခဲ ၅ ခုစီဖော်ပြပါ)

အမျိုးသား အဖွဲ့မှတင်ပြသောအခက်အခဲအတားအဆီးများ		အမျိုးသမီး အဖွဲ့မှတင်ပြသောအခက်အခဲအတားအဆီးများ	
၁	<u>အခက်/အခဲများ - လူထုစည်းရုံးရေးအဖွဲ့</u> <u>စာသတိပြု ရှေးအခက်အခဲ</u>	၁	<u>ရေပေးပေးမှုများ ပစ္စည်းအခက်အခဲ</u> <u>အခက်အခဲများ စာသတိပြု CKG</u>
၂	<u>လျှပ်စစ်ဓာတ်အား</u>	၂	<u>စာသတိပြု ကျေးရွာ - စာသတိပြု အခက်အခဲ</u>
၃	<u>အဖွဲ့အစည်း အခက်အခဲ</u>	၃	<u>အခက်အခဲများ - အခက်အခဲများ ကျေးရွာ</u> <u>ရှေးအခက်အခဲ</u>
၄	<u>အခက်အခဲများ - အခက်အခဲ</u>	၄	<u>ကျေးရွာ - ကျေးရွာများ အခက်အခဲ</u> <u>ယင်းလျှင် အခက်အခဲများ စာသတိပြု</u>
၅	<u>ပစ္စည်းအခက်အခဲ</u>	၅	<u>အခက်အခဲများ - အခက်အခဲ</u>



မှန်ခြင်း- နောင်လာမည့် (၅)နှစ် အတွင်း ကျေးရွာဖွံ့ဖြိုးရေး မျှော်မှန်းလျာထားချက်များအား တင်ပြပါ။

အမျိုးသမီး အဖွဲ့မှတင်ပြသော မျှော်မှန်းချက်များ	အမျိုးသမီး အဖွဲ့မှတင်ပြသော မျှော်မှန်းချက်များ
၁ ဘဏ်၊ ငွေကြေးစာရင်းစာရင်း၊ စာရင်းစာရင်း၊ ၇၅၅၅	၁ အစားအသောက်၊ အစားအသောက် ၅ ဘဏ်၊ စာရင်းစာရင်း ၇၅၅၅
၂ ကျွန်ုပ်တို့၏ အဖွဲ့အစည်း ပါဝင်မှု၊ ၇၅၅၅	၂ ကလေး၊ ငယ်များ၊ အဖွဲ့အစည်း ၂၆ ကျွန်ုပ်တို့ ကျွန်ုပ်တို့၏ ၇၅၅၅
၃ ကျွန်း၊ ဖား၊ စား၊ ပေး၊ ချီး၊ ၇၅၅၅	၃ အဖွဲ့အစည်း၊ အဖွဲ့အစည်း၊ ဘဏ်၊ ကျွန်း၊ စား၊ ပေး၊ ချီး၊ ၇၅၅၅
၄ အဖွဲ့အစည်း၊ အဖွဲ့အစည်း၊ အဖွဲ့အစည်း၊ အဖွဲ့အစည်း ၇၅၅၅	၄ အဖွဲ့အစည်း၊ အဖွဲ့အစည်း၊ ကျွန်း၊ ဖား၊ စား၊ ပေး၊ ချီး၊ ၇၅၅၅
၅ အဖွဲ့အစည်း၊ အဖွဲ့အစည်း၊ ကျွန်း၊ ဖား၊ စား၊ ပေး၊ ချီး၊ ၇၅၅၅	၅ ကျွန်း၊ ဖား၊ စား၊ ပေး၊ ချီး၊ ကျွန်း၊ ဖား၊ စား၊ ပေး၊ ချီး၊ ၇၅၅၅

လူထုဝင်ပေးမှု၏ လာမည့် (၃)နှစ်အတွက် အကျိုးရှိမည့် ဦးစားပေး ဖွံ့ဖြိုးတိုးတက်မှု လုပ်ငန်း အစီအစဉ်များအား ဖော်ပြပါ။

အစဉ်	ကျေးရွာအတွက် ဦးစားပေး ဖွံ့ဖြိုးတိုးတက်မှု လုပ်ငန်းစဉ်များ	အဆိုပြုသူ(အမျိုးသားများ/ အမျိုးသမီးများ/အမျိုးသား+အမ ပုဂ္ဂိုလ်)	ခန့်မှန်းကုန်ကျ စရိတ်	အကျိုးခံစားခွင့်ရှိသူခန့် မှန်းခြေအရေ အတွက်
၁	အဖွဲ့အစည်း	ကျွန်း + ၂		၆၀၀
၂	စား၊ ပေး၊ ချီး	ကျွန်း + ၂		၂
၃	ကျွန်ုပ်တို့၏	ကျွန်း + ၂		၂
၄	ကျွန်း၊ ဖား၊ စား၊ ပေး၊ ချီး	ကျွန်း + ၂		၆၀၀
၅	ကျွန်း၊ ဖား၊ စား၊ ပေး၊ ချီး	ကျွန်း + ၂		၆၀၀

ပုံစံနံပါတ် ၃) နှစ်အတွက် အကျိုးပိုင်သော ဦးစားပေး ဖွံ့ဖြိုးတိုးတက်မှု လုပ်ငန်း အစီအစဉ်များအား အဖော်ပြပါ။

အဆင့်	ကျေးရွာအတွက် ဦးစားပေး ဖွံ့ဖြိုးတိုးတက်မှု လုပ်ငန်းစဉ်များ	အဆိုပြုသူ (အမျိုးသားများ/အမျိုးသမီးများ/အမျိုးသား+အမျိုးသမီး)	အခန်းကဏ္ဍ
၁	အုပုပု၊ ဘင်တော်၊ အစိအစိ၊ အဝင်အထွေ	ကျား + မ	ကျေးဇာတိ၊ အသက်မွေးဝမ်းကြောင်း
၂	အိမ်ကွန်း၊ ဖွဲ့စည်းတော်	ကျား + မ	အသက်မွေးဝမ်းကြောင်း
၃	အကျွတ်ကွန်းတော်	ကျား + မ	အသက်မွေးဝမ်းကြောင်း
၄	အလယ်ကွန်းအား ပညာရေး	ကျား + မ	အသက်မွေးဝမ်းကြောင်း၊ ပညာရေး
၅	ကျေးဇာတိ၊ ဖွံ့ဖြိုး	ကျား + မ	ကျေးဇာတိ

ဥက္ကဋ္ဌ၊ ကျေးရွာပုံစံနံပါတ် အထောက်အကူပြုကော်မတီမှ အတည်ပြုသည်။

အမည် ကျေးဇာတိ လက်မှတ် ဖေ နေ့စွဲ ၂၀၁၇-၀၁-၁၇



ပုံစံ- ၈-၄ ကျေးရွာအုပ်စုစီမံကိန်းလုပ်ငန်းခွဲရွေးချယ်ခြင်းပုံစံ (Form PC 4)

လမ်းညွှန်ချက်စီမံကိန်းလုပ်ငန်းခွဲရွေးချယ်မှုအစည်းအဝေးပြီးနောက်တွင် ကျေးရွာအုပ်စုမှ CF/TF တို့၏ အကူအညီရယူ၍ ကျေးရွာစီထောက်ကော်မတီမှ လက်မှတ်ရေးထိုးပြီး အဆိုပါပုံစံအား ပြည့်စုံအောင်ဖြည့်သွင်းရမည်။ ဤပုံစံအား ပြည့်စုံစွာဖြည့်သွင်းပြီးပါက ကျေးရွာအုပ်စုမှ ငြိမ်းတိုးထောက်ရေးစီမံချက်တွင် TPIC သို့ ပေးပို့ရန်အတွက် နောက်ဆက်တွဲအဖြစ် ထားရှိရမည်။ CF မှ ကျေးရွာတစ်ရွာချင်းစီ၏ စီမံကိန်းလုပ်ငန်းခွဲဆိုင်ရာ အချက်အလက်များကို MIS သို့ ထည့်သွင်းရမည်။ (ယခုနှစ်စီမံကိန်းလုပ်ငန်းခွဲ မလုပ်ကိုင်သော ကျေးရွာများ မပါဝင်ပါ။)

ကျေးရွာစည်းရုံးရေးမှူး/ဝန်ထမ်းအမည် - ၆၆၂၃ ယုဝေ
 နေ့စွဲ - ၅၀.၁.၂၀၁၇
 ဝက်ဝန်းအားအမှတ်ခြစ်ပေးပါ။ (✓) ဝက်ဝန်း(၁) ဝက်ဝန်း(၂) ဝက်ဝန်း(၃) ဝက်ဝန်း(၄)
 မြည်နယ်/တိုင်း - တနင်္သာရီ၊ မြို့နယ် - ရွှေနား၊ ကျေးရွာအုပ်စု - တနွှဲ

ကျေးရွာအမည်	ဆောင်ရွက်မည့် လုပ်ငန်းများ	အတိုင်းအတာ	ခန့်မှန်းတိုက်ရိုက် အကျိုးစီးပွားခွင်ရှိ သူများ	အဆိုပြုတင်ပြသူ	ခန့်မှန်းကုန်ကျစရိတ်			
					စီမံကိန်းမှ ထည့်ဝင်မှု	ကျေးရွာမှ ထည့်ဝင်မှု	အခြားထည့်ဝင်မှု (ခေါ်ပြုပါ) ထည့်ဝင်ငွေ အမည်/အဖွဲ့	စုစုပေါင်း
သဲဖြူလွှာ	ရေဆိပ်စက် တား	၇၀' x ၆' x ၉'		<input type="checkbox"/> ကျား <input type="checkbox"/> မ <input type="checkbox"/> ကျား+မ	၂၂၀၀၀၀၀			၂၂၀၀၀၀၀
ကျောက်တန်းယံ	ရေဆိပ်စက် စား	၇၅' x ၈' x ၈' - ၆"		<input type="checkbox"/> ကျား <input type="checkbox"/> မ <input type="checkbox"/> ကျား+မ	၂၀၀၀၀၀၀			၂၀၀၀၀၀၀
မေ့လှတောင်	ရေဆိပ်စက် တား	၇၀' x ၈' x ၁၄'		<input type="checkbox"/> ကျား <input type="checkbox"/> မ <input type="checkbox"/> ကျား+မ	၃၀၀၀၀၀၀			၃၀၀၀၀၀၀
ဆော်တောင်ငယ်	ရွာတွင်းကျွန်း ကျွန်း ကျွန်းကမ်း	၇၀' x ၆' x ၉'		<input type="checkbox"/> ကျား <input type="checkbox"/> မ <input type="checkbox"/> ကျား+မ	၅၀၅၀၀၀၀	၇၇၅၇၈		၅၂၂၅၅၇၈

ပုံစံ- ၈-၄ ကျေးရွာအုပ်စုစီမံကိန်းလုပ်ငန်းခွဲရွေးချယ်ခြင်းပုံစံ (Form PC 4)

လမ်းညွှန်ချက်စီမံကိန်းလုပ်ငန်းခွဲရွေးချယ်မှုအစည်းအဝေးပြီးနောက်တွင် ကျေးရွာအုပ်စုမှ CF/TF တို့၏ အကူအညီရယူ၍ ကျေးရွာစီထောက်ကော်မတီမှ လက်မှတ်ရေးထိုးပြီး အဆိုပါပုံစံအား ပြည့်စုံအောင်ဖြည့်သွင်းရမည်။ ဤပုံစံအား ပြည့်စုံစွာဖြည့်သွင်းပြီးပါက ကျေးရွာအုပ်စုမှ ငြိမ်းတိုးထောက်ရေးစီမံချက်တွင် TPIC သို့ ပေးပို့ရန်အတွက် နောက်ဆက်တွဲအဖြစ် ထားရှိရမည်။ CF မှ ကျေးရွာတစ်ရွာချင်းစီ၏ စီမံကိန်းလုပ်ငန်းခွဲဆိုင်ရာ အချက်အလက်များကို MIS သို့ ထည့်သွင်းရမည်။ (ယခုနှစ်စီမံကိန်းလုပ်ငန်းခွဲ မလုပ်ကိုင်သော ကျေးရွာများ မပါဝင်ပါ။)

ကျေးရွာစည်းရုံးရေးမှူး/ဝန်ထမ်းအမည် - ၆၆၂၃ ယုဝေ
 နေ့စွဲ ၅၀.၁.၂၀၁၇
 ဝက်ဝန်းအားအမှတ်ခြစ်ပေးပါ။ (✓) ဝက်ဝန်း(၁) ဝက်ဝန်း(၂) ဝက်ဝန်း(၃) ဝက်ဝန်း(၄)
 မြည်နယ်/တိုင်း - တနင်္သာရီ၊ မြို့နယ် - ရွှေနား၊ ကျေးရွာအုပ်စု - တနွှဲ

ကျေးရွာအမည်	ဆောင်ရွက်မည့် လုပ်ငန်းများ	အတိုင်းအတာ	ခန့်မှန်းတိုက်ရိုက် အကျိုးစီးပွားခွင်ရှိ သူများ	အဆိုပြုတင်ပြသူ	ခန့်မှန်းကုန်ကျစရိတ်			
					စီမံကိန်းမှ ထည့်ဝင်မှု	ကျေးရွာမှ ထည့်ဝင်မှု	အခြားထည့်ဝင်မှု (ခေါ်ပြုပါ) ထည့်ဝင်ငွေ အမည်/အဖွဲ့	စုစုပေါင်း
တနွှဲ	ရွာတွင်းကျွန်း ကျွန်းကမ်း	၂၀၀' x ၆' x ၀' - ၆"		<input type="checkbox"/> ကျား <input type="checkbox"/> မ <input type="checkbox"/> ကျား+မ	၅၂၅၀၀၀၀			၅၂၅၀၀၀၀
				<input type="checkbox"/> ကျား <input type="checkbox"/> မ <input type="checkbox"/> ကျား+မ				
				<input type="checkbox"/> ကျား <input type="checkbox"/> မ <input type="checkbox"/> ကျား+မ				
				<input type="checkbox"/> ကျား <input type="checkbox"/> မ <input type="checkbox"/> ကျား+မ				

ပြင်ဆင်	ဥက္ကဋ္ဌ: 150' x 6' x ယင်းတံတား: 4' - 6"		□ ကျား □ မ ▣ ကျား + မ	8150000		8150000	၃
မြေသွပ်	ဥက္ကဋ္ဌ: 300' x 7' x တရားယင်း: 0' - 6"		□ ကျား □ မ ▣ ကျား + မ	8150000		8150000	၆၁
အောက်	အသစ်ကျောင်း 50 x 24' x 1၃'		□ ကျား □ မ ▣ ကျား + မ	8900000		8900000	၆၄
လျှောက်ကြိုး	အသစ်ကျောင်း 50' x 24' x 1၃'		□ ကျား □ မ ▣ ကျား + မ	8900000		8900000	၆၅
အောက်	ဥက္ကဋ္ဌ: 200' x 6' x 4' တံတား:		□ ကျား □ မ ▣ ကျား + မ	8150000		8150000	၆၆
အောက်	ဥက္ကဋ္ဌ: 250' x 8' x တရားယင်း: 0' - 6"		□ ကျား □ မ ▣ ကျား + မ	8150000		8150000	၆၇

ရာထူး - ကျေးရွာအုပ်စု ဝိ/ထောက်ကော်မတီ ဥက္ကဋ္ဌ အမည် - ဒေါ်အိမ်မာ လက်မှတ် - [Signature] ရက်စွဲ - ၈၀.၁.၂၀၁၇

အခင်းအရာဖော်ပြချက်

တနင်္သာရီတိုင်းဒေသကြီး၊ ကျွန်းပြင်နယ်၊ တနင်္သာရီမြို့နယ်၊
တောင်ကျေးရွာတွင် (၂၅.၁၉.၂၀၁၅) ချစ်တင်ကျေးရွာ၏
အခင်းအရာကို စတင်ခြင်း။

ရည်ရွယ်ချက်

ကျေးရွာအုပ်စုအဖွဲ့ချုပ်နှင့် ရန်သူတို့အပေါ် ပြစ်မှုစွဲစွဲများ
အကြောင်း ပိုမိုနားလည်ရန်။

ထက်ရောက်သည့်များ

နောက်ဆက်တွဲ ၈-၅ ဖြစ်ပွားခဲ့ကြောင်း သိရသည်။

ဆွေးနွေးချက်

အခင်းဝေးတွင် ကျေးရွာအုပ်စု ဖြစ်ပွားခြင်း
မှ ကျေးရွာသူရွာသားများအား ယိုးဒယားလုပ်ဆောင်မှုများအား
စတေးပြောကြားခဲ့ပါသည်။ ဆက်လက်၍
လက်ကောက်ဖမ်းပြီး ဝေးဝေးအစွဲအခင်းအားဖြင့် တစ်ပြိုင် ကြေညာခြင်း။

ထိုကဲ့သို့သောအစွဲအစည်းမှတစ်ဆင့်ကော်မရှင်ကော်မရှင်အဖွဲ့အစည်းများ၊ မြေပိုင်ဆိုင်မှုနှင့်အကျိုးအမြတ်တို့ကို အကျိုးခံစားခွင့် ရှိကြောင်း ဖြေကြားခဲ့ပါသည်။ ထို့နောက်ယူဆချက်ဖြင့်မူကြမ်းများအကြောင်းကို ဂရုစိုက်ခြင်းဖြင့် ပြည်သူ့အကျိုးများကို ဖြေကြားခြင်းစီမံ ကိန်းအကောင်အထည်ဖော်ရန်အတွက် ကျေးဇူးတော်တော်တော်များ မကြုံမီဖြစ်ကြောင်းဖြေရှင်းပေး တွားပါ။ ၂၀၁၇ ခုနှစ်၊ ဇူလိုင်လ ၂ ရက်နေ့၊ ဝဏ္ဏဝေမြို့နယ်၊ ရွှေဘိုမြို့နယ်၊ မြေပိုင်ဆိုင်မှုနှင့်အကျိုးအမြတ်တို့ကို အကျိုးခံစားခွင့် ရှိကြောင်း ဖြေကြားခဲ့ပါသည်။ ကော်မရှင်အဖွဲ့အစည်းများအဖွဲ့အစည်းတို့အား ဖြေကြားရန်အတွက် ကျေးဇူးတော်တော်တော်များ မကြုံမီဖြစ်ကြောင်းဖြေရှင်းပေး တွားပါ။ ၂၀၁၇ ခုနှစ်၊ ဇူလိုင်လ ၂ ရက်နေ့၊ ဝဏ္ဏဝေမြို့နယ်၊ ရွှေဘိုမြို့နယ်၊ မြေပိုင်ဆိုင်မှုနှင့်အကျိုးအမြတ်တို့ကို အကျိုးခံစားခွင့် ရှိကြောင်း ဖြေကြားခဲ့ပါသည်။

ထို့နောက်ယူဆချက်အရ မြေပိုင်ဆိုင်မှုနှင့်အကျိုးအမြတ်တို့ကို အကျိုးခံစားခွင့် ရှိကြောင်း ဖြေကြားခဲ့ပါသည်။ ကော်မရှင်အဖွဲ့အစည်းများအဖွဲ့အစည်းတို့အား ဖြေကြားရန်အတွက် ကျေးဇူးတော်တော်တော်များ မကြုံမီဖြစ်ကြောင်းဖြေရှင်းပေး တွားပါ။ ၂၀၁၇ ခုနှစ်၊ ဇူလိုင်လ ၂ ရက်နေ့၊ ဝဏ္ဏဝေမြို့နယ်၊ ရွှေဘိုမြို့နယ်၊ မြေပိုင်ဆိုင်မှုနှင့်အကျိုးအမြတ်တို့ကို အကျိုးခံစားခွင့် ရှိကြောင်း ဖြေကြားခဲ့ပါသည်။

ထို့နောက်ယူဆချက်အရ မြေပိုင်ဆိုင်မှုနှင့်အကျိုးအမြတ်တို့ကို အကျိုးခံစားခွင့် ရှိကြောင်း ဖြေကြားခဲ့ပါသည်။ ကော်မရှင်အဖွဲ့အစည်းများအဖွဲ့အစည်းတို့အား ဖြေကြားရန်အတွက် ကျေးဇူးတော်တော်တော်များ မကြုံမီဖြစ်ကြောင်းဖြေရှင်းပေး တွားပါ။ ၂၀၁၇ ခုနှစ်၊ ဇူလိုင်လ ၂ ရက်နေ့၊ ဝဏ္ဏဝေမြို့နယ်၊ ရွှေဘိုမြို့နယ်၊ မြေပိုင်ဆိုင်မှုနှင့်အကျိုးအမြတ်တို့ကို အကျိုးခံစားခွင့် ရှိကြောင်း ဖြေကြားခဲ့ပါသည်။

RUEY

Page _____

Date _____

စွေးညွှယ်စွဲ ဖြစ်ပါသည်။ ဤအချက်ကြောင့် စွာ ညှိသား ပွားစား နှင့် တို့
 ဖြစ်သည်အားဖြင့် နေရာ ဖြည့် ဖြည့် ဖြစ်ပါသည်။ ဆက်လက် နှင့် တရား
 ကိုင်တစ်ဦးအား ပြောပြပါသည်။
 ဆုံးဖြတ်ချက် ပျက်စီးစေသည်။

ဝေတနာဝန်လက်အောက်ခံ	- ဦးမျိုးကျေးသောဇ်
ဝေတနာဝန်လက် အောက်ခံ	- မေထာဆွဲဦး
အဖွဲ့ဝင်အဖြစ် အားဖြင့် ပြောပြပါသည်	- ဦးစင်စော၊ ဦးအောင်ကျော်
ပြောပြပါသည်	- ဦးစိုးမင်းလွင်

အစည်းအဝေး ဖြစ်ချိန် - ဝေတနာဝန်

မှတ်တမ်းတင်သူ
 ဦးမျိုးကျေးသောဇ်

လန်စကေဇ်

နေ့စဉ်သက်တမ်း (၄) မြားနားသောအပိုင်းများအတွက် ဦးစားပေးပုံ ဖြစ်ရေးလုပ်ငန်းစဉ် အနစ်ချပ်

မှတ်ချက်: ၁။ VESC တွင် တည်ရှိပါက ပြန်လည်ထုတ်ပြန်ရေးရာနှင့် ပြန်လည်ထုတ်ပြန်ရေးရာ အတွက် မိတ္တူအား TPIC သို့ရှိရပါမည်။ MIS data အနေဖြင့် သွင်းရန် မလိုအပ်ပါ။

အဆင့်	လုပ်ငန်း	မည်သူဦးစားပေးလဲ	ကျေးဇူးပြုမှတာဝန်ခံသူ (သို့) အုပ်စု	ပြင်ပမှမည်သူ ထောက်ပံ့ မလဲ
အခြေခံအဆင့်အားလုံး	၁။ အခြေခံအဆင့်	✓ ^၀ ✓ ^၁ ကျေး		
	၂။ ရေခဲသေတ္တာ	✓ ^၀ ✓ ^၁ ကျေး		
	၃။ ဂွာကျွန်းလမ်း	✓ ^၀ ✓ ^၁ ကျေး		
	၄။	□ ^၀ □ ^၁ ကျေး		
	၅။	□ ^၀ □ ^၁ ကျေး		
အခြေခံအဆင့်အားလုံး	၁။ အခြေခံအဆင့်	✓ ^၀ ✓ ^၁ ကျေး		
	၂။ မြေအောက်ရေ	✓ ^၀ ✓ ^၁ ကျေး		
	၃။	□ ^၀ □ ^၁ ကျေး		
	၄။	□ ^၀ □ ^၁ ကျေး		
	၅။	□ ^၀ □ ^၁ ကျေး		
လုပ်ငန်းအဆင့် အားလုံး	၁။ ဆေးပေးခန်း	✓ ^၀ ✓ ^၁ ကျေး		
	၂။ ကျွန်းအကျေးအဖွဲ့	✓ ^၀ ✓ ^၁ ကျေး		
	၃။	□ ^၀ □ ^၁ ကျေး		
	၄။	□ ^၀ □ ^၁ ကျေး		
	၅။	□ ^၀ □ ^၁ ကျေး		
အားလုံး	၁။ အားလုံး	✓ ^၀ ✓ ^၁ ကျေး		
	၂။ အားလုံး	✓ ^၀ ✓ ^၁ ကျေး		
	၃။	□ ^၀ □ ^၁ ကျေး		