

ပြည်ထောင်စုသမ္မတမြန်မာနိုင်ငံတော်အစိုးရ
စိုက်ပျိုးရေး၊ မွေးမြူရေးနှင့် ဆည်မြောင်းဝန်ကြီးဌာန
ကျေးလက်ဒေသဖွံ့ဖြိုးတိုးတက်ရေးဦးစီးဌာန

ကျွန်းစုမြို့နယ်



လူထုပဟိုပြုစီမံကိန်း
National Community Driven Development Project
(NCDDP)



ကျေးရွာဖွံ့ဖြိုးရေး အစီအစဉ်
Village Development Plan (VDP)

သော်တောင်ငယ်ကျေးရွာ၊ ဘန္တန်ကျေးရွာအုပ်စု

မာတိကာ

စဉ်	အကြောင်းအရာ	စာမျက်နှာ
၁	ကျွန်းစုမြို့နယ်မြေပုံ	၁
၂	ကျေးရွာအုပ်စုမြေပုံ	၂
၃	ကျေးရွာအုပ်စုတွင် ပါဝင်သောကျေးရွာများစာရင်း	၃
၄	လူထုပူးပေါင်းပါဝင်သော ဆန်းစစ်ခြင်းနှင့် အကဲဖြတ်ခြင်း လုပ်ငန်းစဉ်	၄
၅	လူမှုနှင့် အရင်းအမြစ်ပြုမြေပုံ	၅
၆	လူမှုနှင့် အရင်းအမြစ်ပြုမြေပုံအပေါ်သုံးသပ်ချက်	၆
၇	ထိခိုက်လွယ်အုပ်စုကိုသုံးသပ်ခြင်းဇယား	၇
၈	ထိခိုက်လွယ်အုပ်စုကိုသုံးသပ်ခြင်းဇယားအပေါ်သုံးသပ်ချက်	၈
၉	ပိုင်ဆိုင်မှုစိစစ်ခြင်း	၉
၁၀	ပိုင်ဆိုင်မှုစိစစ်ခြင်းအပေါ်သုံးသပ်ချက်	၁၀
၁၁	ပင့်ကူအိမ်မြေပုံ	၁၁
၁၂	ပင့်ကူအိမ်မြေပုံအပေါ်သုံးသပ်ချက်	၁၂
၁၃	အဖွဲ့အစည်းချိတ်ဆက်ပြုမြေပုံ	၁၃
၁၄	အဖွဲ့အစည်းချိတ်ဆက်ပြုမြေပုံအပေါ်သုံးသပ်ချက်	၁၄
၁၅	ရာသီခွင်ပြုပြင်ကွဲဒီဇိုင်း	၁၅
၁၆	ရာသီခွင်ပြုပြင်ကွဲဒီဇိုင်းအပေါ်သုံးသပ်ချက်	၁၆
၁၇	အသက်မွေးဝမ်းကြောင်းပြဇယား	၁၇
၁၈	အသက်မွေးဝမ်းကြောင်းပြဇယားအပေါ်သုံးသပ်ချက်	၁၈
၁၉	အမျိုးသမီးများ၏တစ်နေ့တာအလုပ်ချိန်ပြဇယား	၁၉
၂၀	ပြဿနာသစ်ပင်များ	၂၀
၂၁	ကျေးရွာမှတင်ပြသောအခက်အခဲနှင့်မျှော်မှန်းချက်များ	၂၁
၂၂	ကျေးရွာမှအဆိုပြုသောစီမံကိန်းလုပ်ငန်းခွဲများ	၂၆
၂၃	ကျေးရွာအခြေခံအချက်အလက်များ (ပုံစံ - ၈ - ၁)	၂၇
၂၄	စီမံကိန်းစက်ဝန်းအချိန်ဇယား (ပုံစံ ၈-၂)	၃၀
၂၅	ကျေးရွာဖွံ့ဖြိုးရေး ဦးစားပေး အစီအစဉ် (ပုံစံ ၈-၃)	၃၁
၂၆	ကျေးရွာအုပ်စုစီမံကိန်းလုပ်ငန်းခွဲရွေးချယ်ခြင်း (ပုံစံ ၈-၄)	၃၄
၂၇	အစည်းအဝေးမှတ်တမ်းများ	၃၇
၂၈	ကဏ္ဍအလိုက် ဖွံ့ဖြိုးရေး ဦးစားပေးလုပ်ငန်းများ	၄၃

ကျွန်းစုမြို့နယ်အခြေပြမြေပုံ

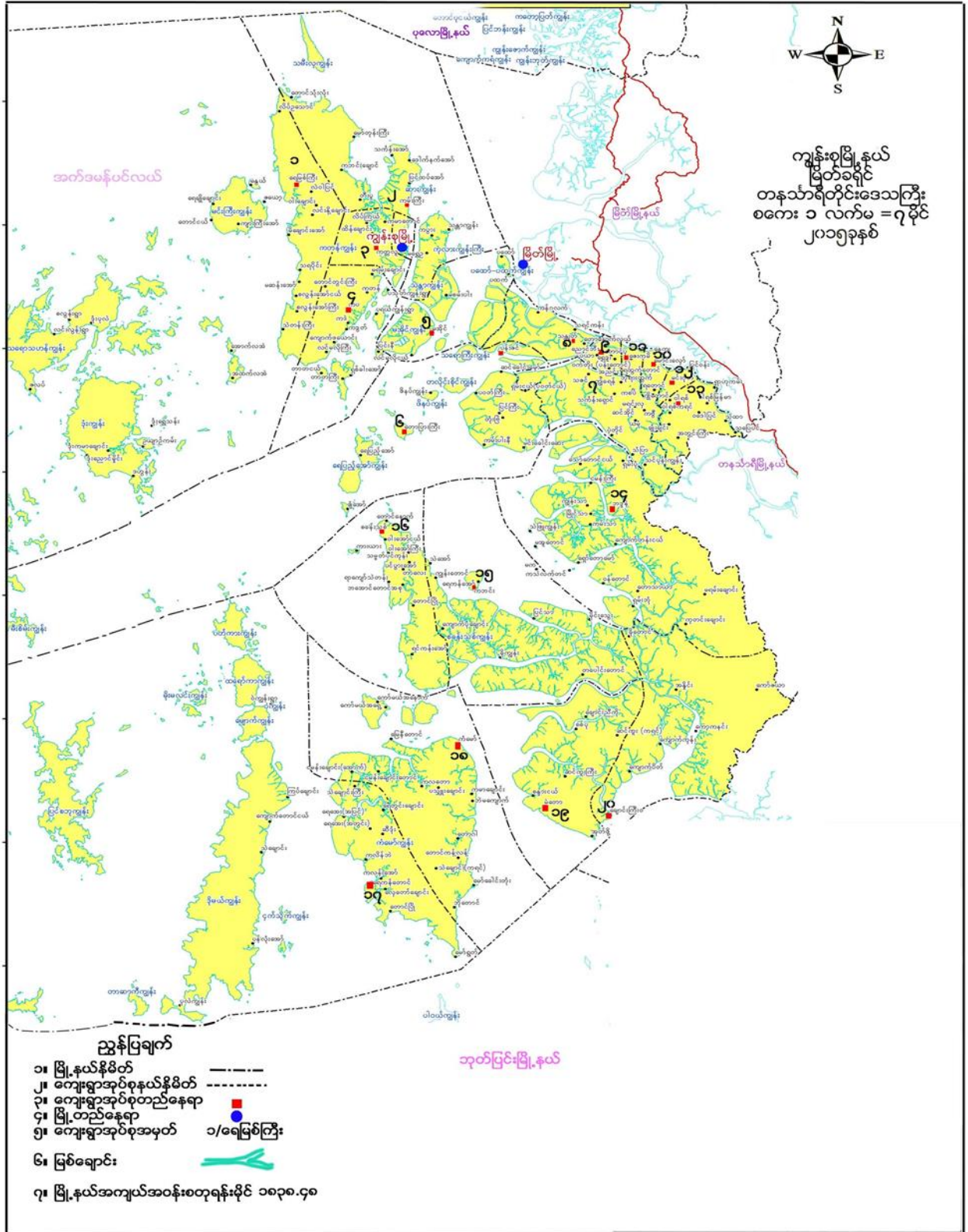

ကျေးရွာအုပ်စုမြေပုံ

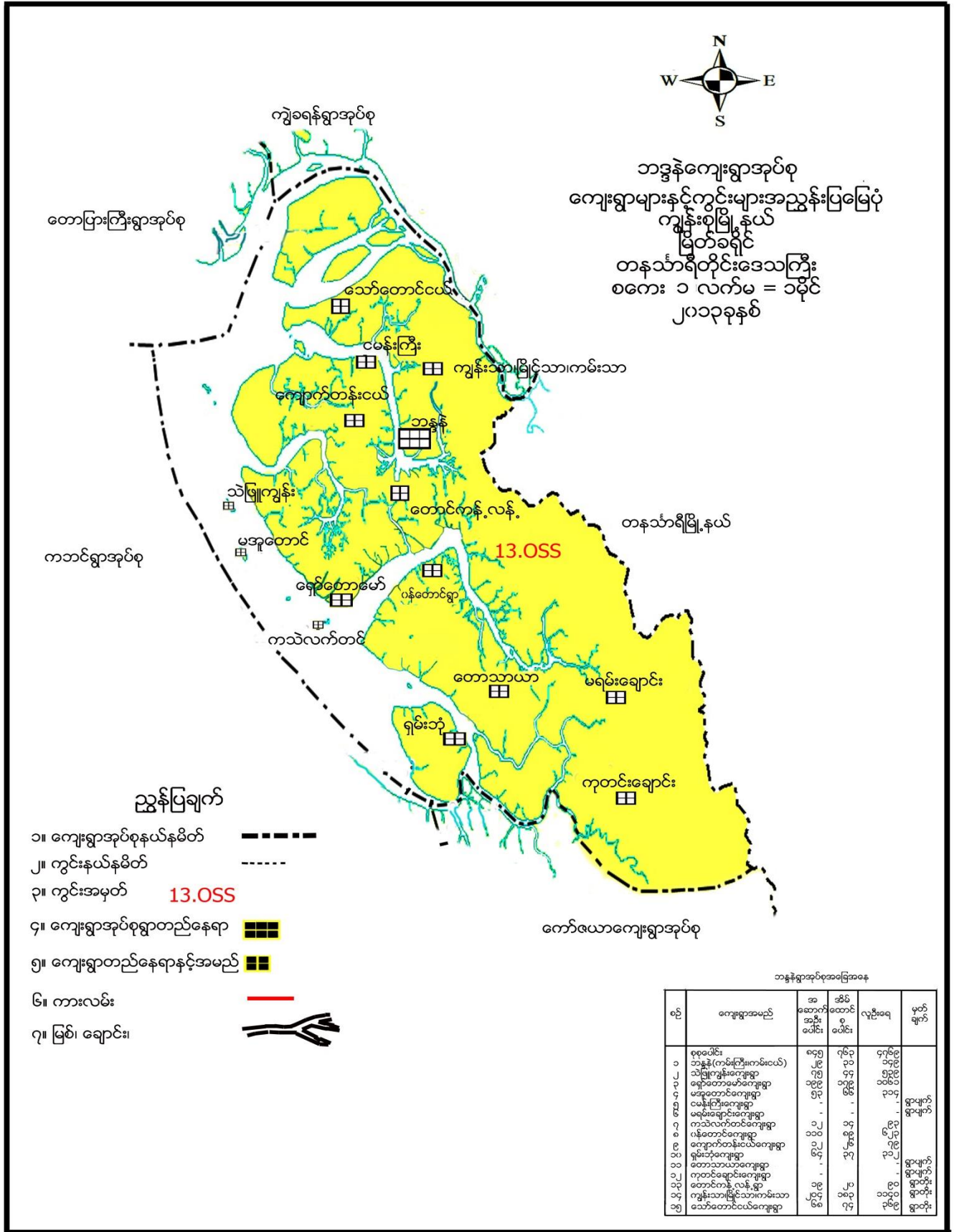

ကျေးရွာအုပ်စုအတွင်းပါဝင်သော ကျေးရွာများ

- ၁ - ဘန္တန်ကျေးရွာ
- ၂- ရှော်တောမော်ကျေးရွာ
- ၃ - ကမ်းသာကျေးရွာ
- ၄- မြိုင်သာကျေးရွာ
- ၅- ရှမ်းပုံကျေးရွာ
- ၆- ဝန်တောင်ကျေးရွာ
- ၇- သော်တောင်ငယ်ကျေးရွာ
- ၈- သဲဖြူကျွန်းကျေးရွာ
- ၉- မအူတောင်ကျေးရွာ
- ၁၀- ကျောက်တန်းငယ်ကျေးရွာ
- ၁၁- ကသဲလက်တင်ကျေးရွာ
- ၁၂- ငှေ့ချောင်းကြီးကျေးရွာ
- ၁၃- ကျွန်းသာကျေးရွာ

လူထုပူးပေါင်းပါဝင်သော လူမှုဆန်းစစ်ခြင်းနှင့် အကဲဖြတ်ခြင်း လုပ်ငန်းစဉ် (PSA/PRA) အကျဉ်းချုပ်

စဉ်	အသုံးပြုခဲ့သော PRA Tool များ
၁	လူမှုနှင့်အရင်းအမြစ်ပြုမေ့ပုံ
၂	ရာသီခွင်ပြ ပြက္ခဒိန်
၃	အဖွဲ့အစည်းချိတ်ဆက်မှုပြုမေ့ပုံ
၄	ပြဿနာသစ်ပင် (၁)
၅	ပြဿနာသစ်ပင် (၂)
၆	ပြဿနာသစ်ပင် (၃)
၇	ပင့်ကူအိမ်ပြုမေ့ပုံ
၈	ထိခိုက်လွယ်အုပ်စုကိုသုံးသပ်ခြင်းဇယား
၉	အသက်မွေးဝမ်းကြောင်းပြဇယား
၁၀	ပိုင်ဆိုင်မှုစစ်ခြင်း
၁၁	အမျိုးသမီးများ၏တစ်နေ့တာအလုပ်ချိန်ပြဇယား

လူမှုနှင့်အရင်းအမြစ်ပြုပြင်ခြင်း



လူမှုနှင့်အရင်းအမြစ်ပြုပြင်ဆင်ခြင်မှုအပေါ်သုံးသပ်ချက်များ

၂၆. ၁. ၂၀၁၇

ပျံ့နှံ့ရေး နှင့် အကျဉ်းအခြစ်ပြု ခြေပုံ

ဆက်ဆံရေး

ဆွေးနွေးချက် နှင့် ဆုံးစစ်ချက်

၁ - ဥပမာအားဖြင့် များ - ချေးဆိုင်၊ တံငါ ကို မှီငြို အထက်မွေးဝမ်းကြောင်း ပြုကြသည်။

၁ ဆောက် သုံးစေ ကိုလည်း လုံလောက်စွာ ဂရုပြု ပေးရန် များ ပျံ့နှံ့ရေး ဖြစ်ပေါ်လာ သည်။

၁ လွန်ခဲ့သော (၅) နှစ်တာ အတွင်း သစ်တော များ ပြုန်းတီးလာ ပြီး ဆက် သွယ် လမ်း များ၊ လျှို့ဝှက် များ မကောင်းပါ။

၁ ကျေးရွာ အစိတ်အပိုင်း များ တွင် ဖြေလည်သော သူများ ဖြစ်ပြီး ဆင်းရဲသော သူများ သည် ရွာ အစိတ်အပိုင်း များ တွင် ချေထိုင် ကြပါသည်။

၁ တစ်ရွာလုံး ဗုဒ္ဓဘာသာ ထင်မြင်ချက် များ ကို ကိုးကွယ်ကြပြီး အခြား နေရာ သို့ ဆွား ရောက် လျှင် ကိုယ်ကြံ ပါ သည်။

တို့တကရန် လိုအပ်သော အချက်များ

- ဆက်သွယ်ရေး ကောင်းမွန်ရန်
- မျက်မှူးရေးနည်းပညာ များ ဂရုပြုရန်
- × ဝင်ငွေတိုး လျှင်များ များ ဂရုပြုရန်
- ကြက် ၁၀၀၀ မွေးမြူရေး
- လက်မှုပညာ လုပ်ငန်း
- အသေးစား ချေးငွေ လုပ်ငန်း

ထိခိုက်လွယ်အုပ်စု သုံးသပ်ခြင်း

သက်တောင့်သက်သာရှိစွာ ကြွယ်ဝမှုဖြင့် ဖွဲ့စည်း

မိုးခွဲ - ၂၈-၂၉-၂၀၁၉
 ငါး - ဦးစားထိက်
 ပါဝင်ဆွေးနွေးသူ - ၁၅ + ၀၂၅ = ၃၅ ဦး
 ဦးစောင့်စောင့် - ၅ ဦး - ဦးစောင့်ခိုင်ဦး

စဉ်	အကြောင်းအရာ	ရာခိုင်နှုန်း %	ပိုင်ဆိုင်မှုများ	အိမ်ထောင်စု/အိမ်ခြေ
၁	ချမ်းသာ / ပြေလည်စေအိမ်စု	၅%	PM ဈေးဆိုင် ၂ သက်တောင့် ၂၆၅၂ ခက်၊ ချိတ်ဆွေးဖတ်ရှင်း (ကယ်)၊ မိမိ၏ခြေ၊ မင်္ဂလာပျဉ်ခင်း၊	၅ အိမ်
၂	သာဓာန် / အသင့်တင့် အိမ်စု	၂၀%	၆၅၂ ခက်၊ ပျက်၊ စောင့်၊ သံဖြူ၊ ပျဉ်ခင်း	၂၀ အိမ်
၃	မမြဲညံ့ခွံ / မပြေလည်စေအိမ်စု	၇၅%	၆၅၅ ခက်၊ သံဖြူ (ကမာပု ဆတ်/ ချွေးထိုး၊ နီကယ်) ကျက်မင်၊ ကလပ်ကလပ်	၅၂ အိမ်



ထိခိုက်လွယ်အပ်စု သုံးသပ်ခြင်းအပေါ် ဆွေးနွေးချက်များ

၃၆.၁.၃၀၂၂ သော်တာင်ယံရွာ ကြွယ်ဝမှု ဖြုဇယား
ဆွေးနွေးခြင်း နှင့် သန်းစစ်ခြင်း

△ သော်တာင်ယံရွာ၏ ခုနစ် ခုနစ် ကြွယ်ဝမှု ဖြုဇယားတွင် လူကုန်းစား (၃၁၅)၊
တွဲ၍ ရပါသည်။

△ မြေဇာတိအုပ်စု (၅.၁)၊ သာမန်အုပ်စု (၂၀.၁)၊ မြေဇာတိအုပ်စု (၅၅.၁)
တို့၏ အသီးသီး ငြိုကြပါသည်။

△ မြေဇာတိအုပ်စုတွင် ချွေးဆိုင်၊ ညှော်၊ ဖြေ၊ စက်၊ ဖိုးထွေး၊ အရောင်၊ အဝယ်၊
ပွန်က၊ ပွန်ခင်း၊ အိမ်၊ များ၊ စာပေ၊ ဖိုင်ဆိုင် ကြပါသည်။

△ သာမန်အုပ်စုများတွင် ဖြေ၊ စက်၊ ဖိုင်၊ စောင်၊ သံဖြူ၊ ညှော်ထွေး စာပေ၊
ဖိုင်ဆိုင် ကြပါသည်။

△ မြေဇာတိအုပ်စုများတွင် ဖြေ၊ ဖိုင်၊ စက်၊ စက်၊ ချွေးထွေး၊
ဖိုင်ထွေး၊ လျာကပ်၊ စာပေ၊ ဖိုင်ဆိုင် လာ ဖိုင်ဆိုင် စားသောက် ပြုလုပ်ကြပါသည်။

△ ခုနစ် ခုနစ် ကြွယ်ဝမှု ဖြုဇယားအား သုံးသပ်ရာတွင် သော်တာင်ယံရွာ
တွင် ဆေးရုံသားများ ပြားခြင်း၊ အထုတ်အတိုင်အခွင့်အလမ်းများ ပြားပါးခြင်း
စသဖြင့် သုံးသပ်ပါသည်။

ပိုင်ဆိုင်မှု စိစစ်ခြင်းအပေါ် သုံးသပ်ချက်များ

၃၆.၁.၁၇ စာအုပ်စာအုပ်များ ပိုင်ဆိုင်မှုစိစစ်ခြင်း
 ဆွေးနွေးခြင်း နှင့် ဆန်းစစ်ခြင်း

△ အပ်ချုပ်စက် အား အမျိုးသမီးများ မှ သုံး စွဲ ကြပါသည်။

△ ရေလုပ်ငန်း ၊ ဥယျာဉ် ၊ ချေးဆိုင် ၊ တောစောင့် ၊ ဖြစ် ၊ ရောင်း ၊ ဖျေ ၊ စက် ၊
 ကြက် ၊ ဝက် ၊ စနီ ၊ ရေကွင်း ၊ ရေကန် ၊ ငါး ၊ ပုဇွန် ၊ ကလေး ၊
 ယဂံ ၊ ကမာ ရေကွက်ပစ္စည်းများ နှင့် သဲ ၊ ကျောက် တို့အား
 အမျိုးသား ၊ အမျိုးသမီးများ အတူတူသုံးစွဲ ကြ ပြီး အတူတူထိန်းချုပ်
 ကြပါသည်။

△ ဖြူပြင်ခြင်း ၊ ထိန်းသိမ်းခြင်း ၊ သုံးစွဲခြင်း ၊ ထိန်းသိမ်းခြင်း ၊
 တို့အား အမျိုးသား ၊ အမျိုးသမီး အတူတူ ပူးပေါင်းဆောင်ရွက်ခြင်း
 ဖြင့် အတူတူ အကျိုးခံစားခွင့် ရရှိကြပါသည်။

△ ဆွေးနွေးခြင်း ၊ လုပ်ဆောင်ခြင်း နှင့် ဦးဆောင်ခြင်း တို့တွင် လည်း
 အတူတူ ပူးပေါင်းဆောင်ရွက်ခြင်း မရှိဘဲ အားကောင်း ပြုပါသည်။

ပင့်ကူအိမ်ပြု မြေပုံ

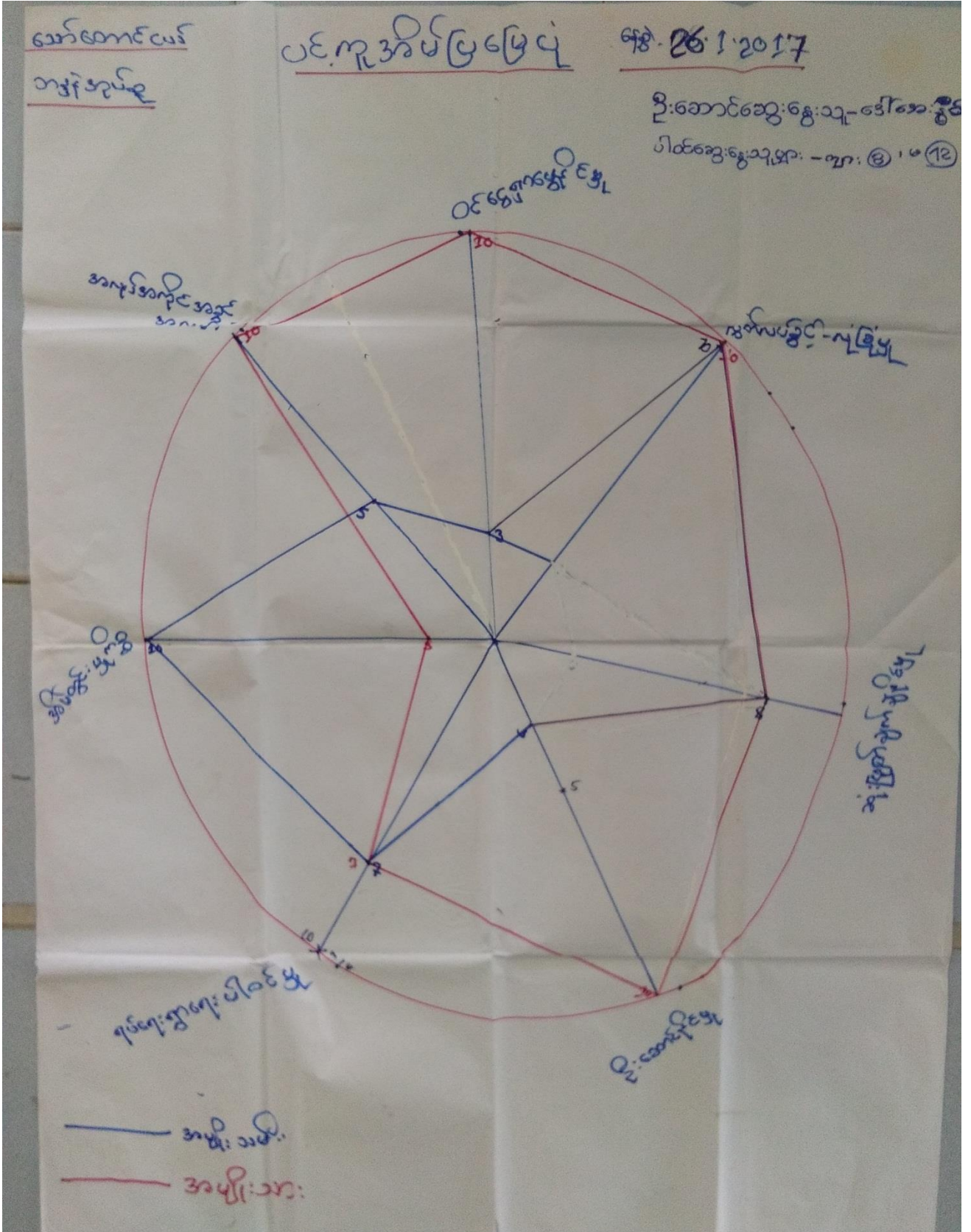

ပင့်ကူအိမ် မြေပုံအပေါ်သုံးသပ်ချက်များ

၉၆.၁.၂၀၁၆

ပင့်ကူအိမ်မြေပုံအပေါ်သုံးသပ်ချက်

အသိပညာပေးရေး

သွေ့ရွှေ့ချက်နှင့် ဆန်စစ်ချက်

- * အမျိုးသမီး ၏ အလုပ်အကိုင်အခွင့်အလမ်း၊ ဝင်ရောက်နိုင်မှု၊ ဦးဆောင်နိုင်မှုတို့တွင် အားနည်းသည်။ ဥပမာ- အမျိုးသားများ၏ ပါဝင်ဆုံးဖြတ်ခွင့်သည် အများဆုံးဖြစ်ပြီး အမျိုးသမီးများ နည်းကျခြင်းသည် အိမ်တွင် ဗဟုသုတ ပိုမိုပြုတ်လျက်ရှိနေခြင်းဖြစ်သည်။
- * အမျိုးသမီးများသည် ဝင်ရောက်သော အလုပ်တွင် နည်းပြီး အိမ်ထဲတွင် ဤအတတ်ခြင်း၊ ပညာရေးနှင့် အားနည်းခြင်း၊ မပြောဘဲ မဆိုဘဲ ဖြစ်နေခြင်းကြောင့် ဦးဆောင်နိုင်မှုတို့တွင် အားနည်းတတ်ပါသည်။
- * အမျိုးသမီးများ၏ အလုပ်အကိုင်သည် လွတ်လပ်ခွင့် လုံခြုံမှု၊ ဆုံးဖြတ်ချက်ချနိုင်မှု၊ ရပ်ရွာရေး၊ ငါးဖမ်းခြင်းတို့တွင် အမျိုးသားများနှင့် တန်းတူအခွင့်အရေးရှိပါသည်။
- * လျှော့ချမှုတွင် အမျိုးသမီး အသိပညာပေးရေးစွမ်းရည်များ လျင်မြန်စွာနှင့် လျင်အားခတန်းတူရေးခြင်း၊ နှစ်ဖက်လျှော့ချမှုများတွင် အမျိုးသမီးများ၏ လက်တွေ့အားဖြင့် လက်တွေ့အားပေးနိုင်သည်။

အဖွဲ့အစည်းချိတ်ဆက်မှုပြု ဇယားအပေါ်သုံးသပ်ချက်များ

၃၆၀၁.၃၀၇၇ အဖွဲ့အစည်းချိတ်ဆက်မှုပြု ဇယားအပေါ်သုံးသပ်ချက်များ

ဆွေးနွေးခြင်း နှင့် ဆန်းစစ်ခြင်း

- △ လျှော့ရွာအတွင်း ရော့အိမ်များ သို့မဟုတ် လျှော့ရွာအတွင်း အဖွဲ့အစည်းများ နှင့် ဖွံ့ဖြိုးတိုးတက်ရေးတွင် အဓိကလုပ်ဆောင်သည်။
- △ ဖိတ်ခေါ်အဖွဲ့၊ ဂေါ်ပကအဖွဲ့၊ ကာယအားကစားအဖွဲ့၊ ဓမ္မစင်္ကြံအဖွဲ့ နှင့် အိမ်ထောင်ရေးတို့မှာ လျှော့ရွာ၏ သာရေး၊ နာရေး၊ ငုတ်ရေး၊ ရွာရေး နှင့် ဘာသာရေး တို့တွင် အဓိကလုပ်ဆောင် ကြပါသည်။
- △ မိန်းမကြီးအဖွဲ့၊ ကာယအားကစားအဖွဲ့၊ ဖိတ်ခေါ်အဖွဲ့၊ အမျိုးသမီးရေးရာ အဖွဲ့ တို့မှာ အမျိုးသမီးအဖွဲ့အဖွဲ့တို့ ဖြစ်ပါသည်။
- △ ကျောင်းအချိန်တော်ဆောင်၊ လျှော့ရွာ ဇု ပညာရေး တို့ တွင် အဓိကလုပ်ဆောင် ကြပါသည်။
- △ သာသနာတစ်ခုခု သိမ်းရေးအဖွဲ့ နှင့် လျှော့ရွာအတွင်း ဤ သာသနာတစ်ခုခု အား သိမ်းဆည်း ရှောင်ရေး တွင် အဓိကလုပ်ဆောင် ကြပါသည်။
- △ စိမ်းစိုင်းအထောက်အကူပြုအဖွဲ့အဖွဲ့ နှင့် လျှော့ရွာ လက်လှည့်အဖွဲ့ တို့မှာ လျှော့ရွာ၏ ဖွံ့ဖြိုးတိုးတက်ရေး တို့ တွင် အဓိကလုပ်ဆောင်ကြပါသည်။

ရော့အိမ်များ၊ ဆယ်အိမ်များ သို့မဟုတ် လျှော့ရွာ ဖွံ့ဖြိုးတိုးတက်ရေးအတွက် ပြင်ပအဖွဲ့အစည်းများ ဖြစ်သော ကမ္ဘာ့ဘဏ်၊ အချိုးရ များစွာများ နှင့် ငှက်ပျားတို့က ပျက်စီးအဖွဲ့ တို့ နှင့် ချိတ်ဆက်လုပ်ဆောင် ကြပါသည်။



ရာသီခွင်ပြ ပြက္ခဒိန်

မေလကော်လံယ ရေပျံ-စွဲ		ရာသီခွင်ပြ ပြက္ခဒိန်										
ကမ္ဘာ့ အုပ်စု		၆.၉.၉၅ - ၁၅.၁.၂၀၁၅										
		ဦးမောင်ထိုက် + ဦးဝင်းလှဝေ										
အကြောင်းအရာ		၂၀၁၄-၂၀၁၅										
လ	၀၁	၀၂	၀၃	၀၄	၀၅	၀၆	၀၇	၀၈	၀၉	၁၀	၁၁	၁၂
ပွဲလမ်းသဘင်	သင်္ကြန်ပွဲ	မောင်ရေပွဲ		မိန့်သစ်ပွဲ				မိုးထွန်းပွဲ	ကန်ပွဲ	နတ်သဘင်		
ရာသီဥတု												
အလုပ်အကိုင်	ရေလုပ်ငန်း မီးသွေးလုပ်ငန်း ၂၀၆	ရေလုပ်ငန်း မီးသွေးလုပ်ငန်း ၂၀၇	ရေလုပ်ငန်း မီးသွေးလုပ်ငန်း ၂၀၈	ရေလုပ်ငန်း မီးသွေးလုပ်ငန်း ၂၀၉	ရေလုပ်ငန်း မီးသွေးလုပ်ငန်း ၂၁၀	ရေလုပ်ငန်း မီးသွေးလုပ်ငန်း ၂၁၁	ရေလုပ်ငန်း မီးသွေးလုပ်ငန်း ၂၁၂	ရေလုပ်ငန်း မီးသွေးလုပ်ငန်း ၂၁၃	ရေလုပ်ငန်း မီးသွေးလုပ်ငန်း ၂၁၄	ရေလုပ်ငန်း မီးသွေးလုပ်ငန်း ၂၁၅	ရေလုပ်ငန်း မီးသွေးလုပ်ငန်း ၂၁၆	ရေလုပ်ငန်း မီးသွေးလုပ်ငန်း ၂၁၇
ကျော့	ဂျပန်ကျော့	ဂျပန်ကျော့		မင်းကျော့	ကျော့		ကျော့			ကျော့	ကျော့	ကျော့
ဝင်ငွေ	မိန့်ပွဲ	မိန့်ပွဲ	မိန့်ပွဲ	မိန့်ပွဲ	မိန့်ပွဲ	မိန့်ပွဲ	မိန့်ပွဲ	မိန့်ပွဲ	မိန့်ပွဲ	မိန့်ပွဲ	မိန့်ပွဲ	မိန့်ပွဲ
ထွက်ငွေ	မိန့်ပွဲ	မိန့်ပွဲ	မိန့်ပွဲ	မိန့်ပွဲ	မိန့်ပွဲ	မိန့်ပွဲ	မိန့်ပွဲ	မိန့်ပွဲ	မိန့်ပွဲ	မိန့်ပွဲ	မိန့်ပွဲ	မိန့်ပွဲ
မိုးရေဩဇာ	မိုး	မိုး	မိုး	မိုး	မိုး	မိုး	မိုး	မိုး	မိုး	မိုး	မိုး	မိုး
အလုပ်သမားရက်ပွား	၁၀/၂၀	၁၀/၂၀	၁၀/၂၀	၁၀/၂၀	၁၀/၂၀	၁၀/၂၀	၁၀/၂၀	၁၀/၂၀	၁၀/၂၀	၁၀/၂၀	၁၀/၂၀	၁၀/၂၀

ရာသီခွင်ပြ ပြက္ခဒိန်အပေါ်သုံးသပ်ချက်များ

၃၆.၂.၂၀၁၇

သော်တောင်ငယ်

ဥပုသ်ပြဇယား ။ ဆိုးစစ် မှုရလဒ်

ဆွေးနွေးခြင်းနှင့် ဆိုးစစ်ခြင်း

- တံငါ - ဥပုသ် အဓိကလုပ်ကိုင်ကြသည့် / အခြားဝင်ငွေရလျှင်များ များ များ ဟု ယူဆ လျှင်ကိုင်ကြသည်။
- အိမ်ခြေ ၈၀၊ နှိုင်း၈ တံငါကိုအဓိကလုပ် ကိုင်ပြီး / ဥပုသ် နှင့် ဟု ဘုန်းကို အိမ်ခြေ ၈၀၀၀ အောက်အရေကို တဖက်တဖက် မှ ပြေလည်လာ အောင်လုပ်ကိုင်ကြပါသည်။
- တံငါလုပ်ငန်း မှ အပ အခြားဝင်ငွေလုပ်ငန်း မှာ ဝင်ငွေလုံလောက် ဖြစ်မရှိပါ။
- ဆောင်းရာသီတွင် တံငါ လုပ်ငန်းအဆင်မပြေသောကြောင့် စီးပွား ဖြေမပြေလည် ခြင်း ကြောင့် အခြားဝင်ငွေအလုပ်ကိုလုပ် ကိုင် ကြပါသည်။
- အမျိုးသမီးများ အသက်မွေးဝမ်းကြောင်း မှာ နေ့စား / ဟု ဘုန်း အလုပ်လုပ်ခြင်း
- လုပ်အားကို တိုးတိုး၍ မှ ဖြစ်ခြင်း
- ဝင်ငွေနည်း၍ခြင်း မှာ အိမ်မှုကိစ္စ များ နှင့် အချိန်လျှင်အရခြင်း။
- အားလပ်အချိန်များတွင် ဝင်ငွေအောင်အလုပ်ကို ဖန်တီး၍ခြင်း
- အမျိုးသားများ မှ တာဝန်ယူမှု နှင့် လျားမရေအရ လက်ခံသိခြင်းအောင် ပြောပြဆွေးနွေး ခြင်း
- တာဝန်ယူမှု နှင့် သာတူ ညီမျှမှု အကြောင်း ဆွေးနွေး၍

အသက်မွေးဝမ်းကြောင်းပြု ဇယား

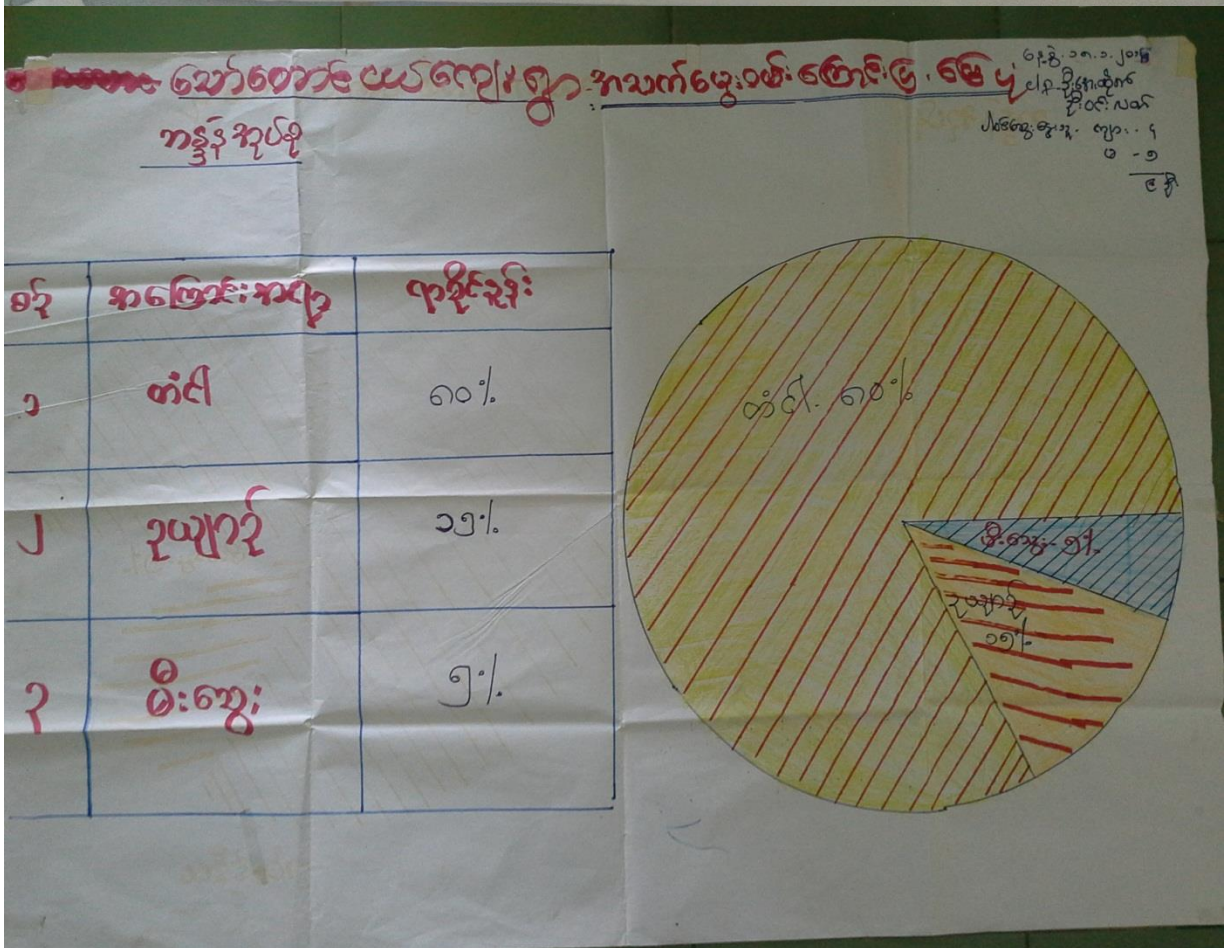
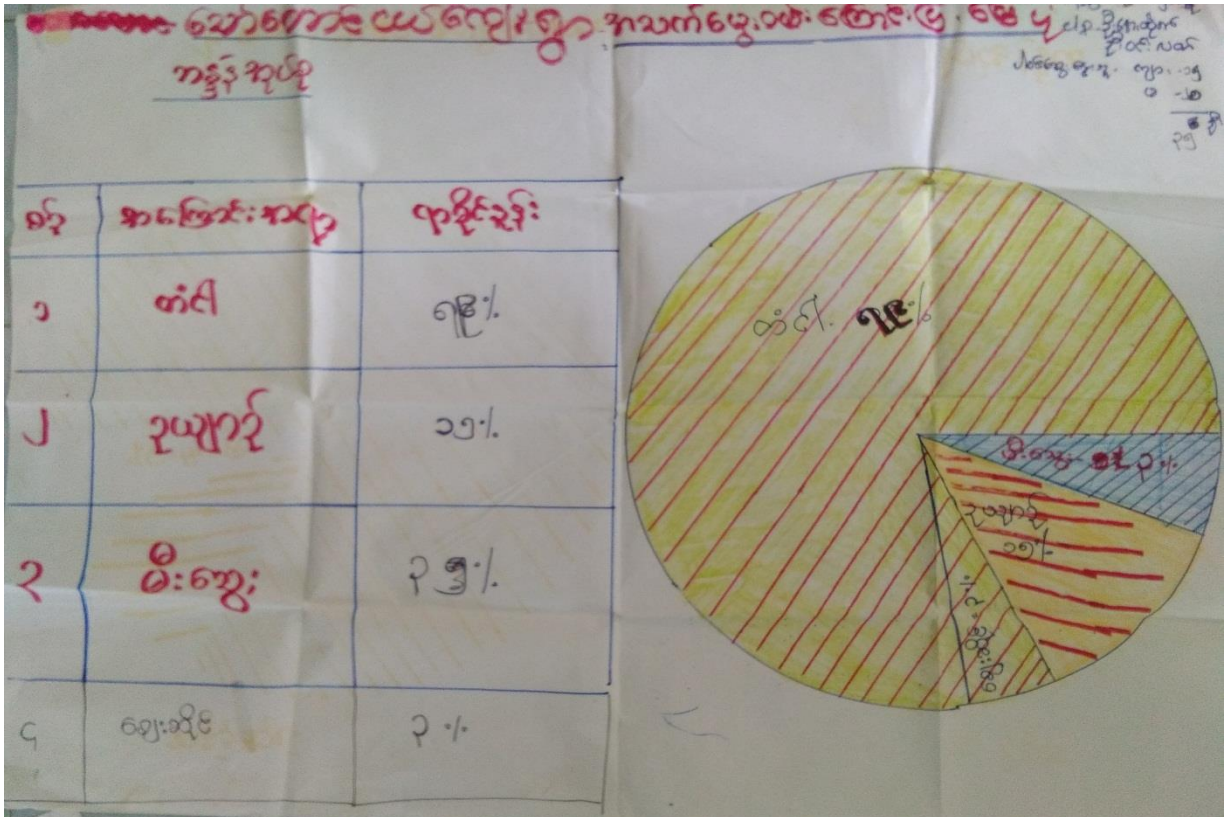

အသက်မွေးဝမ်းကြောင်းပြ ဇယားအပေါ် သုံးသပ်ချက်များ

၉၆.၁.၃၀၁၇ အသက်မွေးဝမ်းကြောင်းပြခြေပုံ သော်တောင်ယာ
ဆွေးနွေးခြင်းနှင့် ဆန်းစစ်ခြင်း

△ ကျေးရွာအတွင်း အင်္ဂါက လုပ်ကိုင် သော အသက်မွေးဝမ်းကြောင်းများမှာ
ရေလုပ်ငန်း (၈၉.၁%) ၊ မီးသွေးဖောင်း (၃.၁%) ၊ သယံဇာတ (၀.၅%) ၊
နှင့် ချေးဆိုင် (၃.၁%) ကို ဖြင့် အသီးသီး လုပ်ကိုင် လျက်ရှိပါသည်။

△ အသက်မွေးဝမ်းကြောင်းပြ ခြေပုံအား သုံးသပ်ခြင်းဖြင့်
သော်တောင်ယာ ကျေးရွာတွင် ဆင်းရဲနားများ ဖြားခြင်း ၊ အလုပ်အကိုင်အခွင့်
အလမ်း ဖွားပါးခြင်း ၊ မီးဖွားရေးစင်္ကြံလုပ်ငန်း စာဖြင့်
အခက်အခဲများအား ဂုဏ်ထူးဖြင့် ဖြည့်ဆည်းနေကြောင်း သုံးသပ်မိပါသည်။



အမျိုးသမီးများ၏တစ်နေ့တာ အလုပ်ချိန်ပြ ဇယား

ဘေသာနယ်ရွေးကောက်ပွဲ

အမျိုးသမီး အလုပ်ချိန်ပြ ဇယား

၁၁ နိုဗင်ဘာ

ပိတ်ဆို့ရက်: ၁၁

မေ.စွဲ - ၁၅. ၁. ၂၀၁၅
င/န - ဦးအေးထိုက် + ဦးဝင်း

၁:၀၀နာရီ	မိခင်ချိန်
၂:၀၀နာရီ	အိမ်ချိန် - ၂ နာရီခွဲချိန်
၃:၀၀နာရီ	အိမ်ချိန်
၄:၀၀နာရီ	အိမ်ချိန်
၅:၀၀နာရီ	ဘုရားရှိခိုး
၆:၀၀နာရီ	နံနက်စာစားချိန် - သား - သမီး ၁၃ နာရီ ခွဲချိန်
၇:၀၀နာရီ	ယနေ့ရှင်တော်လွယ်ချိန်
၈:၀၀နာရီ	ထမင်းချက် - သား - သမီး လျှောက်စာကပ်စာစာပေးချိန်
၉:၀၀နာရီ	စာဖတ်ချက် -
၁၀:၀၀နာရီ	ဆွမ်းကပ်
၁၁:၀၀နာရီ	ထမင်းစားချိန်
၁၂:၀၀နာရီ	နားနေချိန်
၁:၀၀နာရီ	နားနေချိန် - လျှောက်: ညီ. ချိန်
၂:၀၀နာရီ	ပုဇွန်ရွေး
၃:၀၀နာရီ	ထမင်းချက်
၄:၀၀နာရီ	ထမင်းချက်
၅:၀၀နာရီ	ပုဇွန်ရွေး
၆:၀၀နာရီ	ထမင်းစား
၇:၀၀နာရီ	ကလေးစာပေချိန်
၈:၀၀နာရီ	ပွဲကြည့်
၉:၀၀နာရီ	အိမ်ချိန်
၁၀:၀၀နာရီ	အိမ်ချိန်
၁၁:၀၀နာရီ	အိမ်ချိန်
၁၂:၀၀နာရီ	အိမ်ချိန်

သက်တမ်းယူ၍ ၃၀.၁.၂၇
ကမ္ဘာ့အဖွဲ့

ပြဿနာအရပ်

မိုးရေခဲယဉ်း = မိုးဒဏ်လွှာ
ပိတ်ယဉ်း = ကျား ၅ / ၁၀ = ၁၁

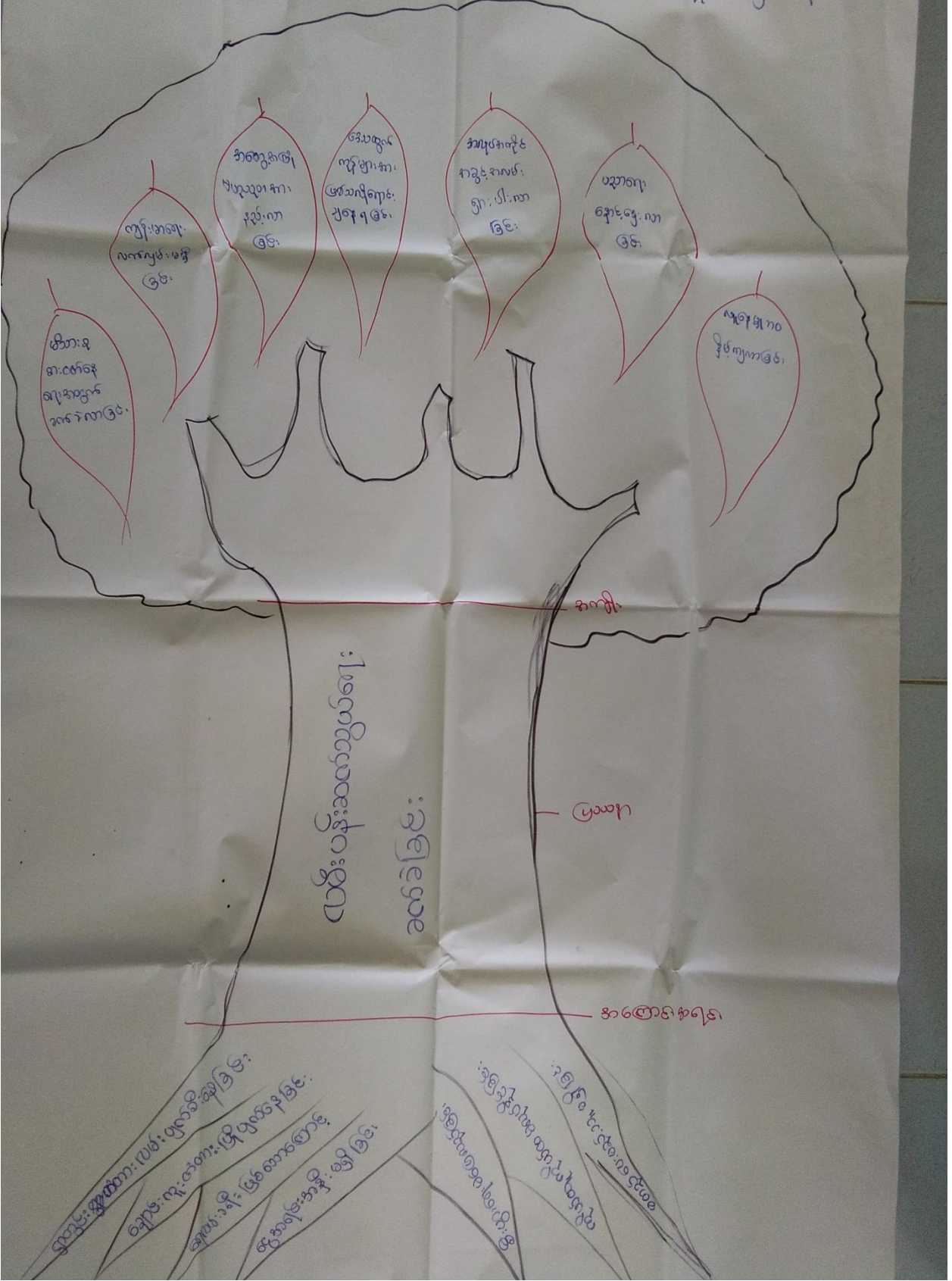

ကျေးရွာမှတင်ပြသော အခက်အခဲများနှင့်မျှော်မှန်းချက်များ

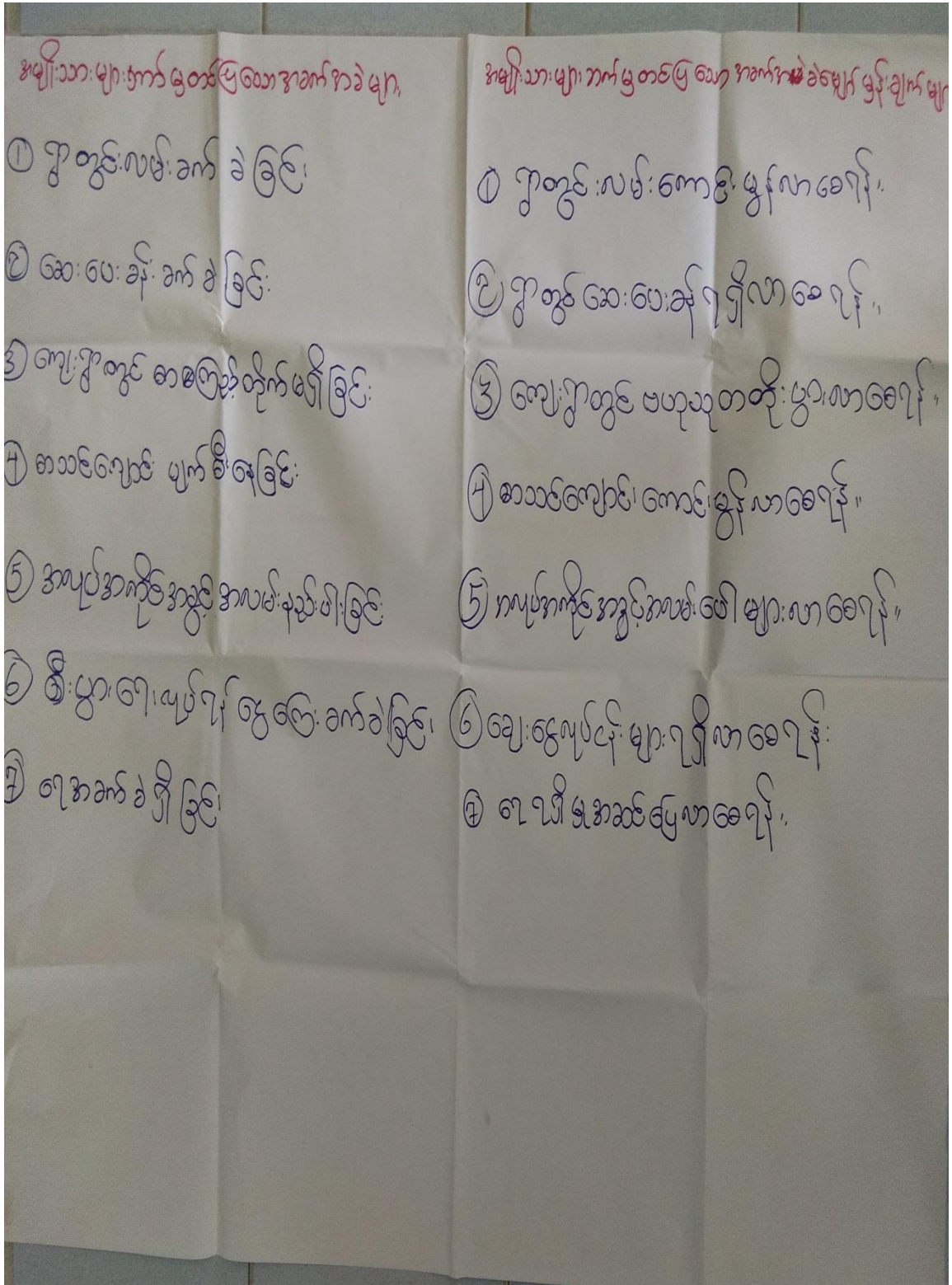

အမျိုးသမီး များက ကြားရသော အခက်အခဲများ

- အလုပ်အကိုင်များ ပါးခြင်း
- လမ်းပန်းဆက်သွယ်ရေး ခက်ခဲခြင်း
- မီးပွားရေး မပြေလည်ခြင်း
- ပညာရေး အခက်အခဲရှိခြင်း
- ကျန်းမာရေး လက်လှမ်းမမီခြင်း
- လူမှုရေး ဤအဖွဲ့ခြင်း
- လက်မှုပညာအား ခုခံခြင်း
- အထောက်အပံ့အကူအညီ မရှိပါခြင်း
- ရေဓာတ် များအား ခုခံခြင်း

အမျိုးသမီး များက ကြားရသော အခက်အခဲများ

- အလုပ်အကိုင် အခွင့်အလမ်း မပါများလာခြင်း
- လမ်းပန်းဆက်သွယ်ရေး ကောင်းမွန်လာခြင်း
- မီးပွားရေး ပြေလည်စေရန်
- ပညာရေး အထောက်အပံ့များ နှင့် ဆရာ/မများ ဖွဲ့စည်းပေးခြင်း
- ကျန်းမာရေး လက်လှမ်းမီဖို့ သုံးစွဲလာခြင်း
- လူမှုရေး ကိစ္စများ ဖွဲ့စည်းပေးခြင်း
- လက်မှုပညာများ တိုးတက်စေခြင်း
- အထောက်အပံ့အကူအညီ များစေခြင်း
- ရေလုံလောက်စွာ ဖွဲ့စည်းပေးခြင်း

ကျေးရွာဖွံ့ဖြိုးရေးအတွက်လိုအပ်သော စီမံကိန်းလုပ်ငန်းခွဲများ

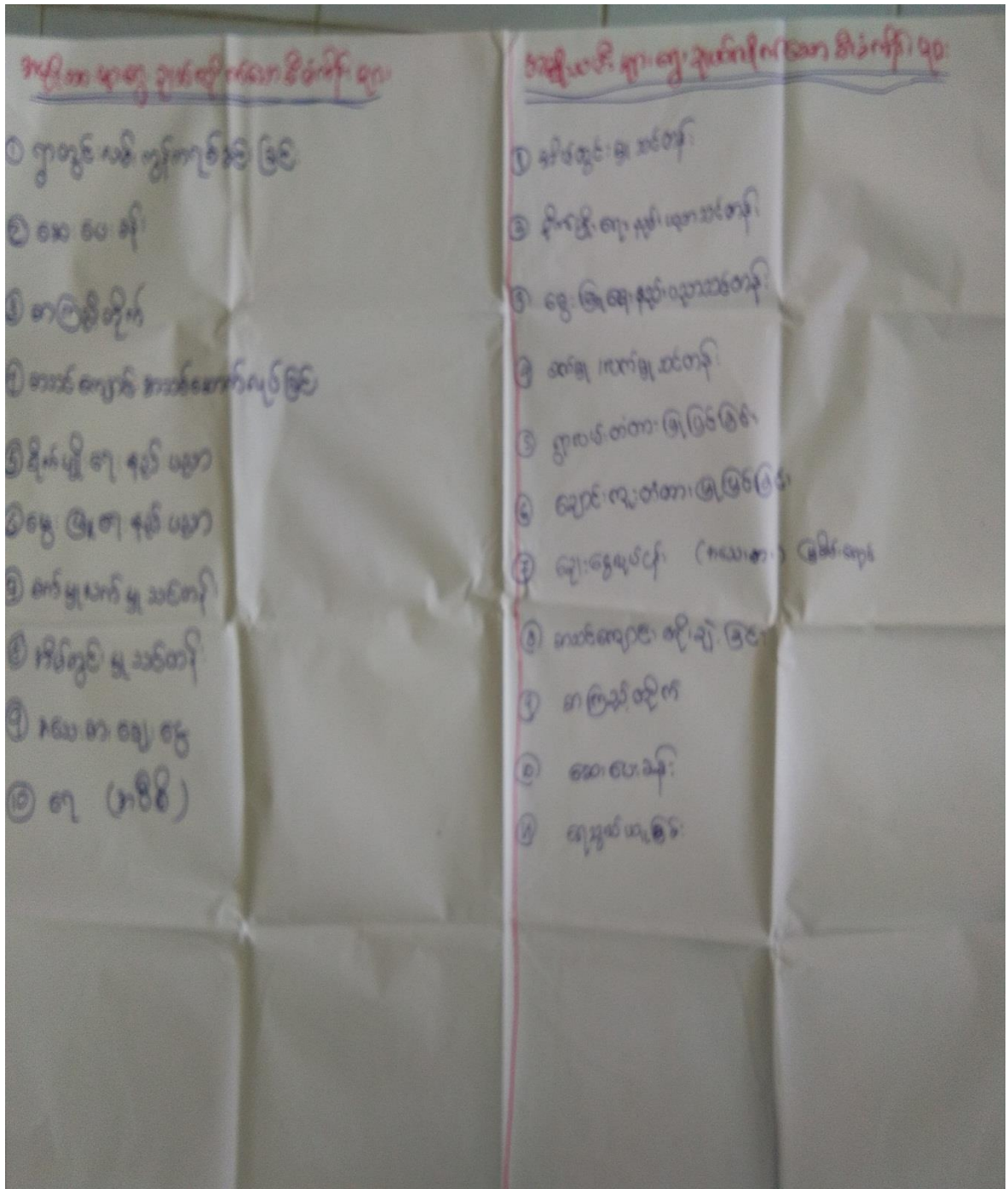

ကျေးရွာလူထု ရွေးချယ်သောဦးစားပေးလုပ်ငန်းခွဲများ

စဉ်	လုပ်ငန်းကိစ္စ	လူနာ ၂၀	မိရလဒ်	ဦးစားပေးရမည့်
၁	ရွာတွင်လမ်း၊ ကွန်ကရစ် ဆင်ခြင်	ကျား + မ	_____	①
၂	ဆေးပေးခန်း	ကျား + မ	_____	④
၃	စာကြည့်တိုက်	ကျား + မ	_____	⑦
၄	စာသင်ကျောင်းဆောက်လုပ်ခြင်း	ကျား + မ	_____	②
၅	ဓိုက်ပျိုးရေ နှစ်ပညာ	ကျား + မ	_____	⑩
၆	ရွေးမြူရေ နှစ်ပညာ	ကျား + မ	_____	⑩
၇	ခက်မြူလက် မြူ သင်တန်း	ကျား + မ	_____	⑨
၈	အိမ်တွင်း မြူ သင်တန်း	ကျား + မ	_____	⑤
၉	ချေးငွေ (မြေစိုက်ရေး)	ကျား + မ	_____	⑤
၁၀	ချောင်းကူးတံတားပြုပြင်ခြင်း	မ	_____	③
၁၁	ရေသွယ်ယူခြင်း	မ	_____	⑥
၁၂	ရေ (ကစီစီ)	ကျား	_____	⑧
၁၃	.			
၁၄	.			
၁၅	.			

ကျေးရွာအခြေခံအချက်အလက်များ



ပုံစံ- ၀-၁ ကျေးရွာအခြေခံအချက်အလက်များ (Form PC 1)

လမ်းညွှန်ချက်၊	ကျေးရွာတစ်ရွာသို့	ပထမဆုံးမိတ်ဆက်ရေးသွားရောက်သောအခါ	လူထုစည်းရုံးရေးမှူးသည်
ကျေးရွာခေါင်းဆောင်များအားကျေးရွာအချက်အလက်များကိုမေတ္တာရပ်ခံ၍တောင်းခံရမည်။	ကျေးရွာအချက်အလက်များကိုမေတ္တာရပ်ခံ၍တောင်းခံရမည်။	ကျေးရွာအချက်အလက်များကိုမိတ်ဆက်ရေးသွားရောက်သောအခါ	လူထုစည်းရုံးရေးမှူးသည်
ကျေးရွာအချက်အလက်များအားစစ်ဆေးပြီးမှန်ကန်အောင်ပြုလုပ်ရမည်။	ကျေးရွာအချက်အလက်များအားစစ်ဆေးပြီးမှန်ကန်အောင်ပြုလုပ်ရမည်။	ကျေးရွာအချက်အလက်များအားစစ်ဆေးပြီးမှန်ကန်အောင်ပြုလုပ်ရမည်။	ကျေးရွာအချက်အလက်များအားစစ်ဆေးပြီးမှန်ကန်အောင်ပြုလုပ်ရမည်။
သတင်းအချက်အလက်ထဲသို့ Tablets မှတစ်ဆင့် ဖြည့်သွင်းရမည်။	သတင်းအချက်အလက်ထဲသို့ Tablets မှတစ်ဆင့် ဖြည့်သွင်းရမည်။	သတင်းအချက်အလက်ထဲသို့ Tablets မှတစ်ဆင့် ဖြည့်သွင်းရမည်။	သတင်းအချက်အလက်ထဲသို့ Tablets မှတစ်ဆင့် ဖြည့်သွင်းရမည်။
ကျေးရွာအုပ်ချုပ်ရေးမှူးအမည်	ကျေးရွာအုပ်ချုပ်ရေးမှူး၏ရုံးနံပါတ်	လူထုစည်းရုံးရေးမှူး၏အမည်	လူထုစည်းရုံးရေးမှူး၏ရုံးနံပါတ်
ဦးစွာဦးစွာ	၀၇၄၇၅၇၁၀၆	ဒေါ်အိမ်အိမ်	၃၅၇၇၇၇၆၀၁
ပြည်နယ်တိုင်းဒေသကြီး	မြို့နယ်	ကျေးရွာအုပ်စု	ကျေးရွာ
တနင်္သာရီ	မြို့နယ်	ကျေးရွာအုပ်စု	ကျေးရွာ

လူဦးရေ	အိမ်ထောင်စုအရေအတွက်	ကိုးကွယ်သည့်ဘာသာ	အိမ်ထောင်စုအရေအတွက်
လူမျိုးစု (၁)-----	၈၄	ဘာသာ(၁)-----	၈၄
လူမျိုးစု (၂)-----		ဘာသာ(၂)-----	
လူမျိုးစု (၃)-----		ဘာသာ(၃)-----	
လူမျိုးစုရော-----		ဘာသာရော-----	
	အရေအတွက်		
မသန်စွမ်းသူများ	၁		
သက်ကြီးရွယ်အိုများ (၆၅ နှစ် နှင့်အထက်)	၁၀		
စစ်ဘေးရှောင်	-		

	အမျိုးသား(အရေအတွက်)	အမျိုးသမီး (အရေအတွက်)
လူဦးရေ	၃၃၅	၃၃၀
လူမျိုးစု (၁)-----		
လူမျိုးစု (၂)-----		
လူမျိုးစု (၃)-----		
အိမ်ထောင်ဦးစီး	၄၇၇ ၆၆	၁၈

(ခ)အခြေခံအဆောက်အအုံ အသုံးအဆောင်များ

စာသင်ကျောင်း	အမှတ် ခြံမပါ	ကျန်းမာရေး	အမှတ်ပြု မပါ	ဘာသာရေးအဆောက် အအုံများ	အမှတ် ခြံမပါ
အထက်တန်းကျောင်း	<input type="checkbox"/>	ဆေးရုံ	<input type="checkbox"/>	ဇေတီ	<input checked="" type="checkbox"/>
အလယ်တန်းကျောင်း	<input type="checkbox"/>	ကျန်းမာရေးဌာန	<input type="checkbox"/>	ဘုန်းကြီးကျောင်း	<input checked="" type="checkbox"/>
မူလတန်းကျောင်း	<input checked="" type="checkbox"/>	ကျန်းမာရေးဌာနခွဲ	<input type="checkbox"/>	ဟိန္ဒူဘုရားကျောင်း	<input type="checkbox"/>
မူကြိုကျောင်း	<input type="checkbox"/>	ဆေးပေးခန်း	<input type="checkbox"/>	ရေစိမ့်ယူရေးကျောင်း	<input type="checkbox"/>
အခြား	<input type="checkbox"/>	အခြား	<input type="checkbox"/>	ဗလီ	<input type="checkbox"/>
				အခြား	<input type="checkbox"/>
မှတ်ချက်		မှတ်ချက်		မှတ်ချက်	

(ဂ) ကျွန်ုပ်တို့အဖွဲ့အစည်းသည် (တက္ကသိုလ်တွင်နေထိုင်သော သို့မဟုတ် တစ်ပြည်လုံးမှလာရောက်သော ကျွန်ုပ်တို့အဖွဲ့အစည်းများ)

(၁) အသက်စာရင်း			(၂) ကျွန်ုပ်တို့အဖွဲ့အစည်း			(၃) လက်မှတ်ထုတ်ပေးခြင်း		
	စာရင်းစာရင်း	အခြားအဖွဲ့အစည်း		စာရင်းစာရင်း	အခြားအဖွဲ့အစည်း		စာရင်းစာရင်း	အခြားအဖွဲ့အစည်း
အသက်စာရင်းစာရင်း	<input type="checkbox"/>	<input checked="" type="checkbox"/>	အသက်စာရင်း	<input type="checkbox"/>	<input type="checkbox"/>	လက်မှတ်ထုတ်ပေးခြင်း	<input checked="" type="checkbox"/>	<input type="checkbox"/>
အသက်စာရင်းစာရင်း	<input type="checkbox"/>	<input type="checkbox"/>	အသက်စာရင်းစာရင်း	<input type="checkbox"/>	<input type="checkbox"/>	အခြားအဖွဲ့အစည်း	<input checked="" type="checkbox"/>	<input type="checkbox"/>
အသက်စာရင်းစာရင်း	<input type="checkbox"/>	<input type="checkbox"/>	အခြားအဖွဲ့အစည်း	<input type="checkbox"/>	<input type="checkbox"/>	လက်မှတ်ထုတ်ပေးခြင်း	<input checked="" type="checkbox"/>	<input type="checkbox"/>
အခြားအဖွဲ့အစည်း	<input type="checkbox"/>	<input type="checkbox"/>	အခြားအဖွဲ့အစည်း	<input checked="" type="checkbox"/>	<input type="checkbox"/>	အခြားအဖွဲ့အစည်း	<input checked="" type="checkbox"/>	<input type="checkbox"/>
အခြားအဖွဲ့အစည်း	<input type="checkbox"/>	<input type="checkbox"/>	အခြားအဖွဲ့အစည်း	<input type="checkbox"/>	<input type="checkbox"/>	အခြားအဖွဲ့အစည်း	<input checked="" type="checkbox"/>	<input type="checkbox"/>
အခြားအဖွဲ့အစည်း			အခြားအဖွဲ့အစည်း			အခြားအဖွဲ့အစည်း		

(ဃ) တက္ကသိုလ်တွင် နေထိုင်သူများ၏ အခြေအနေ / တက္ကသိုလ်တွင် ငွေကြေးအခြေအနေနှင့် ဆက်သွယ်ထားသော လမ်းအခြေအနေ (အသက်စာရင်းစာရင်း)

ကျောက်ကြမ်းလမ်း၊ ကဏ္ဍရာလမ်း၊ ကွန်ကရစ်လမ်း၊ မော်တော်ဆိုင်ကယ်လမ်း၊
 ကျောက်ခင်းလမ်း၊ ချေးသာလမ်း၊ လှသွားလမ်း၊ အခြား ၈၂

(င) တက္ကသိုလ်မှ နေထိုင်သူများ

(၁) လူထုလက်ရှိ နေထိုင်သူများထက် ဤတက္ကသိုလ်တွင် တက္ကသိုလ်မှ နေထိုင်သူများ နည်းပါးပါသလား? ပိုမိုပါသည် / မရှိပါ / မရှိပါ
 (၂) နည်းပါးလျှင် ဤနေထိုင်သူများကို ဖယ်လျှင် နည်းပါးစေရန် နည်းလမ်းများ ရှိပါသလား? မရှိပါ / မရှိပါ
 (၃) ဤနေထိုင်သူများကို နည်းပါးစေရန် နည်းလမ်းများ ရှိပါသလား? ရှိပါသည် / မရှိပါ / မရှိပါ

(စ) ဆိုင်းကွာအခင်း

(၁) ဤတက္ကသိုလ်တွင် ဆိုင်းကွာအခင်း ဖြစ်ပွားခဲ့ပါသလား? မရှိပါ
 (၂) ဤတက္ကသိုလ်တွင် ဆိုင်းကွာအခင်း ဖြစ်ပွားခဲ့ပါသလား? မရှိပါ
 ဆိုင်းကွာအခင်း ဖြစ်ပွားခဲ့ပါသလား? မရှိပါ
 ဆိုင်းကွာအခင်း ဖြစ်ပွားခဲ့ပါသလား? မရှိပါ

(ဆ) ယခင်က ဆိုင်းကွာအခင်း ဖြစ်ပွားခဲ့ပါသလား? ဤတက္ကသိုလ်တွင် ဆိုင်းကွာအခင်း ဖြစ်ပွားခဲ့ပါသလား?



ပေးပို့ပါ □ ရှိပါသည် ရှိကွယ်ခေါ်ပြပါ _____

(၈) ကျေးရွာတွင် ခွဲစဉ်ထားသော အဖွဲ့အစည်းများ လူထုလက်ပြုစီမံကိန်းမတိုင်မီ ဤကျေးရွာတွင် ကျေးရွာခွဲခြားရေးအတွက် အစိုးရ(သို့)ရွာသားများကိုယ်တိုင်(သို့) စီမံကိန်းလက်မှတ်မှ ခွဲစဉ်ထားသည့် အဖွဲ့အစည်းများရှိပါသလော။

- (၁) ကျေးလက်ကျွေးပေးရေး
- (၂) ကျေးရွာအုပ်စုအဖွဲ့အစည်း
- (၃) _____
- (၄) _____
- (၅) _____
- (၆) _____

ကျေးရွာခေါင်းစောင်

အမည် ဦးစွန်းအေး

လက်မှတ် _____

ရက်စွဲ 26.1.2017

လူထုစည်းရုံးရေးမှူး

အမည် ဒေါ်နန်းယု

လက်မှတ် _____

ရက်စွဲ 26.1.2017

စီမံကိန်းစက်ဝန်း အချိန်ဇယား

ပုံစံ - ၀-၂ - စီမံကိန်းစက်ဝန်းအချိန်ဇယား (PC 2)

လယ်ညွှန်ဖွဲ့စည်း	သက်ဆိုင်ရာလူထုစည်းရုံးရေးမှူး/ လက်ထောက်နည်းပညာနည်းပညာမှူးများ	စီမံကိန်းစက်ဝန်းဆောင်ရွက်ရန်အတွက်အကူအညီ
ကျေးရွာအုပ်စုအတွက် ကြိုတင်ပြင်ဆင်မှုများ		
စည်းရုံးရေးမှူး/ဝန်ထမ်း အမည် - <u>ဒေါ်နန်းနီ၊ ၁၃၆၀</u>		
ဖ.ရ.စ. - <u>၂၆-၀၁-၂၀၁၇</u>		စက်ဝန်းအားအမှတ်ဖြစ်ပါ <input type="checkbox"/> စက်ဝန်း(၁) <input type="checkbox"/> စက်ဝန်း(၂) <input type="checkbox"/> စက်ဝန်း(၃) <input type="checkbox"/> စက်ဝန်း(၄)
ပြည်နယ်/တိုင်း	မြို့နယ်	ကျေးရွာအုပ်စု
<u>တနင်္သာရီ</u>	<u>နွဲ့မြို့နယ်</u>	<u>ကျေးရွာအုပ်စု</u>
		<u>ကျေးရွာ အမည်</u>

စီမံကိန်းဆောင်ရွက်မှုအစဉ်များ	ဖ.ရ.စ.		အစဉ်ဆက်တွဲတက်ရောက်သူအရေအတွက်			
	စတင်သည့် ဖ.ရ.	ပြီးဆုံးသည့်ဖ.ရ.	အမျိုးသားအရေအတွက်	အမျိုးသမီးအရေအတွက်	အိမ်ထောင်စုအရေအတွက်	လူမျိုးစုတက်ရောက်သူ အရေအတွက်နှင့် လူမျိုးစုအမည်
၁။ ကျေးရွာစီမံကိန်း စီမံကိန်းအစဉ်အစဉ်	၂၆-၀၁-၂၀၁၇	၂၆-၀၁-၂၀၁၇	၄၀	၃၇	၅၄	၁၅၈ ၇၇
၂။ ကျေးရွာဖွံ့ဖြိုးရေး စီမံကိန်းအစဉ်အစဉ်	၂၆-၀၁-၂၀၁၇	၂၆-၀၁-၂၀၁၇	၄၀	၃၇	၅၄	၁၅၈ ၇၇
၃။ ကျေးရွာအုပ်စု လုပ်ငန်းစဉ်အစဉ်အစဉ်	၅-၀၁-၂၀၁၇	၅-၀၁-၂၀၁၇	၂၇	၅၇	၆၆	" ၆၆
၄။ မြို့နယ်အစဉ်စီမံကိန်းအစဉ်အစဉ်အကောင်အထည်ဖော်ရေးအစဉ်အစဉ် စီမံကိန်း သုံးသပ်မှု အစဉ်အစဉ်			မရှိ	မရှိ	မရှိ	မရှိ
၅။ မြို့နယ် စီမံကိန်းအစဉ်အစဉ်အကောင်အထည်ဖော်ရေး အစဉ်အစဉ်အစဉ်အစဉ်အစဉ်						
၆။ စီမံကိန်းစက်ဝန်းစီမံကိန်းအစဉ်အစဉ်	မရှိ	မရှိ	မရှိ	မရှိ	မရှိ	မရှိ



ကျေးရွာဖွံ့ဖြိုးရေးဦးစီးဌာန အစီအစဉ်များ

ပုံစံ ၀-၃ ကျေးရွာဖွံ့ဖြိုးရေး ဦးစီးဌာနအစီအစဉ် (Form PC 3)

လမ်းညွှန်ချက်၊ အထွေထွေကျေးရွာဖွံ့ဖြိုးရေးအစီအစဉ်အစဉ်အဆင့်ဆင့်ဆောင်ရွက်ပေးရေးအစီအစဉ်၊ ကျေးရွာဖွံ့ဖြိုးရေးအစီအစဉ်	
အထောက်အကူပြုကော်မတီသည် လူထုစည်းရုံးရေးအဖွဲ့အစည်းဖြင့် ဤစံတိုင်းဖြင့် ဖြည့်သွင်းရမည်	
လူထုစည်းရုံးရေးအဖွဲ့/ဝန်ထမ်း အမည် - ၆၃၇၂၃၂၊ ၂၃၂၆၀	
နေ့စွဲ ၂၆.၀၁.၂၀၁၇	စက်ဝန်းအား အမှတ်ဖြစ်ပါ (✓) <input type="checkbox"/> စက်ဝန်း(၁) <input type="checkbox"/> စက်ဝန်း(၂) <input type="checkbox"/> စက်ဝန်း(၃) <input type="checkbox"/> စက်ဝန်း(၄)
ပြည်နယ်/တိုင်း ဗဟိုဌာန	ပြည်နယ် ကျေးရွာဖွံ့ဖြိုးရေးဦးစီးဌာန၊ ကျေးရွာ ဖွံ့ဖြိုးရေးဌာန
က။ အစီအစဉ်အတားအဆီးများအား ဆွေးနွေးခြင်း - ယခုလက်ရှိအခြေအနေတွင် ဤကျေးရွာဖွံ့ဖြိုးရေးဌာန၏ လမ်းညွှန်ချက် အစီအစဉ်အတားအဆီးများသည် မည်သည့်အခြေအနေတွင် (အမျိုးသား/သမီး အနည်းဆုံးအစီအစဉ် ၅ ခုစီ ပြုပါ)	
အမျိုးသား အဖွဲ့မှတင်ပြသော အစီအစဉ်အတားအဆီးများ	အမျိုးသမီး အဖွဲ့မှတင်ပြသော အစီအစဉ်အတားအဆီးများ
၀ ဂြာစွယ်၊ လမ်း၊ ဆေးကုစင်ခန်း၊ ရေအိတ်	၀ လမ်းပန်းဆက်သွယ်ရေး၊ ရေအိတ်ခံရခြင်း
၂ ဆေးကုစင်ခန်း၊ ရေအိတ်ခံရခြင်း၊ ဆေးကုစင်ခန်း	၂ ပစ္စည်းကုန်၊ ဆေးကုစင်ခန်း၊ ရေအိတ်ခံရခြင်း
၃ ကျေးရွာတွင် စာမေးပွဲတိုက်၊ ရေအိတ်ခံရခြင်း၊ ဆေးကုစင်ခန်း၊ ရေအိတ်ခံရခြင်း	၃ ကျေးရွာတွင် စာမေးပွဲတိုက်၊ ရေအိတ်ခံရခြင်း
၄ စာမေးပွဲတိုက်၊ ပျက်စီးနေခြင်း	၄ ရေအိတ်ခံရခြင်း၊ ရေအိတ်ခံရခြင်း
၅ ရေအိတ်ခံရခြင်း	၅ စီးပွားရေး၊ ဆေးကုစင်ခန်း၊ ရေအိတ်ခံရခြင်း

၁။ မျှော်မှန်းခြင်း- နောင်လာမည့် (၅)နှစ် အတွင်း ကျေးရွာဖွံ့ဖြိုးရေး မျှော်မှန်းလျာထားချက်များအား တင်ပြပါ။

အမျိုးသား အဖွဲ့မှတင်ပြသောမျှော်မှန်းချက်များ	အမျိုးသမီး အဖွဲ့မှတင်ပြသောမျှော်မှန်းချက်များ
၁ ဂွာတွင်း၊ ဟစ်၊ ကောင်း၊ ဗွန်၊ လာ လာစေရန်	၁ အလယ်အကျယ်အရွယ်၊ ဟစ်၊ ဟော၊ လာ လာစေရန်
၂ ဂွာတွင်း၊ စော၊ ပေး၊ ခန့်၊ ရှိ လာစေရန်	၂ ဟစ်၊ ယုံ၊ ဆက်၊ သွယ်၊ ဟော၊ ကောင်း၊ ဗွန် လာစေရန်
၃ ဂွာ၊ ဂွာ၊ စာ၊ ဘင်၊ ကျော်၊ ကော်၊ ဗွန်၊ လာစေရန်	၃ ဂွာ၊ ဟော၊ ကို၊ လက်၊ လှမ်း၊ စို၊ စို၊ သုံး ဗွန်၊ လာစေရန်
၄ ဂွာ၊ ကို၊ လုံ၊ လောက်၊ ဂွာ၊ ရှိ လာစေရန်	၄ ဂွာ၊ ကို၊ လုံ၊ လောက်၊ ဂွာ၊ ရှိ၊ လာစေရန်
၅ ဂွာ၊ ဂွာ၊ တွင်၊ ဝေ၊ ဝေ၊ စာ၊ တိုး၊ ဗွန်၊ လာစေရန်	၅ စို၊ စို၊ စို၊ စို၊ စို၊ စို၊ စို၊ စို၊ ပလာ၊ ဟော၊ ဆက်၊ ဆက်၊ စို၊ စို၊ ဆက်၊ ဆက်၊ ရှိ၊ လာစေရန်

၈။ လူထုစိတ်ကိန်း၏ လာမည့် (၃)နှစ်အတွက် အကျိုးတင်သော ဦးစားပေး ဖွံ့ဖြိုးတိုးတက်မှု လုပ်ငန်း အစီအစဉ်များအား ဖော်ပြပါ။

အဆင့်	ကျေးရွာအတွက် ဦးစားပေး ဖွံ့ဖြိုးတိုးတက်မှု လုပ်ငန်းစဉ်များ	အဆိုပြုသူ(အမျိုးသားများ/ အမျိုးသမီးများ/အမျိုးသား+အမ ပုဂ္ဂိုလ်)	ခန့်မှန်းကုန်ကျ စရိတ်	အကျိုးခံစားခွင့်ရှိသူခန့် မှန်းခြေအရေ အတွက်
၁	ဂွာတွင်း၊ ဟစ်၊ တံ၊ စား၊ ကျော်၊ ကပ် ဆုံးခြင်း	ကျား၊ ၈		
၂	စာ၊ ဘင်၊ ကျော်၊ ဆောင်၊ ဘင် ဆောက်၊ လုပ်ခြင်း	ကျား၊ ၈		
၃	ကျော်၊ ကို၊ တံ၊ တာ၊ ဖြေ၊ ဖြေခြင်း	မ		
၄	စော၊ ပေး၊ ခန့်	ကျား၊ +၈		
၅	ဂွာ၊ သွယ်၊ ပလာ၊ ခြင်း	မ		

၆ အကြည်၊ စိုက် ကျား၊ ၈
၇ ဂွာ၊ သွယ်၊ ယူ၊ ခြင်း (အစိတ်) ကျား



ယူရိုပီယံဘဏ် (၃) နှစ်အတွက် အကျိုးမဝင်သော ဦးစားပေး ဖွံ့ဖြိုးတိုးတက်မှု လုပ်ငန်း အစီအစဉ်များအား ဖော်ပြပါ။

အဆင့်	ကျေးရွာအတွက် ဦးစားပေး ဖွံ့ဖြိုးတိုးတက်မှု လုပ်ငန်းစဉ်များ	အဆိုပြုသူ (အမျိုးသားများ/အမျိုးသမီးများ/အမျိုးသား+အမျိုးသမီး)	အခန်းကဏ္ဍ
၁	ရွေးကောက်	ကျား + မ	
၂	အိမ်ထောင်စု	ကျား + မ	
၃	စက်မှု လက်မှု	ကျား + မ	
၄	ငွေ ဖွဲ့စည်းရေး	ကျား + မ	
၅	ရင်းနှီးမြှုပ်နှံရေး	ကျား + မ	

ဥက္ကဋ္ဌ၊ ကျေးရွာဘဏ်အထောက်အကူပြုကော်မတီမှ အတည်ပြုသည်။

အမည် ဦးကျော်စွာ လက်မှတ် [Signature] နေ့စွဲ ၂၀၁၇.၁၀.၂၀
၀၅၇၅၆၆

ကျေးရွာအုပ်စု စီမံကိန်းလုပ်ငန်းခွဲရွေးချယ်ခြင်း

ပုံစံ- ၀-၄ ကျေးရွာအုပ်စုစီမံကိန်းလုပ်ငန်းခွဲရွေးချယ်ခြင်းပုံစံ (Form PC 4)

လမ်းညွှန်ရွက်စီမံကိန်းလုပ်ငန်းခွဲရွေးချယ်မှုအစည်းအဝေးပြီးနောက်တွင် ကျေးရွာအုပ်စုမှ CF/TF တို့၏ အကူအညီရယူ၍ ကျေးရွာစီထောက်ကော်မတီမှ လက်မှတ်ရေးထိုးပြီး အဆိုပါပုံစံအား ပြည်ပုံအောင်မြင်သွင်းရမည်။ ဤပုံစံအား ပြည်ပုံစုဖြည့်သွင်းပြီးပါက ကျေးရွာအုပ်စုမှ ပြီးတိုးတက်ရေးစီမံချက်တွင် TPIC သို့ ပေးပို့ရန်အတွက် နောက်ဆက်တွဲအဖြစ် ထားရှိရမည်။ CF မှ ကျေးရွာစီမံရွာရွေးချယ်စီမံကိန်းလုပ်ငန်းခွဲဆိုင်ရာ အချက်အလက်များကို MIS သို့ ထည့်သွင်းရမည်။ (ယခုနှစ်စီမံကိန်းလုပ်ငန်းခွဲ လုပ်ကိုင်သော ကျေးရွာများ ပေါင်းပေါ်)

ကျေးရွာစည်းရုံးရေးမှူး/ဝန်ထမ်းအမည် - ခေါ်နန်းယုဝေ	
နေ့စွဲ - ၂၀၂၀.၁.၂၀	ဝက်ဝန်းအားအမှတ်ခြစ်ပေးပါ။(✓)ဝက်ဝန်း(၁) ဝက်ဝန်း(၂) ဝက်ဝန်း(၃) ဝက်ဝန်း(၄)
ပြည်နယ်/တိုင်း - တနင်္သာရီ မြို့နယ် - ရွှေနန်း	ကျေးရွာအုပ်စု - ဟန့်ခွဲ

ကျေးရွာအမည်	ဆောင်ရွက်မည့် လုပ်ငန်းများ	အတိုင်းအတာ	ခန့်မှန်းတိုက်ရိုက် အကျိုးခံစားခွင့်ရှိသူများ	အဆိုပြုတင်ပြသူ	ခန့်မှန်းကုန်ကျစရိတ်			
					စီမံကိန်းမှ ထည့်ဝင်မှု	ကျေးရွာမှ ထည့်ဝင်မှု	အခြားထည့်ဝင်မှု(ဖော်ပြပါ) ထည့်ဝင်ငွေ အမည်/အဖွဲ့	စုစုပေါင်း
သဲဖြူလွန်း	ရေဆိပ်စက် တူး	၁၀၀' x ၆' x ၄'		<input type="checkbox"/> ကျား <input type="checkbox"/> မ <input type="checkbox"/> ကျား+မ	၂၀၀၀၀၀၀			၂၀၀၀၀၀၀
ကျောက်တန်းယယ်	ရေဆိပ်စက် တူး	၁၅၅' x ၈' x ၆' - ၆"		<input type="checkbox"/> ကျား <input type="checkbox"/> မ <input type="checkbox"/> ကျား+မ	၂၀၀၀၀၀၀			၂၀၀၀၀၀၀
မမာရတောင်	ရေဆိပ်စက် တူး	၇၀' x ၅' x ၁၄'		<input type="checkbox"/> ကျား <input type="checkbox"/> မ <input type="checkbox"/> ကျား+မ	၂၀၀၀၀၀၀			၂၀၀၀၀၀၀
ဆက်တောင်ယယ်	ရေဆိပ်စက် တူး ယယ်ကောက်	၁၅၀' x ၆' x ၄'		<input type="checkbox"/> ကျား <input type="checkbox"/> မ <input type="checkbox"/> ကျား+မ	၅၀၅၀၀၀၀	၄၇၇၇၈		၅၁၂၇၇၇၈

ပြင်ဆင်မှု	ပြာတွင်း: ၇၅၀' x ၆' x ယာဉ်ကံတား: ၄' - ၆"		□ ကျား □ မ ▣ ကျား+ မ	8150000			8150000	၃၉
ခြေခံ	ပြာတွင်း: ကျွန်း ကျွန်းယာဉ်: ၈၀၀' x ၇' x ၀' - ၆"		□ ကျား □ မ ▣ ကျား+ မ	8150000			8150000	၃၉
အောက်ခံ	အောက်ခံကျွန်း ၅၀ x ၂၄' x ၁၆'		□ ကျား □ မ ▣ ကျား+ မ	8900000			8900000	၃၆
ရေချိတ်ကြိုး	အောက်ခံကျွန်း ၅၀' x ၂၄' x ၁၆'		□ ကျား □ မ ▣ ကျား+ မ	8900000			8900000	၃၆
ကျွန်းကျွန်း	ပြာတွင်း: ယာဉ် ကံတား: ၃၀၀' x ၆' x ၄'		□ ကျား □ မ ▣ ကျား+ မ	8150000			8150000	၃၉
အောက်ခံ	ပြာတွင်း: ကျွန်း ကျွန်းယာဉ်: ၇၅၀' x ၆' x ၀' - ၆"		□ ကျား □ မ ▣ ကျား+ မ	8150000			8150000	၃၉

ရာထူး - ကျေးရွာအုပ်စု ဦး/ထောက်ထောက်မတီ ဥက္ကဋ္ဌ အမည် ဦးကျော်မင်း လက်မှတ် [Signature] ရက်စွဲ ၃၀.၁.၂၀၂၄



ပုံစံ- ၈-၄ ကျေးရွာအုပ်စုစီမံကိန်းလုပ်ငန်းခွဲရွေးချယ်ခြင်းပုံစံ (Form PC 4)

လက်ညှိုးရွက်စီမံကိန်းလုပ်ငန်းခွဲရွေးချယ်မှုအစည်းအဝေးပြီးနောက်တွင် ကျေးရွာအုပ်စုမှ CF/TF ဝိုင်း အကူအညီရယူ၍ ကျေးရွာစီထောက်ကော်မတီမှ လက်မှတ်ရေးထိုးပြီး အဆိုပါပုံစံအား ပြည်ပုံအောင်မြင်သွင်းရမည်။ ဤပုံစံအား ပြည်ပုံစုခြံ့သွင်းပြီးပါက ကျေးရွာအုပ်စုမှ ငြိမ်းတက်ရေးစီမံခွဲကွဲတွင် TPIC သို့ ပေးပို့ရန်အတွက် နောက်ဆက်တွဲအဖြစ် ထားရှိရမည်။ CF မှ ကျေးရွာတစ်ရွာချင်းစီ၏ စီမံကိန်းလုပ်ငန်းခွဲဆိုင်ရာ အချက်အလက်များကို MIS သို့ ထည့်သွင်းရမည်။ (ယခုစီမံကိန်းလုပ်ငန်းခွဲ မလုပ်ကိုင်သော ကျေးရွာများ မပါဝင်ပါ။)

ကျေးရွာစည်းရုံးရေးမှူး/ဝန်ထမ်းအမည် - ခေါ်နုဂုဏ
 နေ့စွဲ ၀၈.၁.၂၀၁၇ စက်ဝန်းအားအမှတ်ခြစ်ပေးပါ။(v) စက်ဝန်း(၁) စက်ဝန်း(၂) စက်ဝန်း(၃) စက်ဝန်း(၄)
 ဖြည့်စွယ်/တိုင်း တနင်္သာရီ ပြည်နယ် - ရွှေဘို ကျေးရွာအုပ်စု - တနွှဲ

ကျေးရွာအမည်	ဆောင်ရွက်မည့် လုပ်ငန်းများ	အတိုင်းအတာ	ခန့်မှန်းတိုက်ရိုက် အကျိုးစီးပွားခွင့်ရှိ သူများ	အဆိုပြုတင်ပြသူ	ခန့်မှန်းကုန်ကျစရိတ်			စုစုပေါင်း
					စီမံကိန်းမှ ထည့်ဝင်မှု	ကျေးရွာမှ ထည့်ဝင်မှု	အခြားထည့်ဝင်မှု(ခေါ်ပြုပါ) ထည့်ဝင်ငွေ အမည်/အဖွဲ့	
တနွှဲ	ဖြူတုလီးကျော် ကျောင်း	၃၀၀ x ၆' x ၀' - ၆"		<input type="checkbox"/> ကျား <input type="checkbox"/> မ <input checked="" type="checkbox"/> ကျား+ မ	၉၂၅၀၀၀၀			၉၂၅၀၀၀၀
				<input type="checkbox"/> ကျား <input type="checkbox"/> မ <input type="checkbox"/> ကျား+ မ				
				<input type="checkbox"/> ကျား <input type="checkbox"/> မ <input type="checkbox"/> ကျား+ မ				
				<input type="checkbox"/> ကျား <input type="checkbox"/> မ <input type="checkbox"/> ကျား+ မ				

Handwritten signature

စီမံကိန်းမိတ်ဆက်ခြင်း အစည်းအဝေးမှတ်တမ်း

Page _____

Date _____

အစည်းအဝေးမှတ်တမ်း (၁)

တနင်္သာရီတိုင်းဒေသကြီး၊ ကျွန်းပုဖြူနယ်၊ ဟန့်ရှေးကျေးရွာအုပ်စု
ထော်ထော်လမ်းကျေးရွာတွင် ၂၀၂၀.၁၂.၀၅ ၁၂:၃၀ တွင် ကျေးရွာ
မိတ်ဆက်အစည်းအဝေးကို စတင်ကျင်းပခဲ့ခြင်း။

ရည်ရွယ်ချက်

စေတနာ့ဝန်ထမ်းများ ပြေးချယ်ခွင့်ရရှိရန် ယူဆရာပြုဖြစ်စေရန်၊
အကြောင်းကို ဖြေရှင်းပေးရန်။

ဆက်ရောက်သူများ

နောက်ဆက်တွဲ - ၈ - ၂ ဖြစ်ပျက်တွဲထားပါသည်။

ဆွေးနွေးချက်

အစည်းအဝေးတွင် ကျေးရွာအုပ်စု ဖွဲ့စည်းပေးရန်၊
ကျေးရွာအုပ်စုအား ဝန်ထမ်းပေးပို့ပေးရန်၊ လက်ခံနိုင်ရန်အား ပေးထား
ဖြောင့်ဖြောင့် ခံပါသည်။ ဆက်လက်၍ ဦးစွန်းစေ၊ ဖွဲ့စည်းပေး
ပုံစံပေးထားအဖွဲ့အစည်းအား ကျေးဇူးတင်ပြုကြောင်း ပုံစံပေး

ထောအဖွဲ့အစည်းမှလည်း ကျေနပ်မှုရရှိစေကပ်ကျေးဇူးတူသည့်အားဖြင့်
 ဝှက်ဇီးလုံးတူညီလုပ်ဆောင်ပွားရန် လိုအပ်ကြောင်း ပြောကြားခဲ့ပါ
 သည်။ ထိုဆောင်ရွက်မှုကို ပြန်လည်စစ်ဆေးပြီး အကြောင်းကြားရင်း ပြော
 ကြားခြင်း စီမံကိန်းအကောင်အထည်ဖော်ရန်အတွက် ကျေးဇူးတူ
 နှစ်ထမ်းပျား၊ အကြံပြုတိုင်ကြားခြင်းရင်း ကျေးဇူးတူ (၁) ဦး၊ (၂) ဦး၊
 ဆေးကုသရေး ကျေးဇူးတူ (၁) ဦး၊ (၂) ဦး စွန့်စားရခြင်းကို ဖော်ပြချက်
 ရန်လိုအပ်ကြောင်း ရှင်းလင်းပြောကြားခဲ့ပါသည်။ ဆေးကုသရေး
 စွန့်စားရခြင်းအတွက် ကျေးဇူးတူများ၏ အန္တရာယ်ကို ဖြောင့်မတ်
 ဖြစ်စေရန် ပြောဆိုချက်များဖြင့် အကြောင်းကြားကြားခဲ့ပါသည်။

ထိုဆောင်ရွက်မှုများကို ရှေးဦးစွာ စွန့်စားရခြင်းများနှင့် ဆေးကုသရေး
 အကြံပြုတိုင်ကြားခြင်းရင်း ကိုယ်စေ့စပ်မှု၊ ဆေးကုသရေးကို ဖော်ပြချက်
 အကောင်အထည်ဖော်လုပ်ငန်းကော်မရှင်း ကိုရှင်းလင်းပြောကြားပြီး နောက်
 ကျေးဇူးတူ၊ သားများမှာ (ခေါ်တစ်အမျိုး) ၊ အားအဆီဖြည့်ထည့်ခြင်း ပြု
 သည်။ (ခေါ်တစ်အမျိုး) ၊ အန္တရာယ်ကို ဖြောင့်မတ်စွာ သဘောတူညီကြောင်း
 ကျေးဇူးတူထည့်ပေးခြင်းကဲ့သို့ သဘောတူညီမှုဖြင့် (ခေါ်တစ်အမျိုး
 အားဖြည့်ပေးခြင်း) ကြားခဲ့ပါသည်။ ဆေးကုသရေး အဖွဲ့သားတစ်ဦးကို
 ပြောဆိုရာတွင် (ခေါ်တစ်အမျိုး) ၊ အဖွဲ့အစည်းအဖွဲ့ကဲ့သို့ သဘောတူ
 သဘောတူမှုဖြင့် ပြောဆိုခဲ့ကြပါသည်။

အကြံပြုတိုင်ကြားခြင်းရင်း ကိုယ်စေ့စပ်မှု (၁) ဦးကို
 အထက်ပါ ပြောဆိုချက်များဖြင့် ပြောဆိုရာတွင် (ခေါ်တစ်အမျိုး) ၊
 အဖွဲ့အစည်းအဖွဲ့ကဲ့သို့ သဘောတူညီမှုဖြင့် ပြောဆိုရာတွင် (ခေါ်တစ်အမျိုး) ၊

RUBY

ဆန္ဒ ကို ဖြည့်ဆည်းပေးခြင်းဖြင့် အကယ်၍ ဖြစ်ကြပါသည်။ ဆက်လက်၍ ဆက်လက်
ကိုးကားပြီး အကား ပြေးချွန်ပတ်ခဲ့ပါသည်။

ဆုံးဖြတ်ချက်

လုပ်ဆောင်ရန်

စောနုအိမ်ထောင် အမျိုးသား

ဦးစောဇင်ဦးဦး

စောနုအိမ်ထောင် အမျိုးသမီး

ဒေါ်မာဇင်အိမ်

အခြေခံတိုင်းကြားဖြတ် ရှေးဦးကျွမ်းကျင်ပညာ

ဦးဦးဇင်ဇင်

စာရေးတိုင်း

ဦးကျော်စင်လတ်

အရောင်းပေးပြီးဆုံးရှုံး

၇:၀၀ နာရီ ငါ့ည

ရွက်တန်းတင်သူ

ဦးကျော်စင်လတ်



အစည်းအဝေး ဖွဲ့စည်းပုံ (၃)

တနင်္သာရီတိုင်း၊ ဇောကြီး၊ ကျွန်းစုကြီး၊ ကနဦးကျေးရွာအုပ်စု၊
ဆော်ကောင့်ဖော်ကျေးရွာတွင် ၂၀၈.၁၂.၀၉ ခုနှစ်တွင် ကော်စတီ
ဗျေးချုပ်ခြင်း၊ အစည်းအဝေး စတင်ခြင်း။

ရည်ရွယ်ချက်

ကော်စတီဝင်ဗျေးချုပ်ခြင်းနှင့် ကျေးရွာဖွံ့ဖြိုးရေး ဗိသျှက်လုပ်ငန်းများ
ဗျေးချုပ်ခြင်းရန်။

တက်ရောက်သူများ

ရောက်အက်တွဲ ၈-၁၂ ဖြစ်ပူး တွဲထားပါသည်။

ကျွေးပေးချက်

အစည်းအဝေးအစတွင် ရာအိမ်ရှား၊ ပြီးထွန်းအေး၊ ၂၅ အဖွဲ့အစု
စုအား ပြောကြားပြီး အစည်းအဝေး စတင်ခဲ့ပါသည်။ ထိုနောက် အစည်းအဝေး
ရုံးရေးရှားများ မှုဒ် ဝါ အကြိမ် အစည်းအဝေး ပြုလုပ်ရခြင်း၊ အစည်းအဝေး
စုတ်များ လိုရှင်းပြခဲ့ပါသည်။ ကော်စတီဝင်များ ၂ ဝယ်ယူရေး၊

RUBY

ရေးဥက္ကဋ္ဌ (ဦးမျိုးလွယ်) အဖွဲ့ဝင်များနေရာတွင်
 (ဖောင်လွန်ဦး) နှင့် (ခေါ်အေးအေးအေး) ကိုအားအများအပြား
 ဆန္ဒဖြင့်ရွေးချယ်အတည်ပြုခဲ့ကြပါသည်။ ထိုနောက်ရွေးချယ်ထား
 သောတော်မတီဝင်များကလေးကိုကြေငြာပြီးအားလုံး၏ဆန္ဒကိုဖြင့်
 လည်လက်ခံယူ၍ သဘောတူအတည်ပြုရွေးချယ်ခဲ့ကြပါသည်။

ဆက်လက်၍ကျေးဇူးရှာအတွင်း၌ အဖွဲ့ဝင်ရွေးချယ်မှုများ
 ဝင်ရောက်လာသောလူထုပူးပေါင်းပါဝင်ဆန်းစစ်လေ့လာခြင်းများ၏အ
 ချက်အလက်များကိုကျေးဇူးရှာသားများအားဖြင့်ဖြင့်ယူဆပြုပြီး
 တွေးတူဖွဲ့ဖြိုးရေးစီမံချက်လုပ်ငန်းများကိုတစ်ဆင့်ဆင့်ဆောင်ရွက်ခဲ့ကြပါသည်။
 ထိုသို့ရေးဆွဲရာတွင်အမျိုးသမီးများ၏ ထိအပ်ချက်၊ အမျိုးသားများ
 ၏လိုအပ်ချက်များကိုသီးခြားဆွေးနွေးပြီးနောက်ဖြင့်လည်မူဝေစီစဉ်ပြီး
 ဦးစားပေးအဆင့်သတ်ရွတ်ချက်များကိုအရေးကြီးအရေးပေးစီမံလိုအပ်
 မှုနှင့်လက်တလောဖြေရှင်းရမည့်လိုအပ်ချက်များကိုခွဲခြားစိတ်ဖြာ၍
 ရွေးချယ်ခဲ့ကြပါသည်။

ဆုံးဖြတ်ချက်

ဆောင်ရွက်တွဲ ၈-၃ ဖြင့်ဖော်ပြထားပါသည်။

အစည်းဝေးပြီးဆုံးချိန်

မှတ်တမ်းတင်သူ
 ဦးကျော်စင်လတ်

ကဏ္ဍအလိုက်ဦးစားပေး ဖွံ့ဖြိုးရေး လုပ်ငန်းစဉ်များ

တော်တော်နီငယ်

အောက်ဖော်ပြပါ(၄) မြားနားကောက်ယူမှုများအတွက် ဦးစားပေး ဖွံ့ဖြိုးရေးလုပ်ငန်းစဉ် အနက်ချုပ်

၁။ အသုံးပြုသည့် အစားအသောက်များကို အသုံးပြုမှုကို ထိန်းချုပ်ရန်အတွက် ထိတွေ့အောင် TPIC သို့မဟုတ် MIS data အစနည်း သုံးစွဲရန် ပေးလိုအပ်ပါ။

အဆင့်	လုပ်ငန်း	မည်သည့်ဦးစားပေးလဲ	ကျေးဇူးပြုတာဝန်ခံသူ (သို့) အုပ်စု	ပြင်ပမှမည်သူ ထောက်ပံ့ ပေးမည်	
အခြေခံအဆောက်အအုံ	၁	ရွာထွင်းလင်းစာစား အခန်းကွက်	<input checked="" type="checkbox"/> ၀		
	၂	အခြေခံအဆောက်အအုံ	<input checked="" type="checkbox"/> ၀		
	၃	ရွာထွင်းလင်းစာစား	<input checked="" type="checkbox"/> ၀		
	၄	အခြေခံအဆောက်အအုံ	<input checked="" type="checkbox"/> ၀		
	၅	ရွာထွင်းလင်းစာစား	<input checked="" type="checkbox"/> ၀		
	၆	ရွာထွင်းလင်းစာစား	<input checked="" type="checkbox"/> ၀		
အခြေခံအဆောက်အအုံ	၁	ရွေးငွေ	<input checked="" type="checkbox"/> ၀		
	၂	အိမ်ထောင်ရေး	<input checked="" type="checkbox"/> ၀		
	၃	အိမ်ထောင်ရေး	<input checked="" type="checkbox"/> ၀		
	၄	အိမ်ထောင်ရေး	<input checked="" type="checkbox"/> ၀		
	၅	ရွေးငွေ	<input checked="" type="checkbox"/> ၀		
	၆	ရွေးငွေ	<input checked="" type="checkbox"/> ၀		
အခြေခံအဆောက်အအုံ	၁	ရွေးငွေ	<input checked="" type="checkbox"/> ၀		
	၂		<input type="checkbox"/> ၀		
	၃		<input type="checkbox"/> ၀		
	၄		<input type="checkbox"/> ၀		
	၅		<input type="checkbox"/> ၀		
	၆		<input type="checkbox"/> ၀		
အခြေခံအဆောက်အအုံ	၁	အခြေခံအဆောက်အအုံ	<input checked="" type="checkbox"/> ၀		
	၂		<input type="checkbox"/> ၀		
	၃		<input type="checkbox"/> ၀		