

ပြည်ထောင်စုသမ္မတမြန်မာနိုင်ငံတော်အစိုးရ
စိုက်ပျိုးရေး၊ မွေးမြူရေးနှင့် ဆည်မြောင်းဝန်ကြီးဌာန
ကျေးလက်ဒေသဖွံ့ဖြိုးတိုးတက်ရေးဦးစီးဌာန

ကျွန်းစုမြို့နယ်



လူထုပဟိုပြုစီမံကိန်း
National Community Driven Development Project
(NCDDP)



ကျေးရွာဖွံ့ဖြိုးရေး အစီအစဉ်
Village Development Plan (VDP)

ရှော်တောမော်ကျေးရွာ၊ ဘန္တန်ကျေးရွာအုပ်စု

မာတိကာ

စဉ်	အကြောင်းအရာ	စာမျက်နှာ
၁	ကျွန်းစုမြို့နယ်မြေပုံ	၁
၂	ကျေးရွာအုပ်စုမြေပုံ	၂
၃	ကျေးရွာအုပ်စုတွင် ပါဝင်သောကျေးရွာများစာရင်း	၃
၄	လူထုပူးပေါင်းပါဝင်သော ဆန်းစစ်ခြင်းနှင့် အကဲဖြတ်ခြင်း လုပ်ငန်းစဉ်	၄
၅	ကျေးရွာသမိုင်းကြောင်း	၅
၆	လူမှုနှင့် အရင်းအမြစ်ပြုမြေပုံ	၆
၇	လူမှုနှင့် အရင်းအမြစ်ပြုမြေပုံအပေါ်သုံးသပ်ချက်	၇
၈	ထိခိုက်လွယ်အုပ်စုကိုသုံးသပ်ခြင်းဇယား	၈
၉	ထိခိုက်လွယ်အုပ်စုကိုသုံးသပ်ခြင်းဇယားအပေါ်သုံးသပ်ချက်	၉
၁၀	ပိုင်ဆိုင်မှုစိစစ်ခြင်း	၁၀
၁၁	ပိုင်ဆိုင်မှုစိစစ်ခြင်းအပေါ်သုံးသပ်ချက်များ	၁၁
၁၂	ပင့်ကူအိမ်မြေပုံ	၁၂
၁၃	ပင့်ကူအိမ်မြေပုံအပေါ်သုံးသပ်ချက်	၁၃
၁၄	အဖွဲ့အစည်းချိတ်ဆက်ပြုမြေပုံ	၁၄
၁၅	အဖွဲ့အစည်းချိတ်ဆက်ပြုမြေပုံအပေါ်သုံးသပ်ချက်	၁၅
၁၆	ရာသီခွင်ပြုပြင်ကွဲဒီဇိုင်း	၁၆
၁၇	ရာသီခွင်ပြုပြင်ကွဲဒီဇိုင်းအပေါ်သုံးသပ်ချက်	၁၇
၁၈	ရွှေ့ပြောင်းသွားလာမှုပြုမြေပုံ	၁၈
၁၉	ရွှေ့ပြောင်းသွားလာမှုပြုမြေပုံအပေါ်သုံးသပ်ချက်	၁၉
၂၀	ပြဿနာသစ်ပင်များ	၂၀
၂၁	ကျေးရွာမှတင်ပြသောအခက်အခဲနှင့်မျှော်မှန်းချက်များ	၂၁
၂၂	ကျေးရွာမှအဆိုပြုသောစီမံကိန်းလုပ်ငန်းခွဲများ	၂၃
၂၃	ကျေးရွာအခြေခံအချက်အလက်များ (ပုံစံ - ၈ - ၁)	၂၆
၂၄	စီမံကိန်းစက်ဝန်းအချိန်ဇယား (ပုံစံ ၈-၂)	၂၉
၂၅	ကျေးရွာဖွံ့ဖြိုးရေး ဦးစားပေး အစီအစဉ် (ပုံစံ ၈-၃)	၃၀
၂၆	ကျေးရွာအုပ်စုစီမံကိန်းလုပ်ငန်းခွဲရွေးချယ်ခြင်း (ပုံစံ ၈-၄)	၃၃
၂၇	အစည်းအဝေးမှတ်တမ်းများ	၃၆
၂၈	ကဏ္ဍအလိုက် ဖွံ့ဖြိုးရေး ဦးစားပေးလုပ်ငန်းများ	၄၂

ကျွန်းစုမြို့နယ်အခြေပြမြေပုံ

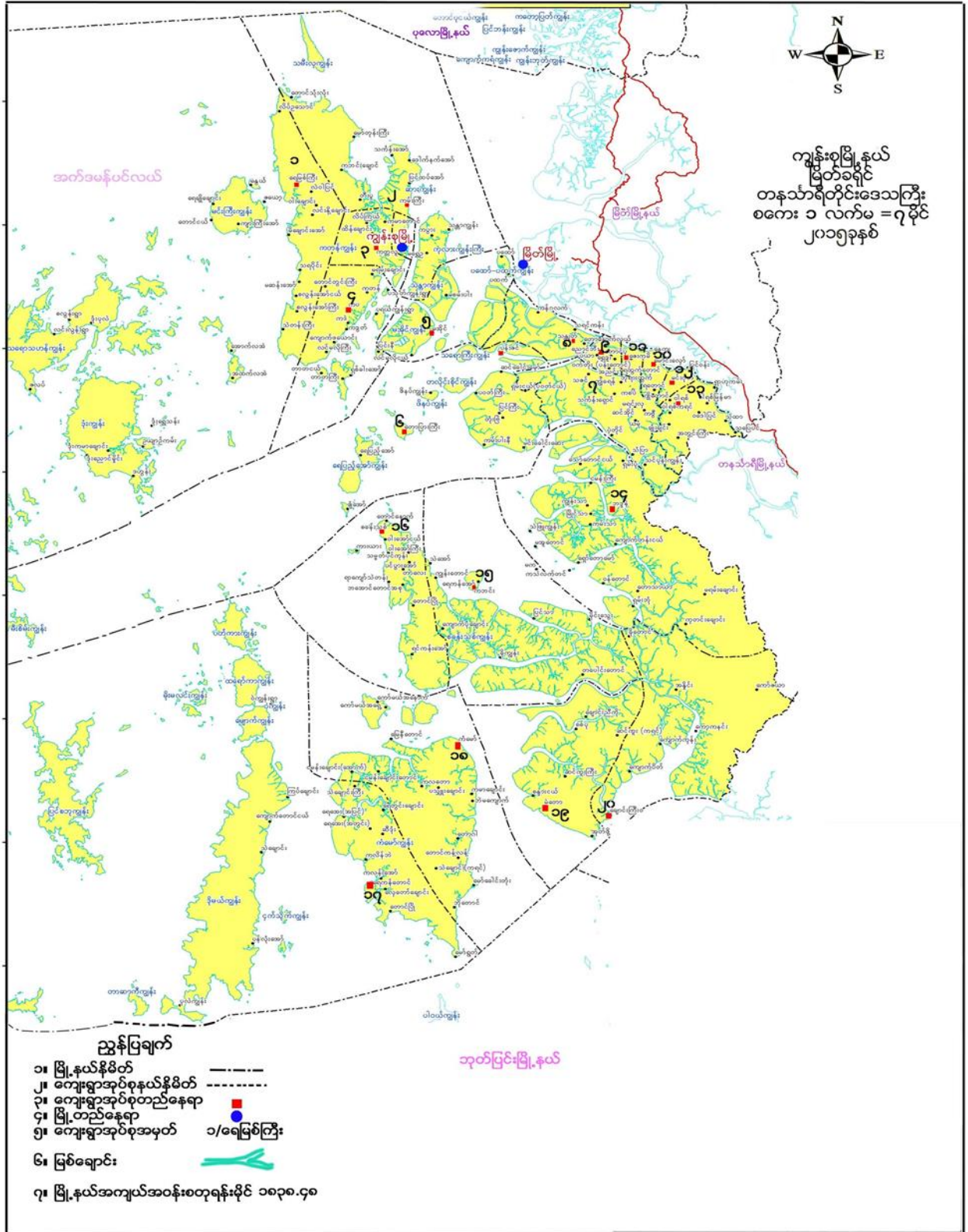

ကျေးရွာအုပ်စုမြေပုံ

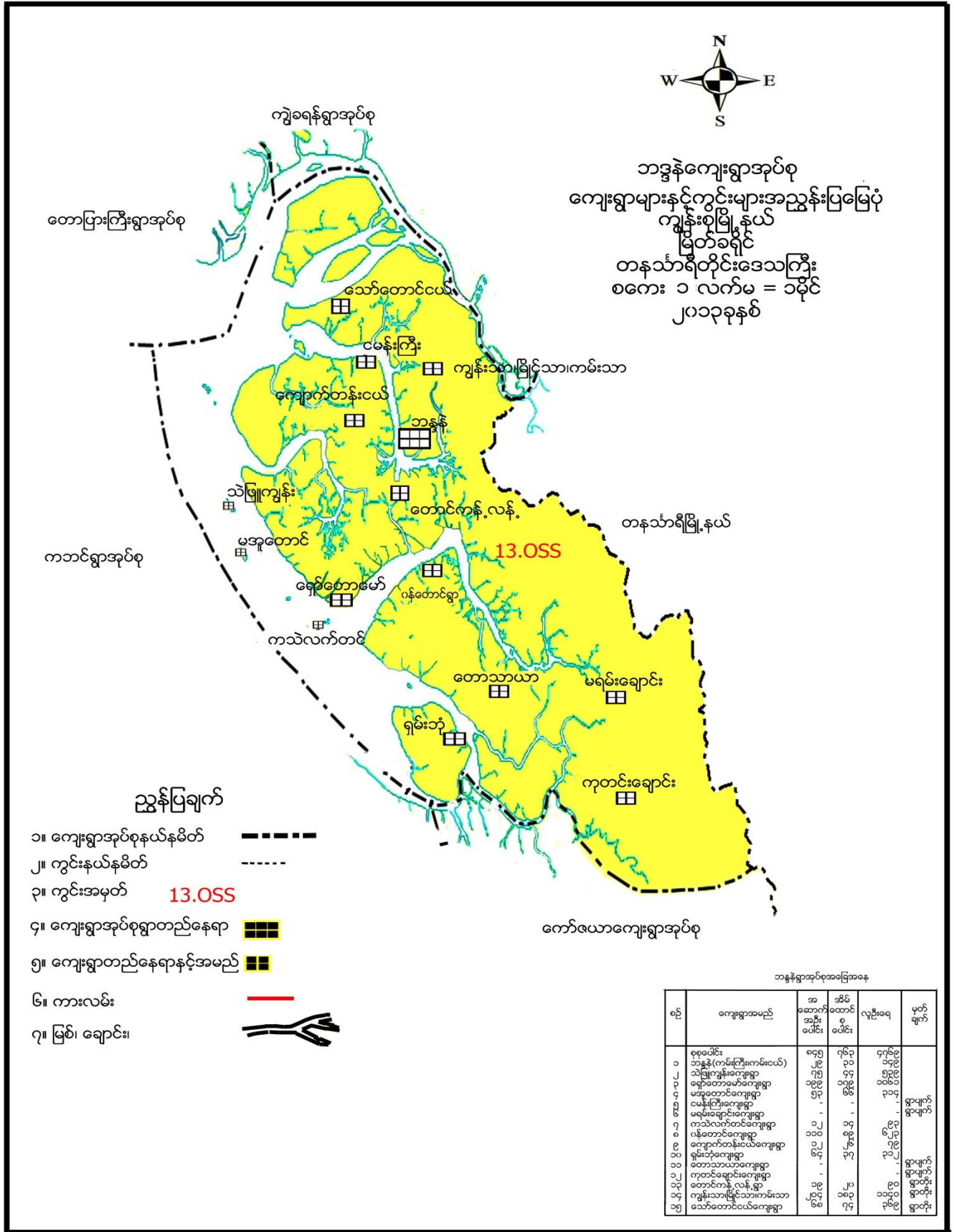

ကျေးရွာအုပ်စုအတွင်းပါဝင်သော ကျေးရွာများ

- ၁ - ဘန္တန်ကျေးရွာ
- ၂- ရှော်တောမော်ကျေးရွာ
- ၃ - ကမ်းသာကျေးရွာ
- ၄- မြိုင်သာကျေးရွာ
- ၅- ရှမ်းပုံကျေးရွာ
- ၆- ဝန်တောင်ကျေးရွာ
- ၇- သော်တောင်ငယ်ကျေးရွာ
- ၈- သဲဖြူကျွန်းကျေးရွာ
- ၉- မအူတောင်ကျေးရွာ
- ၁၀- ကျောက်တန်းငယ်ကျေးရွာ
- ၁၁- ကသဲလက်တင်ကျေးရွာ
- ၁၂- ငှေ့ချောင်းကြီးကျေးရွာ
- ၁၃- ကျွန်းသာကျေးရွာ

လူထုပူးပေါင်းပါဝင်သော လူမှုဆန်းစစ်ခြင်းနှင့် အကဲဖြတ်ခြင်း လုပ်ငန်းစဉ် (PSA/PRA) အကျဉ်းချုပ်

စဉ်	အသုံးပြုခဲ့သော PRA Tool များ
၁	ကျေးရွာသမိုင်းကြောင်း
၂	လူမှုနှင့်အရင်းအမြစ်ပြုမေ့ပုံ
၃	ရာသီခွင်ပြ ပြက္ခဒိန်
၄	အဖွဲ့အစည်းချိတ်ဆက်မှုပြုမေ့ပုံ
၅	ပြဿနာသစ်ပင် (၁)
၆	ပြဿနာသစ်ပင် (၂)
၇	ပင့်ကူအိမ်မြေပုံ
၈	ထိခိုက်လွယ်အုပ်စုကိုသုံးသပ်ခြင်းဇယား
၉	ရွှေ့ပြောင်းသွားလာမှုပြုမေ့ပုံ
၁၀	ပိုင်ဆိုင်မှုစစ်ခြင်း

လူမှုနှင့်အရင်းအမြစ်ပြုမေပုံ



ထိခိုက်လွယ်အပ်စု သုံးသပ်ခြင်း

စဉ်	ပိုင်ဆိုင်မှု	အိမ်အရွယ်အစား/ အိမ်ခြေ
<p>အုပ်စု ၇၆၆ အထူးစု ရှေးဟောင်း နေ့စွဲ ၇.၆.၂၀၁၇</p> <p>၁။ ပြင်ပလှည့်သော အိမ်စု</p>	<p>ကြွယ်ဝမှုဖြဖြပုံ</p> <p>ဦးဆောင်ဆွေးနွေးသူ-မခင်စိုင်းဦး ဝါခံဆွေးနွေးသူများ - ၇၂၂: ၆ ၂၀၁၇</p> <p>အိုးအုတ်(အိုင်)၊ ကုန်သွယ်လုပ်ငန်း၊ ၂၀၁၅ အားလေး၊ ၂၂၂၂၂၊ တိုက်ခိုက်၊ ပျက်စီးစေ</p>	<p>၅၀</p>
<p>၂။ အားလုံးကတင် အိမ်စု</p>	<p>ကတန်း၊ ခုတ်၊ ၂၆၅၊ ၂၊ လီလှ၊ ကျေးလက် ယိုစေ့စိမ်း၊ အိုးအိုင်</p>	<p>၇၀</p>
<p>၃။ မပြင်ပလှည့်သော အိမ်စု</p>	<p>လှူကမ်း၊ ၂၆၅၊ ၂၊ ကတန်း၊ ၂၊ ကျေးလက်</p>	<p>၁၃၀</p>

ထိခိုက်လွယ်အပ်စု သုံးသပ်ခြင်းအပေါ် ဆွေးနွေးချက်များ

ရှက်တောမော်

ဥစ္စာခန့် ကြွယ်ဝမှုပြုစုယာ:

ခွေး: ခွေး: ချက်နှင့် သုံးသပ်ချက်

- ကျေးရွာတွင် မပြေလည်သော အိမ်ထောင်စုများ မပါသည်။
- မပြေလည်သော အကောင်းအကျိုးများ - အပူအခန်းများ မပါခြင်း၊ အကျိုးအနီး မရှိခြင်း၊ ယိုစိမ့်မှု မရှိခြင်း၊ နည်းယဉာမတတ်ခြင်း၊ ကျဘမ်း လွယ်ကူမှု မရှိခြင်း။
- ကျန်းမာရေး၊ ယဉာရေး၊ စီးပွားရေး မပြေလည်ခြင်း။
- သားသမီးများ ပြားလာခြင်း၊ ကုန်ချေး ခွဲများခြင်း။
- အစီအစဉ်ရေး ဆွဲရာတွင် မပြေလည်သောသူများ၏ အလယ်ချိန်တွင် အစီအစဉ်ရေး ဆွဲပြီး၊ သူတို့တစ်ပြေထောက်ချက်များကို အလေးထားပေးခြင်း။

ပိုင်ဆိုင်မှုစိစစ်ခြင်း

<u>ကျွန်းတောင်ပေါက်ရွာ</u> <u>ကျေးကုန်ချ</u> ၂၀၁၁-၂၀၁၆			<u>မင်းတူ မြို့နယ်</u>			ကျေး: + ယ ကောဇသဖြေလယ်ကြား		
သုံးစွဲသူ			ကျေးကုန်ချ			ကျေးကုန်ချ		
ကျေး	ယ	ကျေး + ယ	ကျေး	ယ	ကျေး + ယ			
ကျေး	အင်ဒါဖက်	ငါးပိ	ငါးပိ	အင်ဒါဖက်				
စက်	ခိုဖက်	မုန့်	မုန့်	ခိုဖက်				
	ဈေးဆိုင်	ကောန်းမဲ	ကောန်းမဲ					
		ကောန်းပုံ	ကောန်းပုံ					
			ဈေးဆိုင်					
			ကျေး					
			စက်					

ပိုင်ဆိုင်မှု စိစစ်ခြင်းအပေါ် သုံးသပ်ခြင်းများ

28.1.2017

ရှေးဟောင်းကျေးရွာ

ပိုင်ဆိုင်မှု ဆန်းစစ်ခြင်း

ဆွေးနွေးချက် နှင့် သုံးသပ်ချက်

- * အပ်ချက်စက်၊ ဝန်ထက် တို့ကို အမျိုးသမီးများ အသုံးပြု ဖြီး လိုက်တိုင် ထိန်းချုပ်ကြသည်။
- * ငွေ၊ စက် တို့ကို အမျိုးသားများ လိုက်တိုင် အသုံးပြု ဖြီး လိုက်တိုင် ထိန်းချုပ် ဆောင်ရွက်ကြသည်။
- * ငါးဖိ၊ ပုစွန်၊ ဂဏန်းမဲ၊ ဂဏန်းပုံ တို့ကို အမျိုးသား/သမီး နှစ်ဦးစလုံး အသုံးပြု ဖြီး ထိန်းချုပ်မှု အပိုင်တွင် အမျိုးသား များကသာ ထိန်းချုပ်ဆောင်ရွက် ဦးစီး လုပ်ကိုင် ကြသည်။
- * ထို့အပြင် ချေးဆိုင်များကို အမျိုးသမီးများ အသုံးပြု ဖြီး ထိန်းချုပ် မှု ပြုရာတွင် အမျိုးသားများကသာ ဦးစီး ကြသည်။
- * အချုပ်အားဖြင့်ဆိုသော် အမျိုးသမီးများ၏ ထုတ်ပိုင်ခွင့် ဆွေးနွေးပိုင်ခွင့် တို့သည် အမျိုးသားများ ထက် ဖျက်ခွာ နည်းပါး ရှေ့ကြောင်း ဖွင့် အမျိုးသမီးများ၏ ထိန်းချုပ်မှုသည် အထေးဖွဲ့ လို စွမ်းရား များသာ ဖြစ်သည်။ ထို့ကြောင့် အမျိုးသမီးများ၏ ထုတ်ပိုင်ခွင့်၊ ဆုံးဖြတ်ပိုင်ခွင့် တို့ ဦးစားပေး ဆောင်ရွက်ချက်ကို ဟပ်သည်။

ပင့်ကူအိမ်ပြ မြေပုံ

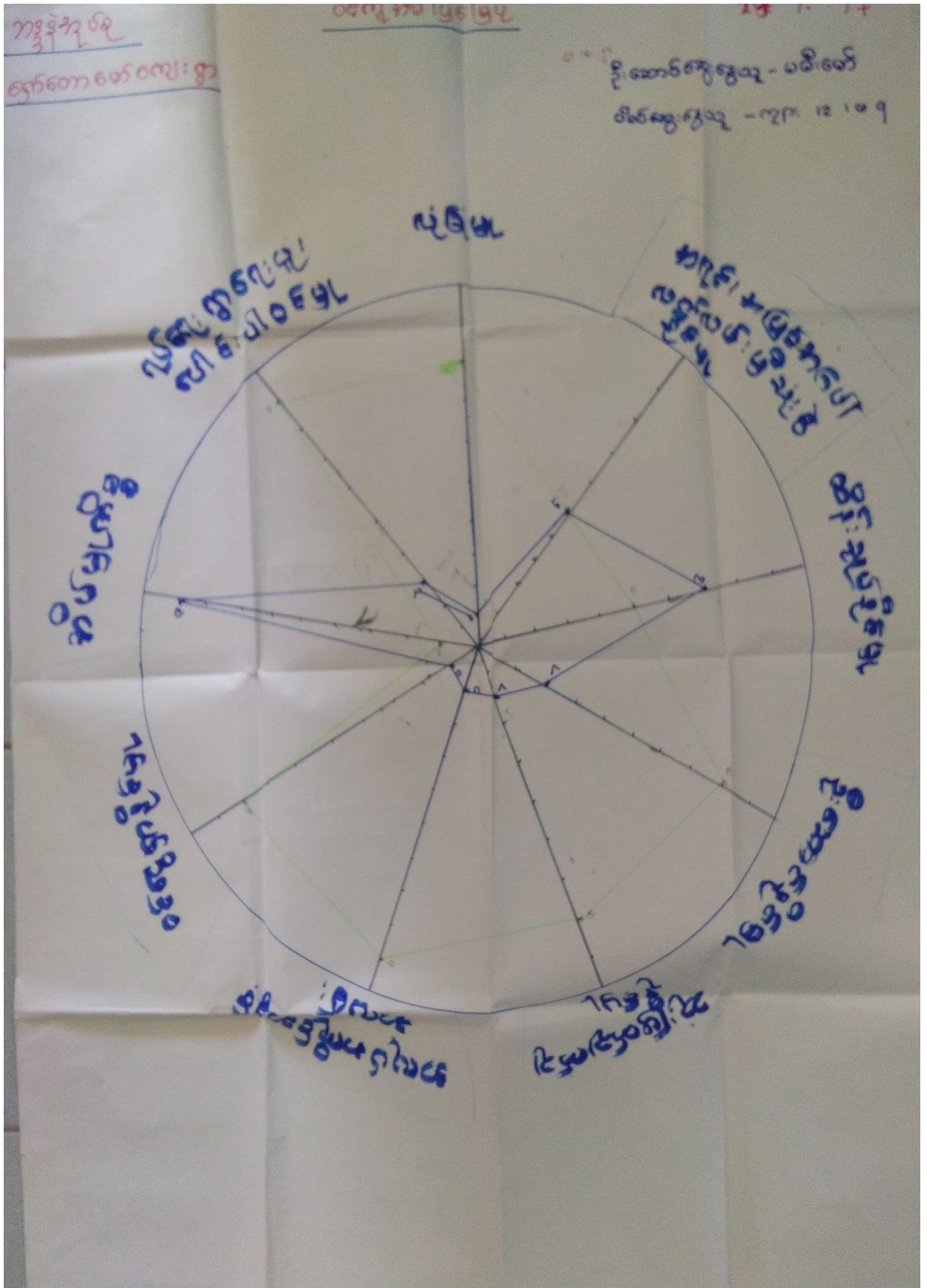

ပင်လူဒဂိမ်ပြေပြေ

ကျွန်တော်တော်

ဆွေးနွေးချက်နှင့်ဆုံးသတ်ချက်

- အမျိုးသမီးများသည် လူဝင်ပိုင်ခွင့်များ၊ ဦးဆောင်မှုများ၊ ဆုံးဖြတ်ချက်ချနိုင်မှုများ၊ ငါဝင်အားနည်းသည်၊ ဥပမာ- အမျိုးသားများ၏ ငါဝင်ဆုံးဖြတ်ခွင့်များသည်၊ အများဆုံးဖြစ်ပြီး အမျိုးသမီးများသည် ဒဂိမ်တွင်းများသာ အချိန်လျှော့တတ်သည်။

- အမျိုးသမီးများသည် ဝင်ငွေရသော အလုပ်တွင် နည်းပြီး အိမ်ထဲတွင်သာနေခြင်း၊ ကောင်းမညာတတ်မြောက်မှုနှင့် တွင်းအမျိုးသားများထက် အားနည်းသည်။

- အမျိုးသမီးများသည် အမျိုးသားများထက် ဆိန်ချင်နိုင်ရန်၊ ဂျာဂျာ၊ မူး၊ ငေါင်း၊ ငါဝင်မှုက အမျိုးသားက အမျိုးသမီးထက် အားနည်းနေသည်။

- ကျေးဇူးတင် အမျိုးသမီးသိသန့် အထိမညာပေးဆွေးနွေးမှုများ၊ လူဝင်ပိုင်ခွင့်နှင့် လူဝင်ပိုင်ခွင့်နှင့် လူဝင်အားခတန် ထူပေးခြင်း။

ကျွန်တော်တို့

ဒီအဖွဲ့ ဒီအစဉ်: ချိတ်ဆက်မှုပြုဖို့အတွက်:

ဆွေးနွေးခြင်း နှင့် ဆန်းစစ်ခြင်း:

- ကျေးဇူးတင်စွာတွင် ဒီဇိုင်းချုပ်ချယ်ရေး မှူးသည့် ကျေးဇူးတင်စွာတွင်: ဒီအဖွဲ့အစဉ်: များ နှင့် ဖွဲ့စည်း တိုးတက်ရေး ဒီဇိုင်းအဖွဲ့အစည်းက ဆောင်ရွက်ပေးသည်။
- လူ့ယဉ်အဖွဲ့၊ နာရေး ကူညီမှုအဖွဲ့၊ ဂုဏ်ထူးဆောင်မှုအဖွဲ့ များ မှာ ဤအဖွဲ့အစည်း နာရေး တွင် အဓိကပါဝင်သည်။
- အမျိုးသမီးရေးရာအဖွဲ့၊ ဖိစီးနှိပ်စားမှု ကလေးစောင့်ရှောက်ရေးအဖွဲ့ သည် အမျိုးသမီးအဖွဲ့ များ ဖြစ်ကြသည်။
- CDD ကော်မတီ၊ ကျောင်းကော်မတီ၊ ကျောင်းကျန်းမာရေးအဖွဲ့ မှာ အမျိုးသားနှင့် အမျိုးသမီး များ ပူးပေါင်းပါဝင်ကာ ယဉ်ကျေးမှု၊ ကျန်းမာရေး၊ ကျန်းမာရေး၊ ဖွဲ့စည်းရေး၊ ဝင်ရောက်ရေးတို့ကို အဓိကဆောင်ရွက်သည်။
- ဒီဇိုင်းချုပ်ချယ်ရေး မှူးအဖွဲ့သည် ဖွဲ့စည်းမှုနှင့် ဒီဇိုင်းချုပ်ချယ်ရေး မှူးတို့၏ ချိတ်ဆက်မှုအဖွဲ့အစည်း၊ ကျေးဇူးတင်စွာလမ်း၊ တံတား၊ ရေပေးဝေရေး၊ မီးလင်းရေး အဓိကဆက်သွယ်ထားပေးသည်။

ဣသိစ္ဆေပြုပြင် ကွဲဒိန်

ကျော်တောမော်

ခွေး: နွေး: ချက် နှင့် သုံး: သယ်ချက်

တံငါ လှယ်ငါး: ကို အဓိကလှယ်ကို ဖြေဖြီး: ၊ ဥပမာအားဖြင့် အစားအသွယ် လှယ်ကို ဖြေဖြီး ကာ သည်။

အဓိက အသက်မွေး: ဝမ်း: ကောင်း: မြှာ - တံငါ လှယ်ငါး: ဖြေဖြီး သည်။

မွေး: မြူဂျေ: နှင့် အရောင်း: အဝယ်လှယ်ငါး: ကို တစ်စိတ်တစ်လှယ် ကို ချေး: သောက် ဖြေဖြီး သည်။

ဝင်ငွေ ချည်း: ဖြီး: ၊ ထွက်ငွေ များ: ဖြီး:။

သား: သမီး: များ: ဖြီး: ၊ ကုန်စျေး: နှုန်း: များ: ဖြီး:။

ကျန်း: မာဂျေ: အစားအသွယ် မပြေ ဖြီး:။

သောက်သုံး: ဂျေ ဌား: ငါး: ဖြီး:။

ရွှေ့ပြောင်းသွားလာမှုပြု မြေပုံအပေါ် သုံးသပ်ချက်များ

28.1.2017
ရှော်တေမော်ရွာ

ရွှေ့ပြောင်းသွားလာမှုပြု ဖြေပုံ

- * ရှော်တေမော်ကျေးရွာမှ ဇိတ်သို့၊ စီးပွားရေး၊ အရောင်းဝယ်၊ လူမှုရေး၊ ကျန်းမာရေး၊ ပညာရေး၊ ကိစ္စများအတွက် ဖွဲ့စည်း ဖွဲ့စည်းရေးနှင့် ရေပမ်းခရီးကို အထူးပြု ဖြစ်သွားလာကြသည်။
- * ပညာရေး၊ ကျန်းမာရေး ကိစ္စများအတွက် ဖြိုင်သာရွာ၊ ကမ်းသာရွာ၊ သဲဖြူလွန်းရွာ၊ ကျောက်တန်းယံကျေးရွာ၊ ကသံယက်တင် ကျေးရွာ များ မှ ယာယောင်ကြသည်။
- * လူမှုရေး၊ ကိစ္စများအနေဖြင့် အနီးနားပတ်ဝန်းကျင်ရွာများ နှင့် အပြန်အလှန် သွားလာလျှင်သာ ဖြစ်သည်။
- * ရေပမ်းခရီးကို အဓိက အသက်မွေးဝမ်းကြောင်း ပြုစုသော ရွာဖြစ် သည့်အပြင် ရေပတ်ယည်ဝန်းပျံ နေသော ရွာပတ်ပတ် ဖြစ်သည့်အ တွက် အရပ် (ပျံ) မျက်နှာထုံးတွင် သွားလာ ဖြစ်သည်။
- * နိုင်ငံရေး၊ လူမှုရေးကြီး ရွာသို့ စုပေါင်းလုပ်ငန်းအဖြစ်အ နည်းပေး သွားလာကြသည်။ သွားလာမှု အားထုံးသည် ဖွဲ့စည်း သာ သွားလာကြ သည်။
- * အနှစ်ချုပ်အားဖြင့် ကျန်းမာရေး၊ ပညာရေး၊ ကိစ္စများသည် ကျေးရွာတွင် အဆင်ပြေနေသည့် အတွက် တစ်ခြားအနီး နားရှိ ရွာများ မှ ယာယောင် ကြသည်။ သွားလာရေး ရေပမ်းခရီး၊ တံငါယှပ်ငန်းကို လုပ်ကိုင် ကြခြင်း ဖြစ်သည်။

ကျေးရွာမှ တင်ပြသော အခက်အခဲနှင့်ပျော်ပန်းချက်များ

ခွဲအမျိုးသားများ တင်ပြသော အခက်အခဲများ	ခွဲအမျိုးသားများ တင်ပြသော ပျော်ပန်းချက်များ
* ဆိပ်ခံတံတား ငြိမ်းပျက်စီးနေခြင်း။	- ဆိပ်ခံတံတားကောင်းမွန်လာပြီး ရွာသာယာလှပလာမည်။
* ရေရှားပါးခြင်းဖြစ်ခြင်း။	- ရေလုံလောက်စွာ ရရှိပြီး ကျန်းမာရေးကောင်းစွာ ရှိမည်။
* ပညာရေးတွင် အထက်တန်းကျောင်းမရှိသဖြင့် အတွက်အခက်ခဲဖြစ်ခြင်း။	- အထက်တန်းကျောင်းရှိလာပြီး ကလေးငယ်များ ပညာရေးပိုမိုအားကောင်းလာမည်။
* စာသင်ကျောင်း၊ သွားသည့်အခါ၊ အကောင်၊ သင်္ဘော၊ အတွက်ကျောင်းသားငယ်များ သွားလာရေးခက်ခဲခြင်းဖြစ်ခြင်း။	- ကျောင်းသွားလမ်းကောင်းမွန်လာပြီး သွားလာရေးပိုမိုအဆင်ပြေလာမည်။
* လက်မဲ့ပညာတတ်မြောက်ရေးအဖွဲ့အစည်းများ ဖွဲ့စည်းခြင်း။	- လက်မဲ့ပညာသင်တန်းများ ဖွင့်လှစ်ပေးခြင်း။
* ရေယာဉ်ဆေးဝါး ရောင်းဝယ်မှုပေါများသုံးစွဲမှုပိုမိုများပြားခြင်း။	- ရေယာဉ်ဆေးဝါး တိုက်ပျက်ရေးအဖွဲ့များ ဖွဲ့စည်းပေးခြင်း။
* သင်္ချိုင်း၊ သွားသည့်အခါ၊ အကောင်၊ သင်္ဘော၊ အတွက်ပျော်စရာအခန်းများ	- သင်္ချိုင်း၊ သွားလာသည့် လမ်းကောင်းမွန်လာစေရန်။

ခွဲအမျိုးသမီးများ တင်ပြသော အခက်အခဲများ	ခွဲအမျိုးသမီးများ တင်ပြသော ပျော်ပန်းချက်များ
၁. အလုပ်အကိုင်ရှားပါးခြင်းကြောင့် အသက်မွေးဝမ်းကျောင်းခက်ခဲခြင်း။	၁. အလုပ်အကိုင်များ ရရှိစေရန်။
၂. စာသင်ကျောင်းလမ်းမကောင်းသဖြင့် ကျောင်းသားများ ပျက်စီးမှုများ ဖြစ်ပေါ်နေခြင်း။	၂. စာသင်ကျောင်းလမ်းကောင်းမွန်စေရန်။
၃. အရင်းအမြစ်ရှားပါးခြင်းကြောင့် လူတွေ အသက်မွေးဝမ်းကျောင်း ဖြစ်ခြင်း။	၃. သဘာဝပတ်ဝန်းကျင်ထိန်းသိမ်းရေး၊ လက်ဝတ်စားဝတ်မှုပစ္စည်းများ ထုတ်လုပ်ခြင်း။
၄. အမျိုးသမီး ယာယီအလုပ်များ အနည်းငယ်သာ ရှိပြီး ခက်ခဲခြင်း။	၄. အမျိုးသမီး ယာယီအလုပ်များ ထိန်းသိမ်းမှုပေးခြင်း၊ ရရှိစေရန်။
၅. အသက် ၅၀ မှ ၆၀ များ ကျော်လွန်သည့် အသက်အရွယ် အဖွဲ့အစည်း ဖွဲ့စည်းခြင်း။	၅. အသက် ၅၀ မှ ၆၀ များ ကျော်လွန်သည့် အဖွဲ့အစည်း ဖွဲ့စည်းခြင်း။
၆. အသက် ၅၀ မှ ၆၀ များ ကျော်လွန်သည့် အသက်အရွယ် အဖွဲ့အစည်း ဖွဲ့စည်းခြင်း။	၆. အသက် ၅၀ မှ ၆၀ များ ကျော်လွန်သည့် အဖွဲ့အစည်း ဖွဲ့စည်းခြင်း။
၇. အမျိုးသမီးများ အသက် ၅၀ မှ ၆၀ များ ကျော်လွန်သည့် အဖွဲ့အစည်း ဖွဲ့စည်းခြင်း။	၇. အမျိုးသမီးများ အသက် ၅၀ မှ ၆၀ များ ကျော်လွန်သည့် အဖွဲ့အစည်း ဖွဲ့စည်းခြင်း။
၈. အမျိုးသမီးများ အသက် ၅၀ မှ ၆၀ များ ကျော်လွန်သည့် အဖွဲ့အစည်း ဖွဲ့စည်းခြင်း။	၈. အမျိုးသမီးများ အသက် ၅၀ မှ ၆၀ များ ကျော်လွန်သည့် အဖွဲ့အစည်း ဖွဲ့စည်းခြင်း။

ကျေးရွာမှအဆိုပြုသောဖွံ့ဖြိုးရေးလုပ်ငန်းများ

၁) ဒေသမျိုးသားများ တစ်ပြေးသောကျေးရွာဖွံ့ဖြိုးရေးစီစဉ်များ

- ၁) ဆိပ်ခံတံတား
- ၂) ဂေ
- ၃) ဒေသထက်တန်းကျောင်း
- ၄) ကျောင်းသွားလမ်း
- ၅) လက်မှုပညာသင်တန်း
- ၆) များယာဇာဆေးရုံ၊ တို့က်ကျေးရွာဖွံ့
- ၇) သင်္ချိုသွားလမ်း

အမျိုးသား၊အမျိုးသမီး တောင်းဆိုသော ကဏ္ဍအလိုက် ဖွံ့ဖြိုးရေးလုပ်ငန်းများ

ပညာရေး	ကျန်းမာရေး	စီးပွားရေး	ဖွံ့ဖြိုးရေး	အဖွဲ့ရေး/ကဏ္ဍရေး
- ကျောင်းကန်ဖွဲ့စဉ် (လျှပ်စီးစနစ်)	- ကျန်းမာရေး ဌာန (၁)	- အပူချိန်ရေး	- အပူချိန်ရေး (က)	- အပူချိန်ရေး (က)
- အပူချိန်ရေး (လျှပ်စီး)	- ဖိသတ် (လျှပ်စီး)	- ရုပ်ပုံ/ဖ.	- ရုပ်ပုံ/ဖ (က+မ)	- ဖိသတ် (က+မ)
	- အပူချိန်ရေး (က)	(လျှပ်စီး)	- ဓါတ်တ (လျှပ်စီး)	- ရုပ်ပုံ/ဖ (က+မ)
	- ဖိသတ် (လျှပ်စီး)		- ဖိသတ် (က+မ)	- ဓါတ်တ (က)
	- ကျန်းမာရေး ဌာန (၁)		- အပူချိန်/ဆေးကု (က)	- ဖိသတ် (မ)
			- ကျန်းမာရေး ဌာန (က+မ)	- ကာကွယ်ရေး (က)
			- ကာကွယ်ရေး ဌာန (က+မ)	- ကာကွယ်ရေး (မ)
			- ဖိသတ်ရေး (က+မ)	- ဖိသတ်ရေး (က+မ)

ရုပ်ပုံ/ဖ (က+မ) ကာကွယ်ရေး ဌာန (က+မ) → ~~အပူချိန်ရေး~~ အပူချိန်ရေး (က) ဌာန

(ဂ) ကျွမ်းကျင်သူများမှတ်တမ်း (ကျေးရွာတွင်နေထိုင်သော သို့မဟုတ် တခြားရွာမှလာရောက်သောကျွမ်းကျင်သူများ)

(၁) စာသင်ကျောင်း			(၂) ကျန်းမာရေး			(၃) လက်မှုပညာရှင်		
	ရွာတွင် နေထိုင်သူ	အခြားရွာမှလာသူ		ရွာတွင်နေထိုင်သူ	အခြားရွာမှလာသူ		ရွာတွင်နေထိုင်သူ	အခြားရွာမှလာသူ
မှလတန်းပြ ဆရာ/မ	<input checked="" type="checkbox"/>	<input checked="" type="checkbox"/>	ဆရာဝန်	<input type="checkbox"/>	<input type="checkbox"/>	လက်သမား	<input checked="" type="checkbox"/>	<input checked="" type="checkbox"/>
အထက်တန်းပြ ဆရာ/မ	<input checked="" type="checkbox"/>	<input checked="" type="checkbox"/>	လက်ထောက် ကျန်းမာရေးမှူး	<input type="checkbox"/>	<input type="checkbox"/>	ပန်းရံ	<input checked="" type="checkbox"/>	<input checked="" type="checkbox"/>
အလယ်တန်းပြ ဆရာ/မ	<input checked="" type="checkbox"/>	<input checked="" type="checkbox"/>	အမျိုးသမီး ကျန်းမာရေး ဆရာမ	<input checked="" type="checkbox"/>	<input checked="" type="checkbox"/>	လျှပ်စစ်ကျွမ်းကျင်၊ မီးသမား	<input checked="" type="checkbox"/>	<input checked="" type="checkbox"/>
မူကြိုဆရာ/မ	<input checked="" type="checkbox"/>	<input checked="" type="checkbox"/>	သားဖွားဆရာမ	<input checked="" type="checkbox"/>	<input checked="" type="checkbox"/>	ရေပိုက်သွယ်သူ	<input type="checkbox"/>	<input checked="" type="checkbox"/>
အခြား	<input type="checkbox"/>	<input type="checkbox"/>	ပြည်သူ့ ကျန်းမာရေး လုပ်သား	<input checked="" type="checkbox"/>	<input checked="" type="checkbox"/>	စက်ပြင်ဆရာ	<input checked="" type="checkbox"/>	<input checked="" type="checkbox"/>
မှတ်ချက်			မှတ်ချက်			မှတ်ချက်		

(ဃ) ကျေးရွာသို့ ရောက်ရှိနိုင်သည့်လမ်းအခြေအနေ / ကျေးရွာတစ်ရွာသည် ၎င်း၏ကျေးရွာအုပ်စုနှင့် ဆက်သွယ်ထားသော လမ်းအခြေအနေ (အောက်ပါတို့ကိုဝိုင်းပါ)

ကျောက်ကြမ်းလမ်း: ကတ္တရာလမ်း: ကွန်ကရစ်လမ်း: မော်တော်ဆိုင်ကယ်လမ်း:
 ကျောက်ခင်းလမ်း: မြေသားလမ်း: လူသွားလမ်း: အခြား: ၆၇၂၀၂

(င) ကျေးရွာဖွံ့ဖြိုးမှုစီမံချက် ဝိုင်းပါ
 (၁) လူထုဟိုပြုစီမံကိန်းမစတင်မီ ဤကျေးရွာတွင်ကျေးရွာဖွံ့ဖြိုးမှု စီမံချက်ရှိခဲ့ပါသလား? ရှိပါသည်/မရှိပါ/မသိပါ
 (၂) ရှိခဲ့ပါလျှင် ဤစီမံချက်ကို မည်သည့် ခုနှစ်တွင်ပြင်ဆင်ခဲ့ပါသနည်း? နှစ်-----/မသိပါ
 (၃) ဤစီမံချက်ကို မြို့နယ်မှအတည်ပြုခဲ့ပါသလား? ပြုခဲ့ပါသည်/မပြုခဲ့ပါ /မသိပါ

(စ) ခရီးအကွာအဝေး
 (၁) ဤကျေးရွာ၏ဟိုမှ ၎င်းကျေးရွာအုပ်စု၏ဟိုအထိခရီးပိုင်မည်မျှကွာဝေးသနည်း? မိုင်-----/မသိပါ
 (၂) ဤကျေးရွာမှ ၎င်းကျေးရွာအုပ်စုဟိုအထိသွားလာရာတွင်ကြာမြင့်သည့်အချိန်။

ခြောက်သွေ့ရာသီတွင်ကြာချိန် ၁၂၀၇ ----- ထော်လာဂျီ/မော်တော်ဆိုင်ကယ်/ခြေလျှင်/လား/မော်တော်ဘုတ်/ အခြား: ၆၇၂
 မိုးရာသီတွင်ကြာချိန် ၁၂၀၇ ----- ထော်လာဂျီ/မော်တော်ဆိုင်ကယ်/ခြေလျှင်/လား/မော်တော်ဘုတ်/ အခြား: ၆၇၂

(ဆ) ပတ်ဝန်းကျင်ဆိုင်ရာသဘာဝဘေးအန္တရာယ်
 ဤကျေးရွာတွင်ကြေးခြင်းကဲ့သို့ သဘာဝဘေးအန္တရာယ်ကျရောက်ဖူးခြင်းရှိပါသလား။

မရှိပါ ရှိပါသည် ရှိလျှင်ဖော်ပြပါ-----

(၈) ကျေးရွာတွင် ဖွဲ့စည်းထားသော အဖွဲ့အစည်းများ လူထုဗဟိုပြုစီမံကိန်းမတိုင်မီ ဤကျေးရွာတွင် ကျေးရွာဖွံ့ဖြိုးရေးအတွက် အစိုးရ(သို့)ရွာသားများကိုယ်တိုင်(သို့) စီမံကိန်းတစ်ခုခုမှ ဖွဲ့စည်းထားသည့် အဖွဲ့အစည်းများရှိပါသလား။

- (၁)-----
- (၂)-----
- (၃)-----
- (၄)-----
- (၅)-----
- (၆)-----

ကျေးရွာခေါင်းဆောင်

အမည် ဦးအောင်

လက်မှတ် [Signature]

နေ့စွဲ ၂၈.၁.၂၀၁၇

လူထုစည်းရုံးရေးမှူး

အမည် ဒေါ်ခင်မာမာ

လက်မှတ် [Signature]

နေ့စွဲ ၂၈.၁.၂၀၁၇

စီမံကိန်း အချိန်ဇယား

ပုံစံ - ၀၂ - စီမံကိန်းစက်ဝန်းအချိန်ဇယား (PC 2)

လမ်းညွှန်ချက်၊	သက်ဆိုင်ရာလူထုစည်းရုံးရေးမှူး/လက်ထောက်နည်းပညာနည်းပညာမှူးများမှ	စီမံကိန်းစက်ဝန်းအဆင့်တစ်ခုစီပြီးစီးတိုင်းကျေးရွာနှင့်
ကျေးရွာအုပ်စုအတွက် ကြိုပုံစံကိုဖြည့်သွင်းရမည်။		
စည်းရုံးရေးမှူး/ဝန်ထမ်း အမည် <u>ဒေါ်ခန့်မာမာ</u>		
နေ့စွဲ <u>၂၀၁၇.၁.၂၀</u>	စက်ဝန်းအားအမှတ်ခြစ်ပါ <input type="checkbox"/> စက်ဝန်း(၁) <input type="checkbox"/> စက်ဝန်း(၂) <input type="checkbox"/> စက်ဝန်း(၃) <input checked="" type="checkbox"/> စက်ဝန်း(၄)	
ပြည်နယ်/တိုင်း <u>မာယာပြည်</u>	မြို့နယ် <u>ကျွန်းမြို့</u>	ကျေးရွာအုပ်စု <u>မာယာပြည်</u>
		ကျေးရွာ <u>ကျောက်တော</u>

စီမံကိန်းဆောင်ရွက်မှုအဆင့်များ	နေ့စွဲ		အစည်းအဝေးတွင်တက်ရောက်သူအရေအတွက်			
	စတင်သည့်နေ့	ပြီးဆုံးသည့်နေ့	အမျိုးသားအရေအတွက်	အမျိုးသမီးအရေအတွက်	အိမ်ထောင်စုအရေအတွက်	လူမျိုးစုတက်ရောက်သူအရေအတွက်နှင့် လူမျိုးစုအမည်
၁။ ကျေးရွာစီမံကိန်း စိတ်ဆက်အစည်းအဝေး	၂၀၁၇.၁.၁၇	၂၀၁၇.၁.၁၇	၇၃	၄၃	၁၁၆	မာယာ
၂။ ကျေးရွာစွဲမြို့ရေး စီမံချက်ရေးဆွဲခြင်း အစည်းအဝေး	၂၀၁၇.၁.၁၇	၂၀၁၇.၁.၁၇	၇၅	၄၃	၁၁၆	မာယာ
၃။ ကျေးရွာအုပ်စု လုပ်ငန်းဆုံးဖြတ်ချက်ချသည့် အစည်းအဝေး	၂၀၁၇.၁.၁၇	၂၀၁၇.၁.၁၇	၂၇	၅၄	၆၆	မာယာ
၄။ မြို့နယ်အဆင့်စီမံကိန်းရေးဆွဲရေးနှင့်အကောင်အထည်ဖော်ရေးကော်မတီ၏ စီမံကိန်း သုံးသပ်မှု အစည်းအဝေး			မလို	မလို	မလို	မလို
၅။ မြို့နယ် စီမံကိန်းရေးဆွဲရေးနှင့်အကောင်အထည်ဖော်ရေး ကော်မတီ၏ဆုံးဖြတ်ချက် ရွာသို့အသိပေးကြောင်းကြားသည့်အစည်းအဝေး						မာယာ
၆။ လုပ်ငန်းဆွဲစီမံချက်ရေးဆွဲခြင်း	မလို	မလို	မလို	မလို	မလို	မလို



ကျေးရွာဖွံ့ဖြိုးရေးဦးစားပေး အစီအစဉ်

ပုံစံ- ၀-၃ ကျေးရွာဖွံ့ဖြိုးရေး ဦးစားပေးအစီအစဉ် (Form PC 3)

ညွှန်ချက်	အဆင့်(၃)ကျေးရွာမှိုင်းချက်အစည်းအဝေးပြီးဆုံးသောအခါ	ကျေးရွာစီမံကိန်း
အထောက်အကူပြုကော်မတီသည် လူထုစည်းရုံးရေးမှူးအကူအညီဖြင့် ဤပုံစံကိုပြည့်စုံအောင် ဖြည့်သွင်းရမည်။		
လူထုစည်းရုံးရေးမှူး/ဝန်ထမ်း အမည်	.ဒေါ်ခင်မာမာ	
နေ့စွဲ ၀၃၈.၁.၂၀၁၇	စက်ဝန်းအား အမှတ်ခြစ်ပါ (✓) <input type="checkbox"/> စက်ဝန်း(၁) <input type="checkbox"/> စက်ဝန်း(၂) <input type="checkbox"/> စက်ဝန်း(၃) <input type="checkbox"/> စက်ဝန်း(၄)	
ပြည်နယ်/တိုင်း	မြို့နယ်	ကျေးရွာအုပ်စု
ကျေးရွာ	ကျေးရွာ ဝေးကွာလာမည်	

က။ အခက်အခဲအတားအဆီးများအားဆွေးနွေးခြင်း - ယခုလက်ရှိအခြေအနေတွင်ဤကျေးရွာဖွံ့ဖြိုးတိုးတက်ရေးအတွက် အဓိကအခက်အခဲအတားအဆီးများသည် မည်သည်များဖြစ်ပါသနည်း။ (အမျိုးသား/သမီး အနည်းဆုံးအခက်အခဲ ၅ ခုစီဖော်ပြပါ)

အမျိုးသား အဖွဲ့မှတင်ပြသောအခက်အခဲအတားအဆီးများ	အမျိုးသမီး အဖွဲ့မှတင်ပြသောအခက်အခဲအတားအဆီးများ
၀ ဆယ်ခံလာတာ၊ ယျက်ဖိ၊ မျှ ဖြစ်ပါ။	၀ အကွယ်အကျဉ်းကွယ်၊ မြေ၊ မြေကန်၊ ရွာသူ၊ သား၊ များ၊ စားဝတ်၊ များ၊ ခက်ခဲဖြစ် ဖြစ်ပါ။
၂ ကျေးရွာခါးမရှိသော အခြေအနေဖြစ်ပါ။	၂ စာသင်ကျောင်း၊ သွားကုသရေး၊ မကောင်းသဖြင့် ကလေး၊ ယာဉ် များ၊ သွားကုသရေး၊ အခက်ခဲ ဖြစ်ပါ။
၃ စာသင်ကျောင်း၊ သွားကုသရေး၊ အခက်ခဲဖြစ်ပါ။	၃ ဆရာ၊ မမျှော်၊ မကောင်း၊ အခက်ခဲဖြစ်ပါ။
၄ လက် များသောလက် များအား ချုပ်၊ ဖြစ်ပါ။	၄ ထောက်ကျေ၊ သို့၊ ကျေးရွာခါး၊ မြေ၊ မကောင်း၊ ရွာသူ၊ သား၊ အခက်ခဲ ဖြစ်ပါ။
၅ များ၊ ယာဉ်ကောင်း၊ သို့၊ များ၊ မကောင်း၊ ခက်ခဲ၊ အခက်ခဲ ဖြစ်ပါ။	၅ များ၊ ယာဉ်ကောင်း၊ သို့၊ များ၊ မကောင်း၊ ခက်ခဲ၊ အခက်ခဲ ဖြစ်ပါ။

၁၂။ သို့၊ သွားကုသရေး၊ မကောင်း၊ သား၊ များ၊ သွားကုသရေး၊ အခက်ခဲ ဖြစ်ပါ။

၁၃။ သို့၊ သွားကုသရေး၊ မကောင်း၊ သား၊ များ၊ သွားကုသရေး၊ အခက်ခဲ ဖြစ်ပါ။

မိုင်းခြင်း- နောင်လာမည့် (၅)နှစ် အတွင်း ကျေးရွာဖွံ့ဖြိုးရေး မျှော်မှန်းလျာထားချက်များအား တင်ပြပါ။

အမျိုးသမီး အဖွဲ့မှတင်ပြသောမျှော်မှန်းချက်များ	အမျိုးသမီး အဖွဲ့မှတင်ပြသောမျှော်မှန်းချက်များ
၀ ဆိပ်ခံတံတား၊ ကောင်းမွန်လာစေရန်။	၀ ဆက်လက်အကူအညီအခွင့်အလမ်းများ၊ များလာစေရန်။
၂ ကျေးရွာအတွင်း မြေရေအခြေအနေအထား	၂ စာသင်ကျောင်း၊ ကမ်းခြေ၊ လမ်းဆေးကောင်းမွန်လာစေရန်။
၃ စာသင်ကျောင်း၊ သွားကမ်း၊ လမ်းဆေးကောင်းမွန်လာစေရန်။	၃ ဆက်လက်အကူအညီအခွင့်အလမ်းများ၊ များလာစေရန်။
၄ လက်မှုပညာဆိုင်ရာ၊ ကျွမ်းကျင်မှုများ	၄ သောက်သုံးရေ၊ ကျွမ်းကျင်မှုများ
၅ ရွာတွင်း၊ များသောအားဖြင့်၊ ကမ်းခြေ၊ စေရန်။	၅ ရွာတွင်း၊ များသောအားဖြင့်၊ ကမ်းခြေ၊ စေရန်။

၈။ လူထုစိမ့်ကိန်း၏ လာမည့် (၃)နှစ်အတွက် အကျိုးဝင်သော ဦးစားပေး ဖွံ့ဖြိုးတိုးတက်မှု လုပ်ငန်း အစီအစဉ်များအားဖော်ပြပါ။

အဆင့်	ကျေးရွာအတွက် ဦးစားပေး ဖွံ့ဖြိုးတိုးတက်မှု လုပ်ငန်းစဉ်များ	အဆိုပြုသူ(အမျိုးသားများ/ အမျိုးသမီးများ/အမျိုးသား+အမျိုးသမီး)	ခန့်မှန်းကုန်ကျစရိတ်	အကျိုးခံစားခွင့်ရှိသူခန့်မှန်းခြေအရေအတွက်
၀	စာသင်ကျောင်း၊ သွားကမ်း	က+မ	3150000	1542
၂	သစ်ပင်စိုက်ပျိုးရေး၊ သွားကမ်း	က+မ		
၃	ဆိပ်ခံတံတား	ကျား		
၄	ကျေး၊ အစိစိတွင်း	က+မ		
၅				

မိမိတို့၏ လာမည့် (၃)နှစ်အတွက်အကျိုးမဝင်သော ဦးစားပေး ဖွံ့ဖြိုးတိုးတက်မှု လုပ်ငန်း အစီအစဉ်များအားဖော်ပြပါ။

အဆင့်	ကျေးရွာအတွက်ဦးစားပေးဖွံ့ဖြိုးတိုးတက်မှု လုပ်ငန်းစဉ်များ	အဆိုပြုသူ (အမျိုးသားများ/အမျိုးသမီးများ/အမျိုးသား+အမျိုးသမီး)	အခန်းကဏ္ဍ
၁	နွားယာခါဆေးဝါးလျှောက်ဖြန့်ဝေရေး	၈+၆	ဈေးကွက်ရေး
၂	အထောက်အကူပေးကုသရေး	၈	ပညာရေး
၃	ဆရာ၊ မိမိတို့အဖွဲ့အစည်း	၆	ပညာရေး
၄	လက်မှုပညာသင်တန်း	၈+၆	စာသင်စွမ်းရည်ကြေး
၅			

ဥက္ကဋ္ဌ၊ ကျေးရွာစီမံကိန်းအထောက်အကူပြုကော်မတီမှအတည်ပြုသည်။

အမည် ဦးထွန်းလင်း လက်မှတ် [Signature] နေ့စွဲ ၃၀.၁.၂၀၁၇



ကျေးရွာအုပ်စု စီမံကိန်းလုပ်ငန်းခွဲရွေးချယ်ခြင်း

ပုံစံ- ၀-၄ ကျေးရွာအုပ်စုစီမံကိန်းလုပ်ငန်းခွဲရွေးချယ်ခြင်းပုံစံ (Form PC 4)

လမ်းညွှန်ချက်စီမံကိန်းလုပ်ငန်းခွဲရွေးချယ်မှုအစည်းအဝေးပြီးနောက်တွင် ကျေးရွာအုပ်စုမှ CF/TF တို့၏ အကူအညီရယူ၍ ကျေးရွာစီထောက်ကော်မတီမှ လက်မှတ်ရေးထိုးပြီး အဆိုပါပုံစံအား ပြည့်စုံအောင်ဖြည့်သွင်းရမည်။ ဤပုံစံအား ပြည့်စုံစွာဖြည့်သွင်းပြီးပါက ကျေးရွာအုပ်စုမှ ငြိမ်းတိုးတက်ရေးစီမံချက်တွင် TPIC သို့ ပေးပို့ရန်အတွက် နောက်ဆက်တွဲအဖြစ် ထားရှိရမည်။ CF မှ ကျေးရွာတစ်ရွာချင်းစီ၏ စီမံကိန်းလုပ်ငန်းခွဲဆိုင်ရာ အချက်အလက်များကို MIS သို့ ထည့်သွင်းရမည်။ (ယခုနှစ်စီမံကိန်းလုပ်ငန်းခွဲ လုပ်ကိုင်သော ကျေးရွာများ ပေါင်းပါ။)

ကျေးရွာစည်းရုံးရေးမှူး/ဝန်ထမ်းအမည် - ၆၆/နန်း ယုဝေ

နေ့စွဲ - ၅.၀.၂၀၁၇

ပြည်နယ်/တိုင်း - တနင်္သာရီ | မြို့နယ် - ရွှေနန်း

ကျေးရွာအုပ်စု - တရွှေခွဲ

ဝက်ဝန်းအားအမှတ်ခြစ်ပေးပါ။ (✓) ဝက်ဝန်း(၁) □ ဝက်ဝန်း(၂) □ ဝက်ဝန်း(၃) □ ဝက်ဝန်း(၄)

ကျေးရွာအမည်	ဆောင်ရွက်မည့် လုပ်ငန်းများ	အတိုင်းအတာ	ခန့်မှန်းတိုက်ရိုက် အကျိုးခံစားခွင့်ရှိသူများ	အဆိုပြုတင်ပြသူ	ခန့်မှန်းကုန်ကျစရိတ်			စုစုပေါင်း
					စီမံကိန်းမှ ထည့်ဝင်မှု	ကျေးရွာမှ ထည့်ဝင်မှု	အခြားထည့်ဝင်မှု (ဖော်ပြပါ) အမည်/အဖွဲ့	
သဲဖြူကျွန်း	ရေဆိပ်ခံတံ	၇၀' x ၆' x ၉'		<input type="checkbox"/> ကျား <input type="checkbox"/> မ <input checked="" type="checkbox"/> ကျား+မ	၂၀၀၀၀၀၀			၂၀၀၀၀၀၀
ကျောက်တန်းယံ	ရေဆိပ်ခံတံ	၁၅၅' x ၈' x ၈'-၆"		<input type="checkbox"/> ကျား <input type="checkbox"/> မ <input checked="" type="checkbox"/> ကျား+မ	၂၀၀၀၀၀၀			၂၀၀၀၀၀၀
မစာတောင်	ရေဆိပ်ခံတံ	၇၀' x ၈' x ၁၄'		<input type="checkbox"/> ကျား <input type="checkbox"/> မ <input checked="" type="checkbox"/> ကျား+မ	၂၀၀၀၀၀၀			၂၀၀၀၀၀၀
မော်တော်ငယ်	ရွာတွင်း ရေဆိပ်ခံတံ	၁၅၀' x ၆' x ၉'		<input type="checkbox"/> ကျား <input type="checkbox"/> မ <input checked="" type="checkbox"/> ကျား+မ	၅၀၅၀၀၀၀	၄၇၅၇၈		၅၂၄၇၅၇၈

၂၅၀၀၅	ဥက္ကဋ္ဌ ယင်းကံစား	၁၅၀' x ၆' x ၄' - ၆"		□ ကျား □ မ ခြံကျား+ မ	၉၁၅၀၀၀၀			၉၁၅၀၀၀၀	၉
၆၆၅၁၈	ဥက္ကဋ္ဌ တရုတ်ယင်း	၃၀၀' x ၇' x ၀' - ၆"		□ ကျား □ မ ခြံကျား+ မ	၉၁၅၀၀၀၀			၉၁၅၀၀၀၀	၆၁၁
၅၅၅၁၅	အသင်းကျောင်း	၅၀ x ၂၄' x ၂၄'		□ ကျား □ မ ခြံကျား+ မ	၉၇၀၀၀၀၀			၉၇၀၀၀၀၀	၉၄
၄၅၅၁၅	အသင်းကျောင်း	၅၀' x ၂၄' x ၂၄'		□ ကျား □ မ ခြံကျား+ မ	၉၇၀၀၀၀၀			၉၇၀၀၀၀၀	၉၄
၅၅၅၁၅	ဥက္ကဋ္ဌ ကံစား	၃၀၀' x ၆' x ၄'		□ ကျား □ မ ခြံကျား+ မ	၉၁၅၀၀၀၀			၉၁၅၀၀၀၀	၉
၅၅၅၁၅	ဥက္ကဋ္ဌ တရုတ်ယင်း	၂၅၀' x ၈' x ၀' - ၆"		□ ကျား □ မ ခြံကျား+ မ	၉၁၅၀၀၀၀			၉၁၅၀၀၀၀	၉

ရာထူး - ကျေးဇူးအပ်ရာ ပီ/ထောက်ကော်မတီ ဥက္ကဋ္ဌ အမည် - ဦးထွန်းလင်း လက်မှတ်  ရက်စွဲ - ၃၀.၁.၂၀၁၇



ပုံစံ- ၈-၄ ကျေးရွာအုပ်စုစီမံကိန်းလုပ်ငန်းခွဲရွေးချယ်ခြင်းပုံစံ (Form PC 4)

လမ်းညွှန်ချက်စီမံကိန်းလုပ်ငန်းခွဲရွေးချယ်မှုအစည်းအဝေးပြီးနောက်တွင် ကျေးရွာအုပ်စုမှ CF/TF တို့၏ အကူအညီရယူ၍ ကျေးရွာစီထောက်ကော်မတီမှ လက်မှတ်ရေးထိုးပြီး အဆိုပါပုံစံအား ပြည်ပုံအောင်မြင်သွင်းရမည်၊ ဤပုံစံအား ပြည်ပုံစာဖြည့်သွင်းပြီးပါက ကျေးရွာအုပ်စုမှ ပြီးတိုးထက်ရေးစီမံချက်တွင် TPIC သို့ ပေးပို့ရန်အတွက် နောက်ဆက်တွဲအဖြစ် ထားရှိရမည်၊ CF မှ ကျေးရွာတစ်ရွာချင်းစီ၏ စီမံကိန်းလုပ်ငန်းခွဲဆိုင်ရာ အချက်အလက်များကို MIS သို့ ထည့်သွင်းရမည်၊ (ယခုနှစ်စီမံကိန်းလုပ်ငန်းခွဲ မလုပ်ကိုင်သော ကျေးရွာများ မပါဝင်ပါ။)

ကျေးရွာစည်းရုံးရေးမှူး/ဝန်ထမ်းအမည် - ခင်မြင့်လှထ

နေ့စွဲ ၀၈.၁.၂၀၁၇ စက်ဝန်းအားအမှတ်ခြစ်ပေးပါ။ (✓) စက်ဝန်း(၁) စက်ဝန်း(၂) စက်ဝန်း(၃) စက်ဝန်း(၄)

ပြည်နယ်/တိုင်း တနင်္သာရီ | မြို့နယ် - ရွှေဘို | ကျေးရွာအုပ်စု - ဘန္ဒုန်

ကျေးရွာအမည်	ဆောင်ရွက်မည့် လုပ်ငန်းများ	အတိုင်းအတာ	ခန့်မှန်းတိုက်ရိုက် အကျိုးခံစားခွင့်ရှိ သူများ	အဆိုပြုတင်ပြသူ	ခန့်မှန်းကုန်ကျစရိတ်			
					စီမံကိန်းမှ ထည့်ဝင်မှု	ကျေးရွာမှ ထည့်ဝင်မှု	အခြားထည့်ဝင်မှု(ဖော်ပြပါ) ထည့်ဝင်ငွေ အမည်/အဖွဲ့	စုစုပေါင်း
ဘန္ဒုန်	ဣန္ဒြေကျွန်းကျွန်းကုန်လမ်း	၂၀၀' x ၆' x ၀' - ၆"		<input type="checkbox"/> ကျား <input type="checkbox"/> မ <input checked="" type="checkbox"/> ကျား+ မ	၅၂၅၀၀၀၀			၅၂၅၀၀၀၀
				<input type="checkbox"/> ကျား <input type="checkbox"/> မ <input type="checkbox"/> ကျား+ မ				
				<input type="checkbox"/> ကျား <input type="checkbox"/> မ <input type="checkbox"/> ကျား+ မ				
				<input type="checkbox"/> ကျား <input type="checkbox"/> မ <input type="checkbox"/> ကျား+ မ				

Handwritten signature



Page _____

Date _____

များတွင် ဖြိုးရှားဖွယ် ၁၂၆ (အိအေးယော်) ကို လိုအရာ ရှိ
ဆန္ဒ ဖြင့် အတည် ဖြစ် ရှိ ပြန် ခဲ့ ပြန် - ဤ နောက် ရွေး
ချယ်ထား သော ကော်မတီ ဝင်များ စာရင်း ဤ ဖြစ် ဖြစ် ဖြစ် နား
စေ ဆန္ဒ ကို ဖြည့် နည်း သည့် သဘော အတည် ဖြစ် ရှိ ပြန် ခဲ့
ပြန်

ဆက်လက်၍ ငြေး ရှာ အတွင်း ဌ အဖွဲ့ နှစ်
ဆွေး နွေး ဖြစ် ပြန် ချား ဂျော် နာ သော ဂျူ ထူ ဖူး ပေါင်း မိ ဝင် ဆန်း
စစ် နေ နာ ဝင် ပြန် ချား စေ အချက် အကယ် ဖြစ် နှစ် ငြေး ရှာ ဆွေး
ချာ သား ပြား အား ဖြည့် နည်း ဖြစ် ဖြစ် ငြေး ရှာ ဖွဲ့ ဖြစ် ဖြစ်
ချက် နည်း ငြေး ရှာ ဤ စတင် ငြေး ရှာ ဖြစ် ဖြစ် သည် ဤ ငြေး
ဆွဲ ဂွေ ဝင် အချင်း သီး များ စေ နှစ် အက် ချက် အချင်း သား
များ စေ နှစ် အက် ချက် များ ဤ သီး အား ဆွေး နွေး ဖြစ် နေ နာ
နည်း သူ ဖြစ် ဖြစ် ဖြစ် ဖြစ် ဖြစ် ဖြစ် ဖြစ် ဖြစ် ဖြစ် ဖြစ်
အချင်း ဖြစ် အချင်း ဖြစ် နှစ် အက် ချက် ဖြစ် ဖြစ် ဖြစ် ဖြစ်
၇၀ နှစ် နှစ် အက် ချက် များ ဤ ဖြစ် ဖြစ် ဖြစ် ဖြစ် ဖြစ် ဖြစ်
ပါ သည်

ဆုံး ဖြစ် ချက်

နောက်ဆက်တွဲ ၁-၄ ဖြစ် ဖြစ် ဖြစ် ဖြစ်
အတည် အဝေး ဖြစ် ဆုံး ဖြစ်

5:30

ပုဂံတော် တင်ဆွဲ

RUBY

ကဏ္ဍအလိုက်ဦးစားပေး ဖွံ့ဖြိုးရေး လုပ်ငန်းစဉ်များ

ရွှေတောင်

မနက်ခင်း(၄) မြို့နယ်ဒေသဆိုင်ရာအဖွဲ့အစည်း ဦးစားပေး ဖွံ့ဖြိုးရေးလုပ်ငန်းစဉ် အနစ်ချပ်

၁။ လုပ်ငန်းစဉ်များ VFSO အဖွဲ့အစည်းများအဖွဲ့အစည်းများမှ ဖွဲ့စည်းရန်အတွက် မိတ္တူပေး TPIC သို့ပို့ရပါမည်။ MIS data အနေဖြင့် လုပ်ငန်းစဉ် အဖွဲ့အစည်း

အဆင့်	လုပ်ငန်း	မည်သူဦးစားပေးလဲ	ကျေးဇူးတင်တာဝန်ခံသူ (သို့) အုပ်စု	ပြင်ပမှမည်သူ ထောက်ပံ့ မလဲ
အခြေခံအားလုံးအဖွဲ့	အသစ်ကျောင်းကန်	<input checked="" type="checkbox"/> မ <input checked="" type="checkbox"/> နေပြည်တော်		
	သစ်မြို့ငြိမ်းသွားကန်	<input checked="" type="checkbox"/> မ <input checked="" type="checkbox"/> နေပြည်တော်		
	ဆိပ်ကမ်းတံတား	<input checked="" type="checkbox"/> မ <input checked="" type="checkbox"/> နေပြည်တော်		
	ကျောက်စိမ့်ကွင်း	<input checked="" type="checkbox"/> မ <input checked="" type="checkbox"/> နေပြည်တော်		
အခြေခံအားလုံးအဖွဲ့	လက်ရွှေ့အဖွဲ့အစည်း	<input checked="" type="checkbox"/> မ <input checked="" type="checkbox"/> နေပြည်တော်		
		<input type="checkbox"/> မ <input type="checkbox"/> နေပြည်တော်		
		<input type="checkbox"/> မ <input type="checkbox"/> နေပြည်တော်		
		<input type="checkbox"/> မ <input type="checkbox"/> နေပြည်တော်		
		<input type="checkbox"/> မ <input type="checkbox"/> နေပြည်တော်		
		<input type="checkbox"/> မ <input type="checkbox"/> နေပြည်တော်		
အခြေခံအားလုံးအဖွဲ့	ဖူးဆင်အေးပါးကျွန်း	<input checked="" type="checkbox"/> မ <input checked="" type="checkbox"/> နေပြည်တော်		
		<input type="checkbox"/> မ <input type="checkbox"/> နေပြည်တော်		
		<input type="checkbox"/> မ <input type="checkbox"/> နေပြည်တော်		
		<input type="checkbox"/> မ <input type="checkbox"/> နေပြည်တော်		
		<input type="checkbox"/> မ <input type="checkbox"/> နေပြည်တော်		
		<input type="checkbox"/> မ <input type="checkbox"/> နေပြည်တော်		
အခြေခံအားလုံးအဖွဲ့	အထက်တန်းကျောင်း	<input checked="" type="checkbox"/> မ <input checked="" type="checkbox"/> နေပြည်တော်		
	အောက်တန်းကျောင်း	<input checked="" type="checkbox"/> မ <input checked="" type="checkbox"/> နေပြည်တော်		
		<input type="checkbox"/> မ <input type="checkbox"/> နေပြည်တော်		