

ပြည်ထောင်စုသမ္မတမြန်မာနိုင်ငံတော်အစိုးရ  
စိုက်ပျိုးရေး၊ မွေးမြူရေးနှင့် ဆည်မြောင်းဝန်ကြီးဌာန  
ကျေးလက်ဒေသဖွံ့ဖြိုးတိုးတက်ရေးဦးစီးဌာန

ကျွန်းစုမြို့နယ်



လူထုပဟိုပြုစီမံကိန်း  
**National Community Driven Development Project**  
**(NCDDP)**



ကျေးရွာဖွံ့ဖြိုးရေး အစီအစဉ်  
**Village Development Plan (VDP)**

ရေကန်အော်ကျေးရွာ၊ ကဘင်ကျေးရွာအုပ်စု

မာတိကာ

စဉ်	အကြောင်းအရာ	စာမျက်နှာ
၁	ကျွန်းစုမြို့နယ်မြေပုံ	၁
၂	ကျေးရွာအုပ်စုမြေပုံ	၂
၃	ကျေးရွာအုပ်စုတွင် ပါဝင်သောကျေးရွာများစာရင်း	၃
၄	လူထုပူးပေါင်းပါဝင်သော ဆန်းစစ်ခြင်းနှင့် အကဲဖြတ်ခြင်း လုပ်ငန်းစဉ်	၃
၅	ကျေးရွာသမိုင်းကြောင်း	၄
၆	လူမှုနှင့် အရင်းအမြစ်ပြုမြေပုံ	၆
၇	လူမှုနှင့် အရင်းအမြစ်ပြုမြေပုံအပေါ်သုံးသပ်ချက်	၇
၈	ရာသီခွင်ပြုပြင်ကွဲဒီဇိုင်း	၈
၉	ရာသီခွင်ပြုပြင်ကွဲဒီဇိုင်းအပေါ်သုံးသပ်ချက်	၉
၁၀	အဖွဲ့အစည်းချိတ်ဆက်ပြုမြေပုံ	၁၀
၁၁	အဖွဲ့အစည်းချိတ်ဆက်ပြုမြေပုံအပေါ်သုံးသပ်ချက်	၁၁
၁၂	ပင့်ကူအိမ်မြေပုံ	၁၂
၁၃	ပင့်ကူအိမ်မြေပုံအပေါ်သုံးသပ်ချက်	၁၃
၁၄	အသက်မွေးဝမ်းကြောင်းပြဇယား	၁၄
၁၅	အသက်မွေးဝမ်းကြောင်းပြဇယားအပေါ်သုံးသပ်ချက်	၁၅
၁၆	ပိုင်ဆိုင်မှုစိစစ်ခြင်း	၁၆
၁၇	ပိုင်ဆိုင်မှုစိစစ်ခြင်းအပေါ်သုံးသပ်ချက်	၁၇
၁၈	ကြွယ်ဝမှုပြဇယား	၁၈
၁၉	ကြွယ်ဝမှုပြဇယားအပေါ်သုံးသပ်ချက်	၁၉
၂၀	ပြဿနာသစ်ပင်များ	၂၀
၂၁	ကျေးရွာမှတင်ပြသောအခက်အခဲနှင့်မျှော်မှန်းချက်များ	၂၂
၂၂	ကျေးရွာမှအဆိုပြုသောစီမံကိန်းလုပ်ငန်းခွဲများ	၂၃
၂၃	ကော်မတီဝင်များစာရင်း	၂၆
၂၄	ကျေးရွာအခြေခံအချက်အလက်များ (ပုံစံ - ၈ - ၁)	၂၇
၂၅	စီမံကိန်းစက်ဝန်းအချိန်ဇယား (ပုံစံ ၈-၂)	၃၀
၂၆	ကျေးရွာဖွံ့ဖြိုးရေး ဦးစားပေး အစီအစဉ် (ပုံစံ ၈-၃)	၃၁
၂၇	ကျေးရွာအုပ်စုစီမံကိန်းလုပ်ငန်းခွဲရွေးချယ်ခြင်း (ပုံစံ ၈-၄)	၃၄
၂၈	အစည်းအဝေးမှတ်တမ်းများ	၃၆
၂၉	ကဏ္ဍအလိုက် ဖွံ့ဖြိုးရေး ဦးစားပေးလုပ်ငန်းများ	၄၀

# ကျွန်းစုမြို့နယ်အခြေပြမြေပုံ

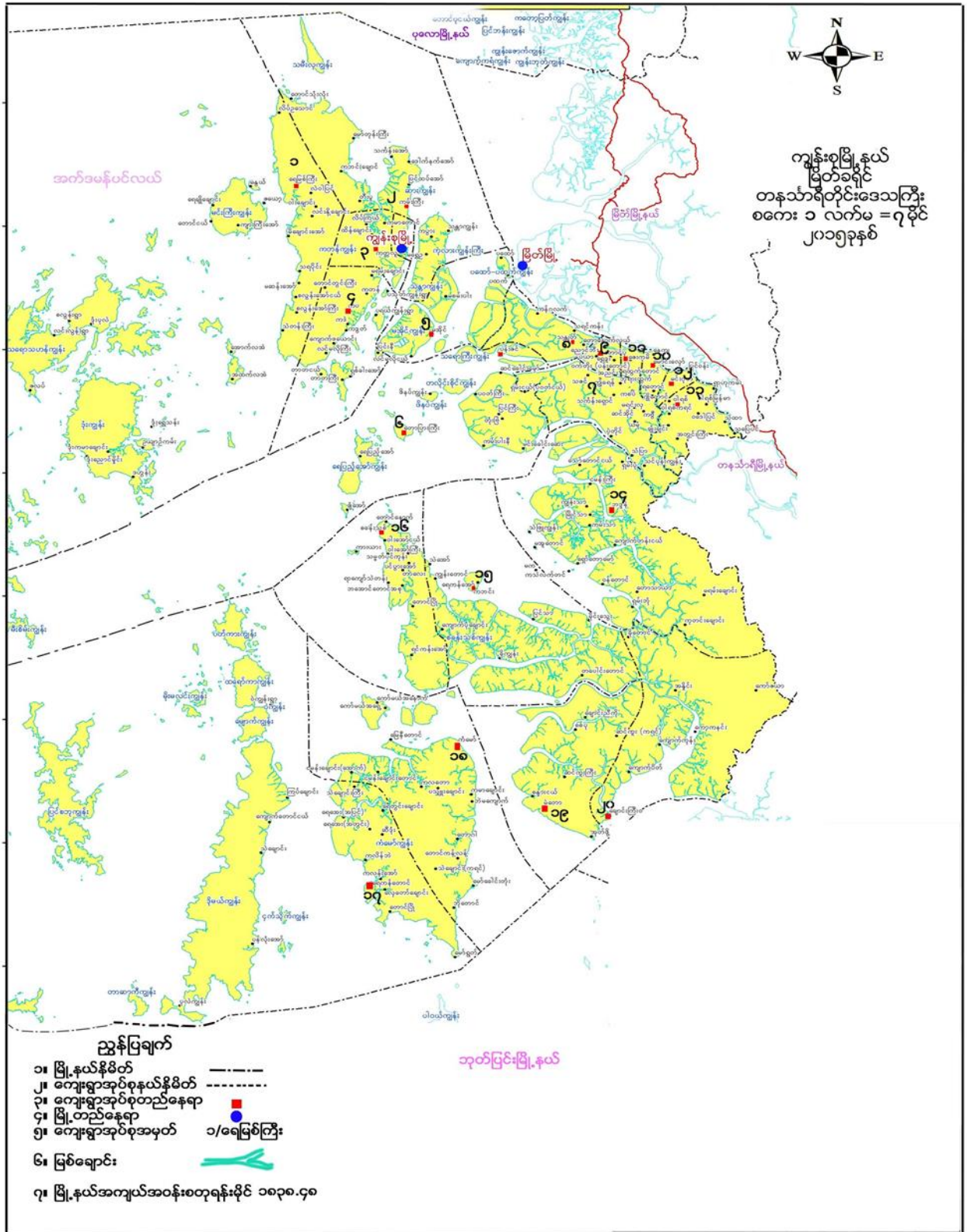

# ကျေးရွာအုပ်စုမြေပုံ

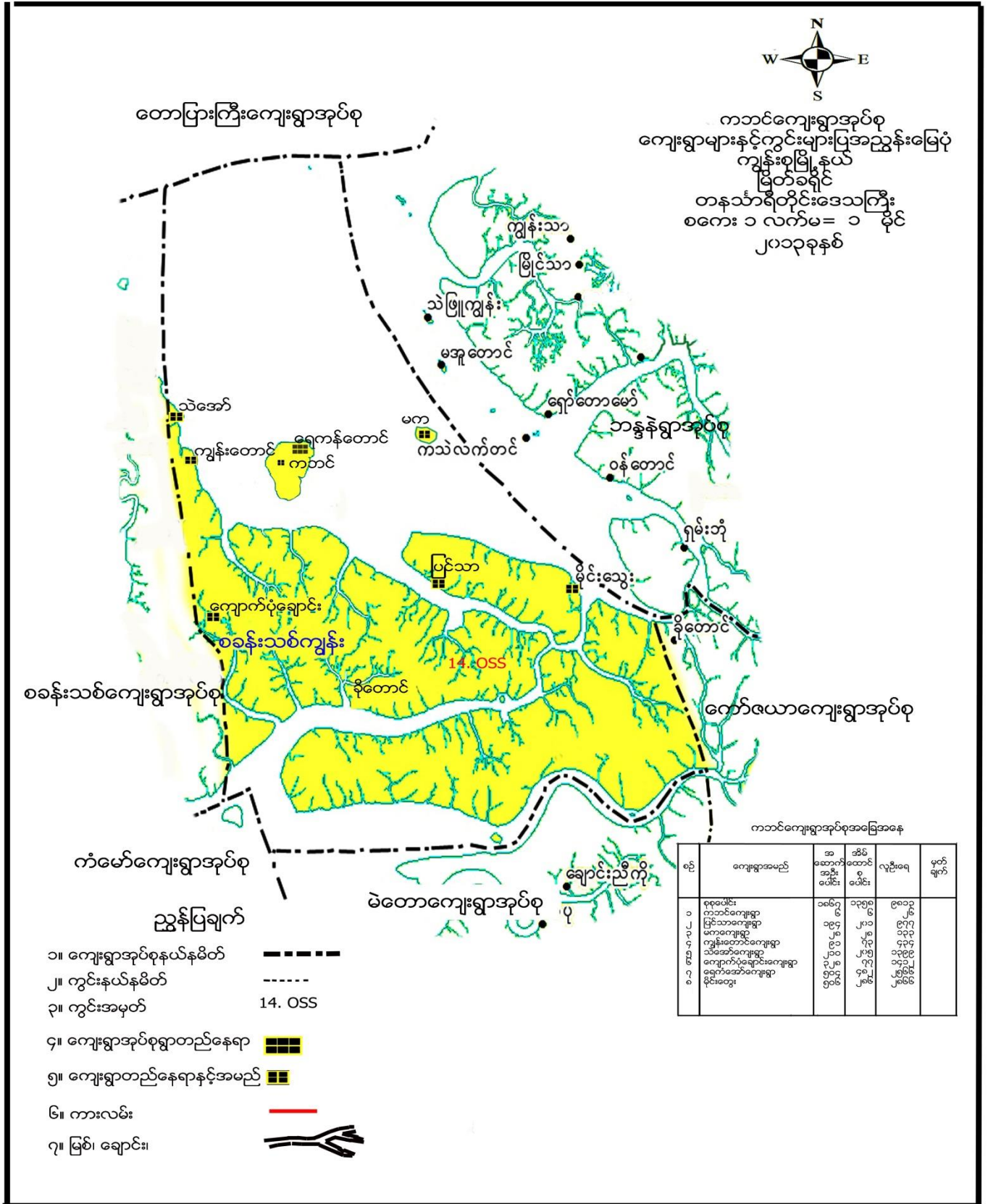

ကျေးရွာအုပ်စုအတွင်းပါဝင်သော ကျေးရွာများ

- ၁ - မိုင်းတွေးကျေးရွာ
- ၂ - တောင်ညိုလေးကျေးရွာ
- ၃ - သဲအော်ကျေးရွာ
- ၄ - ခိုတောင်ကျေးရွာ
- ၅ - ကွက်သစ်ကျေးရွာ
- ၆ - ရေကန်အော်ကျေးရွာ
- ၇ - ကျွန်းတောင်ကျေးရွာ
- ၈ - ရေတွင်းတောင်
- ၉ - ရွာသစ်ကျေးရွာ
- ၁၀ - ပြင်သာကျေးရွာ
- ၁၁ - ကျောက်ပုံချောင်းကျေးရွာ
- ၁၂ - ဥယျာဉ်ကြီးကျေးရွာ
- ၁၃ - မကကျေးရွာ
- ၁၄ - ကမာချောင်းကျေးရွာ

လူထုပူးပေါင်းပါဝင်သော လူမှုဆန်းစစ်ခြင်းနှင့် အကဲဖြတ်ခြင်း လုပ်ငန်းစဉ် (PSA/PRA) အကျဉ်းချုပ်

စဉ်	အသုံးပြုခဲ့သော PRA Tool များ
၁	ကျေးရွာသမိုင်းကြောင်း
၂	လူမှုနှင့်အရင်းအမြစ်ပြမြေပုံ
၃	ရာသီခွင်ပြ ပြက္ခဒိန်
၄	အဖွဲ့အစည်းချိတ်ဆက်မှုပြမြေပုံ
၅	ပြဿနာသစ်ပင် (၁)
၆	ပြဿနာသစ်ပင် (၂)
၇	ပင့်ကူအိမ်မြေပုံ
၈	ကြွယ်ဝမှုပြဇယား
၉	အသက်မွေးဝမ်းကြောင်းပြမြေပုံ
၁၀	ပိုင်ဆိုင်မှုစစ်ခြင်း

ကျေးရွာသမိုင်းကြောင်း

လျှောက်စာရေးရာ - သမိုင်းကြောင်း ၂.၂.၂၀၁၆

သက္ကရာဇ်/ နံပါတ်	အကြောင်းရာ	အကျဉ်းချုပ်	စတင်ရက်. နေ့စွဲ. နေ့ရက်:
၁၃၁၁	လျှောက်စာတင်တည်းထားခြင်း	၁၅-အိမ်ထိုးကျင်	ကိုယ်တူ ကိုယ်တူ
၁၃၁၂	ဘုန်းကြီးကျောင်းတင်တည်းထား (သစ်ကျောင်း)	၅၀-အိမ်ထိုးကျင်	ဦးငွေဖြူ + လျှောက်စာရေးရာ
၁၃၁၄	အင်းယောင် နှစ်ခြင်း	အိမ်ထောင်စု ၈၀-ခန့်	ကိုယ်တူ ကိုယ်တူ
၁၃၁၅	ဘုန်းကြီးကျောင်း ပစ္စည်းတင်	ကောင်အုပ်စု ကျောင်းသား ၃၀၀-ခန့်	ကိုယ်တူ ကိုယ်တူ
၁၃၃၀ - ခန့်	လျှောက်စာ - မူပိုင်ခွင့်ရေးရာ	ကျောင်းသား ၂၀၀ - ခန့်	ကိုယ်တူ ကိုယ်တူ အစိုးရ ဝန်ထမ်း
၁၃၃၁	အင်းယောင် ချဲ့ထွင်ခြင်း	အိမ် - ၁၀၀-ခန့်	ကိုယ်တူ ကိုယ်တူ
၁၃၃၈	ဘုန်းကြီးကျောင်း တည်ဆောက် (စိုက်ရေး)	အိမ် - ၁၅၀-ခန့်	ကိုယ်တူ ကိုယ်တူ
၁၃၄၇	ရွာဦး စေတီ + ဂူ	အိမ် - ၂၅၀-ခန့်	ကိုယ်တူ ကိုယ်တူ
၁၃၅၅	ရွာ ကျောက်တံတား တည်ဆောက် (သစ်တံတား) အင်္ဂလိပ်ကျောင်း	အိမ် - ၃၀၀-ခန့်	ကိုယ်တူ ကိုယ်တူ ဦးတင်လွှာမှ နေထိုင်ခြင်း + ဂူသား
၁၃၆၀	ရွာပစ္စည်း တင်တည်းခြင်း	အိမ် - ၃၅၀-ခန့်	ကိုယ်တူ ကိုယ်တူ
၁၃၆၁	လျှောက်စာ - မီးပေးခြင်း	အိမ် - ၃၀၀-ခန့် ကျေး - ၁၅၀ ပိုင်ဆိုင်မှုများ	
၁၃၆၁	လျှောက်စာ ပြန်လည်ထူထောင် + ဂူ	အိမ် - ၁၅၀ -	ကိုယ်တူ ကိုယ်တူ
၁၃၆၆	လျှောက်စာ - မူပိုင်ခွင့်ရေးရာ စစ်ရေးရာ	ကျောင်းသား - ၂၅၀ - ခန့်	ကိုယ်တူ ကိုယ်တူ + ယဉ်ကျေးမှု ဆွဲဆောင် ၂၀၀

၁၃၆၅	ပြာပမ်း မြေဦး တည်ဆောက် (လွန်ကုန် ပေ-၆၀၀) ဓမ္မရာ-တည်ဆောက်	အိမ် - ၃၅၀-ကျပ်	ဒေါ်တင်တင်ဝေ မှ ဖျာဒေါ်ခို ဦးမျိုးဝင်း + ဦးစန်းလွင် မှ ဖျာဒေါ်ခို
၁၃၇၀	ပွဲက တွင်း ပမ်း ခွဲ များ မြို့ပုလဲခြင်း + ဂျာနယ်မြို့ပုလဲ	အိမ် - ၄၀၀ - ချိန်	ကိုယ်ဝေ ကိုယ်ဝေ
၁၃၇၁	စိတ္တမာန် ကောင်း စေတီ တည်ဆောက် ကို.ကုမ္ပဏီ	အိမ် - ၄၀၀ - ချိန်	ကိုယ်ဝေ ကိုယ်ဝေ
၁၃၇၃	ကျေးရွာ သုံး အိမ်စီ ဖြစ်လှည့် (ဝယ်ယူသုံးစွဲ)	အိမ် - ၄၀၀ - ကျပ်	
၁၃၇၄	ကျေးရွာ- အကယ်တမ်း ကျောင်း ခွဲ	ကျောင်း ၁၁၀ -၅၀၀ - ကျပ်	ပြောသော အဖျားဖြင့် ဦးစွာဖြင့် မိသားစု ကျောင်း - ကိုယ်ဝေ ကိုယ်ဝေ
၁၃၇၄	ဝေသာနီရာ ဓမ္မရာ		ဒေါ်တင်တင်ဝေ မှ ဖျာဒေါ်ခို
၁၃၇၄	ကျောက်ခက် ပန်းချီပန်း		ဦးပဲခဲလော့ ၇၆ ပုံ ၆၆ မှ ဖျာဒေါ်ခို
၁၃၇၅	ရွှေပြည်သာ တံတားကြီး	အိမ် - ၄၅၀ - ချိန်	ကမ္ဘာ့ဘဏ် (လူဝတ်ထုပ်မြို့စီမံကိန်း)
၁၃၇၆	ပြာခံလ-ကျေး အများသုံး အိမ်သာ (၄ ခန်းစွဲ)	အိမ် - ၄၇၀ - ချိန်	ကမ္ဘာ့ဘဏ် (လူဝတ်ထုပ်မြို့စီမံကိန်း) ကျေးလက်ဒေသ ဖွံ့ဖြိုးရေး ဦးစီးဌာန
၁၃၇၇ (၂၀၁၅)	ပြာ ရေအိမ်တံတား (သံလွန်လွန်ကုန်)	အိမ် - ၄၇၀ - ချိန်	<del>ကျေးလက်ဒေသ ဖွံ့ဖြိုးရေး ဦးစီးဌာန</del> ကျေးလက်ဒေသ ဖွံ့ဖြိုးရေး ဦးစီးဌာန

လူမှုနှင့် အရင်းအမြစ်ပြုပြင်မှု

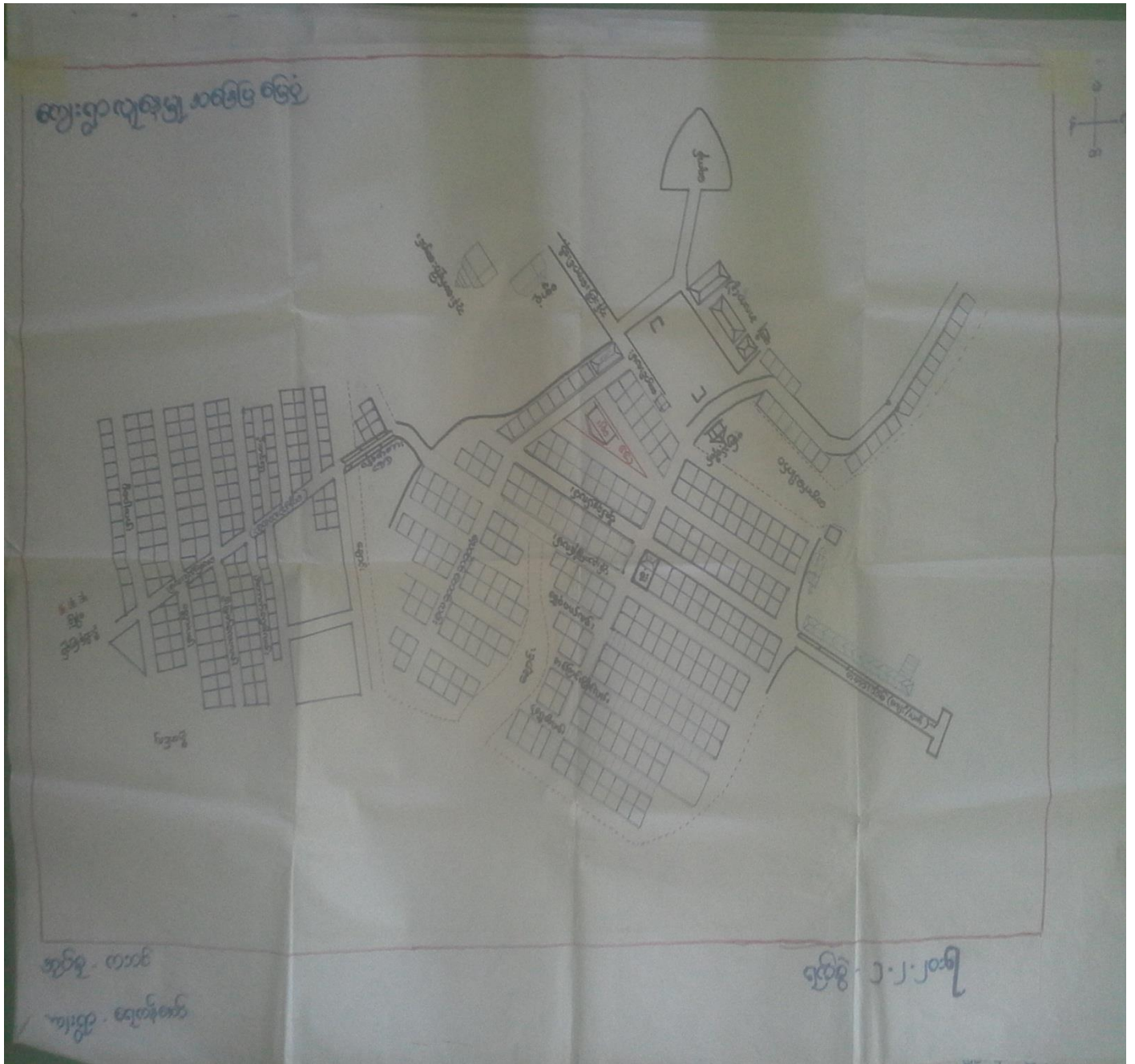



လူမှုနှင့်အရင်းအမြစ်ပြုပြင်ခြင်းအပေါ်သုံးသပ်ချက်

အရင်းအမြစ်ပြုပြင်ခြင်း  
(ဆွေးနွေးချက်နှင့်ဆန်းစစ်ချက်)

- တောတောင်၊ သစ်တောနှင့် ပင်လယ် ဖြင့် ကိုအမှီ ဖြူဖြူ အောက်စွေ ဖြစ်သည်။
- တောက်ညှိုး ရေ ဘန် ဌာန မျှ၊ ဖောက်ခွဲ မှု မရှိပါ။
- သစ်တောများ ဖြုန်းတီးလာခြင်း ဖြောင့်ရာဘီဥတုမမျှန် ဖြင်း ၊ တံငါရေငို ၊ ရှားပါး ဖြင်း များ ဖြစ်လာရသည်။
- ကျေးရွာ၏ အဓိကကျ တောနေရာတွင် ကြွယ်ဝသူများ နေထိုင် ဖြီး မပြုလုပ်သူများ မှာ မျှော်လင့်ချက်ရှိရာတွင် နေထိုင် ဖြစ်သည်။
- တစ်ရွာလုံး မုဒုံ ကာကွယ်ရေး ကွယ်ဖြူ အခြား နေရာတွင် သွား ရောက်လုပ် ကိုင်သူ များ လည်း ရှိသည်။

တို့တက်ရန် လိုအပ်တော့ အချက်များ

- အားလုံး အဆင်ပြေရန် (လမ်း)
- ဖျပ်ခပ်မီးများ ရရှိရန်
- တောက်ညှိုး ရေ မျှ မျှ ရန် (အစိစိတွင်း)
- ကျန်စာရေ အဆင်ပြေရန် (ဆရာဝန်)

ဝင်ငွေတို့ လုပ်ငန်းများ ဖွဲ့စည်းရန်

- အိမ်တွင်း ဖွဲ့စည်းရန်

# ရာသီခွင်ပြ ပြက္ခဒိန်

ဒီဇင်ဘာ ၂၀၁၉  
 ရက်စွဲ ၂.၂.၂၀၁၉

စဉ်	အခါအားအရာ အမျိုးအစား	တိုင်း	တောင်	အရှေ့	တောင်	တောင်	တောင်	တောင်	တောင်	တောင်	တောင်	တောင်
၁	ရာသီဥတု											
၂	အရပ်အကွင်း											
၃	ပွဲလမ်းသဘင်											
၄	ကျန်းမာရေး											
၅	ငါးငွေ့											
၆	ထွက်ငွေ											
၇	ရေ	ရေပောက်	ရေပောက်	ရေပောက်	ရေပောက်	ရေပောက်	ရေပောက်	ရေပောက်	ရေပောက်	ရေပောက်	ရေပောက်	ရေပောက်
၈	ရွာသူ/သားများ ကလေးငယ်	ရွာသူ/သား ၉.၁၀	ရွာသူ/သား ၉.၁၀	ရွာသူ/သား ၉.၁၀	ရွာသူ/သား ၉.၁၀	ရွာသူ/သား ၉.၁၀	ရွာသူ/သား ၉.၁၀	ရွာသူ/သား ၉.၁၀	ရွာသူ/သား ၉.၁၀	ရွာသူ/သား ၉.၁၀	ရွာသူ/သား ၉.၁၀	ရွာသူ/သား ၉.၁၀

ရာသီခွင်ပြ ပြက္ခဒိန်အပေါ်ဆွေးခြင်းနှင့် သုံးသပ်ခြင်း

ရာသီခွင်ပြဇယား  
(ဆွေးနွေးချက်နှင့်ဆန်းစစ်ချက်)

- ရေလျှပ်ငန်း : ၁ ရောင်းဝယ် (အဓိကလျှပ်ငန်း)
- အခြားဝင်ငွေရလျှပ်ငန်း : ကျပ်နှင့် ဥပမာပိုင်
- ငွေရာသီခွင်ထွက်ငွေများဖြား (ကဏ္ဍစာရင်းအိုတ်၊ ပွဲစေ့)
- ဣယ့်ဝင်ငွေများ : ၅၀၀ အခြား ကျပ် : လုပ်အားများ ဝင်ငွေလုံလောက်မှုမရှိ
- ဘဏ္ဍာဖြုန်းတီးခြင်း : ကြောင့် ရာသီဥတု ဖောက်ဖြုန်း
- လတိုင်း၏ လစာထက်လစာ : ( ၉၂၀၀ ) ငွေများ ဘဏ္ဍအား လတ်စာရက်
- အပျိုးဘဏ္ဍီ အဘက်ဆွေးဝမ်းကြောင်း ကျပ် : ၂၀၀ ရောင်း : ၂၀၀၀
- ဝင်ငွေနှုန်း ၇ ခြင်း မှာ အလုပ် အကိုင်ရှား ခြင်း ကြောင့်
- အလုပ်အကိုင်ရှား တာ ၆ ကြောင့် အိမ် မှုကိစ္စဖြင့် ဘာ အချိန်လျှင်
- အပျိုး ဘဏ္ဍီ နှင့် အပျိုး ဘားတန်း ထူပျိုး ဖေါင်း စောင့်ရှောက်စဉ် ကြောင့် ဆွေးနွေးခဲ့။

အဖွဲ့အစည်းချိတ်ဆက်မှုပြ ဇယား



အဖွဲ့အစည်းချိတ်ဆက်မှုပြု ဇယားအပေါ်သုံးသပ်ခြင်း

အဖွဲ့အစည်းချိတ်ဆက်မှု ဖြစ်ပေါ်မှု

(အဖွဲ့အစည်းချိတ်ဆက်မှုနှင့်ဆက်စပ်ပါ)

၆၁၂ နေရာ

- ကျေးဇူးတင်အဖွဲ့အစည်းချိတ်ဆက်မှုများ ပြုလုပ်ပေးခြင်း၊ အဖွဲ့အစည်းများနှင့်ချိတ်ဆက်လုပ်ဆောင်ပြီးစီးစီးဆောင်ရွက်သည်။
- နဂါး၊ ကျွန်းကျွန်း၊ ဂေါပက၊ ဓမ္မစင်္ကြံ၊ ရှေ့ဖျတ်၊ အဖွဲ့များ ပြုလုပ်ပေးခြင်း၊ နဂါးတို့တွင် အစီအစဉ်ပြုလုပ်ခြင်း။
- မိန်းမကြီး၊ ကာလသမီး၊ အဖွဲ့များ ဆက်ဆံရေး၊ ဘဏ်၊ အဖွဲ့များ ဖြစ်ကြသည်။
- ကျောင်းအဖွဲ့အစည်းဆောင်ရွက်ခြင်း၊ ကျန်းမာရေး အထောက်အပံ့ အဖွဲ့များ၊ ဒီဂရီတော်ထိန်းသိမ်းရေး အဖွဲ့များတွင် အဖွဲ့အစည်းများ ဘဏ်နှင့် အဖွဲ့အစည်းများ ပါဝင်ကာ ယူဆရေး၊ ကျန်းမာရေးနှင့် ဝင်ငွေရရှိရေးတို့ကို အစီအစဉ်ပြုလုပ်ဆောင်ရွက်သည်။
- အုပ်ချုပ်ရေးအဖွဲ့ ဆက်ဆံရေးနှင့် အဖွဲ့အစည်းများ ပြုလုပ်ခြင်း၊ ရှေ့ဖျတ်၊ မြို့နယ်ပညာရေးအဖွဲ့များ၊ ကျေးလက်ဦးစီးဌာနများကို ဆက်ဆံဆောင်ရွက်သည်။ ကျေးဇူးတင်များ၊ တံတားများ၊ ရေပေးစေရေး၊ မီးလင်းရေး (ဆီလာ) ယူဆရေးများ ပြုလုပ်ပါက ကျေးလက်ဦးစီးဌာနတို့ အုပ်ချုပ်ရေးမှတစ်ဆင့် ဆက်ဆံဆောင်ရွက်သည်။

ပင်ကူအိမ်ပြ မြေပုံ

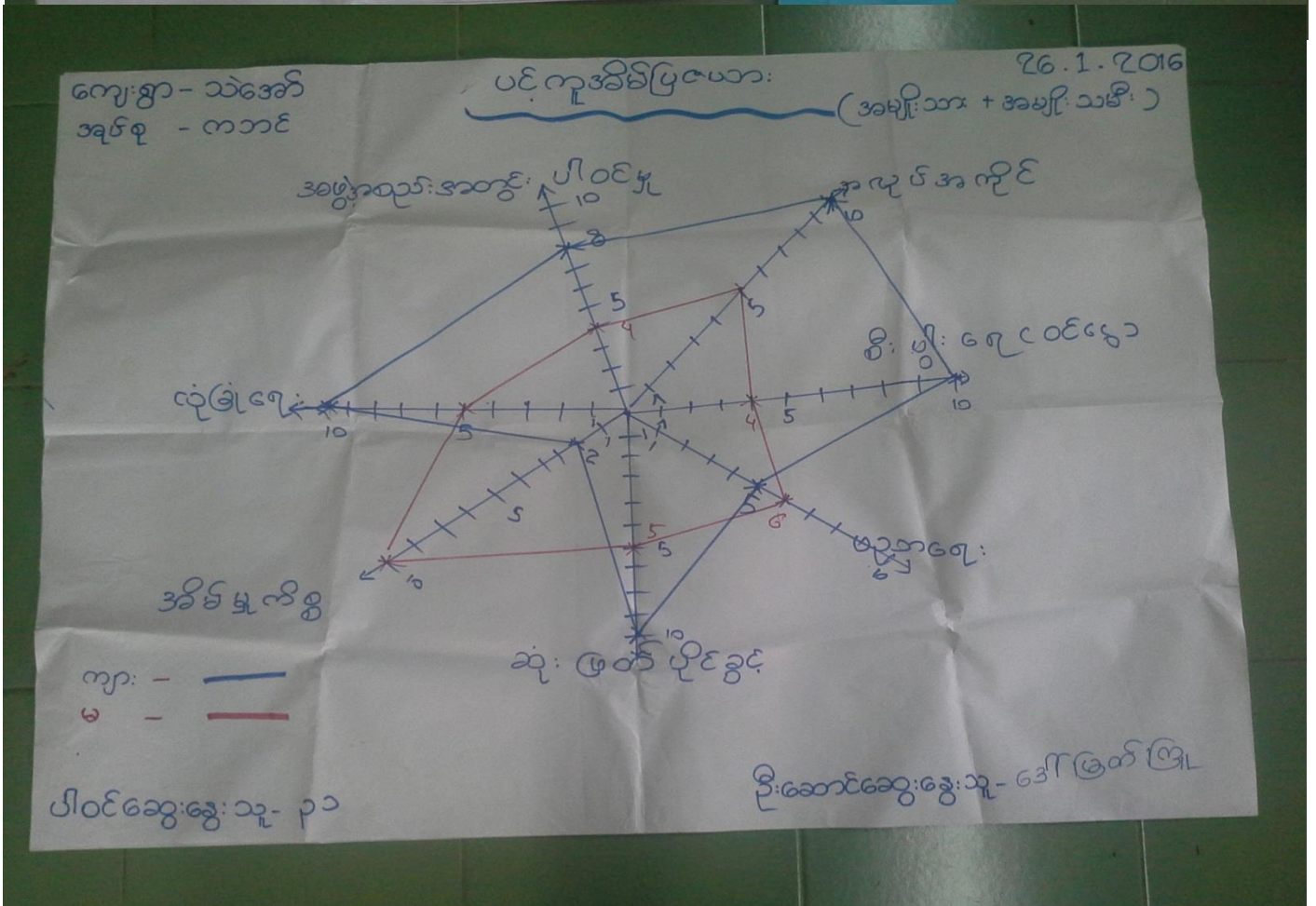
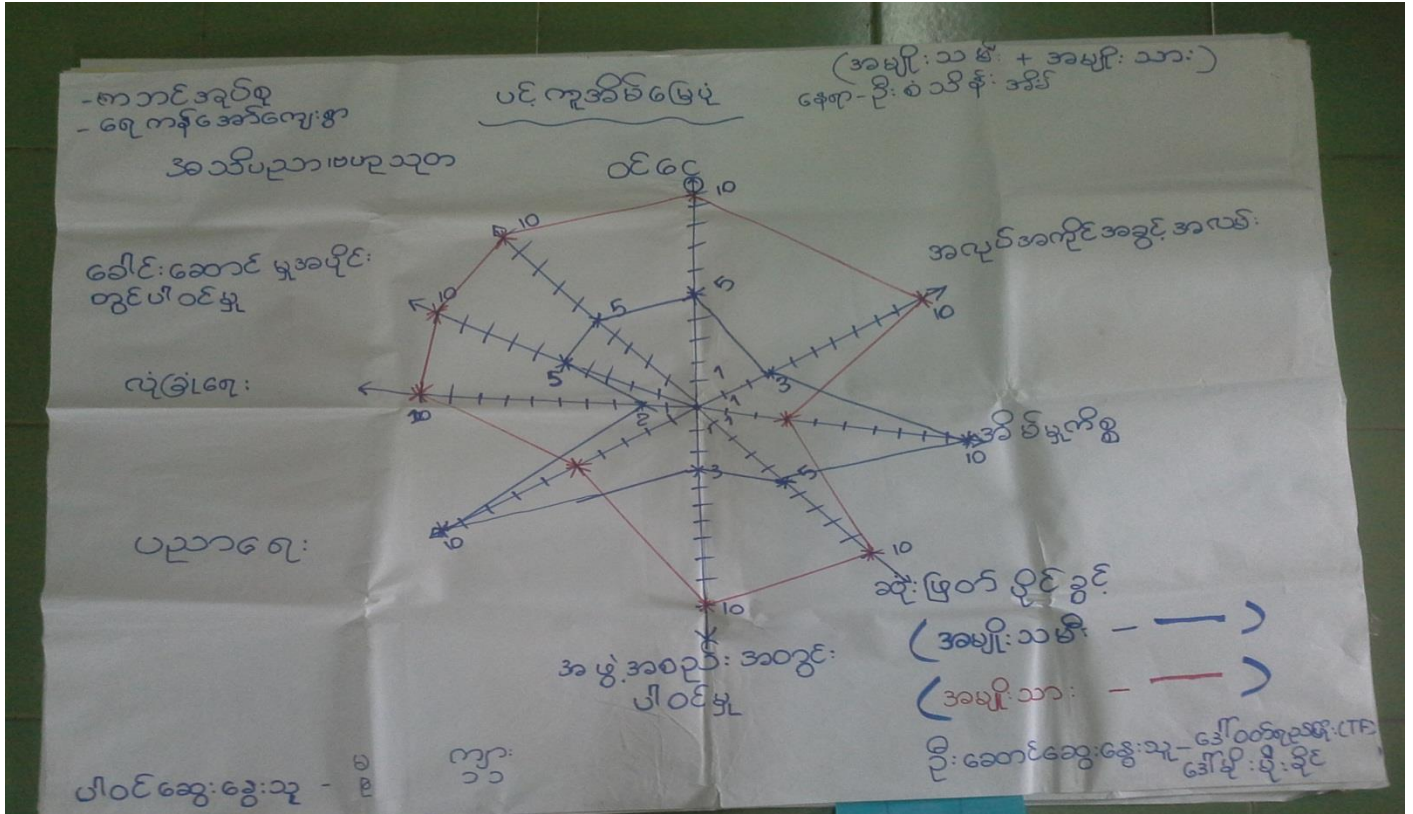

ပင့်ကူအိမ်ပြုပြင်အပေါ်သုံးသပ်ချက်

ပင့်ကူအိမ်ပြုပြင်

(ဆွေးနွေးချက်နှင့် ဆန်းစစ်ချက်)

• အမျိုးသမီးများ၏ ဆုံးဖြတ်ပိုင်ခွင့်၊ စွဲလမ်းမှုအပိုင်းတွင် ပါဝင်မှုမှာ အမျိုးသားများထက်အားနည်းသည်။

(ဥပမာ- အမျိုးသားများ၏ပါဝင်ဆုံးဖြတ်ခွင့်သည်အများဆုံးဖြစ်ပြီး အမျိုးသမီးများသည်နည်းတူတတ်ကြသည်။ အိမ်တွင်းမှုဒဏ်ရာအနီး ဖြည့်ဖြစ်ရာ တတ်ကြသည်။)။

• အမျိုးသမီးများသည် ဝင်ငွေရတာအလုပ်တွင် နည်းပြီး အိမ်ထဲတွင်သာ ဤနေ့တတ်ခြင်း၊ ပညာရေးတွင် အားနည်းနေခြင်းကြောင့် ပင်ဖြာရမဆိုရုံ ရာမှာ ပါဝင်ဆုံးဖြတ်ခွင့် ဖြစ်ပုံ ဤနေ့တတ်ကြသည်။

• ဈေးရွာတွင် အမျိုးသမီး သီးသန့် အားပညာပေး ဆွေးနွေးမှုများ လုပ်ပိုင်ခွင့်နှင့် လူပုဂ္ဂိုလ်များ တစ်ဖက်ပေးခြင်းဖြင့် ဖွံ့ဖြိုးရေး လုပ်ငန်းများ စောင့်ရှောက်ရာတွင် အမျိုးသမီးများ အားလက်တွဲအညီပေးခြင်း။

အသက်မွေးဝမ်းကြောင်းပြ မြေပုံ

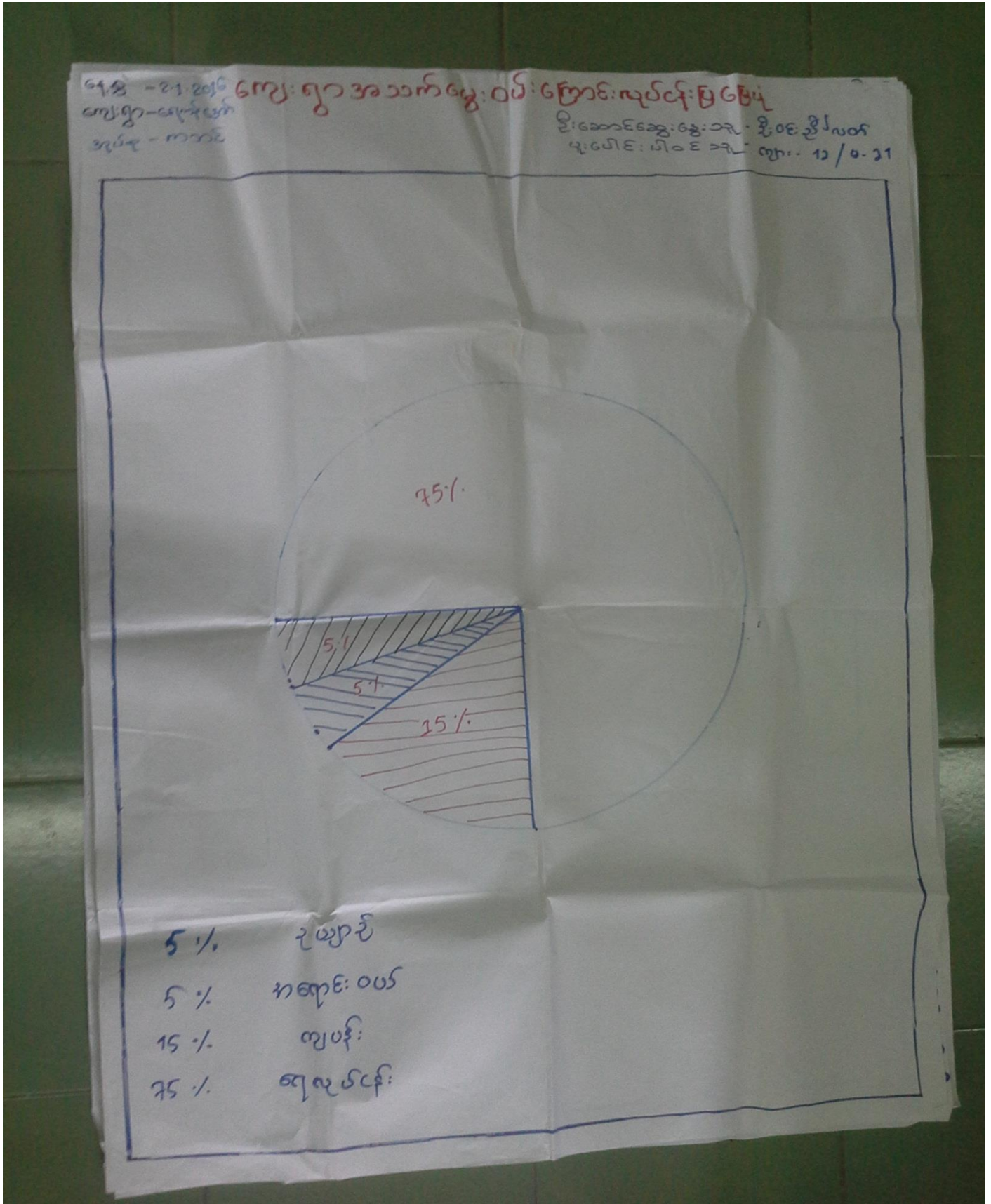



အသက်မွေးဝမ်းကြောင်းပြ မြေပုံအပေါ်သုံးသပ်ခြင်း

အသက်မွေးဝမ်းကြောင်းပြ မြေပုံ

( ဆေးရွေးခြင်းနှင့်ဆိုင်သည့်ချက် )

1. ၂. ၂. ၈. ၈

• ရေလွှတ်ငန်းကို အဓိကထားလုပ်ဆောင်ကြသည်။

• ကျပ်ငန်း အလုပ်ကိုလုပ်ကိုင်သူများလည်း ငှက်ခြံ၊ အရောင်း အဝတ် နှင့် ဥယျာဉ်လုပ်ကိုင်သူများလည်း ငှက်ခြံသည်။

• အပျို၊ သမီး များ၏ အသက်မွေးဝမ်းကြောင်း အလုပ်မှာ ရောင်းဝယ်ခြင်း ၊ ကျပ်ငန်းလုပ်ခြင်း ၊ ရေလွှတ်ငန်းလုပ်ခြင်း တို့ ဖြစ်သည်။

• ဝဉ္ဇာရေး နှင့် ကျန်းမာရေး အတွက်အား လာ၍ လုပ်ကိုင်ခြင်း တို့ကိုလည်း သက်သာစေရန်လည်း အလုပ်အကိုင်အခွင့်အလမ်း မှာ အင်မတန်နည်းပါးပါသည်။

ပိုင်ဆိုင်မှု စိစစ်ခြင်း

ကုမ္ပဏီအကျဉ်းချုပ်  
စံသိမ်းဆွဲမှု

ပိုင်ဆိုင်မှု ဖြစ်ပေါ်ရေး

1.2. 2017  
ကူး: 11 + 0.9

ကူး: + ၁

ကူး: + ၁

ကူး: + ၁

ကူး: + ၁

ကူး: + ၁

ကူး: + ၁

ကူး: + ၁

ကူး: + ၁

Control (သုံးဖြတ်မှု/ထိန်းချုပ်မှု)

Use (သုံးစွဲမှု)

စီးဆင်းရေးဆွဲသွင်း  
ဒေါ်ဂုတနာကြီး (TF)  
ဒေါ်မိုးမိုးခိုင်  
ဦးမိုးတုတ်  
ဒေါ်ဝတ်ရည် (TF)

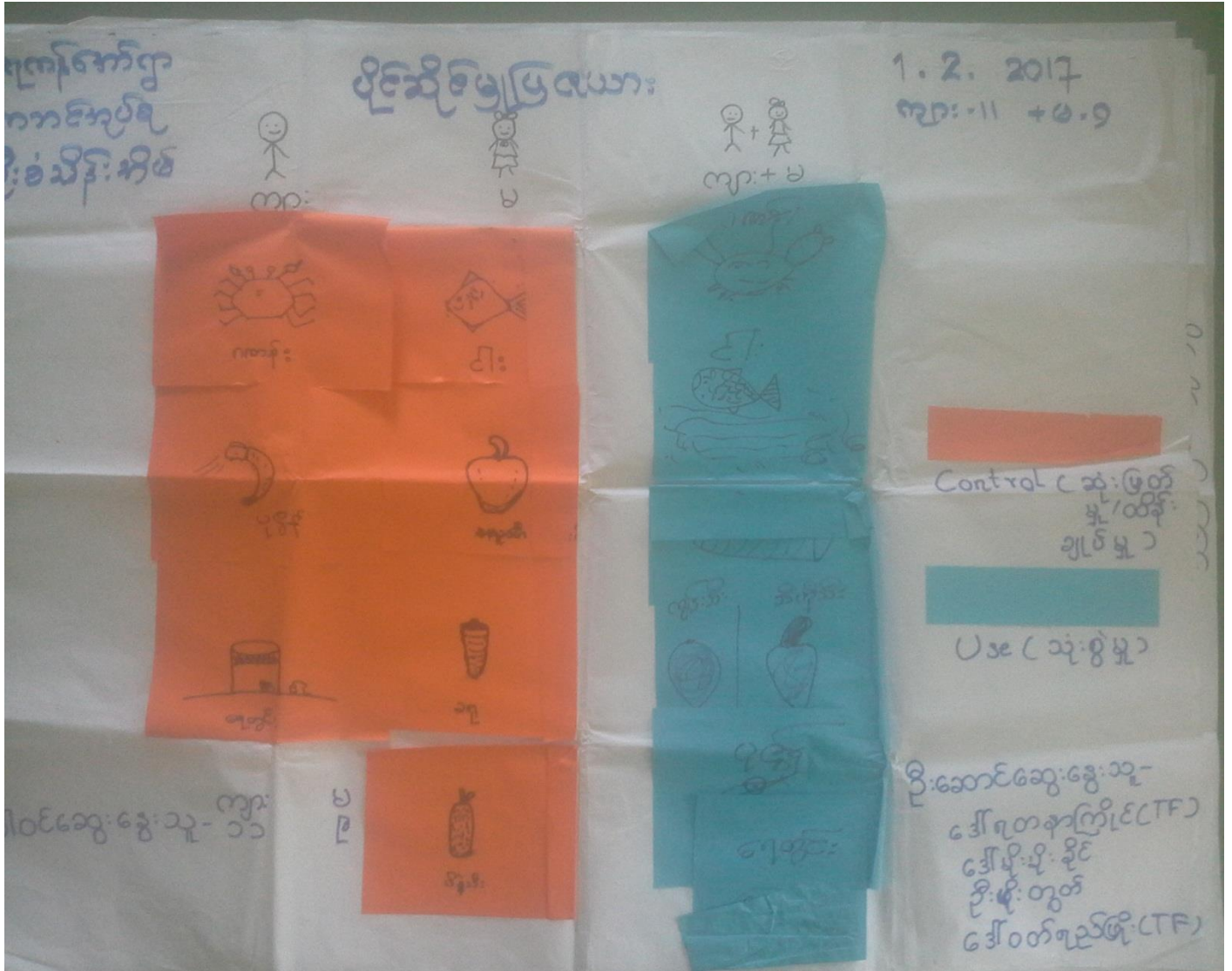

ပိုင်ဆိုင်မှု စိစစ်ခြင်းအပေါ်သုံးသပ်ချက်များ

ပိုင်ဆိုင်မှု ဆန်းစစ်ခြင်း

ဆွေးနွေးချက်နှင့်ဆန်းစစ်ချက်

- ဂဏန်း၊ ငါး၊ ပုစွန်၊ ကွမ်း၊ သိပ္ပံ၊ ရေတွင်း၊ စစ်ဆေးရေး အခြေများကို အမျိုးအစား ရော အမျိုးအစား ဝါး၊ ဘူး၊ ခွံ၊ ခြေသည်။
- ထိန်းချုပ်မှု အပိုင်းတွင် ပုစွန်မှ ထွက်ရှိလာသော သီးနှံများ အား အမျိုးအစားများကို ကိုယ်တိုင် ထိန်းချုပ်ပြီး ပင်လယ်ထွက်ပစ္စည်း အမျိုးအစားကို လည်း ထိန်းချုပ်သည်။
- အမျိုးအစား များမှာ ဂဏန်း၊ ပုစွန် နှင့် ရေတွင်း တို့ကို ထိန်းချုပ်သည်။
- ဖြူဖြူခြင်း၊ ဆုံးဖြတ်ခြင်း တို့ကို အမျိုးအစားများက အိမ်က ဖြူလုပ်သည်။

• အမျိုးအစား များ အား ဆုံးဖြတ် ချက်ချင်း ဖြစ် ၊ အကောင်အထည်ဖော်စာအုပ် ရွက်ခြင်း တို့ တွင် ပေါင်းပါစေခြင်း ဖြစ် အမျိုးအစား များ ၏ ပစ္စည်း ဥစ္စာပိုင်ဆိုင်မှု အား သိရှိ ခိုင်မာစေခြင်း ဖြစ်သည်။

## ထိခိုက်လွယ်အုပ်စု သုံးသပ်ခြင်း

ဦးဆောင်ဆွေးနွေးသူ - ဒေါ်မိမိ ဖြူ  
 များပေါင်းပါဝင်သူ - ဆောင်ပင်ဆောင်လမ်းမရှိ  
 ရက်စွဲ - ၂.၂.၁၉  
 ကျေးဇူးတင်ကျေးဇူးတင်ကျေးဇူးတင်ကျေးဇူးတင်ကျေးဇူးတင်ကျေးဇူးတင်  
 ကျေးဇူးတင်ကျေးဇူးတင်ကျေးဇူးတင်ကျေးဇူးတင်ကျေးဇူးတင်ကျေးဇူးတင်  
 ကျေးဇူးတင်ကျေးဇူးတင်ကျေးဇူးတင်ကျေးဇူးတင်ကျေးဇူးတင်ကျေးဇူးတင်

စဉ်	အမျိုးအစား	လူဦးရေ (%)	ရှိသည့်ပျံ့နှံ့မှုများ၊ လူပင်များ
၁။	ခြောက်ဘာသာအုပ်စု	၁၀	ကျား၊ ပါးစပ်၊ ဥယျာဉ်(ကြီး)၊ ဂဏန်းနိုင်၊ ဈေးချိုင်း၊ ရွှေ(ကြီး)၊ စက်၊ မြက်ဆန်၊ ပျံ့ဆောင်/တိုက်၊ ပထမဦးစီး။
၂။	မြေလည်ဘာသာအုပ်စု (ကျွမ်းကျင်)	၅၀	ပျံ့ဆောင်၊ ဈေးချိုင်း(ယ)၊ ရွှေ(ယ)၊ စက်၊ ဂဏန်းနိုင်(ယ)။
၃။	မမြေလည်ဘာသာအုပ်စု	၁၅၀	ဂဏန်းမင်းရွှေ၊ ဖက်မျိုးလှိုင်ကော၊ ဝမ်းချို၊ ရွှေထိုးရွှေ၊ ပိုက်၊
၄။	မမြေလည်ဘာသာအုပ်စု (ကျွမ်းကျင်)	၂၇၀	တန်းလျား၊ မှာရည်၊ ဂျက်ပန်း (ကျား၊ ပါးစပ်၊ ဂဏန်းပမ်း၊ ဂဏန်းထမ်း၊ ရွှေထိုး)၊ (၃ခုစီ၊ ခေါင်းပုဂံအုပ်စု)။

ထိခိုက်လွယ်အုပ်စုသုံးသပ်ခြင်းအပေါ် ဆွေးနွေးချက်များ

၂၅၀၂ (၂၅၀၂) မှာ  
(၂၅၀၂) မှာ

- လျှော့စွမ်းဆောင်ရည်မရှိသည့် အုပ်စု ( အုပ်စု ) အိမ်ခြေ (၂၇၀ )  
ရှိခြင်း
- မြေဧရိယာ ဖြစ်ရသည့် အခြေအနေအထား နှင့် အခြေအနေအထား ( အခြေအနေအထား ) အုပ်စုများအား  
အုပ်စုအားဖြင့် ဖြစ်ပေါ်နေခြင်း၊ အခြေအနေအထား၊  
အခြေအနေအထား၊ အခြေအနေအထား ဖြစ်ခြင်း။
- အိမ်အဆောက်အအုံများနှင့် အခြေအနေအထား - အခြေအနေအထား အိမ်အဆောက်အအုံ  
အခြေအနေအထား အခြေအနေအထား အခြေအနေအထား အခြေအနေအထား
- အခြေအနေအထား အခြေအနေအထား အခြေအနေအထား အခြေအနေအထား  
အခြေအနေအထား ( အခြေအနေအထား ) အခြေအနေအထား အခြေအနေအထား  
အခြေအနေအထား အခြေအနေအထား အခြေအနေအထား အခြေအနေအထား

ပြည်နယ်အဆင့်များ

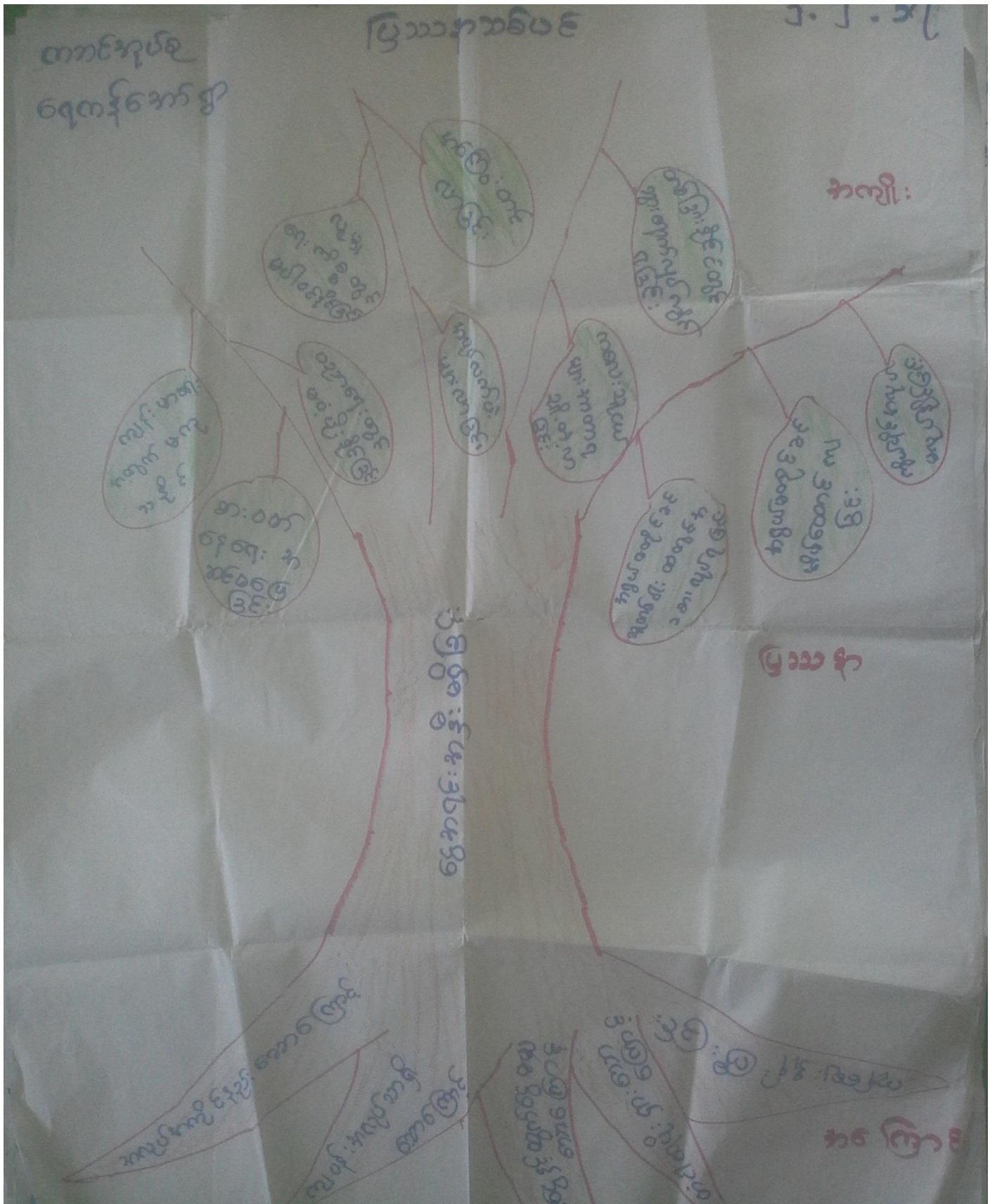

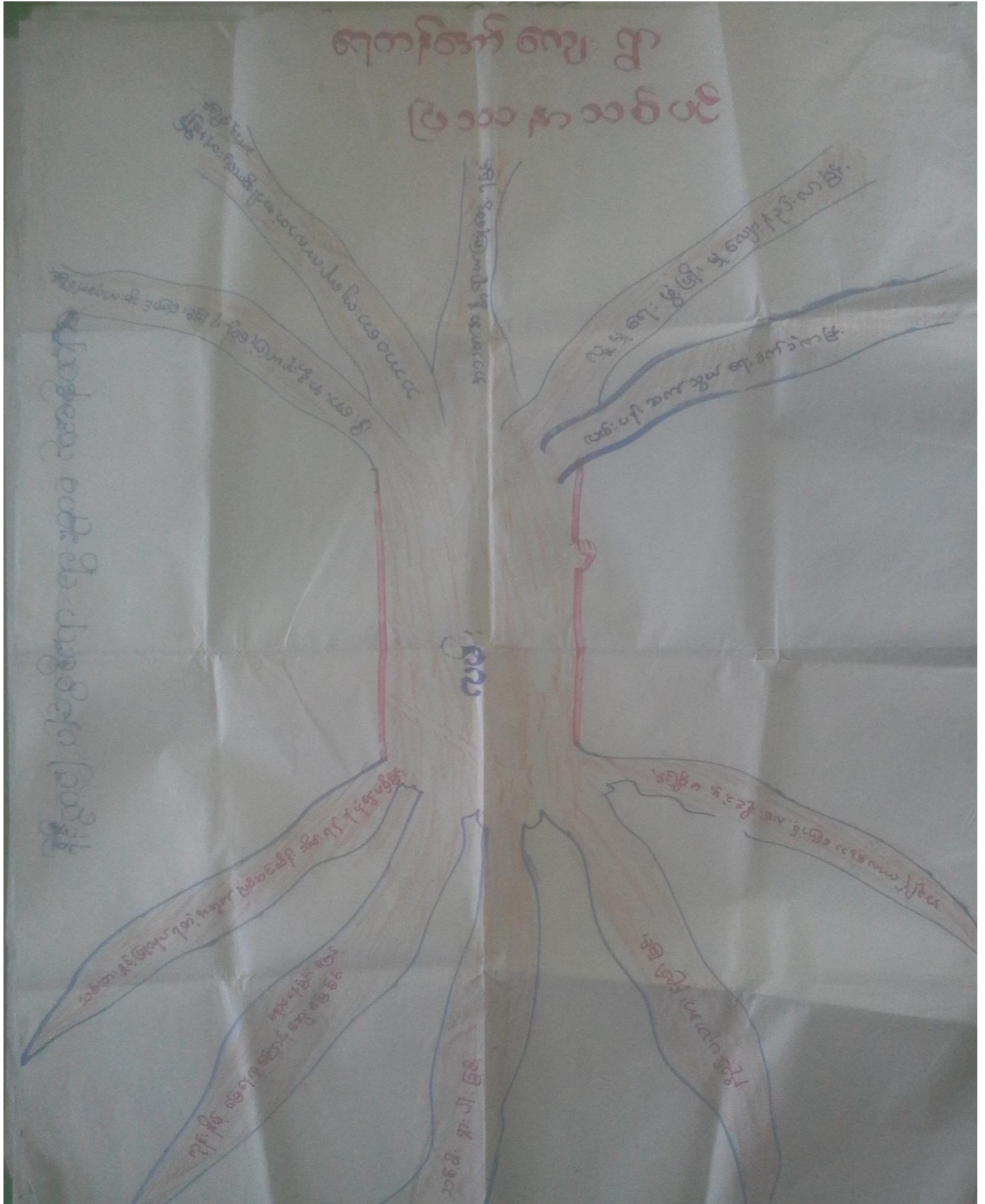

ကျေးရွာမှတင်ပြသောအခက်အခဲနှင့်မျှော်မှန်းချက်များ

အမျိုးအား: ဘက်မှတင်ပြသော အခက်အခဲများ

- ရွှေပြည်သာလမ်းအား လာရခက်ခဲခြင်း။
- ရေကန် မပြီး ဆုံးစား ဘာဖြင့်ခက်ခဲခြင်း။
- ရွှေအိုးတော်တံတား / လမ်းအား လာရခက်ခဲခြင်း။
- ရေလုံ့ဟောက်ရွာမရဘဲဖြင့်ခက်ခဲခြင်း။
- ဇီးခက်ခဲခြင်း။
- မိုလ်ချုပ်လမ်း မကောင်းဘဲဖြင့်ခက်ခဲခြင်း။

အမျိုးအား: ဘက်မှတင်ပြသော မျှော်မှန်းချက်များ

- ကလေးများ ၊ ဘက်ကြီးရွယ်အိုများအား လာရလွယ်လှလာစေရန်။
- ရေကန်လုံ့ဟောက်ကောင်းဆိုထားနိုင်ရန်။
- အားရေ ၊ ဟရေ ကဘင်ဖြေယာစေရန်။
- ရေကန်တစ်ရွာလုံး လုံ့ဟောက်ကောင်းဆုံးခွင့်ရရန်။
- ဇီးလုံ့ဟောက်လုံး ဖွန်း ညှိခိုင်စေရန်။

အမျိုးအား: ဘက်မှတင်ပြသော အခက်အခဲများ

- ရွှေပြည်သာလမ်း ပျက်စီးနေဘဲဖြင့်အား လာရခက်ခဲခြင်း။
- အမျိုးအားများ အထွက်အကောက်ပွား ဖမ်းကြောင်း ပညာမရှိခြင်း။
- စောက်ဆုံး ရေခက်ခဲ ၊ အားပျိုးခြင်း။
- (၂၄) နာရီစီး မရှိခြင်း။
- လျှပ်မရေး အထွက်အကောက်မရှိခြင်း။
- အင်ကြင်းဖြိုင်လမ်းအား လာရခက်ခဲခြင်း။
- ပုန်းခက်ဖြိုင်တံတား အား လာရခက်ခဲခြင်း။

အမျိုးအား: ဘက်မှတင်ပြသော မျှော်မှန်းချက်များ

- ဘာရေ ၊ နာရေ အထွက်အား လာရကဘင်ဖြေယာစေရန်။
- အမျိုးအားများ လိုက်ခိုင်း အလုပ်ခွဲ ယာစေရန်။
- စောက်ဆုံး ရေကန်တစ်ခုပတ်လုံး ဖျန်းစာ ရရှိစေရန်။
- (၂၄) နာရီလုံး စီးဖို့ ဖျန်းစာဖြေယာစေရန်။
- လျှပ်မရေး အထွက်အကောက် ယာစေရန်။
- တစ်ရွာလုံး လမ်းများ ကောင်းမွန်လာဖို့ အား ဟရေ ကဘင်ဖြေယာစေရန်။



ကျေးရွာဖွံ့ဖြိုးတိုးတက်ရန်အတွက်လိုအပ်သောလုပ်ငန်းများ

အများကားများမှ အဆိုပြုစောစောကျေးရွာဖွံ့ဖြိုးရေးလုပ်ငန်းများ

- အခြေခံအလုပ်တံတား
- ရေ
- မီး (လျှပ်စစ်)
- ကျောက်
- အုတ်နုနုဆေးလမ်း
- မြို့လှည့်လမ်း

အမျိုးသမီးများမှအဆိုပြုစာတမ်းများဖြန့်ဖြူးပေးလုပ်ငန်းများ

- ရွှေပြည်သာလမ်းတံတား
- ကပ်တွင်း မြေသစ်ကန်
- ရေ
- မီး (လျှပ်စစ်)
- ကျွန်းတကျားဆရာတော်
- ကင်ကြင်းဖြိုင်လမ်း
- ပုန်းညက်ဖြိုင်တံတား

ကျေးဇူးဖွဲ့ဖြိုးရေးစီမံချက်နှိုးဆော်ပေးလုပ်ငန်းခွဲများ

- ရွှေဖြူညာလမ်းတံတား (၈+၉) (၇)
- အိမ်တွင်းမြှောင်တန်း (၉) (၇)
- ရေ ( ၈ + ၉ ) (၅)
- မီး ( လျှပ်စစ် ) ( ၈ + ၉ ) ( ၁၀ )
- ကျန်းမာရေးဆရာဝန် ( ၉ ) ( ၆ )
- အင်အားဖြိုခွဲလမ်း ( ၉ ) ( ၂ )
- ပျော်ရွှင်ဖြူတံတား ( ၉ ) ( ၃ )
- ရေကန် ( ၈ ) ( ၅ )
- ရွှေတန်းတော်လမ်း ( ၈ ) ( ၄ )
- မိုက်ခွက်လမ်း ( ၈ ) ( ၈ )

ကျေးရွာဖွံ့ဖြိုးရေးစီမံခန့်ခွဲမှုအဖွဲ့ဝင်များ

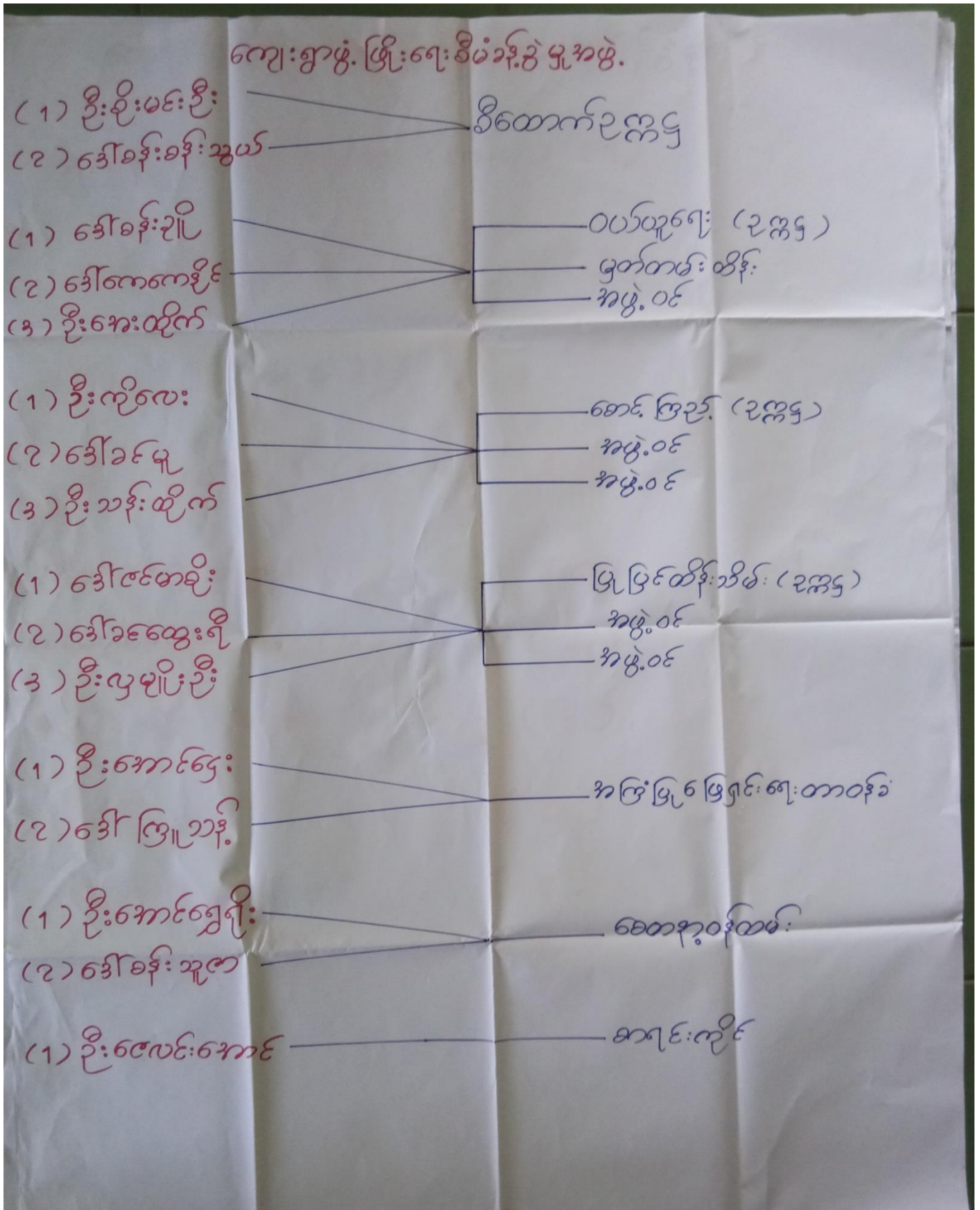

ကျေးရွာအခြေခံအချက်အလက်များ



ပုံစံ- ၈-၁ ကျေးရွာအခြေခံအချက်အလက်များ (Form PC 1)

လမ်းညွှန်ချက်၊ ကျေးရွာတစ်ရွာသို့ ပထမဆုံးမိတ်ဆက်ရေးသွားရောက်သောအခါ လူထုစည်းရုံးရေးမှူးသည် ကျေးရွာခေါင်းဆောင်များအားကျေးရွာအချက်အလက်များကိုပေတ္တာရပ်ခံ၍တောင်းခံရသည်။ ဤအချက်အလက်များကိုစီမံကိန်းမိတ်ဆက်အစည်းဝေးမတိုင်မီတောင်းခံရမည်။ စီမံကိန်းမိတ်ဆက်အစည်းဝေးတွင် လူထုစည်းရုံးရေးမှူးသည် ဤအချက်အလက်များအားစစ်ဆေးပြီးမှန်ကန်အောင်ပြုလုပ်ရမည်။ ပြီးနောက်တွင် လူထုစည်းရုံးရေးမှူးမှ သတင်းအချက်အလက်ထုတ်ပြန်မှု မှတ်တမ်းဖြည့်သွင်းရမည်။
ကျေးရွာအုပ်ချုပ်ရေးမှူးအမည် ဦးလွင်လိုဖြူ ကျေးရွာအုပ်ချုပ်ရေးမှူး၏ဖုန်းနံပါတ် ၀၅-၂၇၅၇၇၀၈၆ လူထုစည်းရုံးရေးမှူး၏အမည် ဒေါ်မြင့်ဖြူစိုး
ပြည်နယ်၊ တိုင်းဒေသကြီး၊ မြို့နယ်၊ ရွာ၊ ကျေးရွာအုပ်စု၊ ကျေးရွာ

က။ လူဦးရေ

လူမျိုးစု	အိမ်ထောင်စုအရေအတွက်	ကိုးကွယ်သည့်ဘာသာ	အိမ်ထောင်စုအရေအတွက်
လူမျိုးစု (၁) <u>ဗမာ</u>	၅၇၃	ဘာသာ(၁) <u>ဗုဒ္ဓ</u>	၅၇၃
လူမျိုးစု (၂) -----		ဘာသာ(၂) -----	၅၆၆ (၄၈)
လူမျိုးစု (၃) -----		ဘာသာ(၃) -----	
လူမျိုးစုစေ့ -----		ဘာသာစေ့ -----	
	အရေအတွက်		
မသန်စွမ်းသူများ	ကျား (၄)၊ မ (၂)		
သက်ကြီးရွယ်အိုများ (၆၅ နှစ် နှင့်အထက်)	၃၀		
စစ်ဘေးရှောင်	-		

	အမျိုးသား(အရေအတွက်)	အမျိုးသမီး (အရေအတွက်)
လူဦးရေ		
လူမျိုးစု (၁) <u>ဗမာ</u>	၅၆၇	၅၆၈
လူမျိုးစု (၂) -----		
လူမျိုးစု (၃) -----		
အိမ်ထောင်စုဦးစီး	၅၆၈	၅

(ခ) အခြေခံအဆောက်အအုံ အသုံးအဆောင်များ

စာသင်ကျောင်း	အမှတ် ဖြစ်ပါ	ကျန်းမာရေး	အမှတ်ဖြ န်ပါ	ဘာသာရေးအဆောက် အအုံများ	အမှတ် ဖြစ်ပါ
အထက်တန်းကျောင်း	<input type="checkbox"/>	ဆေးရုံ	<input type="checkbox"/>	ဓေတီ	<input checked="" type="checkbox"/>
အလယ်တန်းကျောင်း	<input checked="" type="checkbox"/>	ကျန်းမာရေးဌာန	<input checked="" type="checkbox"/>	ဘုန်းကြီးကျောင်း	<input checked="" type="checkbox"/>
မူလတန်းကျောင်း	<input type="checkbox"/>	ကျန်းမာရေးဌာနခွဲ	<input type="checkbox"/>	ဟိန္ဒူဘုရားကျောင်း	<input type="checkbox"/>
ပုဂံကျောင်း	<input type="checkbox"/>	ဆေးပေးခန်း	<input type="checkbox"/>	ရေဝါယာန်ကျောင်း	<input type="checkbox"/>
အခြား	<input type="checkbox"/>	အခြား	<input type="checkbox"/>	ဗလီ	<input type="checkbox"/>
				အခြား	<input type="checkbox"/>
မှတ်ချက် <u>က.လ.က (၅)</u>		မှတ်ချက်		မှတ်ချက်	

(ဂ) ကျွမ်းကျင်သူများမှတ်တမ်း (ကျေးရွာတွင်နေထိုင်သော သို့မဟုတ် တခြားရွာမှလာရောက်သော ကျွမ်းကျင်သူများ)

(၁) စာသင်ကျောင်း			(၂) ကျန်းမာရေး			(၃) လက်မှုပညာရှင်		
	ရွာတွင် နေထိုင်သူ	အခြားရွာမှလာသူ		ရွာတွင် နေထိုင်သူ	အခြားရွာမှလာသူ		ရွာတွင် နေထိုင်သူ	အခြားရွာမှလာသူ
မူလတန်းပြ ဆရာ/မ	<input checked="" type="checkbox"/>	<input checked="" type="checkbox"/>	ဆရာဝန်	<input type="checkbox"/>	<input type="checkbox"/>	လက်သမား	<input checked="" type="checkbox"/>	<input checked="" type="checkbox"/>
အထက်တန်းပြ ဆရာ/မ	<input type="checkbox"/>	<input type="checkbox"/>	လက်ထောက် ကျန်းမာရေးမှူး	<input type="checkbox"/>	<input checked="" type="checkbox"/>	ပန်းချီ	<input checked="" type="checkbox"/>	<input checked="" type="checkbox"/>
အလယ်တန်းပြ ဆရာ/မ	<input checked="" type="checkbox"/>	<input checked="" type="checkbox"/>	အမျိုးသမီး ကျန်းမာရေး ဆရာမ	<input type="checkbox"/>	<input type="checkbox"/>	လျှပ်စစ်ကျွမ်းကျင်၊ မီးသမား	<input checked="" type="checkbox"/>	<input checked="" type="checkbox"/>
မူကြိုဆရာ/မ	<input type="checkbox"/>	<input checked="" type="checkbox"/>	သားဖွားဆရာမ	<input type="checkbox"/>	<input checked="" type="checkbox"/>	ရေပိုက်သွယ်သူ	<input type="checkbox"/>	<input type="checkbox"/>
အခြား	<input type="checkbox"/>	<input type="checkbox"/>	ပြည်သူ့ ကျန်းမာရေး လုပ်သား	<input type="checkbox"/>	<input type="checkbox"/>	စက်ပြင်ဆရာ	<input checked="" type="checkbox"/>	<input checked="" type="checkbox"/>
မှတ်ချက်			မှတ်ချက်			မှတ်ချက်		

(ဃ) ကျေးရွာသို့ ရောက်ရှိနိုင်သည့်လမ်းအခြေအနေ / ကျေးရွာတစ်ရွာသည် ၎င်း၏ကျေးရွာအုပ်စုနှင့် ဆက်သွယ်ထားသော လမ်းအခြေအနေ (အောက်ပါတို့ကိုကိုင်ပါ)

ကျောက်ကြမ်းလမ်း      ကတ္တရာလမ်း      ကွန်ကရစ်လမ်း      မော်တော်ဆိုင်ကယ်လမ်း  
 ကျောက်ခင်းလမ်း      မြေသားလမ်း      လူသွားလမ်း      အခြား \_\_\_\_\_

(င) ကျေးရွာဖွံ့ဖြိုးမှုစီမံချက်

- (၁) လူထုတော်ကြီးစီမံကိန်းစတင်ပို့ ဤကျေးရွာတွင်ကျေးရွာဖွံ့ဖြိုးမှု စီမံချက်ရှိခဲ့ပါသလား? ပိုင်ပါ  
 ရှိပါသည်/မရှိပါ/မသိပါ
- (၂) ရှိခဲ့ပါလျှင် ဤစီမံချက်ကို မည်သည့် ခုနှစ်တွင်ပြင်ဆင်ခဲ့ပါသနည်း? နှစ်-----/မသိပါ
- (၃) ဤစီမံချက်ကို ဖြည့်နယ်မှုအတည်ပြုခဲ့ပါသလား? ပြုခဲ့ပါသည်/မပြုခဲ့ပါ /မသိပါ

(စ) ခရီးအကွာအဝေး

- (၁) ဤကျေးရွာ၏တော်ကြီးမှ ၎င်းကျေးရွာအုပ်စု၏တော်ကြီးအထိ ခရီးမိုင်မည်မျှကွာဝေးသနည်း? မိုင်-----/မသိပါ
- (၂) ဤကျေးရွာမှ ၎င်းကျေးရွာအုပ်စု၏တော်ကြီးအထိ သွားလာရာတွင် ကြာမြင့်သည့်အချိန်။

မြောက်သွေ့ ရာသီတွင်ကြာချိန် ----- တော်လာရုံ/မော်တော်ဆိုင်ကယ်/မြေလျှင်/လား/မော်တော်ဘုတ်/  
 အခြား -----

မိုးရာသီတွင်ကြာချိန် ----- တော်လာရုံ/မော်တော်ဆိုင်ကယ်/မြေလျှင်/လား/မော်တော်ဘုတ်/  
 အခြား -----

(ဆ) ပတ်ဝန်းကျင်ဆိုင်ရာသဘာဝဘေးအန္တရာယ်

ဤကျေးရွာတွင် ခြေကြီးခြင်းကို သဘာဝဘေးအန္တရာယ်ကုန်ဆုံးရှုံးခြင်းရှိပါသလား။



မရှိပါ       ရှိပါသည်      ရှိလျှင်ဖော်ပြပါ-----

(၈) ကျေးရွာတွင် ဖွဲ့စည်းထားသော အဖွဲ့အစည်းများ လူထုဗဟိုပြုစီမံကိန်းမတိုင်မီ ဤကျေးရွာတွင် ကျေးရွာဖွံ့ဖြိုးရေးအတွက် အစိုးရ(သို့)ရွာသားများကိုယ်တိုင်(သို့) စီမံကိန်းတစ်ခုခုမှ ဖွဲ့စည်းထားသည့် အဖွဲ့အစည်းများရှိပါသလား။

- (၁)-----
- (၂)-----
- (၃)-----
- (၄)-----
- (၅)-----
- (၆)-----

ကျေးရွာခေါင်းဆောင်

အမည်----- ဒေါ်လှနီ

လက်မှတ်----- [Signature]

နေ့ရက်----- 1-2-2017

လူထုစည်းရုံးရေးမှူး

အမည်----- ဒေါ်မေမေ

လက်မှတ်----- [Signature]

နေ့ရက်----- 1-2-2017

## စီမံကိန်းစက်ဝန်း အချိန်ဇယား

ပုံစံ - ၀၂ - စီမံကိန်းစက်ဝန်းအချိန်ဇယား (PC 2)

လမ်းညွှန်ချက်	သက်ဆိုင်ရာလူထုစည်းရုံးရေးမှူး၊ လက်ထောက်နည်းပညာနည်းပညာမှူးများမှ	စီမံကိန်းစက်ဝန်းအဆင့်တစ်ခုပြီးစီးတိုင်းကျေးရွာနှင့်
ကျေးရွာအုပ်စုအတွက်စီမံကိန်းဦးစီးဌာန		
စည်းရုံးရေးမှူး/ဝန်ထမ်း အမည်	ခင်မြင့် (၆.၆.၉၆.၉)	
နေ့ရက်	1.2.2017	စက်ဝန်းအားအမှတ်ခြိမ်းပါ <input type="checkbox"/> စက်ဝန်း(၁) <input type="checkbox"/> စက်ဝန်း(၂) <input type="checkbox"/> စက်ဝန်း(၃) <input type="checkbox"/> စက်ဝန်း(၄)
ပြည်နယ်/တိုင်း	တနင်္သာရီ	မြို့နယ်
	အိုးစို	ကျေးရွာအုပ်စု
	ကက	ကျေးရွာ
		ကျေးရွာ
		ကျေးရွာ

စီမံကိန်းဆောင်ရွက်မှုအဆင့်များ	နေ့ရက်		အစည်းအဝေးတွင်တက်ရောက်သူအရေအတွက်			
	စတင်သည့်နေ့	ပြီးဆုံးသည့်နေ့	အမျိုးသားအရေအတွက်	အမျိုးသမီးအရေအတွက်	အိမ်ထောင်စုအရေအတွက်	လူမျိုးစုတက်ရောက်သူအရေအတွက်နှင့် လူမျိုးစုအမည်
၁။ ကျေးရွာစီမံကိန်း မိတ်ဆက်အစည်းအဝေး	1.2.17	1.2.17	127	148	275	275   ၀၈
၂။ ကျေးရွာဖွံ့ဖြိုးရေး စီမံချက်ရေးဆွဲခြင်းအစည်းအဝေး	1.2.17	1.2.17	127	148	275	275   ၀၈
၃။ ကျေးရွာအုပ်စု လုပ်ငန်းဆုံးဖြတ်ချက်ချသည့်အစည်းအဝေး	3.2.17	3.2.17	31	34	65	65   ၀၈
၄။ မြို့နယ်အဆင့်စီမံကိန်းရေးဆွဲရေးနှင့်အကောင်အထည်ဖော်ရေးကော်မတီ၏ စီမံကိန်း သုံးသပ်မှုအစည်းအဝေး			မလို	မလို	မလို	မလို
၅။ မြို့နယ် စီမံကိန်းရေးဆွဲရေးနှင့်အကောင်အထည်ဖော်ရေး ကော်မတီ၏ဆုံးဖြတ်မှုကို ရွာသို့ အသိပေးအကြောင်းကြားသည့်အစည်းအဝေး						
၆။ စီမံကိန်းလုပ်ငန်းဆွဲစီမံချက်ရေးဆွဲခြင်းအစည်းအဝေး			မလို	မလို	မလို	မလို



ကျေးရွာဖွံ့ဖြိုးရေးဦးစီးဌာန (Form PC 3)

**ပုံစံ ၈-၃ ကျေးရွာဖွံ့ဖြိုးရေးဦးစီးဌာန (Form PC 3)**

ဂယ်လျာနယ် အထောက်အကူပြုကော်မတီသည် ဂျပန်အစိုးရမှ အကူအညီဖြင့် ဤပုံစံကိုပြည့်စုံအောင် ဖြည့်သွင်းရမည်။	အထွေထွေ (၂) ကျေးရွာမှ နယ်ချုပ်အစည်းအဝေးပြီးဆုံးသောအခါ ကျေးရွာစီမံကိန်း	
ဂျပန်အစိုးရ/ရန်ပုံငွေ အမည် <b>၈၈၂၆၆၆၆၆ ဝိုင်း</b> ဝန်ထမ်း <b>၁.၂.၁၇</b>	စက်ဝန်းအား အမှတ်ခြစ်ပါ (✓) <input type="checkbox"/> စက်ဝန်း(၁) <input type="checkbox"/> စက်ဝန်း(၂) <input type="checkbox"/> စက်ဝန်း(၃) <input type="checkbox"/> စက်ဝန်း(၄)	
ပြည်နယ်/တိုင်း <b>အောက်</b>	ဦးစီးဌာန <b>ကျေးရွာအုပ်စု</b>	ကျေးရွာ <b>ကျောက်စက်</b>
က၊ အခက်အခဲအတားအဆီးများအား ရွေးချယ်ခြင်း - ယခုလက်ရှိအခြေအနေတွင် ဤကျေးရွာဖွံ့ဖြိုးတိုးတက်ရေးအတွက် အဓိကအခက်အခဲအတားအဆီးများသည် မည်သည့်အရာဖြစ်ပါသနည်း။ (အမျိုးသား/သမီး အနည်းဆုံးအခက်အခဲ ၅ ခုစီဖော်ပြပါ)		
အမျိုးသား အခွဲပုံစံပြသောအခက်အခဲအတားအဆီးများ		အမျိုးသမီး အခွဲပုံစံပြသောအခက်အခဲအတားအဆီးများ
၁	ရွာပြင်ဘက်လမ်း ပျက်စီး ရောဂါဖြင့် အားလုံးကပ်ခဲ့ခြင်း။	ရွာပြင်ဘက်လမ်း ကျိုးစီးနေသော ဖြင့် ကန့်သတ်ခဲ့ခြင်း။
၂	ရေတံဆိပ် ဖြစ်ပြီး ဆုံးရှုံးမှုများ ဖြစ်ပေါ် စေကာမူ ကျောက်ခဲခြင်း။	ကျား၊ ခွေး၊ များစွာ ကျက်စား ဆွေးဝမ်းကြောင့် ကျောက်ခဲခြင်း နှင့် ဝါးခြင်း။
၃	ရွာနယ်လမ်း ပျက်စီး ပျက်စီးနေသော အားလုံး ကပ်ခဲ့ခြင်း။	ကျောက်ခဲ ဖြစ်ပြီး ကပ်ခဲ့ခြင်း။
၄	ရေကို ယုံကြည်စွာ မရရှိ စေကြောင်း အခက်အခဲ ဖြစ်ခြင်း။	မီး (၂၄) နာရီခွဲ ဖြစ်ပြီး အခက်အခဲ ဖြစ်ခြင်း။
၅	မီး ကျက်စားခြင်း စေ မှု ဖြစ်ခြင်း။	ကျား၊ ခွေး၊ များစွာ ကျက်စား ဖြစ်ခြင်း။



၁။ မျှော်မှန်းခြင်း- နေ့စဉ်လက်စွဲ (၅) နှစ် အတွင်း ကျေးရွာနှင့် မြို့ရပ်များ မျှော်မှန်းလျာထားချက်များအား တင်ပြပါ။

အမျိုးသား အဖွဲ့တင်ပြသော မျှော်မှန်းချက်များ	အမျိုးသမီး အဖွဲ့တင်ပြသော မျှော်မှန်းချက်များ
၀ မလေး၊ နေ့စဉ်လက်စွဲ၊ မလေး၊ နေ့စဉ်လက်စွဲ၊ မလေး၊ နေ့စဉ်လက်စွဲ၊ မလေး၊ နေ့စဉ်လက်စွဲ	၀ မလေး၊ နေ့စဉ်လက်စွဲ၊ မလေး၊ နေ့စဉ်လက်စွဲ
၂ မလေး၊ နေ့စဉ်လက်စွဲ၊ မလေး၊ နေ့စဉ်လက်စွဲ	၂ မလေး၊ နေ့စဉ်လက်စွဲ၊ မလေး၊ နေ့စဉ်လက်စွဲ
၃ မလေး၊ နေ့စဉ်လက်စွဲ၊ မလေး၊ နေ့စဉ်လက်စွဲ	၃ မလေး၊ နေ့စဉ်လက်စွဲ၊ မလေး၊ နေ့စဉ်လက်စွဲ
၄ မလေး၊ နေ့စဉ်လက်စွဲ၊ မလေး၊ နေ့စဉ်လက်စွဲ	၄ မလေး၊ နေ့စဉ်လက်စွဲ၊ မလေး၊ နေ့စဉ်လက်စွဲ
၅ မလေး၊ နေ့စဉ်လက်စွဲ၊ မလေး၊ နေ့စဉ်လက်စွဲ	၅ မလေး၊ နေ့စဉ်လက်စွဲ၊ မလေး၊ နေ့စဉ်လက်စွဲ

၂။ လူထုစိစစ်ပုံစံ လက်စွဲ (၃) နှစ်အတွက် အကျိုးသက်ရောက်မှု လုပ်ငန်း အစီအစဉ်များအား တင်ပြပါ။

အဆင့်	ကျေးရွာအတွက် ဦးစားပေး ဖွံ့ဖြိုးတိုးတက်မှု လုပ်ငန်းစဉ်များ	အဆိုပြုသူ(အမျိုးသားများ/ အမျိုးသမီးများ/ အမျိုးသား+အမျိုးသမီး)	ခန့်မှန်းတန်ဖိုး (ကျပ်)	အကျိုးစီးပွားစွန့်စားရန် ဖြစ်နိုင်ခြေအရ အတွက်
၀	ရွာပြင်လမ်း	၈+၀	၇၇၅၀၀၀၀	၃၃၃၂
၂	ရွာထဲတွင်း(၁၆)လမ်း	၀		
၃	ရွာထဲတွင်း(၁၆)လမ်း	၀		
၄	ရွာထဲတွင်း(၁၆)လမ်း	၈		
၅	ရွာ (အစီစဉ်)	၈+၀		
၆	ရွာထဲတွင်း(၁၆)လမ်း	၈		
၇	ရွာထဲတွင်း(၁၆)လမ်း	၈		
၈	ရွာထဲတွင်း(၁၆)လမ်း	၈+၀		



### ကျေးရွာအုပ်စုစီမံကိန်းလုပ်ငန်းခွဲရွေးချယ်ခြင်း

ပုံစံ- ၈-၄ ကျေးရွာအုပ်စုစီမံကိန်းလုပ်ငန်းခွဲရွေးချယ်ခြင်းပုံစံ (Form PC 4)

လက်ညှန်ရွက်စီမံကိန်းလုပ်ငန်းခွဲရွေးချယ်မှုအစည်းအဝေးပြီးနောက်တွင် ကျေးရွာအုပ်စုမှ CF/TF တို့၏ အကူအညီရယူ၍ ကျေးရွာစီမံကိန်းအဖွဲ့မှ လက်မှတ်ရေးထိုးပြီး အဆိုပါပုံစံအား ပြည်ပုံအောင်မြင်သွင်းရမည်။ ဤပုံစံအား ပြည်ပုံစာပြင်ဆင်ပြီးပါက ကျေးရွာအုပ်စုမှ ပြီးတိုးတက်ရေးစီမံချက်တွင် TPIC သို့ ပေးပို့ရန်အတွက် နောက်ဆက်တွဲအဖြစ် ထားရှိရမည်။ CF မှ ကျေးရွာတစ်ရွာလုံးစီ၏ စီမံကိန်းလုပ်ငန်းခွဲဆိုင်ရာ အချက်အလက်များကို MIS သို့ ထည့်သွင်းရမည်။ (ယခုစီမံကိန်းလုပ်ငန်းခွဲ မလုပ်ကိုင်သော ကျေးရွာများ မပါဝင်ပါ။)

ကျေးရွာစည်းရုံးရေးမှူး/ဝန်ထမ်းအမည် ဒေါ်မင်းမြင့်စိုး

နေ့စွဲ 3.2.17 စက်ဝန်းအားအမှတ်ခြစ်ပေးပါ (✓) ဝက်ဝန်း(၁) ဝက်ဝန်း(၂) ဝက်ဝန်း(၃) ဝက်ဝန်း(၄)

ပြည်နယ်/တိုင်း တနင်္သာရီ ပြနယ် ညောင်ဦး ကျေးရွာအုပ်စု ကျား

ကျေးရွာအမည်	ဆောင်ရွက်မည့် လုပ်ငန်းများ	အတိုင်းအတာ	ရန်ကင်းတိုက်ပိုင် အကျိုးခံစားခွင့်ရှိ သူများ	အဆိုပြုတင်ပြသူ	ခန့်မှန်းကုန်ကျစရိတ်				
					စီမံကိန်းမှ ထည့်ဝင်မှု	ကျေးရွာမှ ထည့်ဝင်မှု	အခြားထည့်ဝင်မှု (ခေါ်ပြုပါ) ထည့်ဝင်မှု   အမည်/အဖွဲ့	စုစုပေါင်း	
ခြင်းတေး	ခင်းစတောင်	30'x120'	1791	<input type="checkbox"/> ကျား <input type="checkbox"/> မ <input checked="" type="checkbox"/> ကျား+မ	5750000		7000000	12750000	လက်မှတ်
ကွက်ဘစ်	ရွာတွင်းလမ်း	160'x8'x9'	1153	<input type="checkbox"/> ကျား <input type="checkbox"/> မ <input checked="" type="checkbox"/> ကျား+မ	9750000			9750000	လက်မှတ်
ရွာဘစ်	ကျောင်းပြင်ခြင်း	30'x60'	ကျောင်းက (32) ကျောင်းသူ (34) ကျား (1) မ (3)	<input type="checkbox"/> ကျား <input type="checkbox"/> မ <input checked="" type="checkbox"/> ကျား+မ	7000000		5643711 မြေအခြေခံ 7564301 ကျေးရွာမှ	7564301	လက်မှတ်
ညောင်ဦး	ကျွန်းကျွန်းလမ်း	400'x6'x6"	283	<input type="checkbox"/> ကျား <input type="checkbox"/> မ <input checked="" type="checkbox"/> ကျား+မ	6000000			6000000	လက်မှတ်

ကျောင်းပေါ်	ကျွန်းကျွန်းလမ်း	100'x8'x6"	259	<input type="checkbox"/> ကျား <input type="checkbox"/> မ <input checked="" type="checkbox"/> ကျား+မ	11750000			11750000	လက်မှတ်
ကျွန်းတောင်	ကျွန်းကျွန်းလမ်း	100'x5'x9'		<input type="checkbox"/> ကျား <input type="checkbox"/> မ <input checked="" type="checkbox"/> ကျား+မ	7750000			7750000	လက်မှတ်
ခြင်းဘက်	ကျွန်းကျွန်းလမ်း	100'x7'x6"	981	<input type="checkbox"/> ကျား <input type="checkbox"/> မ <input checked="" type="checkbox"/> ကျား+မ	8250000			8250000	လက်မှတ်
ဘဲတော်	ကျွန်းကျွန်းလမ်း	130'x8'x6" 177'x6'x6"	2183	<input type="checkbox"/> ကျား <input type="checkbox"/> မ <input checked="" type="checkbox"/> ကျား+မ	14700000			14700000	လက်မှတ်
ကျွန်းတောင်	ကျွန်းကျွန်းလမ်း	30'x8'x5'	509	<input type="checkbox"/> ကျား <input type="checkbox"/> မ <input checked="" type="checkbox"/> ကျား+မ	7750000			7750000	လက်မှတ်
ကျောင်းပေါ်	ကျွန်းကျွန်းလမ်း	100'x8'x6"	766	<input type="checkbox"/> ကျား <input type="checkbox"/> မ <input checked="" type="checkbox"/> ကျား+မ	8250000			8250000	လက်မှတ်

ရာထူး - ကျေးရွာအုပ်စု စီမံကိန်းအဖွဲ့ဝင် အမည် ဒေါ်မင်းမြင့်စိုး လက်မှတ် [Signature] ရက်စွဲ 3.2.17

ပုံစံ- ၈-၄ ကျေးရွာအုပ်စုစီမံကိန်းလုပ်ငန်းခွဲရွေးချယ်ခြင်းပုံစံ (Form PC 4)

လမ်းညွှန်ချက်စီမံကိန်းလုပ်ငန်းခွဲရွေးချယ်မှုအစည်းအဝေးပြီးနောက်တွင် ကျေးရွာအုပ်စုမှ CF/TF တို့၏ အကူအညီရယူ၍ ကျေးရွာစီထောက်ကော်မတီမှ လက်မှတ်ရေးထိုးပြီး အဆိုပါပုံစံအား ပြည်ပုံအောင်ခြင်းရမည်။ ဤပုံစံအား ပြည့်စုံစွာဖြည့်သွင်းပြီးပါက ကျေးရွာအုပ်စုမှ ပြီးတိုးတက်ရေးစီမံချက်တွင် TPIC သို့ ပေးပို့ရန်အတွက် နောက်ဆက်တွဲအဖြစ် ထားရှိရမည်။ CF မှ ကျေးရွာတစ်ရွာချင်းစီ၏ စီမံကိန်းလုပ်ငန်းခွဲဆိုင်ရာ အချက်အလက်များကို MIS သို့ ထည့်သွင်းရမည်။ (ယခုနှစ်စီမံကိန်းလုပ်ငန်းခွဲ မလုပ်ကိုင်သော ကျေးရွာများ မပါဝင်ပါ။)

ကျေးရွာစည်းရုံးရေးမှူး/ဝန်ထမ်းအမည် ဒေါ်ဖြူဖြူမင်းခိုင်

နေ့စွဲ 3.2.17 စက်ဝန်းအားအမှတ်ခြစ်ပေးပါ။ (V) စက်ဝန်း(၁)  စက်ဝန်း(၂)  စက်ဝန်း(၃)  စက်ဝန်း(၄)

ပြည်နယ်/တိုင်း ကချင်ပြည်နယ် ဗြဲနယ် အင်းစိန်မြို့နယ် ကျေးရွာအုပ်စု ကကင်

ကျေးရွာအမည်	ဆောင်ရွက်မည့် လုပ်ငန်းများ	အတိုင်းအတာ	ခန့်မှန်းတိုက်ရိုက် အကျိုးခံစားခွင့်ရှိ သူများ	အဆိုပြုတင်ပြသူ	ခန့်မှန်းကုန်ကျစရိတ်			
					စီမံကိန်းမှ ထည့်ဝင်မှု	ကျေးရွာမှ ထည့်ဝင်မှု	အခြားထည့်ဝင်မှု (ခေါ်ပြုပါ) ထည့်ဝင်ငွေ   အမည်/အဖွဲ့	စုစုပေါင်း
ကျောက်ပျံရွာ	မြေဧရိယာ: ၁၀၀' x ၅၀'	၁၀၀' x ၅၀'	၅၄၃	<input type="checkbox"/> ကျား <input checked="" type="checkbox"/> မ <input type="checkbox"/> ကျား+ မ	၉၇၅၀၀၀၀			၉၇၅၀၀၀၀
ဒို့တောင်	မြေဧရိယာ: ၄၆၀' x ၆' x ၆'	၄၆၀' x ၆' x ၆'	၂၃၀	<input type="checkbox"/> ကျား <input checked="" type="checkbox"/> မ <input type="checkbox"/> ကျား+ မ	၈၇၅၀၀၀၀			၈၇၅၀၀၀၀
ကျောက်ကော်	မြေဧရိယာ: ၆၀၀' x ၅' x ၂၅'	၆၀၀' x ၅' x ၂၅'	၃၂၃၄	<input type="checkbox"/> ကျား <input checked="" type="checkbox"/> မ <input type="checkbox"/> ကျား+ မ	၉၇၅၀၀၀၀			၉၇၅၀၀၀၀
				<input type="checkbox"/> ကျား <input type="checkbox"/> မ <input type="checkbox"/> ကျား+ မ				

				<input type="checkbox"/> ကျား <input type="checkbox"/> မ <input type="checkbox"/> ကျား+ မ				
				<input type="checkbox"/> ကျား <input type="checkbox"/> မ <input type="checkbox"/> ကျား+ မ				
				<input type="checkbox"/> ကျား <input type="checkbox"/> မ <input type="checkbox"/> ကျား+ မ				
				<input type="checkbox"/> ကျား <input type="checkbox"/> မ <input type="checkbox"/> ကျား+ မ				
				<input type="checkbox"/> ကျား <input type="checkbox"/> မ <input type="checkbox"/> ကျား+ မ				
				<input type="checkbox"/> ကျား <input type="checkbox"/> မ <input type="checkbox"/> ကျား+ မ				

ရာထူး - ကျေးရွာအုပ်စု စီ/ထောက်ကော်မတီ ဥက္ကဋ္ဌ အမည် ဒေါ်ဖြူဖြူမင်းခိုင် လက်မှတ် [Signature] ရက်စွဲ 3.2.17



Date: .....

Page No: .....

- (၉) ဦးသန်းဝင်း - အေဒီ. ဗဟို. ဗဟို. ဗဟို. ဗဟို. ဗဟို.
- (၁၀) ဦးကျော်မောင်ညို - ဗဟို. ဗဟို. ဗဟို. ဗဟို. ဗဟို. ဗဟို. ဗဟို. ဗဟို. ဗဟို. ဗဟို.
- (၁၁) ဦးကျော်ညို - " " " " " " " " " " " "
- (၁၂) ဒေါ်ခင်မော် - " " " " " " " " " " " "
- (၁၃) ဒေါ်ခင်စု - " " " " " " " " " " " "

"ဆုံးဖြတ်ချက်"

ရပ်ရွာ ကျေးလက် သမားတို့ နှစ်စဉ် ဆွဲချိတ် နှစ်ပတ်စာလျှင် (၅) ဦး နား

- (၁) ဦးအောင်ဌေး - ကဏ္ဍမြေချက် ဖြေရှင်းရေး
  - (၂) ဒေါ်အိမ်စိန် - " " " " " " " " " " " "
  - (၃) ဦးကျော်ထွန်း - ကျေးရွာ စေတနာ့ဝန်ထမ်း
  - (၄) ဒေါ်အိမ်စိန် - " " " " " " " " " " " "
  - (၅) ဦးသန်းဝင်း - အရေးကိုင်စွဲ
- ဝင်အား ရွေးချယ်ရာ ဆုံးဖြတ်ချက်သည်။

ကစားရက်: ရက်စွဲ - - ၃:၀၀ PM ကချင်လွှဲ  
ကစားရက်: ရက်စွဲ: အား လိုက်သွင်းပါသည်။

ဗြဟ္မစာရ: ၀၉ ၂၁

ဦးကျော်ထွန်း - အောက်ဖော်ပြပါ





Date: ..... / ..... / .....

Page No: .....

- (၁) လောစီပင်ကောင်လမ်း
- (၂) ရွှေမြည်တာလမ်း
- (၃) မုန့်ညက်ဖိုလမ်း + ရုံးကမ်းလမ်း
- (၄) အလင်းဖိုလမ်း
- (၅) ရေအိုးကမ်း

ကမည်းကဝေးပိတ်ချိန် " ( ) ကချိန်တွင် ကမည်းကဝေး  
ပိတ်သိမ်းခဲ့ပါသည်။

မြတ်တမ်းတင်သူ

ကဏ္ဍအလိုက်ဦးစားပေးဖွံ့ဖြိုးရေးလုပ်ငန်းစဉ်များ

ရေကန်ခေတ်

အမျိုးအမည်	အမျိုးအမည်	လုပ်ငန်း	မည်မျှပြုလုပ်ထားသေးသလဲ	စောင့်ရှောက်မှုကုန်ကျစရိတ် (ခန့်) အပင်စု	ပြုလုပ်ရန်အတွက် အကျိုးရှိမရှိ
အမျိုးအမည်	၁	အိမ်ခြံမြေအား	✓		
	၂	မင်းကြီးမြို့နယ်	✓		
	၃	ဦးအောင်မြို့နယ်	✓		
	၄	အိမ်ခြံမြေအား	✓		
	၅	ကျွန်း (၈၀၀)	✓		
အမျိုးအမည်	၆				
	၇	မင်းကြီးမြို့နယ်	✓		
	၈				
	၉				
	၁၀				
အမျိုးအမည်	၁၁	အိမ်ခြံမြေအား	✓		
	၁၂				
	၁၃				
	၁၄				
	၁၅				
အမျိုးအမည်	၁၆				
	၁၇				

		အောင်	✓		
		ကျော်	✓		
		စိုးလင်း	✓		

ကဏ္ဍအလိုက် ဖွံ့ဖြိုးရေးဦးစားပေး လုပ်ငန်းစဉ်များ



နောက်ဆက်တွဲ (၄) ခြားနားသောအပိုင်းများအတွက် ဦးစားပေးဖွံ့ဖြိုးရေးလုပ်ငန်းစဉ်များ အနှစ်ချုပ်

မူရင်းသည်အား VPSC တွင်ထားရှိရပါမည်။ အခြားဌာနဆိုင်ရာများနှင့် ညှိနှိုင်းရန်အတွက် မိတ္တူအား TPIC သို့ပို့ရပါမည်။ MIS data အနေဖြင့်သွင်းရန်မလိုအပ်ပါ။

အဆင့်	လုပ်ငန်း	မည်သူဦးစားပေးမလဲ	လ/နှစ်	ကျေးရွာမှ တာဝန်ခံသူ သို့ အုပ်စု	ပြင်ပမှ မည်သူ ထောက်ပံ့ မလဲ
အခြေခံအောက်အငြိမ်း	၁) ဧည့်သည်ပေးပို့ရေးဌာန	၀ ဝ ၀ ကျား			
	၂) ရုံးပေးပို့ရေး	၀ ဝ ၀ ကျား			
	၃) ဖိတ်ခေါ်ရေး	၀ ဝ ၀ ကျား			
	၄) ဖော်ပြချက်	၀ ဝ ၀ ကျား			
	၅) ရွေးချယ်ခံယူရေး	၀ ဝ ၀ ကျား			
အသက်မွေးဝမ်းကျောင်းမှု/ စိုက်ပျိုးရေး	၁) ဧည့်သည်ပေးပို့ရေး	၀ ဝ ၀ ကျား			
	၂) ဖိတ်ခေါ်ရေး	၀ ဝ ၀ ကျား			
	၃) ဖော်ပြချက်	၀ ဝ ၀ ကျား			
		၀ ဝ ၀ ကျား			
		၀ ဝ ၀ ကျား			
ကျန်းမာရေးနှင့် အာဟာရ	၁) ကျန်းမာရေး (ဝန်ထမ်းများ + ကလေးများ ပါဝင်ပါ)	၀ ဝ ၀ ကျား			
	၂) စားနပ်ရိက္ခာ	၀ ဝ ၀ ကျား			
		၀ ဝ ၀ ကျား			
		၀ ဝ ၀ ကျား			
		၀ ဝ ၀ ကျား			
ပညာရေး	၁) ပညာရေး (ကလေးများ ပါဝင်ပါ)	၀ ဝ ၀ ကျား			
	၂) အခြေခံပညာရေး	၀ ဝ ၀ ကျား			
	၃) အခြေခံပညာရေး	၀ ဝ ၀ ကျား			
		၀ ဝ ၀ ကျား			
		၀ ဝ ၀ ကျား			