

ပြည်ထောင်စုသမ္မတမြန်မာနိုင်ငံတော်အစိုးရ
စိုက်ပျိုးရေး၊ မွေးမြူရေးနှင့် ဆည်မြောင်းဝန်ကြီးဌာန
ကျေးလက်ဒေသဖွံ့ဖြိုးတိုးတက်ရေးဦးစီးဌာန

ကျွန်းစုမြို့နယ်



လူထုပတ်ဝန်းကျင်ဖွံ့ဖြိုးရေး
National Community Driven Development Project
(NCDDP)



ကျေးရွာဖွံ့ဖြိုးရေး အစီအစဉ်
Village Development Plan (VDP)

ပြင်သာကျေးရွာ၊ ကဘင်ကျေးရွာအုပ်စု

မာတိကာ

စဉ်	အကြောင်းအရာ	စာမျက်နှာ
၁	ကျွန်းစုမြို့နယ်မြေပုံ	၁
၂	ကျေးရွာအုပ်စုမြေပုံ	၂
၃	ကျေးရွာအုပ်စုတွင် ပါဝင်သောကျေးရွာများစာရင်း	၃
၄	လူထုပူးပေါင်းပါဝင်သော ဆန်းစစ်ခြင်းနှင့် အကဲဖြတ်ခြင်း လုပ်ငန်းစဉ်	၃
၅	ကျေးရွာသမိုင်းကြောင်း	၄
၆	လူမှုနှင့် အရင်းအမြစ်ပြုမြေပုံ	၅
၇	လူမှုနှင့် အရင်းအမြစ်ပြုမြေပုံအပေါ်သုံးသပ်ချက်	၆
၈	ရာသီခွင်ပြုပြင်ကွဲဒီဇိုင်း	၇
၉	ရာသီခွင်ပြုပြင်ကွဲဒီဇိုင်းအပေါ်သုံးသပ်ချက်	၈
၁၀	အဖွဲ့အစည်းချိတ်ဆက်ပြုမြေပုံ	၉
၁၁	အဖွဲ့အစည်းချိတ်ဆက်ပြုမြေပုံအပေါ်သုံးသပ်ချက်	၁၀
၁၂	ပင့်ကူအိမ်မြေပုံ	၁၁
၁၃	ပင့်ကူအိမ်မြေပုံအပေါ်သုံးသပ်ချက်	၁၂
၁၄	အသက်မွေးဝမ်းကြောင်းပြဇယား	၁၃
၁၅	အသက်မွေးဝမ်းကြောင်းပြဇယားအပေါ်သုံးသပ်ချက်	၁၄
၁၆	ပိုင်ဆိုင်မှုစိစစ်ခြင်း	၁၅
၁၇	ပိုင်ဆိုင်မှုစိစစ်ခြင်းအပေါ်သုံးသပ်ချက်	၁၆
၁၈	ကြွယ်ဝမှုပြဇယား	၁၇
၁၉	ကြွယ်ဝမှုပြဇယားအပေါ်သုံးသပ်ချက်	၁၈
၁၉	ပြဿနာသစ်ပင်များ	၁၉
၂၀	ရွှေ့ပြောင်းသွားလာမှုပြုမြေပုံ	၂၁
၂၁	အမျိုးသမီးများ၏တစ်နေ့တာအလုပ်ချိန်ပြဇယား	၂၂
၂၂	ကော်မတီဝင်များစာရင်း	၂၃
၂၃	ကျေးရွာမှအဆိုပြုသောစီမံကိန်းလုပ်ငန်းခွဲများ	၂၄
၂၄	ကျေးရွာအခြေခံအချက်အလက်များ (ပုံစံ - ၈ - ၁)	၂၆
၂၅	စီမံကိန်းစက်ဝန်းအချိန်ဇယား (ပုံစံ ၈-၂)	၂၉
၂၆	ကျေးရွာဖွံ့ဖြိုးရေး ဦးစားပေး အစီအစဉ် (ပုံစံ ၈-၃)	၃၀
၂၇	ကျေးရွာအုပ်စုစီမံကိန်းလုပ်ငန်းခွဲရွေးချယ်ခြင်း (ပုံစံ ၈-၄)	၃၃
၂၈	အစည်းအဝေးမှတ်တမ်းများ	၃၅
၂၉	ကဏ္ဍအလိုက် ဖွံ့ဖြိုးရေး ဦးစားပေးလုပ်ငန်းများ	၃၉

ကျွန်းစုမြို့နယ်အခြေပြမြေပုံ

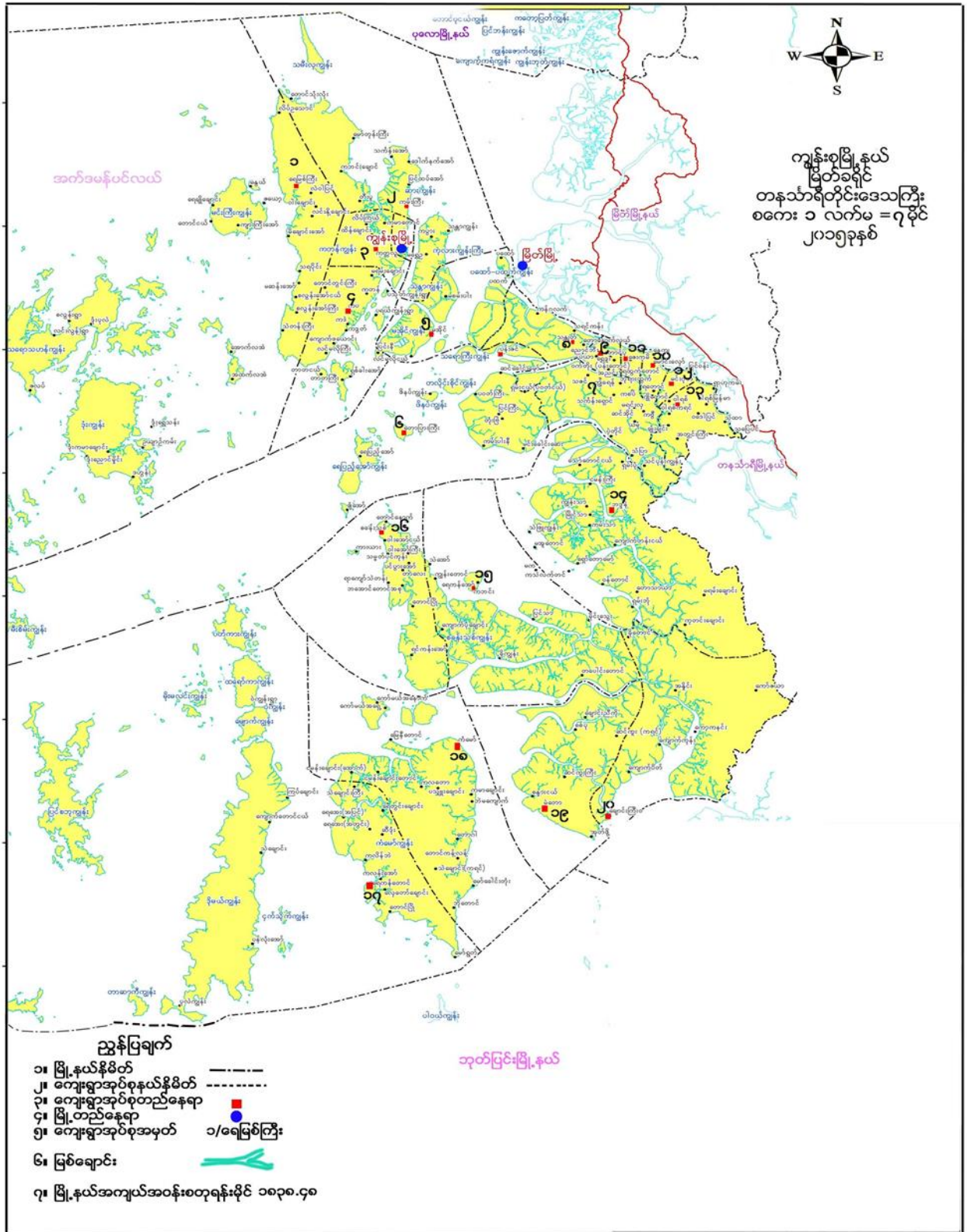

ကျေးရွာအုပ်စုမြေပုံ

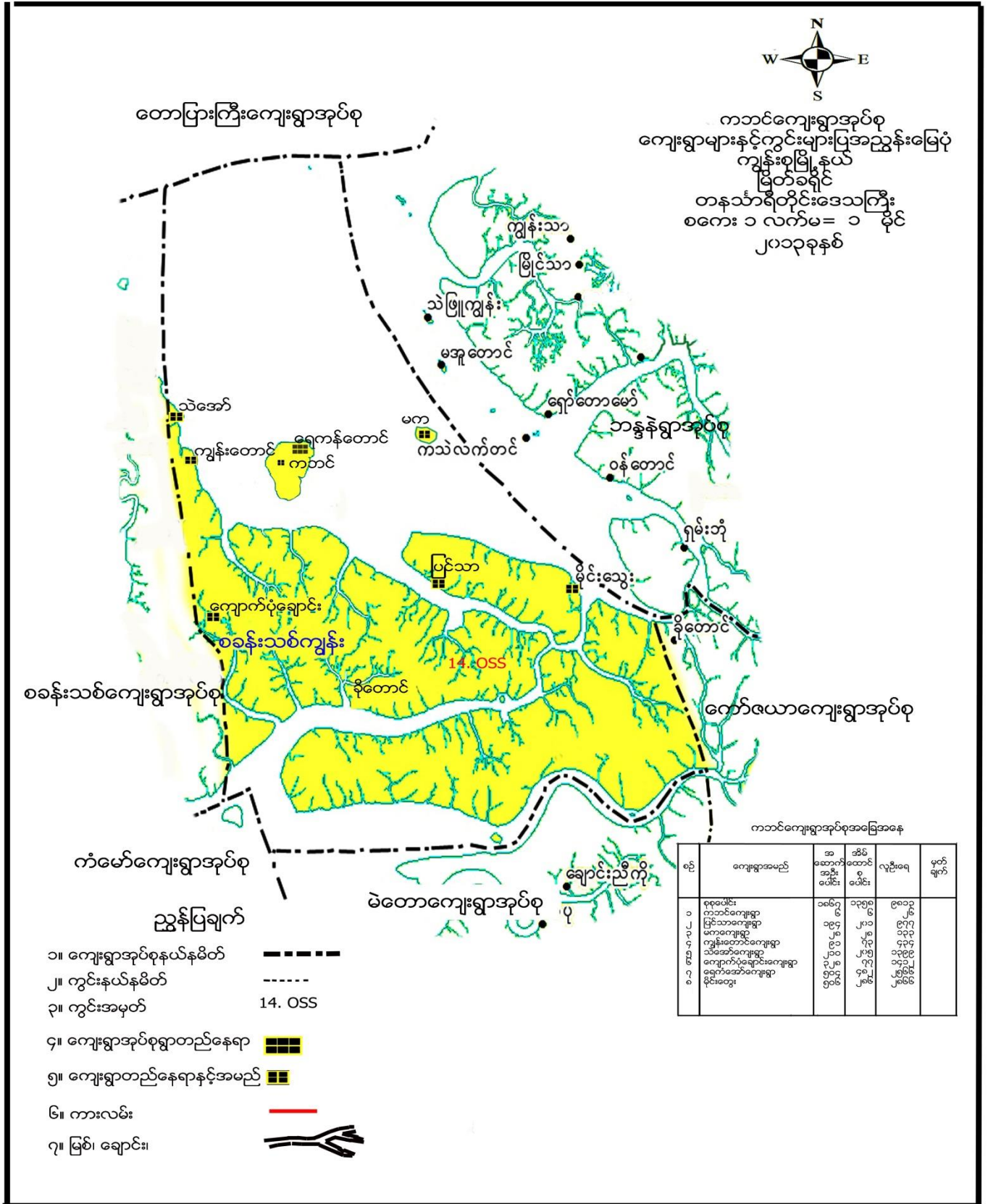

ကဘင်ကျေးရွာအုပ်စု
ကျေးရွာများနှင့်ကွင်းများပြအညွှန်းမြေပုံ
ကျွန်းစုမြို့နယ်
မြို့တံခရိုင်
တနင်္သာရီတိုင်းဒေသကြီး
စကေး ၁ လက်မ = ၁ မိုင်
၂၀၁၃ခုနှစ်

- ညွှန်းပြချက်**
- ၁။ ကျေးရွာအုပ်စုနယ်နိမိတ်
 - ၂။ ကွင်းနယ်နိမိတ်
 - ၃။ ကွင်းအမှတ် 14. OSS
 - ၄။ ကျေးရွာအုပ်စုရွာတည်နေရာ
 - ၅။ ကျေးရွာတည်နေရာနှင့်အမည်
 - ၆။ ကားလမ်း
 - ၇။ မြစ်၊ ချောင်း

ကဘင်ကျေးရွာအုပ်စုအခြေအနေ

စဉ်	ကျေးရွာအမည်	အထောက်အပံ့အဖွဲ့အစည်း	အိမ်ထောင်စုအရေ	လူဦးရေ	မှတ်ချက်
၁	စုစုပေါင်း				
၂	ကဘင်ကျေးရွာ	၁၆၇၆	၁၃၅၈	၆၈၁၃	
၃	မြိုင်သာကျေးရွာ	၁၆၄၄	၂၀၁၀	၉၇၇၇	
၄	မကကျေးရွာ	၂၆၀၄	၂၈၀	၁၃၃၃	
၅	ကျွန်းတောင်ကျေးရွာ	၂၆၀၄	၇၇၄	၄၃၄၇	
၆	သဲဖြူကျေးရွာ	၂၆၀၄	၂၀၅	၁၃၉၉	
၇	ကျောက်ပုံချောင်းကျေးရွာ	၂၆၀၄	၇၇	၁၄၅၂	
၈	စခန်းသစ်ကျေးရွာ	၅၁၄	၄၈၂	၂၅၆၆	
၉	မိုင်းသွေး	၅၁၆	၂၈၆	၂၈၆၆	

ကျေးရွာအုပ်စုအတွင်းပါဝင်သော ကျေးရွာများ

- ၁ - မိုင်းတွေးကျေးရွာ
- ၂ - တောင်ညိုလေးကျေးရွာ
- ၃ - သဲအော်ကျေးရွာ
- ၄ - ခိုတောင်ကျေးရွာ
- ၅ - ကွက်သစ်ကျေးရွာ
- ၆ - ရေကန်အော်ကျေးရွာ
- ၇ - ကျွန်းတောင်ကျေးရွာ
- ၈ - ရေတွင်းတောင်
- ၉ - ရွာသစ်ကျေးရွာ
- ၁၀ - ပြင်သာကျေးရွာ
- ၁၁ - ကျောက်ပုံချောင်းကျေးရွာ
- ၁၂ - ဥယျာဉ်ကြီးကျေးရွာ
- ၁၃ - မကကျေးရွာ
- ၁၄ - ကမာချောင်းကျေးရွာ

လူထုပူးပေါင်းပါဝင်သော လူမှုဆန်းစစ်ခြင်းနှင့် အကဲဖြတ်ခြင်း လုပ်ငန်းစဉ် (PSA/PRA) အကျဉ်းချုပ်

စဉ်	အသုံးပြုခဲ့သော PRA Tool များ
၁	ကျေးရွာသမိုင်းကြောင်း
၂	လူမှုနှင့်အရင်းအမြစ်ပြမြေပုံ
၃	ရာသီခွင်ပြ ပြက္ခဒိန်
၄	အဖွဲ့အစည်းချိတ်ဆက်မှုပြမြေပုံ
၅	ပြဿနာသစ်ပင် (၁)
၆	ပြဿနာသစ်ပင် (၂)
၇	ပင့်ကူအိမ်မြေပုံ
၈	ကြွယ်ဝမှုပြဇယား
၉	အသက်မွေးဝမ်းကြောင်းပြမြေပုံ
၁၀	ပိုင်ဆိုင်မှုစစ်ခြင်း
၁၁	ရွေ့ပြောင်းသွားလာမှုပြမြေပုံ
၁၂	အမျိုးသမီးများ၏တစ်နေ့တာအလုပ်ချိန်ပြဇယား

ကျေးရွာသမိုင်းကြောင်း

ပြင်သာကျေးရွာ ကောက်ချုပ်ခို.	သမိုင်းကြောင်း	နေ့စွဲ ၂၅.၁.၂၀၁၅ C/P - ရွှေကျေးရွာ ပြင်သာကျေးရွာ - ရွှေမြင်ချုပ် - ၂၀၁၁-၂၀၁၂	ခုနှစ်	အကြောင်းအရာ	အကျိုးခံစားသူ	အကျိုး/ရလဒ်	ကူညီထောက်ပံ့ပေးသူ
၁၃၇၇-၁၃၉၆	ကျွန်ုပ်တို့ကျေးရွာအုပ်စု၊ ရေတွင်း၊ ဝါးတွင်း၊ ယုန်ကျေးရွာက။	၈၀ ဦးခန့်	၁၃၇၇-၁၃၉၆	ကျွန်ုပ်တို့ကျေးရွာ (၁၀၆)၊ ရေတွင်း၊ ဝါးတွင်း၊ ဝါးထပ်ပိုင် ၁ နေရာ၊ ဆရာတော် ဦးပညာသိပ္ပာ	၁၆၀ ဦးခန့်	ကျေးရွာအုပ်စု၊ ရေတွင်း၊ ယုန်ကျေးရွာအုပ်စု	ကျေးရွာအုပ်စု
၁၃၉၇-၁၄၀၆	စန်ပိုင်၊ ၁၀၀၇ က၊ ပျဉ်စင်၊ နဂါး ၁ နေရာ	၇ ဦး	၁၄၁၀-၁၄၁၆	ဆရာတော် ဦးစိန်ပိုင် ဦးသန်းစိန်၊ ရေတွင်း၊ ဆရာတော်၊ ရွာအုပ်စု၊ ၁ နေရာ နယ်ပယ်ရေတွင်း ၁ တွင်း၊ ဦးစိန်ပိုင် ဆရာတော် ပေါ်တွင် ရွာအုပ်စု ရွာအုပ်စု၊ ကျွန်ုပ်တို့အုပ်စု	၇၀၀ ဦးခန့်	ဆရာတော် ဦးစိန်ပိုင် နယ်ပယ်ရေတွင်း၊ ၁ တွင်း	ကျေးရွာအုပ်စု
၁၄၁၇-၁၄၂၆	ဆရာတော် (ဦးစိန်ပိုင်) တိုက်ရိုက် ၁ နေရာ၊ ဆရာတော် ၁ နေရာ၊ ရေတွင်း၊ ၁ တွင်း၊ အိမ် ၁ နေရာ ဝေပျဉ်စင်ဆရာတော် ၇ နေရာ၊ ဆရာတော် ၁ နေရာ	၁၀၀၀ ဦးခန့်				ရွာအုပ်စု၊ မြို့နယ်	ကျေးရွာအုပ်စု

ရာသီခွင်ပြ ပြက္ခဒိန်

ပြင်သား-လေ့ကျင့်
 ကောင်း စုစုပေါင်း
 ရာသီခွင်ပြ ပြက္ခဒိန်
 ခရီးစဉ် ၂၅-၁-၂၀၂၀
 ဦးစားဦးစွာ
 ၂၀၂၀ ခုနှစ် ဇူလိုင်လ ၁၅ ရက် ၉ ၁ ၁၁

အကြောင်းအရာ လစဉ်	တနင်္ဂနွေ	တနင်္လာ	ဥပုသ်	မင်္ဂလာ	ဗုဒ္ဓဟူး	သောတနင်္ဂနွေ	သောတနင်္ဂနွေ	သောတနင်္ဂနွေ	သောတနင်္ဂနွေ	သောတနင်္ဂနွေ	သောတနင်္ဂနွေ	သောတနင်္ဂနွေ
ရာသီဥတု												
ပွဲလမ်းသင်္ကေ	သင်္ကြန်	-	-	ဝါဆို သင်္ကြန် လက်ဖျပ်	၃၄၆	၃၄၆			နတ်သင်္ကေ	-	တရားပွဲ	-
ရောဂါ	လမ်းပျော ငှက်ပျော	ချောင်းဆိုး အဆုတ်ရောဂါ	ဖျား ခါးဆေး ချွေးနီ	ဖျား အူပိုးဝမ်း အူပိုးဝမ်း	ဖျား အူပိုးဝမ်း အူပိုးဝမ်း	ဖျား အူပိုးဝမ်း အူပိုးဝမ်း	-	နာရီ ချောင်းဆိုး	ဖျား ပျောက်ခါ	မူးမူးခါ	လမ်းပျော ရောင်ဝမ်း	ရောင်ဝမ်း ဆိုး
အလုပ်အကိုင်	ရေလုပ်ငန်း ချောင်းဝမ်း	ရေလုပ်ငန်း ချောင်းဝမ်း	ရေလုပ်ငန်း ချောင်းဝမ်း	ရေလုပ်ငန်း ချောင်းဝမ်း	ရေလုပ်ငန်း ချောင်းဝမ်း	ရေလုပ်ငန်း ချောင်းဝမ်း	ရေလုပ်ငန်း ချောင်းဝမ်း	ရေလုပ်ငန်း ချောင်းဝမ်း	ရေလုပ်ငန်း ချောင်းဝမ်း	ရေလုပ်ငန်း ချောင်းဝမ်း	ရေလုပ်ငန်း ချောင်းဝမ်း	ရေလုပ်ငန်း ချောင်းဝမ်း
ဝင်ငွေ												
ထွက်ငွေ												
ရေရရှိမှု	မရှိ	မရှိ	သင့်တော်	ရှိ	ရှိ	ရှိ	သင့်တော်	မရှိ	မရှိ	မရှိ	မရှိ	မရှိ
အလုပ်သမားအလုပ် ရက်များ	၈.၇.၁၀ ၈.၇.၁၀	၈.၇.၁၀ ၈.၇.၁၀	၈.၇.၁၀ ၈.၇.၁၀	၈.၇.၁၀ ၈.၇.၁၀	၈.၇.၁၀ ၈.၇.၁၀	၈.၇.၁၀ ၈.၇.၁၀	၈.၇.၁၀ ၈.၇.၁၀	၈.၇.၁၀ ၈.၇.၁၀	၈.၇.၁၀ ၈.၇.၁၀	၈.၇.၁၀ ၈.၇.၁၀	၈.၇.၁၀ ၈.၇.၁၀	၈.၇.၁၀ ၈.၇.၁၀
မီးဘိုမှု	မရှိ ပုဂ္ဂလိက	မရှိ ပုဂ္ဂလိက	ပုဂ္ဂလိက	ပုဂ္ဂလိက	ပုဂ္ဂလိက	ပုဂ္ဂလိက	ပုဂ္ဂလိက	ပုဂ္ဂလိက	ပုဂ္ဂလိက	ပုဂ္ဂလိက	ပုဂ္ဂလိက	ပုဂ္ဂလိက

ရာသီခွင်ပြ ပြက္ခဒိန်အပေါ်ဆွေးနွေးခြင်းနှင့် သုံးသပ်ခြင်း

ဥပဒေရေးရာ
အဖွဲ့အစည်း

၁ အာရှတစ်ဝန်းဆိုင်ရာ ဝမ်းကြောင်းလုပ်ငန်းများ- ရေလုပ်ငန်း / ကရော့စ်အယ်

၂ အိမ်ခြေ ၇၀% မှာ ရေလုပ်ငန်းလုပ်ကိုင်ကြပြီး ကရော့စ်အယ်မှာ ၂၀၁၂ မှာ

ဘာရှိသနည်း

၃ ရေလုပ်ငန်းမှတစ်ဆင့် ဝမ်းကြောင်းလုပ်ငန်းများ ပြုလုပ်ပါ

၄ ဥပဒေရေးရာ ဝမ်းကြောင်းလုပ်ငန်းမှတစ်ဆင့် ပြုလုပ်ခြင်းကြောင့် ဝမ်းကြောင်းလုပ်ငန်းများ ပြုလုပ်ပါ

၅ အလုပ်သမားအားလုပ်ကိုင်မှုများ သည်လုပ်ငန်းလုပ်ဆောင်မှုများ ၂၀၁၂၊ ၁၀

ရက်မှ ဘာဖြစ်သနည်း

၆ အမျိုးသမီးများ၏ အာရှတစ်ဝန်းဆိုင်ရာ ဝမ်းကြောင်းလုပ်ငန်း- ကလေးများ၊ ဝမ်းကြောင်း

၇ အမျိုးသားနှင့် အမျိုးသမီးလုပ်ကိုင်မှုများ စတင်တို့ ပြုလုပ်ပါ

၈ ဝမ်းကြောင်းလုပ်ငန်းများ ပြုလုပ်ခြင်းမှာ အိမ်ထောင်ရေးများနှင့် အချိန်ကုန်ကြေး

၉ အလုပ်သမားများ ဝမ်းကြောင်းလုပ်ငန်းများ လုပ်ကြခြင်း

၁၀ အမျိုးသားမှတစ်ဆင့် ဝမ်းကြောင်းလုပ်ငန်းများ စတင်တို့ သိမြင်ပတ်သက်မှုများ အား ပေးပေးဆွေးနွေး
မှုများ ပြုလုပ်ကြခြင်း

၁၁ စတင်တို့မှတစ်ဆင့် ဝမ်းကြောင်းလုပ်ငန်းများ ပြုလုပ်ခြင်း သိသည့် ဆွေးနွေးပေးပေးခြင်း

အဖွဲ့အစည်းချိတ်ဆက်မှုပြု ဇယား

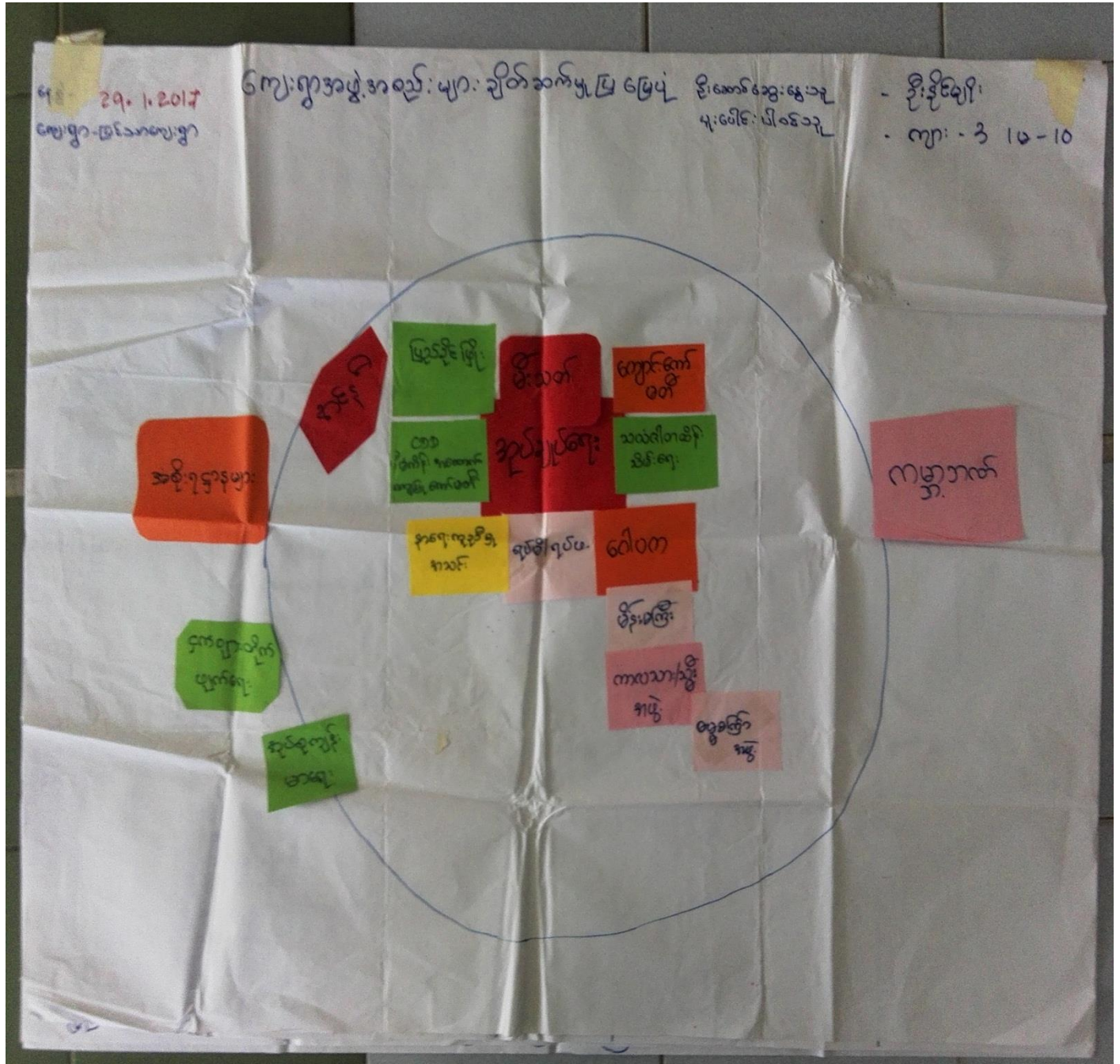

ပင့်ကူအိမ်ပြ မြေပုံ

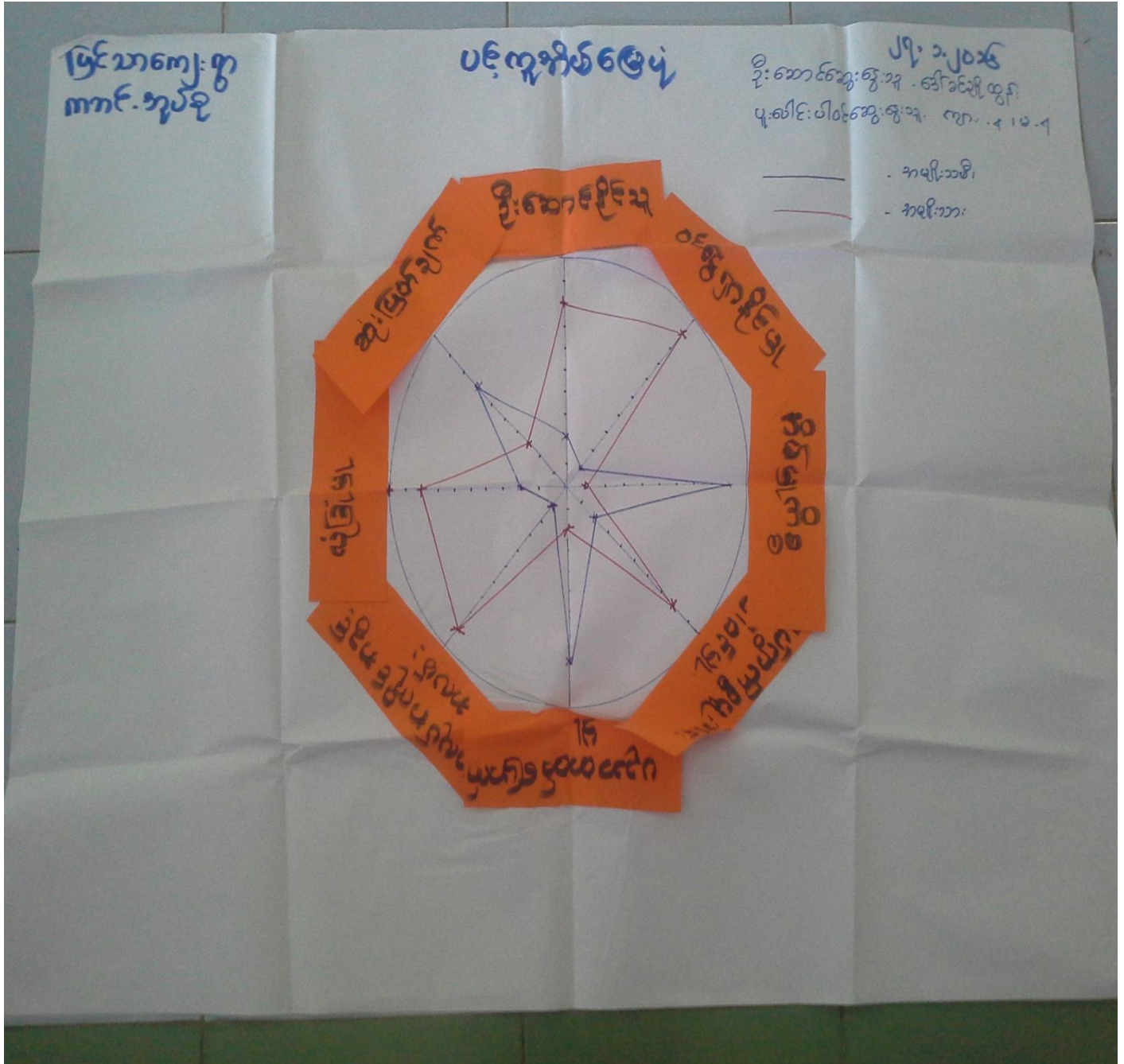

ပင့်ကူအိမ်ပြုပြင်အပေါ်သုံးသပ်ချက်

ပင့်ကူအိမ်ပြုပြင်မှုပေါ်
သုံးသပ်ခြင်း

၁ အမျိုးသမီးများသည် လုံခြုံမှု၊ ဦးဆောင်နိုင်မှု၊ ဝေဖန်နိုင်မှု၊ ဂုဏ်သိက္ခာပါဝင်မှု၊ အလုပ်အကိုင်အခွင့်အလမ်းတွင် အားနည်းသည်။ အမျိုးသားများသည် ဦးဆောင်နိုင်မှု၊ ဝေဖန်မှု၊ ဖွံ့ဖြိုးမှု၊ ရုပ်ပိုင်း၊ စာပေ၊ ကိစ္စပါဝင်မှုတွင် အမျိုးသမီးများထက် များသည်။

၂ အမျိုးသမီးများသည် အိမ်မှုကိစ္စများတွင် အချိန်ကုန်ကျသည်။

၃ အမျိုးသမီးများသည် ပညာတတ်မြောက်မှုတွင် အမျိုးသားများထက် များသည်။

၄ ဝေဖန်မှု၊ ဖွံ့ဖြိုးမှုတွင် အမျိုးသမီးများက နည်းပြီး အိမ်မှုကိစ္စများတွင် အချိန်ကုန်ကျသည်။

၅ လျော့စွာတွင် အမျိုးသမီးများ သီးသန့် အသိပေးဆွေးနွေးဖွဲ့စည်းမှုများ၊ လုပ်ငန်းခွင်နှင့် လုပ်အားစတင်မှု၊ ရရှိသော အခြေအနေအထားတွင် ဝေဖန်မှု၊ ဖွံ့ဖြိုးမှု၊ အချိန်ကုန်ကျမှု၊ စေ့စပ်မှုပါသည်။

အသက်မွေးဝမ်းကြောင်းပြ မြေပုံ

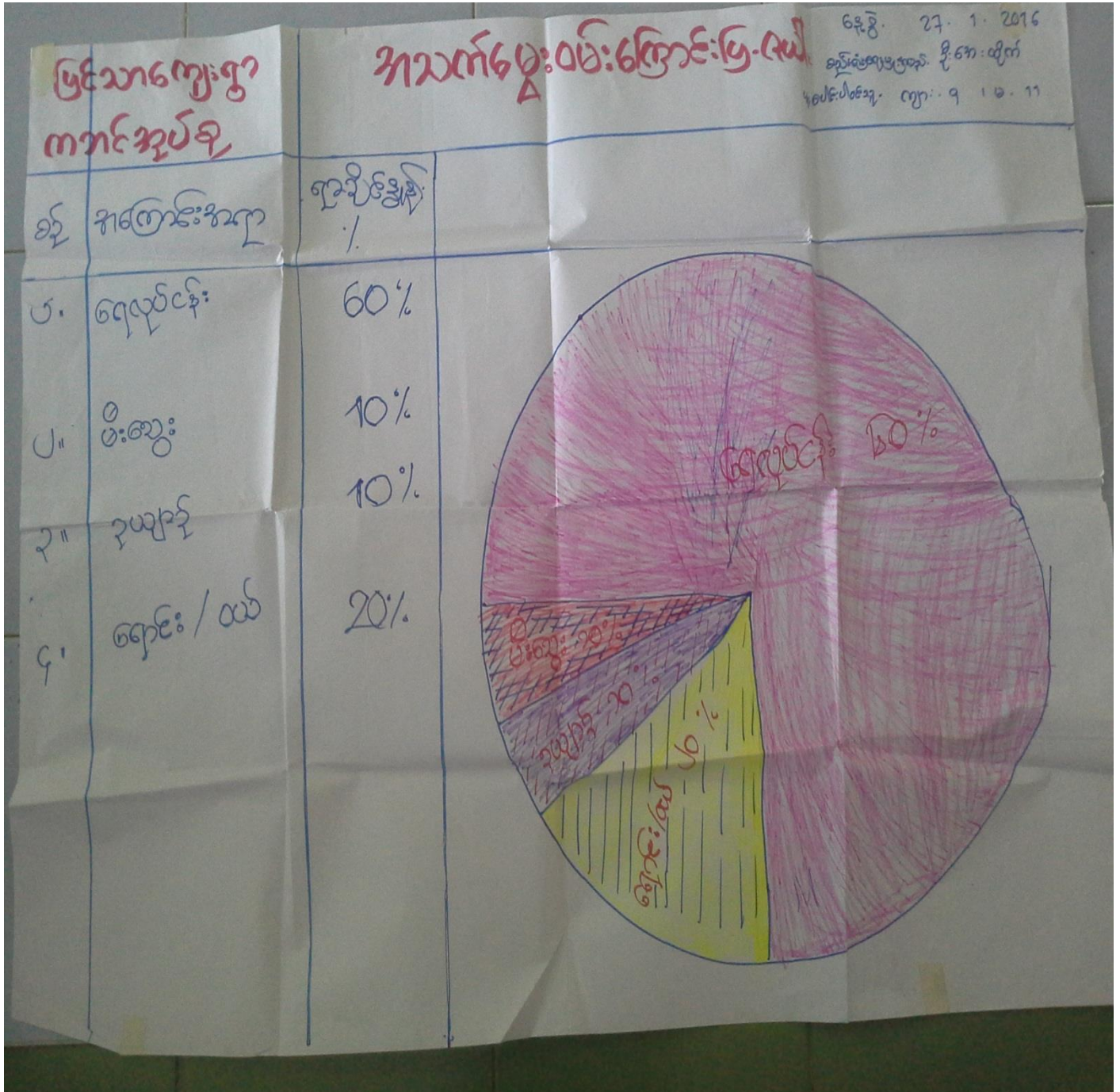

အသက်မွေးဝမ်းကြောင်းပြ မြေပုံအပေါ်သုံးသပ်ခြင်း

အသက်မွေး ဝမ်းကြောင်းပြ
မြေပုံအပေါ် သုံးသပ်ချက်

၁ အလုပ်အကိုင်အခွင့်အလမ်း ၅၀ ပါခြင်း။

၂ အမျိုးသားနှင့် အမျိုးသမီးလုပ်အားခဝန်းဝန်း ၇၅ ပါခြင်း။

၃ အမျိုးသမီးများ သင်တန်းများ လုပ်ရခြင်း၊ ရေလုပ်ငန်း၊ အစားအသောက်

၄ အစားအသောက်များ ၅၀ ကျော်အတွက်လျှင် လျှော့စရိတ်များခြင်း။

၅ ရေလုပ်ငန်းကိုအစီအစဉ်အတိုင်း လုပ်ကိုင်ကြောင်း တွေ့ရသည်။

၆ အစားအသောက်၊ ဥပမာအားဖြင့် မီးဖိုချောင်စက်နှင့် လုပ်ကိုင်ရာများ

ပိုင်ဆိုင်မှု စိစစ်ခြင်း

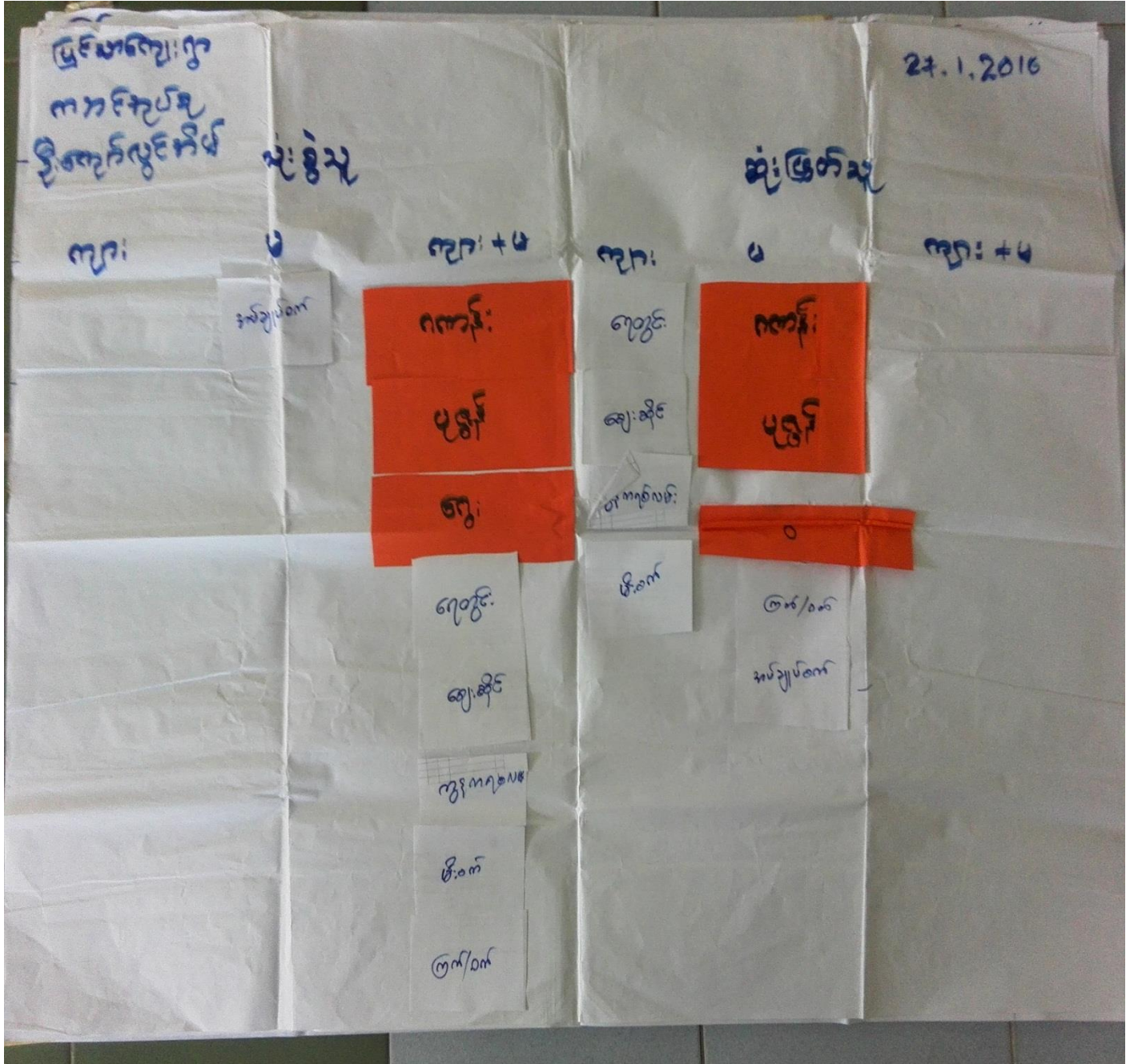



ပိုင်ဆိုင်မှု စိစစ်ခြင်းအပေါ်သုံးသပ်ချက်များ

ပိုင်ဆိုင်မှု စိစစ်ခြင်းအပေါ်သုံးသပ်ချက်များ

အချုပ်အုပ်စွဲများကို အမျိုးသမီးများသုံးစွဲကြပါပြီ

၁ ဂဏန်း၊ ပုခို၊ ပွဲ၊ ဂရု၊ ချေး၊ ချေး၊ ကွန်ကရစ်လမ်း၊ မီးခက်၊ ကြက်၊ ဝက်
တို့ကို အမျိုးသား၊ ကျား၊ အမျိုးသမီး၊ ကျား အသုံးပြုကြသည်။

၂ ဂရု၊ ချေး၊ ကွန်ကရစ်လမ်း၊ မီးခက်တို့ကို အမျိုးသား၊ ကျား၊ လက်ထိန်းချုပ်
စွဲဖြင့်ကြသည်။

၃ ဂဏန်း၊ ပုခို၊ ကြက်၊ ဝက်၊ အချုပ်အုပ်စွဲ၊ ပွဲတို့ကို အမျိုးသမီး၊ ကျား
စိစစ်ကြသည်။

၄ ပြင်ပပြင်ခြင်း၊ စိစစ်ခြင်းများကို အမျိုးသား၊ ကျား၊ ကျား ပြုလုပ်ကြသည်။

၅ အမျိုးသမီး၊ ကျား၊ လက်ထိန်းချုပ်ခြင်း၊ အကောင်းဆုံးစေ့စပ်စောင့်ရှောက်ခြင်းများ စွဲစိစစ်ပြုလုပ်ကြသည်။
အကျိုးရှိသည်။

ထိခိုက်လွယ်အုပ်စု သုံးသပ်ခြင်း

ပြင်သစ်ကျေးရွာ ကကင်အုပ်စု		ကြွယ်ဝမှုပြ. ဇယား	
စဉ်	အကြောင်းအရာ	ရာခိုင်နှုန်း	ပိုင်ဆိုင်မှုများ
1	အဆင့် (၁)	၃%	ကုမ္ပဏီပိုင်ဆိုင်မှုများ၊ မြေပိုင်ဆိုင်မှုများ၊ အိမ်အိမ်များ၊ မြေပိုင်ဆိုင်မှုများ၊ မြေပိုင်ဆိုင်မှုများ
2	အဆင့် (၂)	၅%	ကုမ္ပဏီပိုင်ဆိုင်မှုများ၊ မြေပိုင်ဆိုင်မှုများ၊ အိမ်အိမ်များ၊ မြေပိုင်ဆိုင်မှုများ
3	အဆင့် (၃)	၇၂%	ထက်ကန်စိုက်ပျိုးရေး၊ အိမ်အိမ်များ၊ မြေပိုင်ဆိုင်မှုများ၊ ကုမ္ပဏီပိုင်ဆိုင်မှုများ
4	အဆင့် (၄)	၂၀%	အိမ်အိမ်များ၊ ကုမ္ပဏီပိုင်ဆိုင်မှုများ၊ မြေပိုင်ဆိုင်မှုများ

ထိခိုက်လွယ်အပ်စုသုံးသပ်ခြင်းအပေါ် ဆွေးနွေးချက်များ

ကြွယ်ဝမှုပြုလုပ်သောအား
ဆုံးသတ်ချက်

၁ လျှော့စွန့်ခွဲခြင်း နှင့် ပါးစော့ရည်စုက ဆင့် (၂) တွင် အိမ်ခြေ (၇၀% သို့မဟုတ် သို့သော်
၂ ဆင်း ရဲနှုန်းပါးစော့က ဆင့် (၂) သို့မဟုတ် အကြောင်းမှာ အိမ်ခြေ၊ ပြုလုပ်ငါး၊ လဆား၊ လုပ်သူများ
လျာဘမ်းများ၊ လုပ်ဆောင်ရသောကြောင့် ပုံမှန်ငွေ ဖွဲ့ခြင်း၊ ကလေးများ ခြင်း
ကလေးများအား လျှော့စွန့်ခြင်း။

၃ အစီအစဉ်ဖြင့် ဆွဲယူခြင်း ဆင်းရဲနွမ်းပါးသူများ၏ အားလပ်ချိန်တွင် အစီအစဉ်ဖြင့် ဆွဲယူခြင်း
သူတို့၏ ကပ်စော့လျက်များကို ကလေးစားစဉ်းစားပေးခြင်း

၄ စားပေးစဉ်း ဖွဲ့စည်းသောကြောင့် စားဝတ်ဆောင်ရာအတွက် ဖွဲ့စည်းပေးခြင်း
ပါးလာမည်ဖြစ်သည့် ရေ၊ ငွေ၊ နှစ်ပါးခြင်းကြောင့် ကလေးငယ်များ ပြုမူ
အချိန်ပေးပြီး ဖွဲ့စည်းသောကြောင့် ပိုမိုစားဝတ်ဆောင်ရာအတွက် စားပါသည်။

ပြဿနာသစ်ပင်များ

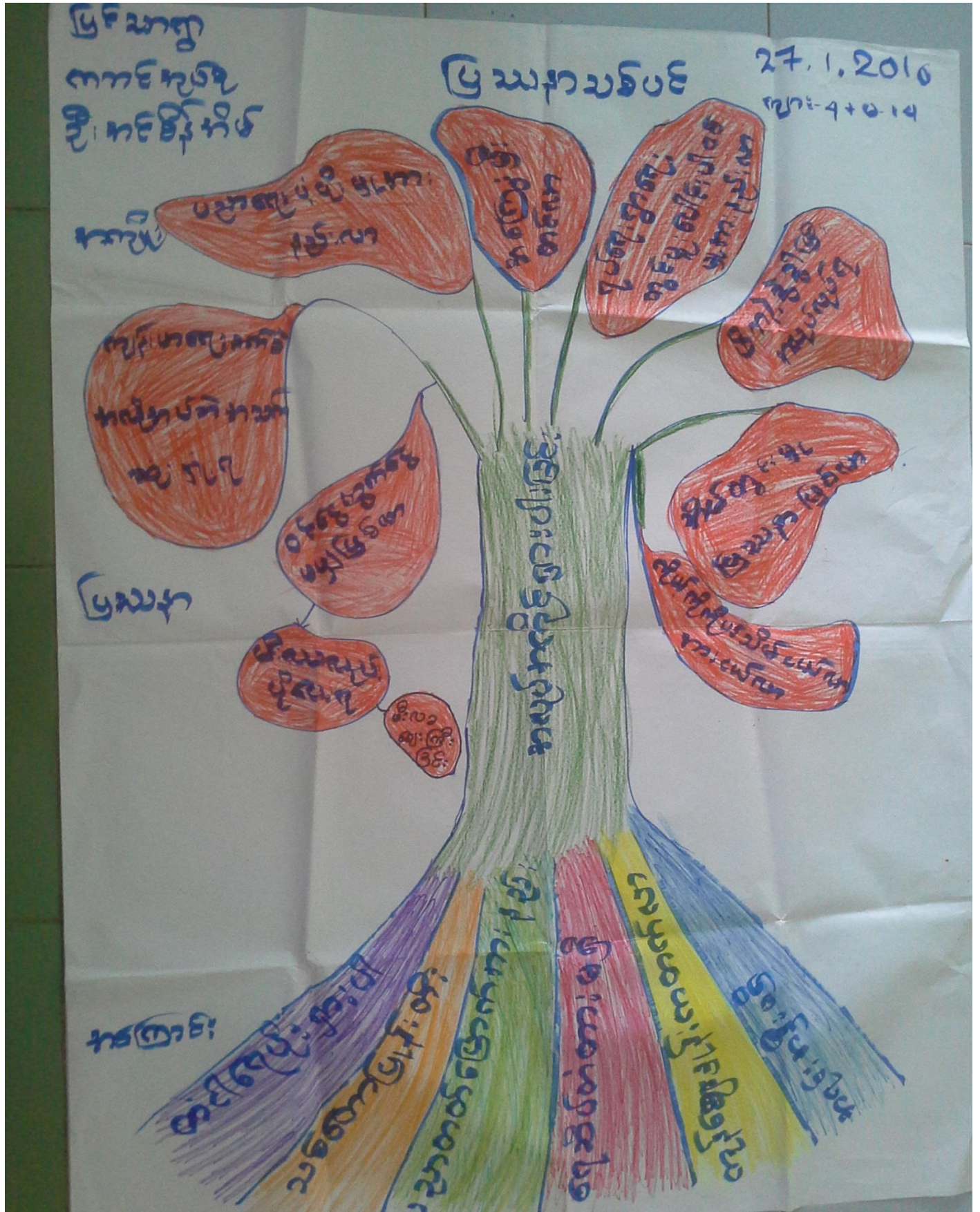

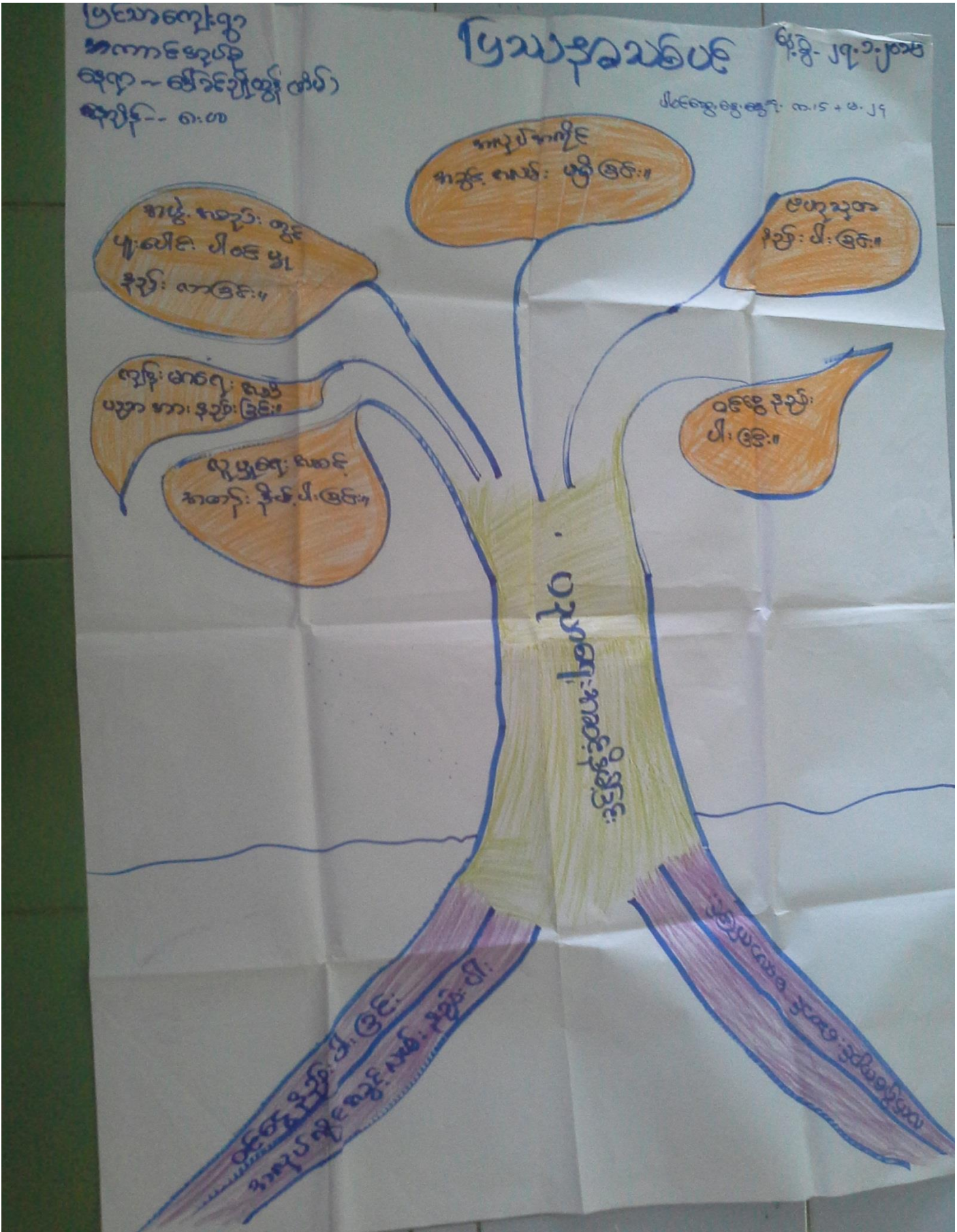

ကျေးရွာပိမံခန့်ခွဲမှုအဖွဲ့ဝင်များ

ကျေးရွာ - ဖြေသာ
 ၅၃၀၃ - ကံကစ

စဉ်	အမည်	အဖွဲ့ဝင်အမျိုးအမည်	Phone No.
1.	ဦးလှိုင်လှိုင်	ဒီဇိုင်းရေးဆွဲသူ	၀၇၇၄၈၆၈၇၅၄
2.	အောင်စွယ်စွယ်	"	၀၇၇၄၃၃၅၆၇၇
3.	အိတ်စွယ်စွယ်	အထောက်အကူ	၀၇၇၄၈၅၅၂၇၂
4.	ဦးဝင်းစွယ်	"	၀၇၇၄၀၇၇၇၇၃
5.	ဦးဝင်းစွယ်	အထောက်အကူ	၀၇၇၄၈၅၅၂၇၂
6.	အောင်စွယ်	အထောက်အကူ	၀၇၇၄၈၅၅၂၇၂
7.	ဦးကျော်ဦး	"	၀၇၇၄၅၅၅၅၅၅၄
8.	ဦးကျော်ကျော်	အထောက်အကူ	၀၇၇၄၇၆၆၆၆၆၇
9.	ဦးကျော်ကျော်	အထောက်အကူ	၀၇၇၄၄၄၄၄၄၄၆
10.	အောင်စွယ်	"	၀၇၇၄၅၅၅၅၅၅၅
11.	အောင်စွယ်	အထောက်အကူ	၀၇၇၄၈၆၈၆၈၆၈
12.	ဦးကျော်ကျော်	အထောက်အကူ	၀၇၇၄၅-၃၃၃၃၃၆
13.	အောင်စွယ်	"	၀၇၇၄၅၅၅၅၅၅၅
14.	ဦးကျော်ကျော်	အထောက်အကူ	၀၇၇၄၇၇၇၇၇၇၆
15.	ဦးကျော်ကျော်	"	၀၇၇၄၅၅၅၅၅၅၅
16.	အောင်စွယ်	"	၀၇၇၄၃၃၃၃၃၃၅

ကျေးရွာမှတင်ပြသောစီမံကိန်းလုပ်ငန်းခွဲများ

ဦးစားပေး လုပ်ငန်းများ -	ကျေးရွာမှတင်ပြသောစီမံကိန်းများ	ဖြည့်သွင်းရေး ကော်မရှင် 30.1.2017
၁) လမ်း		
၂) စာသင်ကျောင်း၊ အဆောင်အခန်း		
၃) ဆိပ်ခံတံတား		
၄) ဆေးလေးခန်း		
၅) ရေရရှိရေး (အိမ်အတွင်း)		
၆) ရေကန်		
၇) ငွေစုငွေချေး		
၈) ရေထွက်ဝတ္ထုများ၊ များအေးကွက်ဖြတ်တင်ရေး		

ဇူလိုင် ၁၀.၁. ၂၀၁၇

ကျေးရွာစီမံကိန်းများ

ပြင်သာ
ကောင်စု

၁) ကံကား (ဝေပိုင်ဆိုင်) (က + ဗ) |||| ၅

၂

၂) ဝေပိုင် ဝေပိုင် (အိမ်) (က) ||| ၃

၅

၃) ဗမ်း (ရွာစု) (က + ဗ) |||| ၅

၅

၄) ဝေပိုင် ဝေပိုင် (က + ဗ) |||| ၄

၅

၅) ဝေပိုင် ဝေပိုင် (က) | ၁

၂

၆) ဝေပိုင် (က) || ၂

၅

၇) ဝေပိုင် ဝေပိုင် ဝေပိုင် (က) ၀ ၀

၈) ဝေပိုင် ဝေပိုင် ဝေပိုင် (က + ဗ) |||| ၇ ၀

၉) ဝေပိုင် ဝေပိုင် (ဗ) ၀

ကျေးရွာအခြေခံအချက်အလက်များ



ပုံစံ- ၈-၁ ကျေးရွာအခြေခံအချက်အလက်များ (Form PC 1)

လမ်းညွှန်ချက်	ကျေးရွာအခြေခံအချက်အလက်များ	ပထမဆုံးမိတ်ဆက်ခရီးသွားဧကရာဇ်အသေအပါ	လူထုစည်းရုံးရေးများသည်
ကျေးရွာခေါင်းဆောင်များအားကျေးရွာအချက်အလက်များကိုပေးကြားရန်စီစဉ်ထားသည့်အချက်အလက်များကိုစီမံကိန်းမိတ်ဆက်အစည်းဝေးပတ်ဝန်းကျင်ဆိုင်ရာအစည်းအဝေးများတွင်	ကျေးရွာအခြေခံအချက်အလက်များ	ကျေးရွာအုပ်ချုပ်ရေးမှူး၏အမည်	လူထုစည်းရုံးရေးများသည်
ကျေးရွာအုပ်ချုပ်ရေးမှူးအမည်	- ဒေါ်ခင်စုဦး	ကျေးရွာအုပ်ချုပ်ရေးမှူး၏အမည်	- ဒေါ်ခင်စုဦး
ပြည်နယ်တိုင်းဒေသကြီး	ဧရာဝတီ	မြို့နယ်	ကျေးရွာအုပ်စု
		ကျေးရွာအုပ်စု	ကျေးရွာ

လူဦးရေ	အိမ်ထောင်စုအရေအတွက်	ကိုးကွယ်သည့်ဘာသာ	အိမ်ထောင်စုအရေအတွက်
လူဦးရေ (၁)	150	ဘာသာ(၁)	150
လူဦးရေ (၂)		ဘာသာ(၂)	
လူဦးရေ (၃)		ဘာသာ(၃)	
လူဦးရေစုစု		ဘာသာစေတနာ	
မသန်စွမ်းသူများ	46	၃၃၈	46
သက်ကြီးရွယ်အိုများ (၆၅ နှစ် နှင့်အထက်)	11	၃၃၈	11
စစ်ဘေးရှောင်			

	အမျိုးသား(အရေအတွက်)	အမျိုးသမီး (အရေအတွက်)
လူဦးရေ		
လူဦးရေ (၁)	455	392
လူဦးရေ (၂)		
လူဦးရေ (၃)		
အိမ်ထောင်စုစု	130	20

(ခ) အခြေခံအဆောက်အအုံ အသုံးအဆောင်များ

စာသင်ကျောင်း	အမှတ်ခြံမပါ	ကျန်းမာရေး	အမှတ်ခြံမပါ	ဘာသာရေးအဆောက်အအုံများ	အမှတ်ခြံမပါ
အထက်တန်းကျောင်း	<input type="checkbox"/>	ဆေးရုံ	<input type="checkbox"/>	ဓေတီ	<input checked="" type="checkbox"/>
အလယ်တန်းကျောင်း	<input type="checkbox"/>	ကျန်းမာရေးဌာန	<input type="checkbox"/>	ဘုန်းကြီးကျောင်း	<input checked="" type="checkbox"/>
မူလတန်းကျောင်း	<input checked="" type="checkbox"/>	ကျန်းမာရေးဌာနခွဲ	<input type="checkbox"/>	ဟိန္ဒူဘုရားကျောင်း	<input type="checkbox"/>
မူကြိုကျောင်း	<input type="checkbox"/>	ဆေးပေးခန်း	<input type="checkbox"/>	ခရစ်ယာန်ကျောင်း	<input type="checkbox"/>
အခြား	<input type="checkbox"/>	အခြား	<input type="checkbox"/>	ဗလီ	<input type="checkbox"/>
				အခြား	<input type="checkbox"/>
မှတ်ချက်		မှတ်ချက်		မှတ်ချက်	

(ဂ) ကျွမ်းကျင်သူများမှတ်တမ်း (ကျေးရွာတွင်နေထိုင်သော သို့မဟုတ် တခြားရွာမှလာရောက်သောကျွမ်းကျင်သူများ)

(၁) စာသင်ကျောင်း			(၂) ကျန်းမာရေး			(၃) လက်မှုပညာရှင်		
	ရွာတွင် နေထိုင်သူ	အခြားရွာမှလာသူ		ရွာတွင် နေထိုင်သူ	အခြားရွာမှလာသူ		ရွာတွင် နေထိုင်သူ	အခြားရွာမှလာသူ
မှလတန်းပြ ဆရာ/မ	<input checked="" type="checkbox"/>	<input checked="" type="checkbox"/>	ဆရာဝန်	<input type="checkbox"/>	<input type="checkbox"/>	လက်သမား	<input checked="" type="checkbox"/>	<input type="checkbox"/>
အထက်တန်းပြ ဆရာ/မ	<input type="checkbox"/>	<input type="checkbox"/>	လက်ထောက် ကျန်းမာရေးမှူး	<input type="checkbox"/>	<input type="checkbox"/>	ပန်းချီ	<input checked="" type="checkbox"/>	<input type="checkbox"/>
အလယ်တန်းပြ ဆရာ/မ	<input type="checkbox"/>	<input type="checkbox"/>	အမျိုးသမီး ကျန်းမာရေး ဆရာမ	<input type="checkbox"/>	<input type="checkbox"/>	လျှပ်စစ်ကျွမ်းကျင် မီးသမား	<input checked="" type="checkbox"/>	<input type="checkbox"/>
မူကြိုဆရာ/မ	<input type="checkbox"/>	<input type="checkbox"/>	သားဖွားဆရာမ	<input checked="" type="checkbox"/>	<input checked="" type="checkbox"/>	ရေပိုက်သွယ်သူ	<input checked="" type="checkbox"/>	<input type="checkbox"/>
အခြား <i>အဖွဲ့</i>	<input checked="" type="checkbox"/>	<input checked="" type="checkbox"/>	ပြည်သူ့ ကျန်းမာရေး လုပ်သား	<input checked="" type="checkbox"/>	<input checked="" type="checkbox"/>	စက်ပြင်ဆရာ	<input checked="" type="checkbox"/>	<input type="checkbox"/>
မှတ်ချက်			မှတ်ချက်			မှတ်ချက်		

(ဃ) ကျေးရွာသို့ ရောက်ရှိနိုင်သည့်လမ်းအခြေအနေ / ကျေးရွာတစ်ရွာသည် ၎င်း၏ကျေးရွာအုပ်စုနှင့် ဆက်သွယ်ထားသော လမ်းအခြေအနေ (အောက်ပါတို့ကို ဝိုင်းပါ)

ကျောက်ကြမ်းလမ်း ကတ္တရာလမ်း ကွန်ကရစ်လမ်း မော်တော်ဆိုင်ကယ်လမ်း
 ကျောက်ခင်းလမ်း မြေသားလမ်း လူသွားလမ်း အခြား ၆၇ လမ်း

(င) ကျေးရွာတွင် ဖွဲ့စည်းပုံချက်

(၁) လူထုအတိုးပြုစီမံကိန်းမစတင်မီ ဤကျေးရွာတွင် ကျေးရွာဖွဲ့စည်းပုံ ဖိတ်ချက်ရှိခဲ့ပါသလား? ပိုင်းပါ
ရှိပါသည်/မရှိပါ/မသိပါ

(၂) ရှိခဲ့ပါလျှင် ဤဖိတ်ချက်ကို မည်သည့် မှုနှစ်တွင် ပြင်ဆင်ခဲ့ပါသနည်း? နှစ်-----/မသိပါ

(၃) ဤဖိတ်ချက်ကို ပြိုနယ်မှအတည်ပြုခဲ့ပါသလား? ပြုခဲ့ပါသည်/မပြုခဲ့ပါ/မသိပါ

(စ) ခေါင်းဆောင်အဖွဲ့

(၁) ဤကျေးရွာ၏ ဝဟိုမှ ၎င်းကျေးရွာအုပ်စု၏ ဝဟိုအထိ ခရီးပိုင်မည်မျှ ကွာဝေးသနည်း? ပိုင်-၂၅၂- /မသိပါ

(၂) ဤကျေးရွာမှ ၎င်းကျေးရွာအုပ်စု ဝဟိုအထိ သွားလာရာတွင် ကြာမြင့်သည့် အချိန် ၄၅ မိနစ်

ခြောက်စသို့ ရာသီတွင် ကြာချိန် ၄၅ မိနစ် ----- ထော်လာရီ/မော်တော်ဆိုင်ကယ်/ခြေလျှင်/လား/မော်တော်သုတ်/
 အခြား ၆၇ လမ်း -----

မိုးရာသီတွင် ကြာချိန် ၄၅ မိနစ် ----- ထော်လာရီ/မော်တော်ဆိုင်ကယ်/ခြေလျှင်/လား/မော်တော်သုတ်/
 အခြား ၆၇ လမ်း -----

(ဆ) ပတ်ဝန်းကျင်ဆိုင်ရာ သဘာဝဘေးအန္တရာယ် ဤကျေးရွာတွင် ကြေမိခြင်းကို သဘာဝဘေးအန္တရာယ် ကျရောက်မှု ဖြစ်နိုင်ပါသလား။



မရှိပါ

ရှိပါသည်

ရှိလျှင်ဖော်ပြပါ-----

(ဇ) ကျေးရွာတွင် ဇွဲ၊ စည်းထားသော အဖွဲ့အစည်းများ လူထုထပ်ပိုပြုစီမံကိန်းမတိုင်မီ ဤကျေးရွာတွင် ကျေးရွာဖွံ့ဖြိုးရေးအတွက် အစိုးရ(သို့)ရွာသားများကိုယ်တိုင်(သို့) စီမံကိန်းတစ်ခုခုမှ ဇွဲ၊ စည်းထားသည့် အဖွဲ့အစည်းများရှိပါသလား။

- (၁)-----
- (၂)-----
- (၃)-----
- (၄)-----
- (၅)-----
- (၆)-----

ကျေးရွာခေါင်းဆောင်

အမည် ဒေါ်.ခင်လွင်

လက်မှတ် [Signature]

နေ့ရက် 30.1.17

လူထုစည်းရုံးရေးမှူး

အမည် ဒေါ်.မြ.မြ.မြ.မြ.

လက်မှတ် [Signature]

နေ့ရက် 30.1.17

စီမံကိန်းစက်ဝန်း အချိန်ဇယား

ပုံစံ - ၀-၂ - စီမံကိန်းစက်ဝန်းအချိန်ဇယား (PC 2)

လမ်းညွှန်မှတ်တမ်း	သက်ဆိုင်ရာလူထုစည်းရုံးရေးမှူး/လက်ထောက်နည်းပညာနည်းပညာပေးမှုများ	စီမံကိန်းစက်ဝန်းအဆင့်တစ်ခုစီပြီးစီးတိုင်းကျေးရွာနှင့်
ကျေးရွာအုပ်စုအတွက်ပုံစံကံဖြည့်သွင်းရမည်။		
စည်းရုံးရေးမှူး/ဝန်ထမ်း အမည် - ခင်မြစင်မြစို မှီး		
ဖေ.ရီ	၁၀.၁.၂၀၁၇	စက်ဝန်းအားအမှတ်ခြိပ်ပါ <input type="checkbox"/> စက်ဝန်း(၁) <input type="checkbox"/> စက်ဝန်း(၂) <input type="checkbox"/> စက်ဝန်း(၃) <input type="checkbox"/> စက်ဝန်း (၄)
ပြည်နယ်/တိုင်း	စာပေ	ကျေးရွာအုပ်စု စာပေ ကျေးရွာ ပြေစာ

စီမံကိန်းအောင်မြင်မှုအဆင့်များ	ဖေ.ရီ		အစည်းအဝေးတွင်တက်ရောက်သူအရေအတွက်			
	စတင်သည့် နေ့	ပြီးဆုံးသည့်နေ့	အမျိုးသားအရေအတွက်	အမျိုးသမီးအရေအတွက်	အိမ်ထောင်စုအရေအတွက်	လူမျိုးစုတက်ရောက်သူအရေအတွက်နှင့် လူမျိုးစုအမည်
၁။ ကျေးရွာစီမံကိန်း စီမံဆက်အစည်းအဝေး	၁၀.၁.၂၀၁၇	၁၁.၁.၂၀၁၇	၈၁	၄၁	၁၂၂	၁၅၈ ၆၆
၂။ ကျေးရွာစီမံကိန်းစီမံဆက်အစည်းအဝေး	၁၀.၁.၂၀၁၇	၁၁.၁.၂၀၁၇	၈၁	၄၁	၁၂၂	၁၅၈ ၆၆
၃။ ကျေးရွာအုပ်စု လုပ်ငန်းဆိုင်ရာတိုက်ရိုက်အစည်းအဝေး	၁၁.၁.၁၇	၁၂.၁.၁၇	၃၁	၃၄	၆၅	၁၅၈ ၆၅
၄။ မြို့နယ်အဆင့်စီမံကိန်းရေးဆွဲရေးနှင့်အကောင်အထည်ဖော်ရေးကော်မတီ၏ စီမံကိန်း သုံးသပ်မှုအစည်းအဝေး			မလို	မလို	မလို	မလို
၅။ မြို့နယ် စီမံကိန်းရေးဆွဲရေးနှင့်အကောင်အထည်ဖော်ရေးကော်မတီ၏ဆုံးဖြတ်မှုကို ရွာသို့ အသိပေးအကြောင်းကြားသည့်အစည်းအဝေး						
၆။ စီမံကိန်းလုပ်ငန်းစီမံဆက်လုပ်ဆောင်ခြင်းအစည်းအဝေး			မလို	မလို	မလို	မလို

ကျေးရွာဖွံ့ဖြိုးရေးဦးစီးဌာနအစဉ် (Form PC 3)

လယ်ယာနှင့်ရွာကျေးရွာအုပ်စု (၃) ကျေးရွာများမှ မြို့နယ်အစဉ်အတိုင်း အစဉ်အတိုင်း အစဉ်အတိုင်း အစဉ်အတိုင်း အထောက်အကူပြုပေးနိုင်ရန်အတွက် လူထုစည်းရုံးရေးများအကူအညီဖြင့် ဤပုံစံကိုပြည့်စုံအောင် ဖြည့်သွင်းရမည်။	
လူထုစည်းရုံးရေးများ/ဝန်ထမ်း အမည် - ခင်ဖြူစွန်း၊ ဖြူစွန်း၊ မြို့	
နေ့စွဲ ၃၀.၀၁.၂၀၂၄	စက်ဝန်းအား အမှတ်ခြစ်ပါ (V) <input checked="" type="checkbox"/> စက်ဝန်း(၁) <input type="checkbox"/> စက်ဝန်း(၂) <input type="checkbox"/> စက်ဝန်း(၃) <input type="checkbox"/> စက်ဝန်း(၄)
ပြည်နယ်/တိုင်း စာပြည်	မြို့နယ် ကျေးရွာအုပ်စု ကျေးရွာ ပြင်သာ
က၊ အခက်အခဲအတားအဆီးများအစွဲအခံခြင်း - ယခုလက်ရှိအခြေအနေတွင် ဤကျေးရွာဖွံ့ဖြိုးတိုးတက်ရေးအတွက် အဓိကအခက်အခဲအတားအဆီးများသည် မည်သည့်များဖြစ်ပါသနည်း။ (အမျိုးသား/သမီး အနည်းဆုံးအခက်အခဲ ၅ ခုစီဖော်ပြပါ)	
အမျိုးသား အဖွဲ့မှတင်ပြသော အခက်အခဲအတားအဆီးများ	အမျိုးသမီး အဖွဲ့မှတင်ပြသော အခက်အခဲအတားအဆီးများ
၁။ စကျေရွာတွင် လမ်းမကောင်းဘဲ ရေကြောင့်၊ ဘေးအန္တရာယ် ဖြစ်နေခြင်း။	၁။ ရွာတွင် လမ်းမကောင်းခြင်း၊ ရေကြောင့် ဘေးအန္တရာယ် ဖြစ်နေခြင်း။ ဘေးအန္တရာယ် ဘေးအန္တရာယ် ဖြစ်နေခြင်း။
၂။ ရေလျှော့လျှော့စွာ မရရှိခြင်း၊ ရေကြောင့် ကျန်းမာရေး မခိုင်ခံ့ခြင်း။	၂။ စားနပ်ရိက္ခာ မရရှိခြင်း၊ ရေကြောင့်၊ ရွာသူ ရွာသားများ အားလုံး ကျန်းမာရေး မခိုင်ခံ့ ခံနိုင်ခြင်း။
၃။ စကျေရွာတွင် ရေလျှော့စွာ ရေလျှော့စွာ ရွာသူများ အချစ်အစာမကောင်းဘဲ၊ ရေကြောင့် စီးပွားရေး မခိုင်ခံ့ခြင်း။	၃။ ရေလျှော့စွာ ဝတ်စား မရရှိခြင်း၊ ရေကြောင့် ဘေးအန္တရာယ် ဖြစ်နေခြင်း၊ ကျန်းမာရေး ဘေးအန္တရာယ် ဖြစ်နေခြင်း။
၄။ ရွာအတွင်း ရေလျှော့စွာ စွန့်ပစ် ခံနိုင်ခြင်း။	၄။ စားနပ်ရိက္ခာ မကောင်းဘဲ၊ စားနပ်ရိက္ခာ မပါဘဲ၊ ရေကြောင့်၊ မသနားဘဲ၊ ရွာတွင် ခံနိုင်ခြင်း။
၅။ ကလေး မပျော်ရွှင်ဘဲ၊ မသနားဘဲ၊ ရွာတွင် စွန့်ပစ်ခြင်း။	၅။

၁၈ မျှော်မှန်းခြင်း- နေ့စဉ်လုပ်ငန်း (၅) နှစ် အတွင်း ကျေးရွာခွဲ ဦးစားပေး မျှော်မှန်းလုပ်ငန်းများအား တင်ပြပါ။

အမျိုးသား အဖွဲ့မှတင်ပြသောမျှော်မှန်းချက်များ	အမျိုးသမီး အဖွဲ့မှတင်ပြသောမျှော်မှန်းချက်များ
၀ ဂွာတွင်း-လမ်းများ-ကောင်းမွန်လာရန် ဘူး-၂လာ၂က စင်ပြေလာခြင်း။	၀ ဂွာတွင်း-လမ်းများ-ကောင်းမွန်လာခြင်း ဖြင့် ဥပဒေရေးရာ-၂လာ၂က စင်ပြေ လာမည်။
၂ ကျေးရွာလမ်းများ-ခွဲခြားရန် စီစဉ်တွင်းများ-လျှော့ချခြင်း။	၂ ကျေးရွာလမ်းများ-လျှော့ချခြင်း ကွယ်ကမ်းများ-လျှော့ချခြင်း ကွယ်ကမ်းများ-လျှော့ချခြင်း။
၃ ကျေးရွာတွင်းရှိသော ကျေးရွာများ များ-ကွယ်ကမ်းများ-လျှော့ချခြင်း ကျေးရွာလမ်းများ-လျှော့ချခြင်း။	၃ ကျေးရွာလမ်းများ-လျှော့ချခြင်း ကျေးရွာလမ်းများ-လျှော့ချခြင်း ကျေးရွာလမ်းများ-လျှော့ချခြင်း။
၄ ကျေးရွာတွင်းရှိသော ကျေးရွာများ များ-လျှော့ချခြင်း-လျှော့ချခြင်း ကျေးရွာလမ်းများ-လျှော့ချခြင်း။	၄ ကျေးရွာလမ်းများ-လျှော့ချခြင်း ကျေးရွာလမ်းများ-လျှော့ချခြင်း ကျေးရွာလမ်းများ-လျှော့ချခြင်း။
၅ ကျေးရွာလမ်းများ-လျှော့ချခြင်း ကျေးရွာလမ်းများ-လျှော့ချခြင်း ကျေးရွာလမ်းများ-လျှော့ချခြင်း။	၅ ကျေးရွာလမ်းများ-လျှော့ချခြင်း ကျေးရွာလမ်းများ-လျှော့ချခြင်း ကျေးရွာလမ်းများ-လျှော့ချခြင်း။

၁၉ လူထုဝင်တန်း၏ လာမည့် (၃) နှစ်အတွက်အကန့်အသတ်ခံရသော ဦးစားပေး ခွဲခြားတက်မှု လုပ်ငန်း အစီအစဉ်များအားတင်ပြပါ။

အဆင့်	ကျေးရွာအတွက် ဦးစားပေး ခွဲခြားတက်မှု လုပ်ငန်းစဉ်များ	အမျိုးသား(အမျိုးသားများ/ အမျိုးသမီးများ/အမျိုးသား+အမ မီးသမီး)	ခန့်မှန်းကျန်ကျ စရိတ်	အကျိုးခံစားခွင့်ရှိလူစဉ် မှန်းခွဲခြားအရေ အတွက်
၀	ဂွာတွင်း-လမ်း	m + ၁၀	8250000	847
၂	ကျေးရွာလမ်းများ-လျှော့ချခြင်း	m + ၁၀		
၃	ကျေးရွာလမ်းများ-လျှော့ချခြင်း	m + ၁၀		
၄	ကျေးရွာလမ်းများ-လျှော့ချခြင်း	m + ၁၀		
၅	ကျေးရွာလမ်းများ-လျှော့ချခြင်း	m + ၁၀		
	ကျေးရွာလမ်းများ-လျှော့ချခြင်း	m		



ယခုလူထုဝင်ပေါက်များ၏ လာမည့် (၃)နှစ်အတွက် အကျိုးမဝင်ခံသာ ဦးစားပေး ဖွံ့ဖြိုးတိုးတက်မှု လုပ်ငန်း အစီအစဉ်များအား အစီအစဉ်ပြုစာချုပ်

အဆင့်	ကျေးရွာအတွက် ဦးစားပေး ဖွံ့ဖြိုးတိုးတက်မှု လုပ်ငန်းစဉ်များ	အစီအစဉ်(အမျိုးသားများ/အမျိုးသမီးများ/အမျိုးသား+အမျိုးသမီး)	အစီအစဉ်
၁	ကျေးရွာ ဖွံ့ဖြိုးရေး လုပ်ငန်းစဉ်များ	၇	ကျေးရွာ ဖွံ့ဖြိုးရေး လုပ်ငန်းစဉ်များ
၂	ကျေးရွာ ဖွံ့ဖြိုးရေး လုပ်ငန်းစဉ်များ	၆	ကျေးရွာ ဖွံ့ဖြိုးရေး လုပ်ငန်းစဉ်များ
၃			
၄			
၅			

ဥက္ကဋ္ဌ ၊ ကျေးရွာဝင်ပေါက်များအထောက်အကူပြုကော်မတီမှ အတည်ပြုသည်။

အမည် ဦး လှိုင်ကို ----- လက်မှတ် ----- ခန့်.စုံ ----- 30.1.2017

ကျေးရွာအုပ်စုစီမံကိန်းလုပ်ငန်းခွဲရွေးချယ်ခြင်း

ပုံစံ- ၈-၄ ကျေးရွာအုပ်စုစီမံကိန်းလုပ်ငန်းခွဲရွေးချယ်ခြင်းပုံစံ (Form PC 4)

လက်ညှိုးရွက်စီမံကိန်းလုပ်ငန်းခွဲရွေးချယ်မှုအစည်းအဝေးပြီးနောက်တွင် ကျေးရွာအုပ်စုမှ CF/TF တို့၏ အကူအညီရယူ၍ ကျေးရွာစီမံကိန်းလုပ်ငန်းခွဲရွေးချယ်ခြင်း အဆိုပါပုံစံအား ပြည့်စုံအောင်ဖြည့်သွင်းရမည်။ ဤပုံစံအား ပြည့်စုံစွာဖြည့်သွင်းပြီးပါက ကျေးရွာအုပ်စုမှ ငွေကြေးထောက်ပံ့ရေးစီမံကိန်းတွင် TPIC သို့ ပေးပို့ရန်အတွက် နောက်ဆက်တွဲအဖြစ် ထားရှိရမည်။ CF မှ ကျေးရွာအုပ်စုရွေးချယ်စီမံကိန်းလုပ်ငန်းခွဲရွေးချယ်ရာ အချက်အလက်များကို MIS သို့ ထည့်သွင်းရမည်။ (ယခုစီမံကိန်းလုပ်ငန်းခွဲ မလုပ်ကိုင်သော ကျေးရွာများ ပေါင်းပါ။)

ကျေးရွာစီမံကိန်းရွေးချယ်မှု/ဝန်ထမ်းအမည် ဒေါ်မင်းမြင့်ဦး

နေ့စွဲ 3.2.17 စက်ဝန်းအားအမှတ်ခြစ်ပေးပါ။ (✓) ဝက်ဝန်း(၁) ဝက်ဝန်း(၂) ဝက်ဝန်း(၃) ဝက်ဝန်း(၄)

ပြည်နယ်/တိုင်း တနင်္သာရီ မြို့နယ် ဥပန်း ကျေးရွာအုပ်စု တကွေ

ကျေးရွာအမည်	ဆောင်ရွက်မည့် လုပ်ငန်းများ	အတိုင်းအတာ	ရန်ပုံငွေလိုက်ရိုက် အကျိုးစီးပွားခွင့်ရှိ သူများ	အဆိုပြုကင်းပြသူ	ခန့်မှန်းကျန်ကျစရိတ်			စုစုပေါင်း
					စီမံကိန်းမှ ထည့်ဝင်မှု	ကျေးရွာမှ ထည့်ဝင်မှု	အခြားထည့်ဝင်မှု (ခေါ်ပြုပါ) ထည့်ဝင်ငွေ အမည်/အဖွဲ့	
မြင်းစော့	ခင်းစော့	30'x120'	1791	<input type="checkbox"/> ကျား <input type="checkbox"/> ဝေ <input type="checkbox"/> ကျား+ ဝေ	5750000	7000000		12750000
ကွက်ဘက်	ရွာတွင်းလမ်း	160'x8'x9'	1153	<input type="checkbox"/> ကျား <input type="checkbox"/> ဝေ <input type="checkbox"/> ကျား+ ဝေ	9750000			9750000
ရွာဘက်	ရွာတွင်းမြေပြင်ခြင်း	30'x60'	ရွာကမ်း(32) ရွာကမ်း(34) ဘက် (1) ဝေ (3)	<input type="checkbox"/> ကျား <input type="checkbox"/> ဝေ <input type="checkbox"/> ကျား+ ဝေ	7000000	564391	1526391	7564391
ဥပန်းကြီး	ကျွန်းကျွန်းလမ်း	700'x6'x6"	283	<input type="checkbox"/> ကျား <input type="checkbox"/> ဝေ <input type="checkbox"/> ကျား+ ဝေ	6000000			6000000

ကျောင်းတော်	ကျွန်းကျွန်းလမ်း	100'x8'x6"	259	<input type="checkbox"/> ကျား <input type="checkbox"/> ဝေ <input type="checkbox"/> ကျား+ ဝေ	11750000			11750000
ကျွန်းတော်	ကျွန်းကျွန်းလမ်း	270'x8'x9'	215	<input type="checkbox"/> ကျား <input type="checkbox"/> ဝေ <input type="checkbox"/> ကျား+ ဝေ	7750000			7750000
ခြင်္သေ့	ကျွန်းကျွန်းလမ်း	1000'x7'x6"	981	<input type="checkbox"/> ကျား <input type="checkbox"/> ဝေ <input type="checkbox"/> ကျား+ ဝေ	8250000			8250000
ဘိဝံသ	ကျွန်းကျွန်းလမ်း	130'x8'x6"	2183	<input type="checkbox"/> ကျား <input type="checkbox"/> ဝေ <input type="checkbox"/> ကျား+ ဝေ	14700000			14700000
ရွှေပြင်ကျောင်း	ကျွန်းကျွန်းလမ်း	300'x3'x5'	509	<input type="checkbox"/> ကျား <input type="checkbox"/> ဝေ <input type="checkbox"/> ကျား+ ဝေ	7750000			7750000
ကမာရွှေ	ကျွန်းကျွန်းလမ်း	1000'x8'x6"	766	<input type="checkbox"/> ကျား <input type="checkbox"/> ဝေ <input type="checkbox"/> ကျား+ ဝေ	8500000			8500000

ရာထူး - ကျေးရွာအုပ်စု စီမံကိန်းစီမံကိန်းဦးစီးဌာန အမည် ဒေါ်ခင်ခင် လက်မှတ် [Signature] ရက်စွဲ 3.2.17

ပုံစံ- ၀-၄ ကျေးရွာအုပ်စုစီမံကိန်းလုပ်ငန်းခွဲရွေးချယ်ခြင်းပုံစံ (Form PC 4)

လမ်းညွှန်ချက်စီမံကိန်းလုပ်ငန်းခွဲရွေးချယ်မှုအစည်းအဝေးပြီးနောက်တွင် ကျေးရွာအုပ်စုမှ CF/TF တို့၏ အကူအညီရယူ၍ ကျေးရွာစီထောက်ကော်မတီမှ လက်မှတ်ရေးထိုးပြီး အဆိုပါပုံစံအား ပြည့်စုံအောင်ဖြည့်သွင်းရမည်။ ဤပုံစံအား ပြည့်စုံစွာဖြည့်သွင်းပြီးပါက ကျေးရွာအုပ်စုမှ ငြိမ်းတိုးတက်ရေးစီမံချက်တွင် TPIC သို့ ပေးပို့ရန်အတွက် နောက်ဆက်တွဲအဖြစ် ထားရှိရမည်။ CF မှ ကျေးရွာတစ်ရွာချင်းစီ၏ စီမံကိန်းလုပ်ငန်းခွဲဆိုင်ရာ အချက်အလက်များကို MIS သို့ ထည့်သွင်းရမည်။ (ယခုနှစ်စီမံကိန်းလုပ်ငန်းခွဲ မလုပ်ကိုင်သော ကျေးရွာများ မပါဝင်ပါ။)

ကျေးရွာစည်းရုံးရေးဖွဲ့/ဝန်ထမ်းအမည် ခေါ်ဖြင့်ဖြင့်

နေ့စွဲ 3.2.17 စက်ဝန်းအားအမှတ်ဖြစ်ပေးပါ။ (✓) စက်ဝန်း(၁) စက်ဝန်း(၂) စက်ဝန်း(၃) စက်ဝန်း(၄)

ပြည်နယ်/တိုင်း တနင်္သာရီ မြို့နယ် ညွှန်းဇ ကျေးရွာအုပ်စု ကကင်

ကျေးရွာအမည်	ဆောင်ရွက်မည့် လုပ်ငန်းများ	အတိုင်းအတာ	ခန့်မှန်းတိုက်ရိုက် အကျိုးစီးပွားခွင့်ရှိ သူများ	အဆိုပြုတင်ပြသူ <input type="checkbox"/> ကျား <input type="checkbox"/> မ <input type="checkbox"/> ကျား+ မ	ခန့်မှန်းကျန်ကျစရိတ်			
					စီမံကိန်းမှ ထည့်ဝင်မှု	ကျေးရွာမှ ထည့်ဝင်မှု	အခြားထည့်ဝင်မှု(ခေါ်ပြုပါ) ထည့်ဝင်ငွေ အမည်/အဖွဲ့	စုစုပေါင်း
ကျောက်ပုံရွာ	မြေဧရိယာ: 18500'x9'	593		<input type="checkbox"/> ကျား <input type="checkbox"/> မ <input type="checkbox"/> ကျား+ မ	9750000			9750000
ဒိုတောင်	မြေဧရိယာ: 450'x6'x6'	230		<input type="checkbox"/> ကျား <input type="checkbox"/> မ <input type="checkbox"/> ကျား+ မ	8750000			8750000
ကျောက်ကော်	မြေဧရိယာ: 600'x8'x4.25'	3234		<input type="checkbox"/> ကျား <input type="checkbox"/> မ <input type="checkbox"/> ကျား+ မ	9750000			9750000

				<input type="checkbox"/> ကျား <input type="checkbox"/> မ <input type="checkbox"/> ကျား+ မ				
				<input type="checkbox"/> ကျား <input type="checkbox"/> မ <input type="checkbox"/> ကျား+ မ				
				<input type="checkbox"/> ကျား <input type="checkbox"/> မ <input type="checkbox"/> ကျား+ မ				
				<input type="checkbox"/> ကျား <input type="checkbox"/> မ <input type="checkbox"/> ကျား+ မ				
				<input type="checkbox"/> ကျား <input type="checkbox"/> မ <input type="checkbox"/> ကျား+ မ				
				<input type="checkbox"/> ကျား <input type="checkbox"/> မ <input type="checkbox"/> ကျား+ မ				

ရာထူး - ကျေးရွာအုပ်စု စီ/ထောက်ကော်မတီ ဥက္ကဋ္ဌ အမည် ခေါ်ဖြင့်ဖြင့် လက်မှတ် [Signature] ရက်စွဲ 3.2.17

စီမံကိန်းမိတ်ဆက်ခြင်းအစည်းအဝေးမှတ်တမ်း

Mon Tue Wed Thu Fri Sat Sun

Date

ပထမအကြိမ်အစည်းအဝေး: ကျွတ်စီမံကိန်း မိတ်ဆက်အစည်းအဝေး-ပြည်ထောင်စု
ခြေစိုက်ခြင်း

နေ့စွဲ . 26. 1. 2016
စတင်ချိန် . 3:00 PM
ပြီးချိန် . 5:00 PM
နေရာ . ပြင်သာကျေးရွာ၊ ကုန်းတော်ကြီးကျောင်း
ခန္ဓာတိုက် ။

ရည်ရွယ်ချက် . စီမံကိန်းဆက်လက်ဆောင်ရွက်ရေးအတွက် ဝန်ထမ်းများကို
ရွှေ့ပြောင်းစေရန်နှင့် စီမံကိန်းကဏ္ဍ
အစည်းအဝေးများတွင် ပါဝင်စေရန် ဖြစ်သည်။

ဆွေးနွေးချက် . စီမံကိန်းပေါ်မူတည်၍ အစည်းအဝေးများတွင်
လက်တွေ့အကောင်အထည်ဖော်ရေးအတွက်
ကျေးရွာအုပ်စု၊ ကျေးရွာအုပ်စု၊ ကျေးရွာအုပ်စု
စွမ်းလင်း၊ ပြီးစီမံကိန်းကဏ္ဍအစည်းအဝေး
ဖော်ရာတွင် ပါဝင်ကျွတ်စီမံကိန်းအစည်းအဝေး
ပေးနိုင်စေရန်အတွက် ဝန်ထမ်းများကို
ကျွတ်စီမံကိန်းအစည်းအဝေးအတွက်
လူထုပေးပို့ရန်အတွက် စီမံကိန်းအစည်းအဝေး
ပေးအပ်ရန်ဆွေးနွေးခဲ့ကြသည်။

PANTHER

ဆုံးဖြတ်ချက်

ကျေးဇူးတင်ဖွဲ့ဖြိုးတိုးတက်ရေးကို
ဆက်ပါဝင်စားရာလျှင် စာစီပေး ခိုင်ကော
ကိုယ်စားလှယ် (၅) ဦးက:

- (၁) စေတနာ့ဝန်ထမ်း
 - (၂) အရင်းနှီးမြှုပ်နှံမှု
 - (၃) စာကြည့်တိုက်ကြားရေး
 - (၁) ဦးစောဇော်
 - (၂) အောင်မြင်ထွန်း
 - (၃) အောင်ချစ်ထွန်း
 - (၁) အေးကဲတင်
 - (၂) ဦးစိုးလွင် ဟန်စွာ
- ချယ်ဆုံးဖြတ်ချက်ဖြင့် ဖြေရှင်းကြပါစေ။

အစည်းအဝေး ပိတ်သိမ်းချိန် . ညနေ (၆:၀၀) တိုးအချိန်တွင်
အစည်းအဝေးက ပိတ်သိမ်းခဲ့ပါသည်။

မှတ်တမ်းတင်သူ

အောင်လွင်လွင်ကောင်
စာရေးကြည့်မိဖွဲ့ဝင်

PANTHER



ကျေးရွာဖွံ့ဖြိုးရေးစီမံချက်ရေးဆွဲခြင်းအစည်းအဝေးမှတ်တမ်း

Mon	Tue	Wed	Thu	Fri	Sat	Sun	Date
ကျေးရွာဖွံ့ဖြိုးရေးစီမံချက်ရေးဆွဲခြင်းအစည်းအဝေးမှတ်တမ်း							
နေ့စွဲ	27. 1. 2016						
ချိတ်	3:00 PM						
နေရာ	ဖြူဘာကျေးရွာ၊ ကျေးရွာကြီး၊ ကျေးရွာ						
ရည်ရွယ်ချက်	ကျေးရွာဖွံ့ဖြိုးရေးအဖွဲ့ဝင်များနှင့်အဖွဲ့ဝင်များအားလုံးကိုပါစီမံချက်များကိုရှာဖွေရန်အတွက်အဖွဲ့ဝင်များအားဖွဲ့စည်းခြင်းဖြစ်သည်။						
ဆွေးနွေးချက်	စီမံကိန်းတစ်ချက်လုံးတွင်စီးစီးစီးစီးအောင်မြင်စေရန်အတွက်အဖွဲ့ဝင်များအားလုံးပါဝင်ပြီးစီမံချက်များကိုအသုံးပြုခြင်းဖြစ်သည်။						
ဆုံးဖြတ်ချက်	ကျေးရွာဖွံ့ဖြိုးရေးအဖွဲ့ဝင်များအားလုံးကိုပါစီမံချက်များကိုအသုံးပြုခြင်းဖြစ်သည်။						

PANTHER



ရွာဖွဲ့စီမံကိန်းအတွက် စစ်ဆေးမှု အစွဲအပ်

၂၀၂၃ ခု

- စီမံကိန်းဥက္ကဋ္ဌ (၁) ဦးကျော်ကျော်ကျော်
 - (၂) ဒေါ်စန်းမူ
 - လုပ်ငန်းရေးဆွဲရေး (၁) ဦးစင်စင်စင် (ဥက္ကဋ္ဌ)
 - (၂) ဦးကြည်လွင် (အထောက်အကူ)
 - (၃) ဒေါ်စန်းစန်း
 - မြို့မဦးစီးဌာန (၁) ဒေါ်စန်းမူ (ဥက္ကဋ္ဌ)
 - (၂) ဦးစိုစိုစို
 - (၃) ဒေါ်စန်းစန်း
 - ဆေးကြောရေးရာ (၁) ဦးမျိုးစန်းစန်း (ဥက္ကဋ္ဌ)
 - (၂) ဒေါ်လွင်လွင်စန်း
 - (၃) ဦးစင်စင်စင်
- ကော်မရှင်များ၏ အကြံပြုချက်များအရ ရှေးဦးစွာ
 စီမံကိန်းရေးဆွဲရေး ဦးစားလမ်းညွှန်ရေး ကြီးကြပ်ရေး
 ဝန်ကြီးဌာနမှ အကြံပြုချက်များကို
 (၁) လျှောက်ထားလမ်းညွှန်ရေး
 (၂) ရေးဆွဲရေးစာတမ်း
 (၃) စာရွက်စာတမ်း

အထောက်အကူပြုရေး
 ဦးစီးဌာနမှ
 အကြံပြုချက်များ



PANTHER

ကဏ္ဍအလိုက်ဦးစားပေးဖွံ့ဖြိုးရေးလုပ်ငန်းများ

အောက်ဖော်ပြပါဇယားသည် အစိုးရအဖွဲ့၏ ဦးစားပေးသည့် လုပ်ငန်းများကို ဖော်ပြထားပြီး (၅၆၁၁) နှစ်အတွက် ဦးစားပေးသည့် လုပ်ငန်းများကို ဖော်ပြထားပြီး ဖြစ်ပါသည်။

အမျိုးအမည်	အမျိုးအမည်	ပတ်သက်မှုအမျိုးအမည်	အကျိုးရှိစေမည့်အချက် (သို့) အချက်	ပြင်ဆင်မှုမရှိဘဲ ထောက်ပံ့မည်
အစိုးရအဖွဲ့၏ ဦးစားပေးသည့် လုပ်ငန်းများ	ရွာတွင်း ဗဟို	<input checked="" type="checkbox"/>		
	အိမ်ခြံမြေ တာဝန်	<input checked="" type="checkbox"/>		
	ရေ	<input checked="" type="checkbox"/>		
	ဆေးကုသမှု	<input checked="" type="checkbox"/>		
အစိုးရအဖွဲ့၏ အားလုံးပါ အကျိုးရှိစေမည့် လုပ်ငန်းများ	အိမ်ခြံမြေ တာဝန်	<input checked="" type="checkbox"/>		
		<input type="checkbox"/>		
		<input type="checkbox"/>		
		<input type="checkbox"/>		
		<input type="checkbox"/>		
		<input type="checkbox"/>		
		<input type="checkbox"/>		
		<input type="checkbox"/>		
အစိုးရအဖွဲ့၏ အားလုံးပါ အကျိုးရှိစေမည့် လုပ်ငန်းများ	ဆေးကုသမှု	<input checked="" type="checkbox"/>		
		<input type="checkbox"/>		
		<input type="checkbox"/>		
		<input type="checkbox"/>		
အစိုးရအဖွဲ့၏ အားလုံးပါ အကျိုးရှိစေမည့် လုပ်ငန်းများ	ဆေးကုသမှု	<input checked="" type="checkbox"/>		
		<input type="checkbox"/>		
		<input type="checkbox"/>		
		<input type="checkbox"/>		

၅		၂၀၂၀		
၆		၂၀၂၀		
၇	ကျောက်ဆည်မြို့နယ်၊ ကျောက်ပြင်ကျေးရွာ	၂၀၂၀		
၈		၂၀၂၀		
၉		၂၀၂၀		
၁၀		၂၀၂၀		
၁၁		၂၀၂၀		
၁၂		၂၀၂၀		