

ပြည်ထောင်စုသမ္မတမြန်မာနိုင်ငံတော်အစိုးရ  
စိုက်ပျိုးရေး၊ မွေးမြူရေးနှင့် ဆည်မြောင်းဝန်ကြီးဌာန  
ကျေးလက်ဒေသဖွံ့ဖြိုးတိုးတက်ရေးဦးစီးဌာန

ကျွန်းစုမြို့နယ်



လူထုပတ်ဝန်းကျင်ဖွံ့ဖြိုးရေး  
**National Community Driven Development Project**  
**(NCDDP)**



ကျေးရွာဖွံ့ဖြိုးရေး အစီအစဉ်  
**Village Development Plan (VDP)**

ကျောက်ပုံချောင်းကျေးရွာ၊ ကဘင်ကျေးရွာအုပ်စု

မာတိကာ

စဉ်	အကြောင်းအရာ	စာမျက်နှာ
၁	ကျွန်းစုမြို့နယ်မြေပုံ	၁
၂	ကျေးရွာအုပ်စုမြေပုံ	၂
၃	ကျေးရွာအုပ်စုတွင် ပါဝင်သောကျေးရွာများစာရင်း	၃
၄	လူထုပူးပေါင်းပါဝင်သော ဆန်းစစ်ခြင်းနှင့် အကဲဖြတ်ခြင်း လုပ်ငန်းစဉ်	၃
၅	လူမှုနှင့် အရင်းအမြစ်ပြုမြေပုံ	၄
၆	လူမှုနှင့် အရင်းအမြစ်ပြုမြေပုံအပေါ်သုံးသပ်ချက်	၅
၇	ရာသီခွင်ပြုပြင်ကွဲဒီဇိုင်း	၆
၈	ရာသီခွင်ပြုပြင်ကွဲဒီဇိုင်းအပေါ်သုံးသပ်ချက်	၇
၉	အဖွဲ့အစည်းချိတ်ဆက်ပြုမြေပုံ	၈
၁၀	အဖွဲ့အစည်းချိတ်ဆက်ပြုမြေပုံအပေါ်သုံးသပ်ချက်	၉
၁၁	အသက်မွေးဝမ်းကြောင်းပြဇယား	၁၀
၁၂	အသက်မွေးဝမ်းကြောင်းပြဇယားအပေါ်သုံးသပ်ချက်	၁၁
၁၃	ရွှေ့ပြောင်းသွားလာမှုပြုမြေပုံ	၁၂
၁၄	ရွှေ့ပြောင်းသွားလာမှုပြုမြေပုံအပေါ်သုံးသပ်ချက်	၁၃
၁၅	ပိုင်ဆိုင်မှုစိစစ်ခြင်း	၁၄
၁၆	ပိုင်ဆိုင်မှုစိစစ်ခြင်းအပေါ်သုံးသပ်ချက်များ	၁၆
၁၇	အမျိုးသမီးများ၏တစ်နေ့တာအလုပ်ချိန်ပြဇယား	၁၇
၁၈	ကြွယ်ဝမှုပြဇယား	၁၈
၁၉	ကြွယ်ဝမှုပြဇယားအပေါ်သုံးသပ်ချက်	၁၉
၂၀	ကျေးရွာမှတင်ပြသောအခက်အခဲနှင့်မျှော်မှန်းချက်များ	၂၀
၂၁	ကျေးရွာမှအဆိုပြုသောစီမံကိန်းလုပ်ငန်းခွဲများ	၂၁
၂၂	ကျေးရွာကော်မတီဝင်များစာရင်း	၂၂
၂၃	ကျေးရွာအခြေခံအချက်အလက်များ (စ-၁)	၂၃
၂၄	စီမံကိန်းစက်ဝန်းအချိန်ဇယား (စ-၂)	၂၆
၂၅	ကျေးရွာဖွံ့ဖြိုးရေး ဦးစားပေး အစီအစဉ် (ပုံစံ စ-၃)	၂၇
၂၆	ကျေးရွာအုပ်စုစီမံကိန်းလုပ်ငန်းခွဲရွေးချယ်ခြင်း (ပုံစံ စ-၄)	၃၀
၂၇	အစည်းအဝေးမှတ်တမ်းများ	၃၂
၂၈	ကဏ္ဍအလိုက် ဖွံ့ဖြိုးရေး ဦးစားပေးလုပ်ငန်းများ	၃၅

# ကျွန်းစုမြို့နယ်အခြေပြမြေပုံ

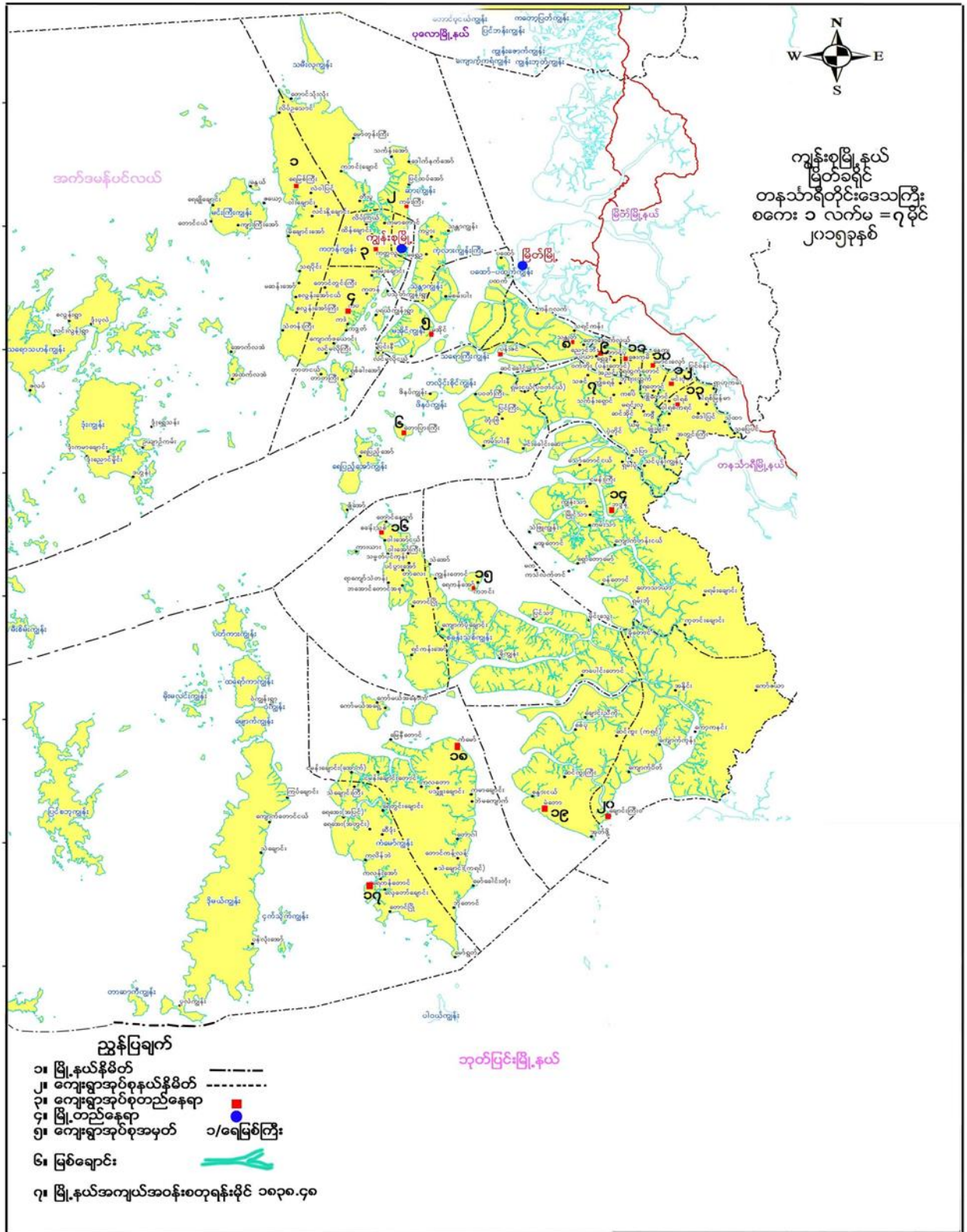

# ကျေးရွာအုပ်စုမြေပုံ

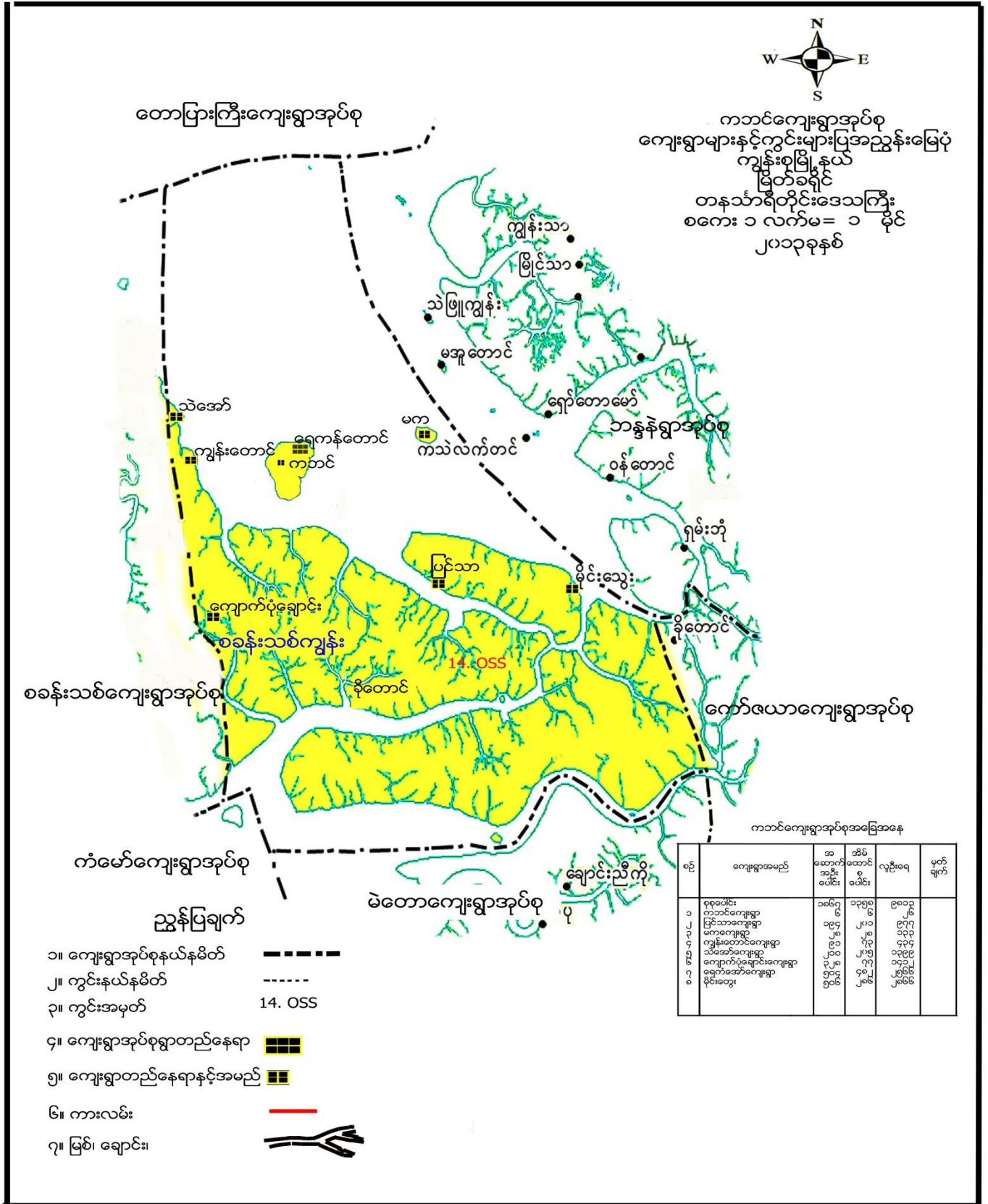

ကျေးရွာအုပ်စုအတွင်းပါဝင်သော ကျေးရွာများ

- ၁ - မိုင်းတွေးကျေးရွာ
- ၂ - တောင်ညိုလေးကျေးရွာ
- ၃ - သဲအော်ကျေးရွာ
- ၄ - ခိုတောင်ကျေးရွာ
- ၅ - ကွက်သစ်ကျေးရွာ
- ၆ - ရေကန်အော်ကျေးရွာ
- ၇ - ကျွန်းတောင်ကျေးရွာ
- ၈ - ရေတွင်းတောင်
- ၉ - ရွာသစ်ကျေးရွာ
- ၁၀ - ပြင်သာကျေးရွာ
- ၁၁ - ကျောက်ပုံချောင်းကျေးရွာ
- ၁၂ - ဥယျာဉ်ကြီးကျေးရွာ
- ၁၃ - မကကျေးရွာ
- ၁၄ - ကမာချောင်းကျေးရွာ

လူထုပူးပေါင်းပါဝင်သော လူမှုဆန်းစစ်ခြင်းနှင့် အကဲဖြတ်ခြင်း လုပ်ငန်းစဉ် (PSA/PRA) အကျဉ်းချုပ်

စဉ်	အသုံးပြုခဲ့သော PRA Tool များ
၁	လူမှုနှင့်အရင်းအမြစ်ပြမြေပုံ
၂	ရာသီခွင်ပြ ပြက္ခဒိန်
၃	အဖွဲ့အစည်းချိတ်ဆက်မှုပြမြေပုံ
၄	ပိုင်ဆိုင်မှုစိစစ်ခြင်း
၅	အမျိုးသမီးများ၏တစ်နေ့တာအလုပ်ချိန်ပြဇယား
၆	ကြွယ်ဝမှုပြဇယား
၇	အသက်မွေးဝမ်းကြောင်းပြမြေပုံ
၈	ရွေ့ပြောင်းသွားလာမှုပြမြေပုံ



# လူမှုနှင့်အရင်းအမြစ်ပြုပြင်ဆင်ခြင်မှုအပေါ်သုံးသပ်ချက်

ကျေးရွာ-ကျောက်ပုံချောင်း

အုပ်စု - ကဘင်

နေ့စွဲ - ၃၀.၁၂.၀၁၇

## လူမှုနှင့်အရင်းအမြစ်ပြုပြင်ဆင်ခြင်မှု

(အဖွဲ့အစည်းနှင့်ဆိုင်စေခြင်း)

- \* ပုလဲနှင့် လှိုင်ငှက် နို့ဖိုခိုခြင်း စာသက်ရွေ့ ဝမ်းကြောင်း ပြုပြင်ပါသည်။
- \* သောက်သုံးရေအလုံအလောက် ရရှိပါသည်။
- \* တစ်အိမ်နှင့်တစ်အိမ်စေ သောကြောင့်တစ်ရွာလုံး ဖိုးရရှိရေး သည် အခက်အခဲ ဖြစ်နေပါသည်။
- \* ကျွန်းစာရေ အတွက်အခြားရွာမှ လာရောက်ကူညီပေး ရပါသည်။
- \* ဖိုးသွေးဖောင်းလှိုင်ငှက် လှိုင်လှိုင်ရေကြောသောရွာသူသား ဖိုးသွေးဖောင်း လှိုင်ငှက် လှိုင်ငှက်နှင့် တား ဖြစ်လိုက်သောကြောင့် အသက်ရွေ့ ဝမ်းကြောင်း အတွက်အခက်အခဲများ ပြုပြင် ရသဖြင့်အခြား ရွာများသို့ ပြောင်းရွှေ့သွားကြပါသည်။
- \* တစ်ရွာလုံး ဗုဒ္ဓဘာသာကို ကွယ်ဖြို အခြား နေထိုင်သွားရောက် လှိုင်လှိုင် သူများ လည်း ရှိပါသည်။
- တို့တက်ရန်အပူသော အချက်များမှာ
  - \* ဆက်သွယ်ရေး ဝါးကြိုးဖြင့်ရေဖြင့်သာ လမ်းဖောက်လုပ်ခြင်း
  - \* ကျပ်စစ်ဖိ ရရှိခြင်း
  - \* ခိုလှုံပျိုးရေ နှမ်း နှမ်းပျား ရရှိခြင်း
  - \* အလယ်တန်း ဆင့် ပညာရေး ဖြစ်တင်ခြင်း
  - \* ကျွန်းစာရေ စေ့ ပေး ဆုံး ရှိခြင်း
  - \* အထေးအား ပေး ပြုပြင် ရှိခြင်း

ကျေးရွာ-ကျောက်ပုံချောင်း

# ရာသီခွင်ပြ ပြက္ခဒိန်

ခန္ဓာ - ကျွန်ုပ်တို့အား  
အား - ဘေး

ရာသီခွင်ပြ ပြက္ခဒိန် ဇယား

ရက်စွဲ - အင်္ဂါ  
အရက် - ၁၂  
၁ - ၆

ရာသီ	ဇန်နဝါရီ	ဖေဖော်ဝါရီ	မတ်	ဧပြီ	မေ	ဇွန်	ဇူလိုင်	ဇူလိုင်	စက်တင်ဘာ	အောက်တိုဘာ	နိုဝင်ဘာ	ဇန်နဝါရီ	ဖေဖော်ဝါရီ	မတ်
ရာသီ	ဇန်နဝါရီ	ဖေဖော်ဝါရီ	မတ်	ဧပြီ	မေ	ဇွန်	ဇူလိုင်	ဇူလိုင်	စက်တင်ဘာ	အောက်တိုဘာ	နိုဝင်ဘာ	ဇန်နဝါရီ	ဖေဖော်ဝါရီ	မတ်
ပုံစံ - ဘေး	သင်္ကြန် မြင်စေ	ပွားစိရ သောမြေ		သင်္ကြန် ကပ်မြေ			ခါးပိုး ထွန်း ပွဲ	ကထိပ် သင်္ကြန် ကပ်မြေ				သောန်း ၆၃	သောန်း ၆၃	မူးယင်းစ
အုပ်စု	ရေထွန်း ကောက် မိုးရွာ	ရေထွန်း မိုးရွာ	ရေထွန်း မိုးရွာ	ကောက် ရေထွန်း မိုးရွာ	ကောက် ရေထွန်း မိုးရွာ	ကောက် ရေထွန်း မိုးရွာ	ကောက် ရေထွန်း မိုးရွာ	ကောက် ရေထွန်း မိုးရွာ	ကောက် ရေထွန်း မိုးရွာ	ကောက် ရေထွန်း မိုးရွာ	ကောက် ရေထွန်း မိုးရွာ	ကောက် ရေထွန်း မိုးရွာ	ကောက် ရေထွန်း မိုးရွာ	ကောက် ရေထွန်း မိုးရွာ
ပုံစံ	ပုံစံ	ပုံစံ	ပုံစံ	ပုံစံ	ပုံစံ	ပုံစံ	ပုံစံ	ပုံစံ	ပုံစံ	ပုံစံ	ပုံစံ	ပုံစံ	ပုံစံ	ပုံစံ
ဖွဲ့စည်း	ပုံစံ	ပုံစံ	ပုံစံ	ပုံစံ	ပုံစံ	ပုံစံ	ပုံစံ	ပုံစံ	ပုံစံ	ပုံစံ	ပုံစံ	ပုံစံ	ပုံစံ	ပုံစံ
ပုံစံ	ပုံစံ	ပုံစံ	ပုံစံ	ပုံစံ	ပုံစံ	ပုံစံ	ပုံစံ	ပုံစံ	ပုံစံ	ပုံစံ	ပုံစံ	ပုံစံ	ပုံစံ	ပုံစံ
ပုံစံ	ပုံစံ	ပုံစံ	ပုံစံ	ပုံစံ	ပုံစံ	ပုံစံ	ပုံစံ	ပုံစံ	ပုံစံ	ပုံစံ	ပုံစံ	ပုံစံ	ပုံစံ	ပုံစံ
ပုံစံ	ပုံစံ	ပုံစံ	ပုံစံ	ပုံစံ	ပုံစံ	ပုံစံ	ပုံစံ	ပုံစံ	ပုံစံ	ပုံစံ	ပုံစံ	ပုံစံ	ပုံစံ	ပုံစံ
ပုံစံ	ပုံစံ	ပုံစံ	ပုံစံ	ပုံစံ	ပုံစံ	ပုံစံ	ပုံစံ	ပုံစံ	ပုံစံ	ပုံစံ	ပုံစံ	ပုံစံ	ပုံစံ	ပုံစံ



ရာသီခွင်ပြ ပြက္ခဒိန်အပေါ်ဆွေးနွေးခြင်းနှင့် သုံးသပ်ခြင်း

ရာသီခွင်ပြ ဝယ်ယားဆန်းစစ်ခြင်း

ဆွေးနွေးခြင်း နှင့် ဆန်းစစ်ခြင်း

- △ ရာဘာခြစ် နှင့် မီးဆွေးဖောင်းလုပ်ငန်းကို အပိုကလပ်ကို ငြိမ်းတစ်ခြား ဝေငွေရသော လုပ်ငန်း မှာ ရေလုပ်ငန်း ကို လုပ်ကိုင်ကြသည်။
- △ အိမ်ခြေ ၈၀% သည် နယျာဉ် နှင့် ရာဘာခြစ်လုပ်ငန်းကို လုပ်ကိုင်ကြသည်။
- △ ဧည့်သည်တို့ ဝင်ငွေများ သည်
- △ နယျာဉ် ၊ ရာဘာခြစ် ၊ မီးဆွေးဖောင်းလုပ်ငန်း ၊ ငှက်အပ တစ်ခြား ဝေငွေရသော လုပ်ငန်း နည်းပါးသည်။
- △ မိုးကာလ ယဟုတ်ကဲ့ မိုးရွာသွန်းသဖြင့် ရာဘာခြစ်ရေတွင် အခက်အခဲ ဖြစ်ခြင်း ၊ မီးဆွေးဖောင်းများကို လုပ်ငန်း သစ်တောတို့ နီးငြိန့်များ ပုထိုးထားသဖြင့် ပိတ်ထားရသည်။
- △ တစ်ချို့ ရွာသူ / ယားများမှာ ပြောင်းရွှေ့သွားကြသည်။
- △ ဝင်ငွေမလုံလောက်သောကြောင့် တခြား ဝေငွေရသော လုပ်ငန်းများ ဖြစ်သော ခန့် ၊ ကိုင်းတံငါ လုပ်ကိုင်ခြင်း ဖြစ်ကြသည်။
- △ အမျိုးသမီးများ၏ အသက်မွေးဝမ်းကြောင်း မှာ ရာဘာခြစ် ၊ မီးဆွေးထင်တမ်း ဂဏန်းဖမ်း လုပ်ကိုင်ခြင်း ဖြစ်ကြောင်း ကြားရသည်။
- △ ဝေငွေရရှိသော လုပ်ငန်း နည်းသောကြောင့် အိမ်မှု ကိစ္စများဖြင့် အချိန်လျှော့ခြင်း ၊ အားလပ်ရက်အချိန်များတွင် ဝေငွေရသော အလုပ်များကို လုပ်ကိုင်ကြသည်။
- △ အမျိုးသားများသည် အမျိုးသမီးများကို တာဝန်ခွဲပေးခြင်း နှင့် လက်တွဲ ခေါ်ဆောင်ရန် ဆွေးနွေးခဲ့ပါသည်။

အဖွဲ့အစည်းချိတ်ဆက်မှုပြ ဇယား

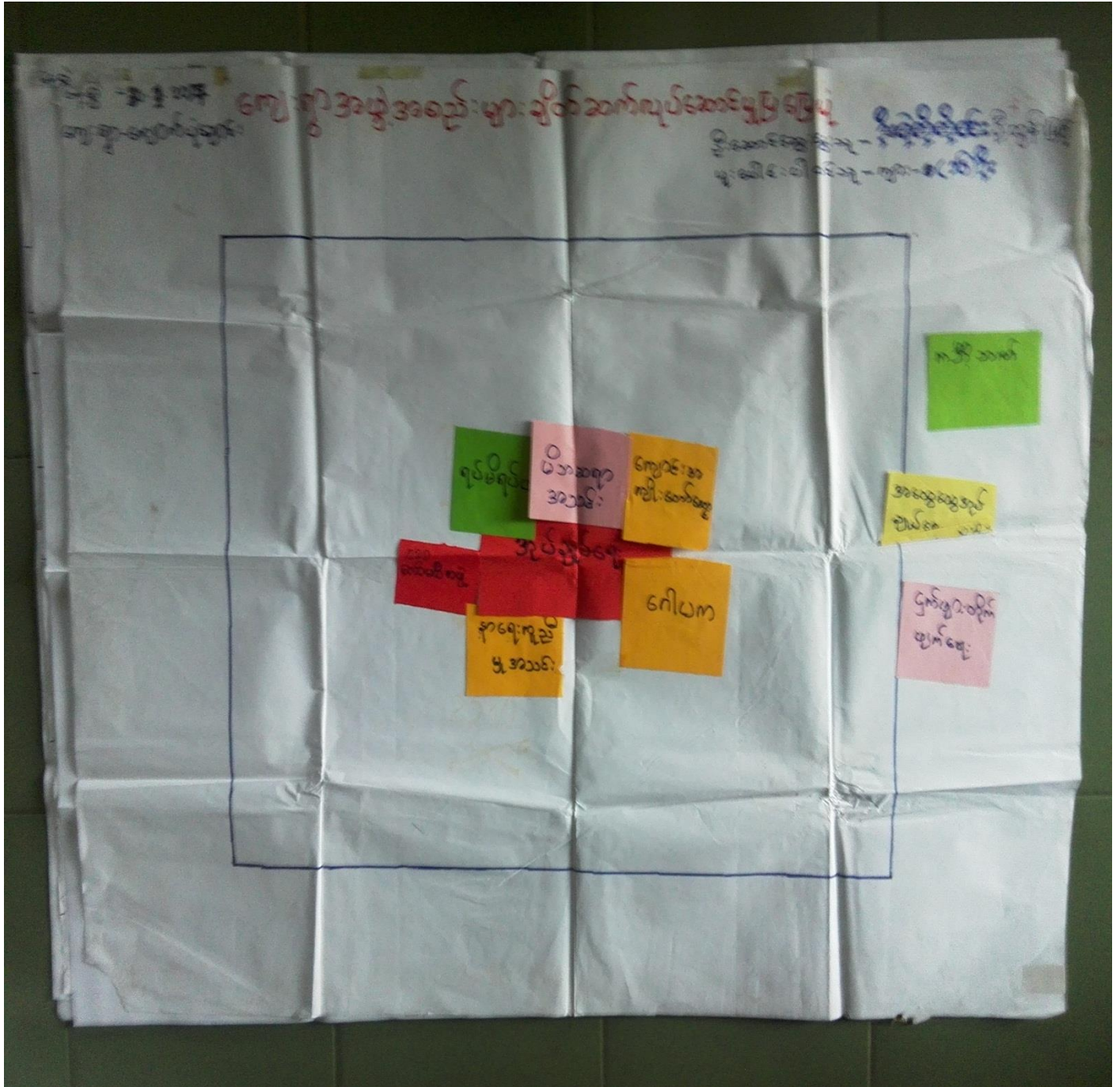

အဖွဲ့အစည်းချိတ်ဆက်မှုပြု ဇယားအပေါ်သုံးသပ်ခြင်း

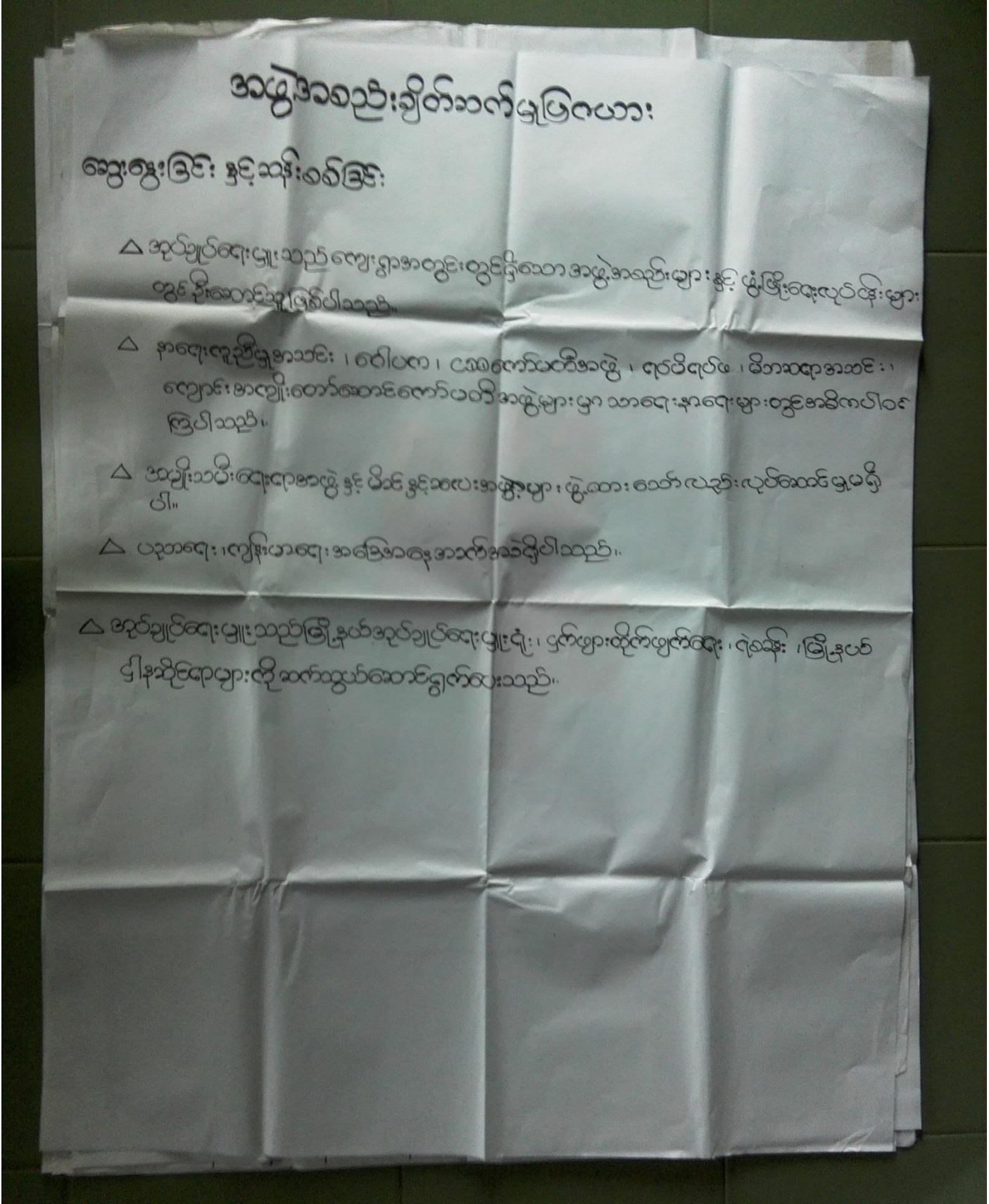

အဖွဲ့အစည်းချိတ်ဆက်မှုပြုဇယား

ဆွေးနွေးခြင်း နှင့် ဆန်းစစ်ခြင်း

- △ အုပ်ချုပ်ရေးမှူးသည် ကျေးရွာအတွင်းတွင်ရှိသော အဖွဲ့အစည်းများနှင့် ဖွံ့ဖြိုးရေးလုပ်ငန်းများတွင် ဦးဆောင်မှု ပြုပါသည်။
- △ နာရေးကူညီမှုအသင်း ၊ ဝေါပက ၊ ငမာစောက်ပင်အဖွဲ့ ၊ ဂုဏ်ပီဂုဏ် ၊ မိဘဆရာအသင်း ၊ ကျောင်းအကျိုးတော်ဆောင်စောက်ပင်ဝါ အဖွဲ့များမှ သာရေးနာရေးများတွင် အဓိကပါဝင်ကြပါသည်။
- △ အပျိုးသမီးရေးရာအဖွဲ့ နှင့် မိခင် နှင့်ဆေးအဖွဲ့များ ဖွဲ့စည်းဆောင်ရွက်ပေးလျက်ရှိပါသည်။
- △ ပညာရေး ၊ ကျန်းမာရေး အခြေအနေအသက်အသက်ရှိပါသည်။
- △ အုပ်ချုပ်ရေးမှူးသည် မြို့နယ်အုပ်ချုပ်ရေးမှူးရုံး ၊ ဌာနများထိပ်ဖျက်ရေး ၊ ရဲစခန်း ၊ မြို့နယ် ငါးနစ်ငါးရာများကို ဆက်သွယ်ဆောင်ရွက်လေ့ရှိပါသည်။

အသက်မွေးဝမ်းကြောင်းပြ မြေပုံ

ကျေးရွာ - ကျောက်ဆုံကျောင်း		အသက်မွေးဝမ်းကြောင်းပြ ဝယ်ယူရေး		ကျ.စွ. 301.2014	
စဉ်	အကြောင်းအရာ	ကျွမ်းကျင်မှု ( % )	အိမ်အရွယ်	ဦးဆောင် ဆွေးနွေးသူ	ပူးပေါင်းပါဝင်သူ - မ - ပါး
၁	ရေထုတ်ပေး	20% <del>30%</del>	80 အိမ် (ဂရုဏာကျိုးပေးပေး)		
၂	ပူယူပိုင်	55% <del>60%</del>	80 အိမ် (စုဘူမိလုပ်ငန်း)		
၃	<del>မ.စွ.</del>	25% <del>30%</del>	40 အိမ် (ထူးခြား) မြေပုံပြင်ဆင်ရေး		
၄	ကျပ်ပိုင်	-			

အသက်မွေးဝမ်းကြောင်းပြုလေ့ရှိသူများ

သုံးသပ်ချက်နှင့် ဆန်းစစ်ခြင်း

△ အလုပ်အကိုင်အခွင့်အလမ်း ရှားပါးခြင်း

△ အမျိုးသမီးများနှင့် အမျိုးသားတန်းတူလုပ်အားခပေးရရှိခြင်း

△ အမျိုးသမီးများ၏အသက်မွေးဝမ်းကြောင်းမှာ ဂုဏ်သိက္ခာရှိစွာ လိုက်နာခြင်း၊ လိုင်းဒီဇိုင်း၊ ဥပမာပုံ၊ နေရာ၊ ကျန်းမာရေးလုပ်ငန်း

△ ပညာရေး၊ ကျန်းမာရေးလုပ်ငန်းကို ရပ်ရွာတွင်မရှိသောကြောင့် လူမှုကျင့်စဉ်များခြင်း

△ ဂုဏ်သိက္ခာနှင့် ပိုမိုဆွေးနွေးဆောင်ရွက်ပေးရန် လိုအပ်သည်ကိုတွေ့ရပါသည်။

△ လွှဲပြောင်းရေး၊ ခန့်မှန်း ဥပမာပုံလုပ်ငန်း၊ ကိုင်းလုပ်ငန်းကို တစ်နိုင်တစ်ပိုင် လုပ်ကိုင်ကြပါသည်။

△ ရွာတွင်းရှိ အိမ်ခြေ ၈၀% ကလေးလုပ်ငန်း လုပ်ကိုင်ကြပြီး၊ ဥပမာပုံ လိုတော့ အိမ်ခြေ ၅၅% နှုန်းသာဖြင့် လုပ်ကိုင်ကြသည်။

△ ရွာတွင်းအသက်မွေးဝမ်းကြောင်းပြုလေ့ရှိသူများ ပိုမိုဆွေးနွေးဆောင်ရွက်ပေးရန် လိုအပ်သောအခါအခါမှ ပြုစုပေးဆောင်ပေးရန် နားထားရမည်။

△ တစ်ချို့ အိမ်ခြေ ၄၀% နှုန်းလောက်ကြောင့် လွှဲပြောင်းကြသည်။

# ကျေးရွာရွှေ့ပြောင်းသွားလာမှုပြ မြေပုံ

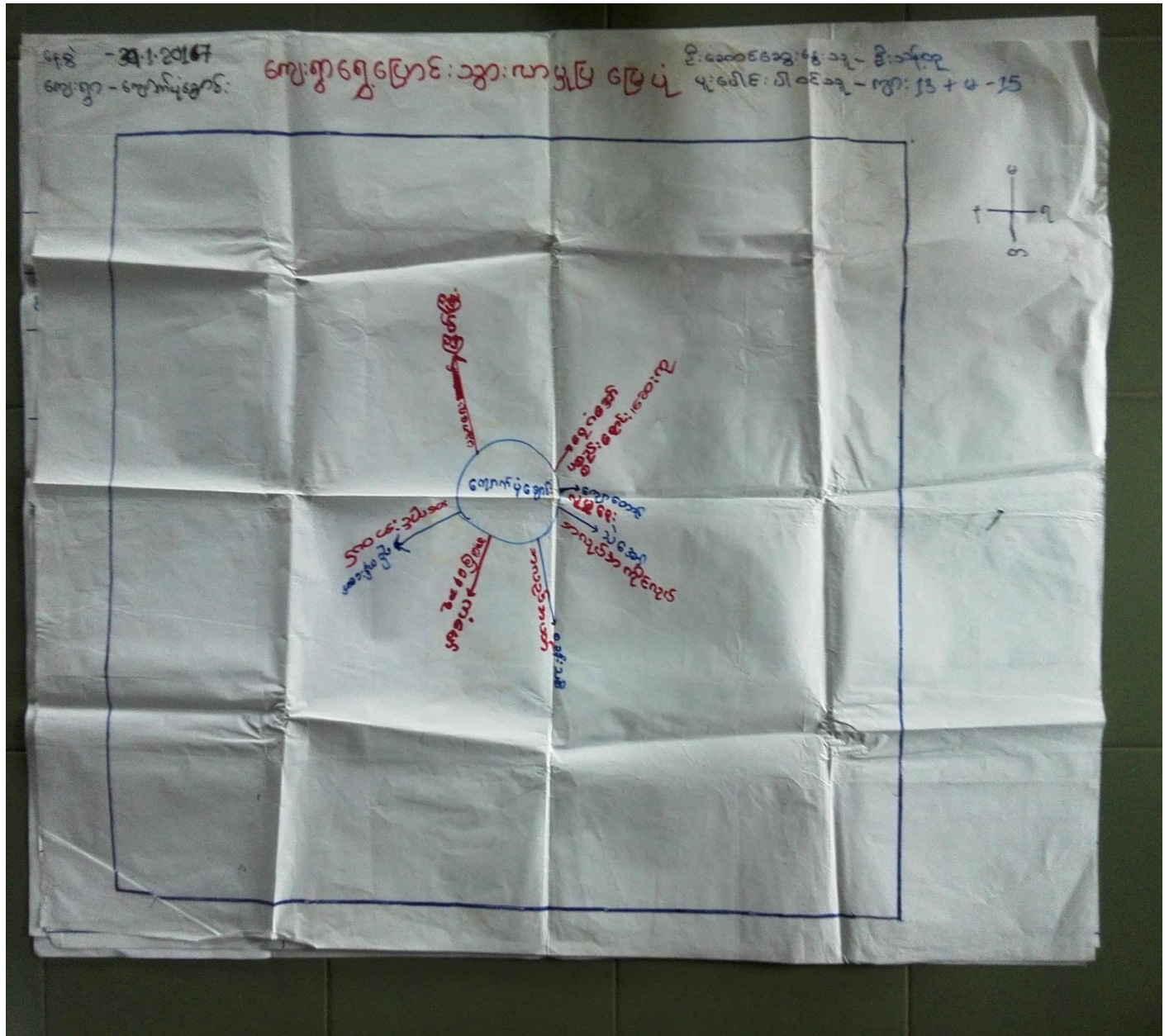

ရွှေပြောင်းသွားလာမှုပြုပြင်ဆင်ယင်ပေးသည့်သင်ရက်များ

ရွှေပြောင်းသွားလာမှုပြုပြင်ဆင်ယင်ပေးသည့်  
အဖွဲ့အစည်းများနှင့်ဆန်းစစ်ခြင်း

△ ပညာရေး/ကျန်းမာရေးကိစ္စများသည် ရှာဖွေ၊ ဆေးကုသရေး၊ ဝတ်စားရေး၊ စာသင်ကျောင်းပညာရေး၊ အဆင့်မြှင့်တင်မှုအတွက် ကံမော်၊ ဆန်းသစ်၊ ရေကန်အောက်များသို့သွားရောက်ကြရမည်။

△ စီးပွားရေး/လူမှုရေး/ဆေးကုသရေးသည်တို့ကို အနီးနားရှိ ရင်ကန်အောက်၊ ကော့ကျောင်း၊ ခန်းသစ်ကျေးရွာ၊ ရေကန်အောက်ကျေးရွာသို့သွားလာကြရမည်။

△ သဘာဝသည်ကျေးရွာ၏အရောက်ကောင်းကင်တွင်တည်ရှိပါသည်။

△ ရွာတွင်ကောက်ပဲစိုက်ပျိုးရေးနှင့် ငွေ့ဖွေးဖောင်းပွတ်ဖျားကိုအဓိကအားဖြင့် ဖြစ်ကြပြီး ဆရာတို့နှင့်တပ်မတော်တို့လည်း လုပ်ကိုင် ကြသည်။

△ ကျန်းမာရေး၊ စီးပွားရေး၊ လူမှုရေးကိစ္စများ၊ ပညာရေး၊ ဝတ်စားရေး၊ တို့အတွက် လမ်းလမ်းရေးလမ်း၊ နှစ်နှစ်လုံးလုံးသာအသုံးပြုကြရမည်။ အချုပ်အခြားခြင်းဆိုင်ရာ

△ မှန်ကန်စွာသည်အကောင်အထည်ဖော်ပြီးတော်မူလျှောက်ဆုံးနေကြောင်းသိရှိရပါသည်။

ပိုင်ဆိုင်မှုစိစစ်ခြင်း







ပိုင်ဆိုင်မှုစစ်ခြင်းဇယားအပေါ် သုံးသပ်ချက်များ

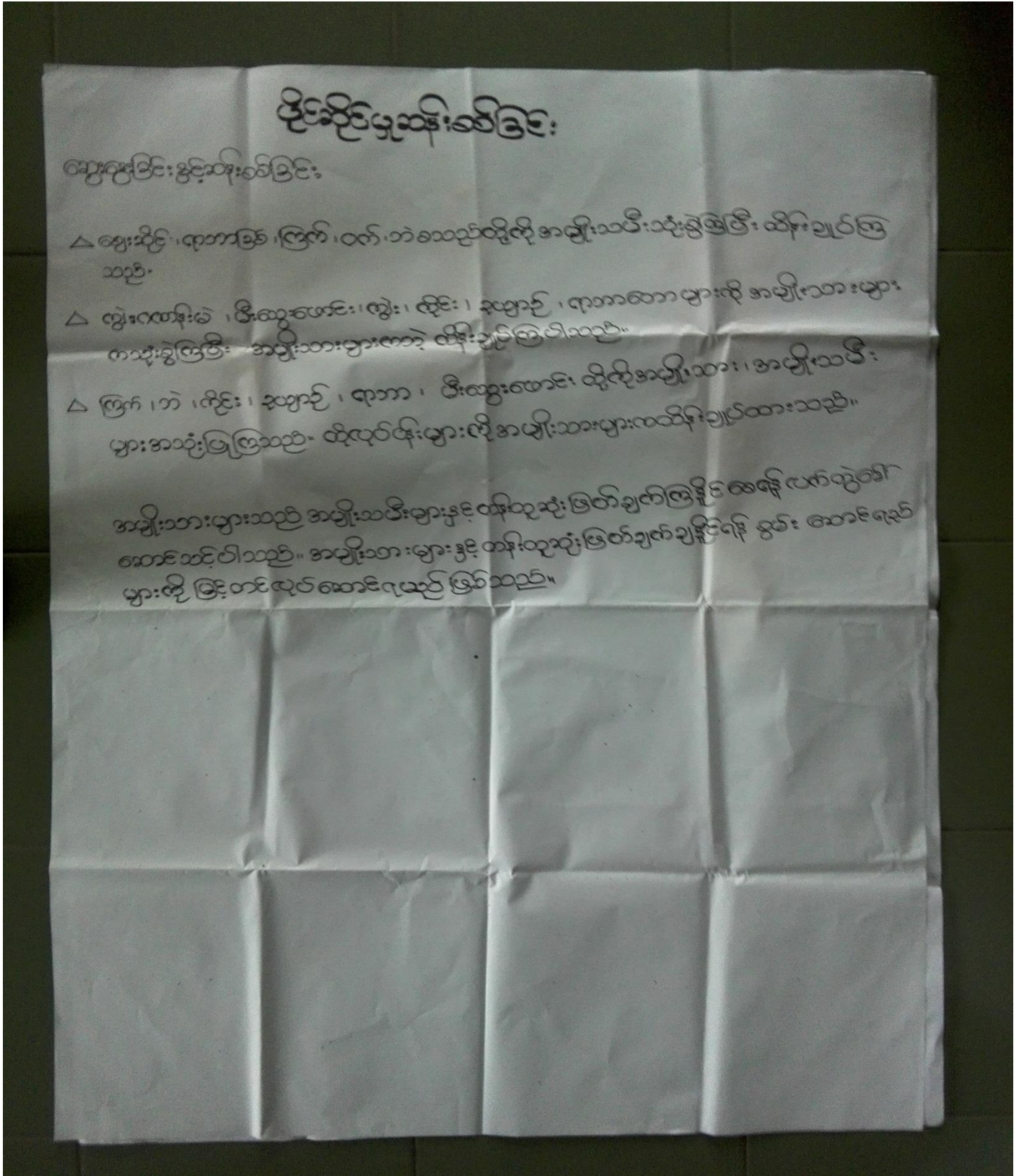

ပိုင်ဆိုင်မှုစစ်ခြင်း

ကျွေးမွေးခြင်း နှင့် ထိန်းသိမ်းခြင်း

- △ ကျွေးမွေးခြင်း၊ ကျွေးမွေးခြင်း၊ ကြက်၊ ဝက်၊ တဲစသည်တို့ကို အမျိုးသမီးသုံးနှိုင်း၍ ထိန်းချုပ်ကြသည်။
- △ ကျွေးမွေးခြင်း၊ ငါးမွေးမြူရေး၊ ကျွေး၊ ကိုင်း၊ နုပွား၊ ကျွေးမွေးရေးများကို အမျိုးသားများက ဆောင်ရွက်ပြီး အမျိုးသားများက ထိန်းချုပ်ကြပါသည်။
- △ ကြက်၊ တဲ၊ ကိုင်း၊ နုပွား၊ ကျွေး၊ ငါးမွေးမြူရေး ထိုအမျိုးသား၊ အမျိုးသမီးများအသုံးပြုကြသည်။ ထိုထုတ်ကုန်များကို အမျိုးသားများက ထိန်းချုပ်ထားသည်။

အမျိုးသားများသည် အမျိုးသမီးများနှင့် ထိန်းသိမ်းမှုများ ဖြစ်ပေါ်လာခြင်းနှင့် ဆက်လက်ထွက်ပေါ်စေရေး ဆောင်ရွက်ပါသည်။ အမျိုးသားများနှင့် ထိန်းသိမ်းမှုများ ဖြစ်ပေါ်လာခြင်းနှင့် ဆက်လက်ထွက်ပေါ်စေရေး ဆောင်ရွက်မှုများကို ခြုံငုံတင်ထုတ်ဆောင်ရွက်ခြင်း ဖြစ်သည်။

အမျိုးသမီးများ၏တစ်နေ့တာ အလုပ်ချိန်ပြဇယား

အမျိုးသမီးများ၏တစ်နေ့တာ အလုပ်ချိန်ပြဇယား		နေ့စွဲ - ၁၀.၁.၂၀၂၃
အချိန်	အလုပ်အကိုင်	ပျားသီးပိတ်သူ - ၆-၅၂ ဦး
၆:၀၀နာရီ	အိပ်ချိန်	ဦး ဆောင် ဆွေ မွေးသူ -
၇:၀၀နာရီ	ရော်ဘာ ဆက်	
၈:၀၀နာရီ	အလုပ်ချိန်	
၉:၀၀နာရီ	လော်ဘာချက်စားချိန်	
၁၀:၀၀နာရီ	ထမင်းချက်ချိန်၊ ဖင်းချက်၊ ရေတူစာ	
၁၁:၀၀နာရီ	ဘုရားဆွမ်းစာပေးချိန်၊ ထမင်းစားချိန်	
၁၂:၀၀နာရီ	လော်ဘာဂုဏ်ထူးချိန်၊ ဂဏန်းခတ်ချိန်	
၁:၀၀နာရီ	လော်ဘာခဲချိန်	
၂:၀၀နာရီ	လော်ဘာကျပ်ချိန်၊ ဂဏန်းခတ်ဆွဲချိန်	
၃:၀၀နာရီ	ရေချိုးချိန်၊ အဝတ်ဆွတ်ချိန်၊ ဂွေပန်ချိန်	
၄:၀၀နာရီ	အလှပြင်ချိန်၊ ဖျော်ရည်ချိန်	
၅:၀၀နာရီ	ထမင်းစားချိန်	
၆:၀၀နာရီ	ဖုန်းချိန်၊ ဒဂင်ချိန်	
၇:၀၀နာရီ	အလုပ်ထွက်ချိန်၊ တောခတ်ချိန်၊ ဂွေခဲချိန်	
၈:၀၀နာရီ	အလုပ်ကျပ်ချိန်၊ တောခတ်	
၉:၀၀နာရီ	အလုပ်ပိတ်နံနက် ၂၀ နာရီ၊ ဂွေခဲချိန်၊ ဂွေထောင်းချိန်	
၁၀:၀၀နာရီ	အလုပ်ကျပ်ဖြုတ်ချိန်၊ တောခတ်	
၁၁:၀၀နာရီ	အလုပ်အိမ်ချိန်	
၁၂:၀၀နာရီ	ရေချိုးချိန်	
၁:၀၀နာရီ	ထမင်းစားချိန်	
၂:၀၀နာရီ	ဘုရားပေးချိန်	
၃:၀၀နာရီ	ပွဲပြုလုပ်ချိန်	
၄:၀၀နာရီ	အိပ်ချိန်	
၅:၀၀နာရီ	အိပ်ချိန်	

ထိခိုက်လွယ်အုပ်စု သုံးသပ်ခြင်း

ကျေးဇူးတင်ကျေးဇူးတင် အုပ်စု - လာဘ်		အာသက်မွေးဝမ်းကြောင်းပြုလုပ်		၀၅.၅.၂၀၂၁
စဉ်	အကြောင်းအရာ	ကျွမ်းကျင်မှု (%)	အိမ်ခြေ	ဦးဆောင် ဆွေးနွေးသူ မူးပေါင်းပါဝင်သူ - ၈ - ၃၂ ဦး
၁	ရွှေလုပ်ငန်း	၂၀% <del>၃၀%</del>	၃၀ အိမ် (၈၀၀၀ နှစ်ပင်)	
၂	ဥယျာဉ်	၅၅% <del>၇၀%</del>	၈၀ အိမ် (စတုဂံပုံလှေ)	
၃	<del>အိမ်ခြေ</del>	၂၅% <del>၃၀%</del>	၄၀ အိမ် (ထီးပုံ) နှစ်ခြောက်လှေ	
၄	ကျပ်စား	-		

ကျေးရွာ - ကျောက်ပုံရွာစား

အုပ်စု - ကစား

၈၄.၉ - ၃၀.၁.၂၀၁၇

### ဥစ္စာမရကြွယ်ဝမှုပြဇယား

(ဆွေးနွေးခြင်းနှင့်သုံးသပ်ခြင်း)

ကလေးပါ အခြေအနေရဲ့ ဝါး

\* ကျေးရွာတွင်မမြေလည်သောမိသားစုများပေါများပါသည်။

\* မမြေလည်ရခြင်း၏ဘေးကြောင်းအရင်းမှာ- ပိုမိုဆိုင်မှုမရှိခြင်း၊ မေ့စားလုပ်သားပေါများခြင်း၊ ပုဖျပ်ငွေမရှိခြင်းတို့ဖြစ်ပါသည်။

\* ဥာချင်းဆက်လက်မှုများမရှိသောကြောင့်တစ်ဥှာ၌တစ်ဥှာစီးဖွားရေး၊ လူမှုရေး၊ ကျန်းမာရေး၊ ကိစ္စများတွင်အခက်အခဲကြုံနေရပါသည်။

\* ကျေးရွာတွင်အလယ်တန်းဆင်ပညာရေးတို့ဖြင့်လာလျှင်ဝေးလံသောနေရာများသို့ အားရောက်ပညာမသင်ရတော့လျှင် ငွေကြေးလွန်လျှာပေးပါမည်။

ကလေးပါ အခြေအနေရဲ့ ဝါး

ကျေးရွာမှတင်ပြသောအခက်အခဲနှင့်မျှော်မှန်းချက်များ

အပျို: သာ ပျာ့ ဘက်မှတင်ပြသော အခက်အခဲ	အပျို: သာ ပျာ့ ဘက်မှတင်ပြသော မျှော်မှန်းချက်
<ul style="list-style-type: none"> <li>- ကျွန်ုပ်တို့အဖွဲ့အစည်း ဖွဲ့စည်းခြင်း</li> <li>- လမ်းမကောင်းစွာ ဖြစ်ပြီး အခက်ခဲခြင်း</li> <li>- ဝန်ထမ်းများ ပိုမိုလက်ရှိသော အခြေအနေအထား ရေးဆွဲခြင်း (ဆရာ/ပ)</li> <li>- အသက်အရွယ် မြင့်သော အခြေအနေအထား ရေးဆွဲခြင်း</li> <li>- စာသင်အောင် မလုပ်နိုင်သော အခြေအနေအထား ရေးဆွဲခြင်း</li> <li>- ဗုဒ္ဓိ ထိုင်းမကောင်းသော အခြေအနေအထား ရေးဆွဲခြင်း</li> <li>- အလုပ်အကိုင်ရှာ ပါးသော အခက်အခဲ</li> <li>- မိုက်ညှိုးရေး နည်းပညာ ပစ္စည်း များ မရှိ</li> <li>- ရွေး ဖြစ်ရေး နည်းပညာ အခက်အခဲ</li> <li>- ဖော်ပြသော အခက်အခဲများ</li> </ul>	<ul style="list-style-type: none"> <li>- ကျေးလက်အေး ပေးခန်း (သို့မဟုတ်) (ကျေးဇာတိရေး ဖွဲ့)</li> <li>- တစ်စုံတစ်ရာ လုံးဝ မရှိခြင်း</li> <li>- ဆရာ / မ ဖျား လိုအပ်ခြင်း</li> <li>- နိုင်ငံခြား</li> <li>- စာသင်အောင်</li> <li>- Micro wave</li> <li>- အလုပ်အကိုင် အခွင့်အလမ်း</li> <li>- အိမ်တွင်း ဖွဲ့စည်းခြင်း</li> <li>- မိုက်ညှိုးရေး ပစ္စည်း လိုအပ်သော များ</li> <li>- ရွေး ဖြစ်ရေး နည်းပညာ အခက်အခဲ ပစ္စည်း</li> <li>- စက်မှု လက်မှု ဖွဲ့စည်းခြင်း နှင့် အခက်အခဲ ပစ္စည်း</li> </ul>

အပျို: သမီး ပျာ့ ဘက်မှတင်ပြသော အခက်အခဲ	အပျို: သမီး ပျာ့ ဘက်မှတင်ပြသော မျှော်မှန်းချက်
<ol style="list-style-type: none"> <li>① လမ်း များကို ဖြစ်ရန် လိုအပ်</li> <li>② ရေကောင်း သည့် နေရာ အခက်အခဲ ဖြစ်ခြင်း</li> <li>③ အခြား ရွာ သို့ ကျန်းမာရေး ကိစ္စဖြင့် သွား လာသည့် နေရာ တောင်းဆိုခြင်း ဖြစ်ရန် လိုအပ်ခြင်း</li> <li>④ အလုပ်အကိုင် အခွင့်အလမ်း ရှားပါးခြင်း</li> <li>⑤ လမ်း မတည့်မတ် ဖြစ်ခြင်း</li> </ol>	<ul style="list-style-type: none"> <li>- မိုက်ညှိုးရေး နည်းပညာ ပစ္စည်း</li> <li>- အေးပေးခန်း အေးထိုး ဆရာဝန် လိုအပ်</li> <li>- ဖွဲ့စည်းရေး ဖြစ်ခြင်း</li> <li>- အိမ်တွင်း ဖွဲ့စည်းခြင်း</li> <li>- မိုက်ညှိုးရေး သင်တန်း</li> <li>- ကွန်ပရက်စ်</li> </ul>

ကျေးရွာဖွံ့ဖြိုးတိုးတက်ရန်အတွက်လိုအပ်သောလုပ်ငန်းများ

စီမံကိန်းလုပ်ငန်းခွဲ ရွေးချယ်ခြင်း နှင့် အဆင့်ဆက်မှတ်ခြင်း

① အလယ်တန်း ဆင့် ပညာရေး ဖြင့်တစ်ခြင်း

က+မ = ၂

② ဆေးပေးခန်း

က+မ = ၅

③ ဆေးထိုးဆရာမ

က+မ = ၄

④ မြေသားလမ်း

က+မ = ၁၀

⑤ ဆိမ်ဝွတ် မှုသင်တန်း

က+မ = ၆

⑥ စိုက်ပျိုးရေး သင်တန်း

က+မ = ၁၃

⑦ ကွန်ပရက်စ်လမ်း

က+မ = ၆

⑧ ကျောင်းဆရာ/ဆရာမ

က+မ = ၁၂

⑨ ဆိုလာမီး

က+မ = ၃

⑩ စာသင်ဆောင်

က+မ = ၅

⑪ Micro wave **၆-မျိုးတို့**

က+မ = ၇

⑫ စိုက်ပျိုးရေး ပစ္စည်းကိရိယာများ

က+မ = ၁၁

⑬ မွေးမြူရေး နည်းပညာ နှင့် အထောက်အပံ့ပစ္စည်းများ

က+မ = ၁၁

⑭ စက်မှုကိရိယာ သင်တန်း နှင့် အထောက်အပံ့ပစ္စည်းများ

က+မ = ၁၄

ကျေးရွာဖွံ့ဖြိုးရေးစီမံခန့်ခွဲမှုအဖွဲ့ဝင်များ

ကျောက်ပုံဆွမ်းကော်မတီစာရင်း

- ၁) ဒီဇာန်လဆန်း - ဒေါ်ဇော်ပျို
- ၂) ဒီဇာန်လဆန်း - ဒေါ်ဇော်အောင်
- ၃) ဇန်နဝါရီလဆန်း - ဒေါ်အောင်ဆန်း
- ၄) ဇန်နဝါရီလဆန်း - ဒေါ်အောင်ဆန်း
- ၅) ဇန်နဝါရီလဆန်း - ဒေါ်အောင်ဆန်း
- ၆) ဇန်နဝါရီလဆန်း - ဒေါ်အောင်ဆန်း
- ၇) ဇန်နဝါရီလဆန်း - ဒေါ်အောင်ဆန်း
- ၈) ဇန်နဝါရီလဆန်း - ဒေါ်အောင်ဆန်း
- ၉) ဇန်နဝါရီလဆန်း - ဒေါ်အောင်ဆန်း
- ၁၀) ဇန်နဝါရီလဆန်း - ဒေါ်အောင်ဆန်း
- ၁၁) ဇန်နဝါရီလဆန်း - ဒေါ်အောင်ဆန်း
- ၁၂) ဇန်နဝါရီလဆန်း - ဒေါ်အောင်ဆန်း
- ၁၃) ဇန်နဝါရီလဆန်း - ဒေါ်အောင်ဆန်း



ကျေးရွာအခြေခံအချက်အလက်များ



ပုံစံ- ၈-၁ ကျေးရွာအခြေခံအချက်အလက်များ (Form PC 1)

လမ်းညွှန်ချက်၊ ကျေးရွာတစ်ရွာသို့ ပထမဆုံးမိတ်ဆက်ရေးသွားရောက်သောအခါ လူထုစည်းရုံးရေးမှူးသည် ကျေးရွာခေါင်းဆောင်များအားကျေးရွာအချက်အလက်များကိုပေတ္တာရပ်ခံ၍တောင်းခံရသည်။ ဤအချက်အလက်များကိုမိမိတို့၏မိတ်ဆက်အစည်းဝေးမတိုင်မီတောင်းခံရမည်။ မိမိတို့၏မိတ်ဆက်အစည်းဝေးတွင် လူထုစည်းရုံးရေးမှူးသည် ဤအချက်အလက်များအားစစ်ဆေးပြီးမှန်ကန်အောင်ပြုလုပ်ရမည်။ ပြီးနောက်တွင် လူထုစည်းရုံးရေးမှူးမှ သတင်းအချက်အလက်ထဲသို့ Tablets မှတစ်ဆင့် ဖြည့်သွင်းရမည်။

ကျေးရွာအုပ်ချုပ်ရေးမှူးအမည် ဦးထွန်းမြင့်၊ ကျေးရွာအုပ်ချုပ်ရေးမှူး၏ရန်နံပါတ် ၀၇-၄၅၂၃၅၀၇၅၊ လူထုစည်းရုံးရေးမှူး၏အမည် ဦးမြင့်မိုး၊ ဖုန်းနံပါတ် ၀၅၂၆၆၆၆၆။

ပြည်နယ်၊ တိုင်းဒေသကြီး၊ ပြည်နယ်၊ မြို့နယ်၊ ကျေးရွာအုပ်စု၊ ကျေးရွာ ကျောက်ပုံရွာ။

က၊ လူဦးရေ

လူမျိုးစု	အိမ်ထောင်စုအရေအတွက်	ကိုးကွယ်သည့်ဘာသာ	အိမ်ထောင်စုအရေအတွက်
လူမျိုးစု (၁)-----	၆၄	ဘာသာ(၁)-----	၆၄
လူမျိုးစု (၂)-----		ဘာသာ(၂)-----	
လူမျိုးစု (၃)-----		ဘာသာ(၃)-----	
လူမျိုးစုရော-----		ဘာသာရော-----	
	အရေအတွက်		
မသန်စွမ်းသူများ	၂		
သက်ကြီးရွယ်အိုများ (၆၅ နှစ် နှင့်အထက်)	၈		
စစ်ဘေးရှောင်	—		

	အမျိုးသား(အရေအတွက်)	အမျိုးသမီး (အရေအတွက်)
လူဦးရေ	၁၆၁	၁၃၇
လူမျိုးစု (၁)-----		
လူမျိုးစု (၂)-----		
လူမျိုးစု (၃)-----		
အိမ်ထောင်စုဦးစီး	၆၁	၅

(ခ)အခြေခံအဆောက်အအုံ အသုံးအဆောင်များ

စာသင်ကျောင်း	အမှတ် ခြံမပါ	ကျန်းမာရေး	အမှတ်ခြံ မပါ	ဘာသာရေးအဆောက် အအုံများ	အမှတ် ခြံမပါ
အထက်တန်းကျောင်း	<input type="checkbox"/>	ဆေးရုံ	<input type="checkbox"/>	စေတီ	<input type="checkbox"/>
အလယ်တန်းကျောင်း	<input type="checkbox"/>	ကျန်းမာရေးဌာန	<input type="checkbox"/>	ဘုန်းကြီးကျောင်း	<input checked="" type="checkbox"/>
မူလတန်းကျောင်း	<input checked="" type="checkbox"/>	ကျန်းမာရေးဌာနခွဲ	<input type="checkbox"/>	ဟိန္ဒူဘုရားကျောင်း	<input type="checkbox"/>
မူကြိုကျောင်း	<input type="checkbox"/>	ဆေးပေးခန်း	<input type="checkbox"/>	ခရစ်ယာန်ကျောင်း	<input type="checkbox"/>
အခြား	<input type="checkbox"/>	အခြား (၆၀၇.၇၆၆၆)	<input checked="" type="checkbox"/>	ဗလီ	<input type="checkbox"/>
				အခြား	<input type="checkbox"/>
မှတ်ချက်		မှတ်ချက်		မှတ်ချက်	

(ဂ) ကျွမ်းကျင်သူများမှတ်တမ်း (ကျေးရွာတွင်နေထိုင်သော သို့မဟုတ် တခြားရွာမှလာရောက်သောကျွမ်းကျင်သူများ)

(၁) စာသင်ကျောင်း			(၂) ကျန်းမာရေး			(၃) လက်မှုပညာရှင်		
	ရွာတွင် နေထိုင်သူ	အခြားရွာမှလာသူ		ရွာတွင်နေထိုင်သူ	အခြားရွာမှလာသူ		ရွာတွင်နေထိုင်သူ	အခြားရွာမှလာသူ
မှလတန်းပြ ဆရာ/မ	<input type="checkbox"/>	<input checked="" type="checkbox"/>	ဆရာဝန်	<input type="checkbox"/>	<input type="checkbox"/>	လက်သမား	<input type="checkbox"/>	<input type="checkbox"/>
အထက်တန်းပြ ဆရာ/မ	<input type="checkbox"/>	<input type="checkbox"/>	လက်ထောက် ကျန်းမာရေးမှူး	<input type="checkbox"/>	<input type="checkbox"/>	ပန်းရံ	<input type="checkbox"/>	<input type="checkbox"/>
အလယ်တန်းပြ ဆရာ/မ	<input type="checkbox"/>	<input type="checkbox"/>	အမျိုးသမီး ကျန်းမာရေး ဆရာမ	<input type="checkbox"/>	<input type="checkbox"/>	လျှပ်စစ်ကျွမ်းကျင်၊ ဖိသမား	<input type="checkbox"/>	<input type="checkbox"/>
မူကြိုဆရာ/မ	<input type="checkbox"/>	<input type="checkbox"/>	သားဖွားဆရာမ	<input type="checkbox"/>	<input checked="" type="checkbox"/>	ရေပိုက်သွယ်သူ	<input type="checkbox"/>	<input type="checkbox"/>
အခြား	<input type="checkbox"/>	<input type="checkbox"/>	ပြည်သူ့ ကျန်းမာရေး လုပ်သား	<input type="checkbox"/>	<input type="checkbox"/>	စက်ပြင်ဆရာ	<input type="checkbox"/>	<input type="checkbox"/>
မှတ်ချက်			မှတ်ချက်			မှတ်ချက်		

(ဃ) ကျေးရွာသို့ ရောက်ရှိနိုင်သည့်လမ်းအခြေအနေ / ကျေးရွာတစ်ရွာသည် ၎င်း၏ကျေးရွာအုပ်စုနှင့် ဆက်သွယ်ထားသော လမ်းအခြေအနေ (အောက်ပါတို့ကိုပိုင်းပါ)

ကျောက်ကြမ်းလမ်း      ကတ္တရာလမ်း      ကွန်ကရစ်လမ်း      မော်တော်ဆိုင်ကယ်လမ်း  
 ကျောက်ခင်းလမ်း      မြေသားလမ်း      လူသွားလမ်း      အခြား: ရေလမ်း

(င) ကျေးရွာဖွံ့ဖြိုးမှုစီမံချက်

- (၁) လူထုပတ်ဝန်းကျင်ထိခိုက်မှုမရှိစေရန် ဤကျေးရွာတွင်ကျေးရွာဖွံ့ဖြိုးမှု စီမံချက်ရှိခဲ့ပါသလား? ပိုင်းပါ  
ရှိပါသည်/မရှိပါ/မသိပါ
- (၂) ရှိခဲ့ပါလျှင် ဤစီမံချက်ကို မည်သည့် ခုနှစ်တွင်ပြင်ဆင်ခဲ့ပါသနည်း? နှစ်-----/မသိပါ
- (၃) ဤစီမံချက်ကို ဖြည့်စွက်မှုအတည်ပြုခဲ့ပါသလား? ပြုခဲ့ပါသည်/မပြုခဲ့ပါ /မသိပါ

(စ) ဝေဖန်အကွအဝေး

- (၁) ဤကျေးရွာ၏ပတ်ဝန်းကျင်ကျေးရွာအုပ်စု၏ပတ်ဝန်းကျင်အထိ ဝေဖန်မှုမရှိပါသလား? ပိုင်-----/မသိပါ
- (၂) ဤကျေးရွာမှ ၎င်းကျေးရွာအုပ်စုပတ်ဝန်းကျင်သွားလာရာတွင်ကြာမြင့်သည့်အချိန်၊  
 မြောက်သို့ ရာသီတွင်ကြာချိန် ----- နှစ် ----- / မော်လမြိုင်/မော်တော်ဆိုင်ကယ်/မြေလျှင်/လား/မော်တော်ဆိုင်/  
 အခြား: -----  
 မိုးရာသီတွင်ကြာချိန် ----- နှစ် ----- / မော်လမြိုင်/မော်တော်ဆိုင်ကယ်/မြေလျှင်/လား/မော်တော်ဆိုင်/  
 အခြား: -----

(ဆ) ပတ်ဝန်းကျင်ထိခိုက်ရာသဘာဝဘေးအန္တရာယ်  
 ဤကျေးရွာတွင်ကြေမြင့်ခြင်းကို သဘာဝဘေးအန္တရာယ်ကျရောက်မှုခြင်းရှိပါသလား။



မရှိပါ       ရှိပါသည်      ရှိလျှင်ဖော်ပြပါ-----

(၈) ကျေးရွာတွင် ခွဲစဉ်ထားသော အဖွဲ့အစည်းများ လူထုဗဟိုပြုစီမံကိန်းမတိုင်မီ ဤကျေးရွာတွင် ကျေးရွာဖွံ့ဖြိုးရေးအတွက် အစိုးရ(သို့)ရွာသားများကိုယ်တိုင်(သို့) စီမံကိန်းတစ်ခုခုမှ ခွဲစဉ်ထားသည့် အဖွဲ့အစည်းများရှိပါသလား။ မရှိပါ။

- (၁)-----
- (၂)-----
- (၃)-----
- (၄)-----
- (၅)-----
- (၆)-----

ကျေးရွာခေါင်းဆောင်

အမည်-----ဦးကျွန်းဖြူ-----

လက်မှတ်-----[Signature]-----

နေ့စွဲ-----၂၀၁၂-၂-၁၁-----

လူထုစည်းရုံးရေးမှူး

အမည်-----[Signature]-----

လက်မှတ်-----[Signature]-----

နေ့စွဲ-----၂၀၁၂-၂-၁၁-----

### စီမံကိန်းစက်ဝန်း အချိန်ဇယား

ပုံစံ - ၀-၂ - စီမံကိန်းစက်ဝန်းအချိန်ဇယား (PC 2)

လမ်းညွှန်ချက်၊ ကျေးရွာအုပ်စုအတွက်ကျင့်ပုံစံကိုဖြည့်သွင်းရမည်။	သက်ဆိုင်ရာလူထုစည်းရုံးရေးမှူး၊ လက်ထောက်နည်းပညာနည်းပညာမှူးများမှ	စီမံကိန်းစက်ဝန်းအဆင့်တစ်ခုစီပြီးစီးတိုင်းကျေးရွာနှင့်
စည်းရုံးရေးမှူး/ဝန်ထမ်း အမည် <b>ဒေါ်မြစုမြေ့မြေ့</b>		
နေ့စွဲ <b>၃၀-၁-၂၀၁၇</b>	စက်ဝန်းအားအမှတ်ခြစ်ပါ <input type="checkbox"/> စက်ဝန်း(၁) <input type="checkbox"/> စက်ဝန်း(၂) <input type="checkbox"/> စက်ဝန်း(၃) <input type="checkbox"/> စက်ဝန်း(၄)	
ပြည်နယ်/တိုင်း <b>တနင်္သာရီ</b>	မြို့နယ် <b>ရွှေဘိုမြို့</b>	ကျေးရွာအုပ်စု <b>ကဝင်</b> ကျေးရွာ <b>ကျောက်သုံချောင်း</b>

စီမံကိန်းဆောင်ရွက်မှုအဆင့်များ	နေ့စွဲ		အစည်းအဝေးတွင်တက်ရောက်သူအရေအတွက်			
	စတင်သည့်နေ့	ပြီးဆုံးသည့်နေ့	အမျိုးသားအရေအတွက်	အမျိုးသမီးအရေအတွက်	အိမ်ထောင်စုအရေအတွက်	လူမျိုးစုတက်ရောက်သူအရေအတွက်နှင့် လူမျိုးစုအမည်
၁။ ကျေးရွာစီမံကိန်း မိတ်ဆက်အစည်းအဝေး	၃၀-၁-၂၀၁၇	၃၀-၁-၂၀၁၇	၂၇	၂၁	၄၉	၆၈၁   ၄၈
၂။ ကျေးရွာဖွံ့ဖြိုးရေး စီမံချက်ရေးဆွဲခြင်း အစည်းအဝေး	"	"	"	"	"	"   "
၃။ ကျေးရွာအုပ်စု လုပ်ငန်းဆုံးဖြတ်ချက်ချသည့် အစည်းအဝေး	၃-၂-၁၇	၃-၂-၁၇	၃၁	၃၄	၆၅	၆၈၇   ၆၅
၄။ မြို့နယ်အဆင့်စီမံကိန်းရေးဆွဲရေးနှင့်အကောင်အထည်ဖော်ရေးကော်မတီ၏ စီမံကိန်း သုံးသပ်မှု အစည်းအဝေး			မလို	မလို	မလို	မလို
၅။ မြို့နယ် စီမံကိန်းရေးဆွဲရေးနှင့်အကောင်အထည်ဖော်ရေး ကော်မတီ၏ဆုံးဖြတ်မှုကို ရွာသို့ အသိပေး အကြောင်းကြားသည့်အစည်းအဝေး						   
၆။ စီမံကိန်းလုပ်ငန်းခွဲစီမံချက်ရေးဆွဲခြင်း အစည်းအဝေး	မလို	မလို	မလို	မလို	မလို	မလို

## ကျေးရွာဖွံ့ဖြိုးရေးဦးစီးဌာနအစဉ် (Form PC 3)

**ပုံစံ ၈-၃ ကျေးရွာဖွံ့ဖြိုးရေး ဦးစီးဌာနအစဉ် (Form PC 3)**

<b>လမ်းညွှန်ချက်</b>	အဆင့် (၃) ကျေးရွာမှန်းချက်အစဉ်အပေးပြီးဆုံးသောအခါ	<b>ကျေးရွာစီမံကိန်း</b>	
အထောက်အကူပြုကော်မတီသည် လူထုစည်းရုံးရေးမှူးအကူအညီဖြင့် ဤပုံစံကိုပြည့်စုံအောင် ဖြည့်သွင်းရမည်။			
<b>လူထုစည်းရုံးရေးမှူး/ဝန်ထမ်း အမည်</b>	<b>ခေါ်ဖူးခြင်း</b>		
နေ့စွဲ	၂၀၁၂.၀၅.၁၇	စက်ဝန်းအား အမှတ်ခြစ်ပါ (✓) <input type="checkbox"/> စက်ဝန်း(၁) <input type="checkbox"/> စက်ဝန်း(၂) <input type="checkbox"/> စက်ဝန်း(၃) <input type="checkbox"/> စက်ဝန်း(၄)	
<b>ပြည်နယ်/တိုင်း</b>	<b>မြို့နယ်</b>	<b>ကျေးရွာအုပ်စု နာမည်</b>	
တနင်္သာရီ	ဗွားခင်း	ကျေးရွာ ဝေဇာကန်မြို့ရွာ	
က။ အခက်အခဲအတားအဆီးများအားဆွေးနွေးခြင်း - ယခုလက်ရှိအခြေအနေတွင်ကျေးရွာဖွံ့ဖြိုးတိုးတက်ရေးအတွက် အဓိကအခက်အခဲအတားအဆီးများသည် မည်သည်များဖြစ်ပါသနည်း။ (အမျိုးသား/သမီး အနည်းဆုံးအခက်အခဲ ၅ ခုစီဖော်ပြပါ)			
<b>အမျိုးသား အဖွဲ့မှတင်ပြသောအခက်အခဲအတားအဆီးများ</b>		<b>အမျိုးသမီး အဖွဲ့မှတင်ပြသောအခက်အခဲအတားအဆီးများ</b>	
၁	လျှမ်းမာရေးဗဟိုဌာနကြောင့် အခက်ခဲခြင်း	၁	လမ်းပန်းဆက်သွယ်ရေးအခက်ခဲခြင်း
၂	လမ်းမကောင်းသောကြောင့် သွားလာမှု အခက်ခဲခြင်း	၂	ရေအခက်ခဲခြင်း၊ သန့်ရှင်းရေးအခက်ခဲခြင်း
၃	လျှပ်စစ်ဓာတ်အား မရသေးခြင်း၊ လူမှုစီးပွား အခက်ခဲခြင်း	၃	အခြားရွာများထက် ကျန်းမာရေး ခြံစိုင်း သွေးယာယီစား၊ စောင့်ရှောက်ခြင်း
၄	အားကစားအဖွဲ့အစည်းမရှိခြင်း၊ သင်ကြားရေးအခက်ခဲခြင်း	၄	အလုပ်အကိုင်အခွင့်အလမ်း နည်းပါးခြင်း
၅	စိုက်ပျိုးရေးအဖွဲ့အစည်း မရှိခြင်း၊ အခက်ခဲခြင်း	၅	လမ်းဆွဲကုန်သွယ်ရေးအခက်ခဲခြင်း

၁၈ မျှော်မှန်းခြင်း- နောင်လာမည့် ( ၅ )နှစ် အတွင်း ကျေးရွာဖွံ့ဖြိုးရေး မျှော်မှန်းလျာထားချက်များအား တင်ပြပါ။

အမျိုးသား အဖွဲ့မှတင်ပြသော မျှော်မှန်းချက်များ	အမျိုးသမီး အဖွဲ့မှတင်ပြသော မျှော်မှန်းချက်များ
၀ ကျွေးလက်စား ပေးခွင့် ၊ လူငြိ အခွင့်	၀ မွယ်ဝေရီ ဖွဲ့ ဧကယ်ဖက် ၊ အစ၊ ဖြင်၊ အေဗွန် ( အကယ်အကျင့် ၊ အစားအသောက် )
၂ စစ်ရွာလှည့် ကျွန်ုပ်တို့ရင်းနှီး ၊ လူငြိ အခွင့်	၂ စားပေးခွင့် ၊ စားပေးခွင့် ၊ အကယ်အကျင့်
၃ ဆိုလာဇွန် ၊ ပျား ၊ စား ၊ လူငြိ အခွင့်	၃ အထွေးအထွေး ၊ ဖြင်အေဗွန်
၄ အထွေးအထွေး ၊ အကယ်အကျင့် ၊ လူငြိ အခွင့်	၄ ကျွန်ုပ်တို့ရင်းနှီး
၅	၅

၁၉ လူထုဝင်ကုန်အိမ် လာမည့် ( ၃ )နှစ်အတွက် အကျုံးဝင်သော ဦးစားပေး ဖွံ့ဖြိုးတိုးတက်မှု လုပ်ငန်း အစီအစဉ်များအား ဖော်ပြပါ။

အစဉ်	ကျေးရွာအတွက် ဦးစားပေး ဖွံ့ဖြိုးတိုးတက်မှု လုပ်ငန်းစဉ်များ	အဆိုပြုသူ (အမျိုးသားများ/ အမျိုးသမီးများ/ အမျိုးသား + အမျိုးသမီး)	ခန့်မှန်းကုန်ကျစရိတ်	အကျိုးစီးပွားခွင့်ရှိသူ ခန့်မှန်းခြေအရ အတွက်
၀	မြေတူးထွင်း	ကျား + မ	၇၅၀၀၀၀	၃၇၈
၂	ဆိုလာဇွန်	ကျား + မ		
၃	အထွေးအထွေး	ကျား + မ		
၄	စားပေးခွင့်	ကျား + မ		
၅	ကျွန်ုပ်တို့ရင်းနှီး	ကျား + မ		

သားလူထုစီမံကိန်း၏ လာမည့် ( ၃ ) နှစ်အတွက် အကျိုးပိုင်သော ဦးစားပေး ဖွံ့ဖြိုးတိုးတက်မှု လုပ်ငန်း အစီအစဉ်များအားဖော်ပြပါ။

အဆင့်	ကျေးရွာအတွက် ဦးစားပေးဖွံ့ဖြိုးတိုးတက်မှု လုပ်ငန်းစဉ်များ	အဆိုပြုသူ (အမျိုးသားများ/အမျိုးသမီးများ/အမျိုးသား+အမျိုးသမီး)	အခန်းကဏ္ဍ
၀	ခွာလယ်တန်း ၈ ခု ဝင် ပညာရေး	ကျား + မ	ပညာရေး
၂	စားထိုးစာရုံ	ကျား + မ	ကျွေးမွေးရေး
၃	အိမ်တွင်း များသင်တန်း	ကျား + မ	အားကစား ဖွံ့ဖြိုးရေး
၄	ခိုလှုံရေး ဘဏ်	ကျား + မ	အားကစား ဖွံ့ဖြိုးရေး
၅	ကျေး ဘဏ် / ချေး	ကျား + မ	ကျေးဇူးတင်မှု ပညာရေး

ဥက္ကဋ္ဌ ၊ ကျေးရွာစီမံကိန်းအထောက်အကူပြုကော်မတီမှ အတည်ပြုသည်။

အမည် ----- ဦးကျော်စွာ ----- လက်မှတ် ----- ကျော်စွာ ----- နေ့စွဲ ----- ၂၀၁၇-၀၁-၀၅ -----

### ကျေးရွာအုပ်စုစီမံကိန်းလုပ်ငန်းခွဲရွေးချယ်ခြင်း

ပုံစံ- ၈-၄ ကျေးရွာအုပ်စုစီမံကိန်းလုပ်ငန်းခွဲရွေးချယ်ခြင်းပုံစံ (Form PC 4)

လမ်းညွှန်ချက်စီမံကိန်းလုပ်ငန်းခွဲရွေးချယ်မှုအစည်းအဝေးပြီးနောက်တွင် ကျေးရွာအုပ်စုမှ CF/TF တို့၏ အကူအညီရယူ၍ ကျေးရွာစီထောက်စက်မတီမှ လက်မှတ်ရေးထိုးပြီး အဆိုပါပုံစံအား ပြည့်စုံအောင်ဖြည့်သွင်းရမည်။ ဤပုံစံအား ပြည့်စုံစွာဖြည့်သွင်းပြီးပါက ကျေးရွာအုပ်စုမှ ငြိမ်းတက်ရေးစီမံချက်တွင် TPIC သို့ ပေးပို့ရန်အတွက် နောက်ထက်တွဲအဖြစ် ထားရှိရမည်။ CF မှ ကျေးရွာထပ်ရွာရွေးချယ်စီမံ စီမံကိန်းလုပ်ငန်းခွဲဆိုက်ရာ အချက်အလက်များကို MIS သို့ ထည့်သွင်းရမည်။ (ယခုနှစ်စီမံကိန်းလုပ်ငန်းခွဲ မလုပ်ကိုင်သော ကျေးရွာများ မပါဝင်ပါ။)

ကျေးရွာအုပ်စု/ရေမှူး/ဝန်ထမ်းအမည်	အိမ်မင်း ဇွန်စိုး		
နေ့စွဲ	၃. ၂. ၂၇	စက်ဝန်းအားအမှတ်ခြစ်ပေးပါ။ (✓) ဝတ်ဝန်း(၁) ဝတ်ဝန်း(၂) ဝတ်ဝန်း(၃) ဝတ်ဝန်း(၄)	
ပြည်နယ်/တိုင်း	ကရင်	မြို့နယ်	ဥပဒ်
		ကျေးရွာအုပ်စု	ကား

ကျေးရွာအမည်	ထောက်ခွက်မည့် လုပ်ငန်းများ	အတိုင်းအတာ	မိန့်မှန်တိုက်ရိုက် အကျိုးခံစားခွင့်ရှိ သူများ	အဆိုပြုတင်ပြသူ	မိန့်မှန်ကုန်ကျစရိတ်			စုစုပေါင်း
					စီမံကိန်းမှ ထည့်ဝင်မှု	ကျေးရွာမှ ထည့်ဝင်မှု	အခြားထည့်ဝင်မှု (ခေါ်ပြပါ) ထည့်ဝင်မှု   အမည်/အဖွဲ့	
မိုင်းစွေး	ပန်းစေတီ	၃၀'x၂၂၀'	၂၇၇၂	<input type="checkbox"/> ကျား <input type="checkbox"/> ဝမ <input checked="" type="checkbox"/> ကျား+ ဝ	၅၇၅၀၀၀၀		၇၀၀၀၀၀၀	၁၂၇၅၀၀၀၀
ကွက်ဘက်	ရွာတွင်း ဝမ်း	၁၆၀'x၈'x၇'	၂၂၅၃	<input type="checkbox"/> ကျား <input type="checkbox"/> ဝမ <input checked="" type="checkbox"/> ကျား+ ဝ	၅၇၅၀၀၀၀			၅၇၅၀၀၀၀
ရွာဘက်	ကျောင်းပြုပြင်ခြင်း	၃၀'x၆၀'	ကျောင်းကား(၁၂) ကျောင်းခွက်(၁၄) ကျား (၁) ဝမ (၁)	<input type="checkbox"/> ကျား <input type="checkbox"/> ဝမ <input checked="" type="checkbox"/> ကျား+ ဝ	၇၀၀၀၀၀၀		၅၆၄၃၇၂၂ ဝမ်းနှင့် ချောင်း ကျောင်း	၇၅၆၄၃၇၂
ဥပမာဏ် ဇွဲ	ကျွန်းကျွန်း	၇၀၀'x၆'x၆"	၂၅၃	<input type="checkbox"/> ကျား <input type="checkbox"/> ဝမ <input checked="" type="checkbox"/> ကျား+ ဝ	၆၀၀၀၀၀၀			၆၀၀၀၀၀၀

လက်မှတ်

/

/

/

/

ကျောင်းပိုစား	ကျွန်းကျွန်း	၃၀၀'x၈'x၆"	၂၅၅	<input type="checkbox"/> ကျား <input type="checkbox"/> ဝမ <input checked="" type="checkbox"/> ကျား+ ဝ	၂၇၅၀၀၀၀			၂၇၅၀၀၀၀
ကျွန်းကျွန်း	ကျွန်းကျွန်း	၂၇၀'x၈'x၇'	၂၅၅	<input type="checkbox"/> ကျား <input type="checkbox"/> ဝမ <input checked="" type="checkbox"/> ကျား+ ဝ	၇၇၅၀၀၀၀			၇၇၅၀၀၀၀
ခြေခံ	ကျွန်းကျွန်း	၁၀၀၀'x၇'x၆"	၅၅၂	<input type="checkbox"/> ကျား <input type="checkbox"/> ဝမ <input checked="" type="checkbox"/> ကျား+ ဝ	၈၂၅၀၀၀၀			၈၂၅၀၀၀၀
ဘဲစက်	ကျွန်းကျွန်း	၁၃၀'x၈'x၆" ၂၇၀'x၆'x၆"	၂၂၅၃	<input type="checkbox"/> ကျား <input type="checkbox"/> ဝမ <input checked="" type="checkbox"/> ကျား+ ဝ	၂၇၅၀၀၀၀			၂၇၅၀၀၀၀
ကျွန်းကျွန်း	ကျွန်းကျွန်း	၃၀၀'x၆'x၆"	၅၀၅	<input type="checkbox"/> ကျား <input type="checkbox"/> ဝမ <input checked="" type="checkbox"/> ကျား+ ဝ	၇၇၅၀၀၀၀			၇၇၅၀၀၀၀
ကျွန်းကျွန်း	ကျွန်းကျွန်း	၁၀၀၀'x၈'x၆"	၇၆၆	<input type="checkbox"/> ကျား <input type="checkbox"/> ဝမ <input checked="" type="checkbox"/> ကျား+ ဝ	၈၂၅၀၀၀၀			၈၂၅၀၀၀၀

/

/

/

/

/

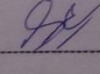
ရာထူး - ကျေးရွာအုပ်စု စီ/ထောက်စက်မတီ ဥက္ကဋ္ဌ      အမည် - ဦးစိုးစန်းစိုး      လက်မှတ် -       ရက်စွဲ - ၃. ၂. ၂၇



ပုံစံ- ၈-၄ ကျေးရွာအုပ်စုစီမံကိန်းလုပ်ငန်းခွဲရွေးချယ်ခြင်းပုံစံ (Form PC 4)

လမ်းညွှန်ချက်၊ စီမံကိန်းလုပ်ငန်းခွဲရွေးချယ်မှုအစည်းအဝေးပြီးနောက်တွင် ကျေးရွာအုပ်စုမှ CF/TF တို့၏ အကူအညီရယူ၍ ကျေးရွာစီထောက်ကော်မတီမှ လက်မှတ်ရေးထိုးပြီး အဆိုပါပုံစံအား ပြည်ပုံအောင်မြင်သွင်းရမည်။ ဤပုံစံအား ပြည်ပုံစုပြင်ဆင်ပြီးပါက ကျေးရွာအုပ်စုခွဲပြီးတိုးတက်ရေးစီမံချက်တွင် TPIC သို့ ပေးပို့ရန်အတွက် နောက်ဆက်တွဲအဖြစ် ထားရှိရမည်။ CF မှ ကျေးရွာတစ်ရွာချင်းစီ၏ စီမံကိန်းလုပ်ငန်းခွဲဆိုင်ရာ အချက်အလက်များကို MIS သို့ ထည့်သွင်းရမည်။ (ယခုနှစ်စီမံကိန်းလုပ်ငန်းခွဲ မလုပ်ကိုင်သော ကျေးရွာများ မပါဝင်ပါ။)

ကျေးရွာစည်းရုံးရေးမှူး/ဝန်ထမ်းအမည် ဒေါ်ဖြူဖြူမင်း

နေ့စွဲ 3.2.17 ဝက်ဂန်းအားအမှတ်ခြစ်ပေးပါ။ (✓) ဝက်ဂန်း(၁)  ဝက်ဂန်း(၂)  ဝက်ဂန်း(၃)  ဝက်ဂန်း(၄)

ပြည်နယ်/တိုင်း တနင်္သာရီ မြို့နယ် ညွှန်းဇွဲ ကျေးရွာအုပ်စု ကကင်

ကျေးရွာအမည်	ဆောင်ရွက်မည့် လုပ်ငန်းများ	အတိုင်းအတာ	ခန့်မှန်းတိုက်ရိုက် အကျိုးခံစားခွင့်ရှိ သူများ	အဆိုပြုတင်ပြသူ <input type="checkbox"/> ကျား <input type="checkbox"/> မ <input type="checkbox"/> ကျား+ မ	ခန့်မှန်းကုန်ကျစရိတ်			စုစုပေါင်း
					စီမံကိန်းမှ ထည့်ဝင်မှု	ကျေးရွာမှ ထည့်ဝင်မှု	အခြားထည့်ဝင်မှု (ခေါ်ပြုပါ) ထည့်ဝင်ငွေ   အမည်/အဖွဲ့	
ကျောက်ပျံရွာ	မြေဧရိယာ: ၁၈၀၀' x ၄'	၁၈၀၀' x ၄'	၅၄၃	<input type="checkbox"/> ကျား <input type="checkbox"/> မ <input type="checkbox"/> ကျား+ မ	၉၇၅၀၀၀၀			၉၇၅၀၀၀၀
ဒိုတောင်	ရွာတွင်းတံတား: ၄၆၀' x ၆' x ၆'	၄၆၀' x ၆' x ၆'	၂၃၀	<input type="checkbox"/> ကျား <input type="checkbox"/> မ <input type="checkbox"/> ကျား+ မ	၈၇၆၀၀၀၀			၈၇၆၀၀၀၀
ကျောက်တော်	ရွာတွင်းတံတား: ၆၀၀' x ၈' x ၄.၂၅'	၆၀၀' x ၈' x ၄.၂၅'	၃၂၃၄	<input type="checkbox"/> ကျား <input type="checkbox"/> မ <input type="checkbox"/> ကျား+ မ	၉၇၅၀၀၀၀			၉၇၅၀၀၀၀

				<input type="checkbox"/> ကျား <input type="checkbox"/> မ <input type="checkbox"/> ကျား+ မ				
				<input type="checkbox"/> ကျား <input type="checkbox"/> မ <input type="checkbox"/> ကျား+ မ				
				<input type="checkbox"/> ကျား <input type="checkbox"/> မ <input type="checkbox"/> ကျား+ မ				
				<input type="checkbox"/> ကျား <input type="checkbox"/> မ <input type="checkbox"/> ကျား+ မ				
				<input type="checkbox"/> ကျား <input type="checkbox"/> မ <input type="checkbox"/> ကျား+ မ				

ရာထူး - ကျေးရွာအုပ်စု စီ/ထောက်ကော်မတီ ဥက္ကဋ္ဌ အမည် ဒေါ်ဖြူဖြူမင်း လက်မှတ် [Signature] ရက်စွဲ 3.2.17



Date: .....

Page No: .....

တို့အား ရွေးချယ်ရာ၌ ဆုံးဖြတ်ခဲ့ပါသည်။

ကစားကစားပေးပေးချိန် " ( ) ကချိန်တွင် ကစားကစား ပေးပေးခြင်း ခံခဲ့ရပါသည်။

ဗဟိုတန်းတင်သူ

ဒီတိုက် ကဏ္ဍ၏ ရွေးချယ်မှု ဖွံ့ဖြိုးရေး စီမံချက် ရေးဆွဲခြင်း နှင့် လျှောက်  
ပေးပေးခြင်း ပါဝင် ဆန်းစစ်ခြင်းအား ဆွေးနွေးခြင်း။

ကျေးဇူး - ကျောက်ပျံချောင်းရွေးချယ်မှု

ကချိန် -

ကျေးဇူး -

“ရည်ရွယ်ချက်”

ရွေးချယ်မှု ဖွံ့ဖြိုးရေး ကဏ္ဍ၏ လိုအပ်သော စီမံကိန်းများအား  
လျှောက်ပေးခြင်းနှင့် ကဏ္ဍ၏ ကတည်းက ဖော်ပြခဲ့သော စီမံကိန်း နှင့် လျှောက်  
ပေးခြင်း ပါဝင် ဆန်းစစ်ခြင်းအား ရပ်ရွာလျှောက် အားလုံး သိရှိစေရန်။

“ဆွေးနွေးချက်”

ရပ်ရွာဖွံ့ဖြိုးရေး အား ကလေးထား၍ ဆောင်ရွက်  
ပေးနိုင်သော ပရဟိတ စိတ်ကံအဖြစ် ကော်မတီဝင် (၁၁) ဦး  
အား ရွေးချယ်ရာ၌ နှစ် ယခင် ဖြစ်ခဲ့ ကော်မတီဝင် လောင်း များနှင့်  
ယခု ကချိန်များ ကဏ္ဍတွင် ပြုလုပ် မှုမ်းမံ ပြန်လည် ရွေးချယ်  
ရာ၌ (PRA) ဖြစ် ချိန်အား စီမံကိန်းများအား ရွေးချယ်  
ချက်ဖြင့် ကလေး၏ ကလေးပေါ် ရွေးချယ်ရာ၌ ဆွေးနွေးခဲ့ကြပါသည်။

**“ဆုံးဖြတ်ချက်”**

ကျေးရွာ၏ အကျိုးကို အချိန်ပေး၍ ဂုဏ်ထူးဆောင် ဦးစွာ

- (၁) ဦးသန့်ဝေ - စီတောက် (၃၈၅၅)
- (၂) ဒေါ်အေးမိ - စီတောက် (၃၈၅၅)
- (၃) ဦးဦးဦး - ဝယ်ယူရေး (၃၈၅၅)
- (၄) ဦးသန့်ဖြူဦး - ဝယ်ယူရေး (၁၈၅၀၆)
- (၅) ဒေါ်သိတာထွေး - ဝယ်ယူရေး (ဗဟိုတစ်ထိန်း)
- (၆) ဦးမျိုးမိုး - စောင့်စုစုမိုးမိုး (၃၈၅၅)
- (၇) ဦးဖြူဦး - စောင့်စုစုမိုးမိုး (၁၈၅၀၆)
- (၈) ဒေါ်ခိုင်အေးမိုး - စောင့်စုစုမိုးမိုး (၁၈၅၀၆)
- (၉) ဒေါ်ဖြူမိုး - ဂုဏ်ထူးဆောင်အဖွဲ့အစည်းအဖွဲ့ဝင်အဖွဲ့ဝင်
- (၁၀) ဦးသန့်စိုး - " "
- (၁၁) ဦးသန့်စွာ - " "

တို့အားရွေးချယ်ဖြည့် ဂုဏ်ထူးဆောင်အဖွဲ့အစည်း

- (၁) ရွာတွင်းလမ်း
- (၂) ဆရာ/မ ကော်ဒီနာတစ်
- (၃) ကျောင်းခြံစည်းရုံး
- (၄) ရွာချစ်သက်လမ်း (ကျောက်ပျံကျောင်း - ရွာကြီးတောင်)
- (၅) ဆေးပေးခန်း

ကစည်းကမ်းပိတ်ချိန် - ( ) အချိန်တွင် ကစည်းကမ်း ပိတ်သိမ်း ချုပ်ဆိုပါသည်။

ဗဟိုတစ်ထိန်း တစ်ယူ

### ကဏ္ဍအလိုက်ဦးစားပေး ဖွံ့ဖြိုးရေးလုပ်ငန်းများ



ကဏ္ဍအလိုက် ဖွံ့ဖြိုးရေးဦးစားပေး လုပ်ငန်းစဉ်များ

နောက်ဆက်တွဲ (၄) ခြားနားသောအပိုင်းများအတွက် ဦးစားပေးဖွံ့ဖြိုးရေးလုပ်ငန်းစဉ်များ

အနှစ်ချုပ်

မူရင်းသည်အား VPSC တွင်ထားရှိရပါမည်။ အခြားဌာနဆိုင်ရာများနှင့် ညှိနှိုင်းရန်အတွက် မိတ္တူအား TPIC သို့ပို့ရပါမည်။ MIS data အနေဖြင့်သွင်းရန်မလိုအပ်ပါ။

	အဆင့်	လုပ်ငန်း	မည်သူဦးစားပေးမလဲ	လ/နှစ်	ကျေးဇူးပြု တာဝန်ခံသူ သို့ အုပ်စု	ပြင်ပမှ မည်သူ ထောက်ပံ့မလဲ
အခြေခံအောက်အဆင့်	၁	ရွာတွင်းလမ်း	<input type="checkbox"/> မ <input type="checkbox"/> ကျား			
	၂	ရွာဖွဲ့ရေး ဆက်လမ်း	<input type="checkbox"/> မ <input type="checkbox"/> ကျား			
	၃	ဘဏ္ဍာ/မ ကော်ဒါစောစီ	<input type="checkbox"/> မ <input type="checkbox"/> ကျား			
	၄	ကျောင်းဖွဲ့စည်း ချိတ်	<input type="checkbox"/> မ <input type="checkbox"/> ကျား			
	၅	ချောင်းကျွတ်တာ	<input type="checkbox"/> မ <input type="checkbox"/> ကျား			
အသက်မွေးဝမ်းကျောင်း/ပိုက်လိုင်းရေး	၁	ခက်မြင်သင့်တန်း	<input type="checkbox"/> မ <input checked="" type="checkbox"/> ကျား			
	၂	ဘိန်းတွင်း ဖြည့်သင်တန်း	<input checked="" type="checkbox"/> မ <input type="checkbox"/> ကျား			
	၃	ငွေစု / ချေး	<input type="checkbox"/> မ <input type="checkbox"/> ကျား			
	၄	ဘိမ်း ဆိုင် ကရင် ချိတ်	<input type="checkbox"/> မ <input type="checkbox"/> ကျား			
	၅	ခက်မြင်မြေရေး	<input type="checkbox"/> မ <input type="checkbox"/> ကျား			
ကျွမ်းကျင်ရေးနှင့် အဟာရ	၁	စားပေးခန်း	<input type="checkbox"/> မ <input type="checkbox"/> ကျား			
	၂	ကျေးလက်စုဖွဲ့စည်းရေး	<input type="checkbox"/> မ <input type="checkbox"/> ကျား			
	၃	ကျွမ်းကျင်ရေး နည်းပညာ	<input type="checkbox"/> မ <input type="checkbox"/> ကျား			
			<input type="checkbox"/> မ <input type="checkbox"/> ကျား			
ပညာရေး	၁	ကမ္ဘာ့စာပေ ဝါဒီအဖွဲ့	<input type="checkbox"/> မ <input type="checkbox"/> ကျား			
	၂	ပညာရေး ကဆုန် ဖွဲ့စည်းရေး	<input type="checkbox"/> မ <input type="checkbox"/> ကျား			
	၃	စာပေ ဝါဒီအဖွဲ့	<input type="checkbox"/> မ <input type="checkbox"/> ကျား			



	အောင်:	၁		
		၁		
		၁		
၈		၁		
၈		၁		
		၁		
		၁		
		၁		
		၁		
		၁		



ကဏ္ဍအလိုက် ဖွံ့ဖြိုးရေးဦးစားပေး လုပ်ငန်းစဉ်များ

နောက်ဆက်တွဲ (၄) ခြားနားသောအပိုင်းများအတွက် ဦးစားပေးဖွံ့ဖြိုးရေးလုပ်ငန်းစဉ်များ အနှစ်ချုပ်

မူရင်းသည်အား VPS ဝင်ထားရှိရပါမည်။ အခြားဌာနဆိုင်ရာများနှင့် ညှိနှိုင်းရန်အတွက် မိတ္တူအား TPIC သို့ပို့ရပါမည်။ MIS data အနေဖြင့်သွင်းရန်မလိုအပ်ပါ။

အဆင့်	လုပ်ငန်း	မည်သူဦးစားပေးမလဲ	လ/နှစ်	ကျေးရွာမှ တာဝန်ခံသူ သို့ အုပ်စု	ပြင်ပမှ မည်သူ ထောက်ပံ့ မလဲ
အခြေခံအောက်အစဉ်	၁) ပျောက်ကျတောင်း + ရေငြိမ်းရေး	မ ဝ ပ ကျား			
	၂) မြို့နယ်ရေး (၇၅၈၁)	မ ဝ ပ ကျား			
	၃) ရေအိတ်တောင်း	မ ဝ ပ ကျား			
	၄) ရွာတွင်း မြေတောင်း	ဝ ဝ ကျား			
	၅) နယ်ရွာ ချိတ်	ဝ ဝ ကျား			
အသက်မွေးဝမ်းကျောင်း/စိုက်ပျိုးရေး	၁) ဝယ်ယူ/လက်ထပ်/စားသုံးရေး ဝန်ထမ်း	ဝ ဝ ပ ကျား			
	၂) ရေစိုက်ရေး လုပ်ငန်း	မ ဝ ပ ကျား			
	၃) နယ်ထွက် စီမံခန့်ခွဲရေး	မ ဝ ပ ကျား			
		ဝ ဝ ကျား			
ကျန်းမာရေးနှင့် အာဟာရ	၁) ရေစိုက်ရေး (သေစေ - ၁၇၅၀)	ဝ ဝ ပ ကျား			
		ဝ ဝ ကျား			
		ဝ ဝ ကျား			
		ဝ ဝ ကျား			
		ဝ ဝ ကျား			
ပညာရေး	၁) ဝဘာရေး (က.ကမ္ဘာ့ ကိုယ်ပိုင်ရေး ဝန်ထမ်း)	ဝ ဝ ကျား			
	၂) စာကြည့်တိုက်	ဝ ဝ ကျား			
		ဝ ဝ ကျား			
		ဝ ဝ ကျား			























