

ပြည်ထောင်စု သမ္မတမြန်မာနိုင်ငံတော် အစိုးရ

စိုက်ပျိုးရေး ၊ မွေးမြူရေးနှင့်ဆည်မြောင်းဝန်ကြီးဌာန

ကျေးလက်ဒေသဖွံ့ဖြိုးတိုးတက်ရေး ဦးစီးဌာန

တနင်္သာရီမြို့နယ်



လူထုဗဟိုပြု စီမံကိန်း

National Community Driven Development Project

(NCDDP)



ကျေးရွာဖွံ့ဖြိုးရေး အစီအစဉ်

Village Development Plan

(VDP)သိမ်ပြင်ကျေးရွာ၊

သာရဘွင်အုပ်စု

၂၀၁၇ ခုနှစ်

တနင်္သာရီမြို့နယ်

မာတိကာ

၁။	မြို့နယ်မြေပုံ	
၂။	ကျေးရွာအုပ်စုပြမြေပုံ(တည်နေရာ)	
၃။	အုပ်စုတွင်ပါဝင်သောကျေးရွာများစာရင်း	
၄။	ကျေးရွာအခြေခံအချက်အလက်များ	
၅။	လူထုပူးပေါင်းပါဝင်သော လူမှုဆန်းစစ်ခြင်းနှင့် အကဲဖြတ်ခြင်းလုပ်ငန်းစဉ်အကျဉ်းချုပ်ဇယား	
၆။	ကျေးရွာဖွံ့ဖြိုးရေးအစီအစဉ်အတွက်အသုံးပြုခဲ့သော PRA Toolsများနှင့် တစ်ခုချင်းအတွက်သုံးသပ်ချက်များ	
၇။	ကျေးရွာမျှော်မှန်းချက်နှင့် အခက်အခဲအားသုံးသပ်ခြင်း	
၈။	ကော်မတီဝင်များစာရင်း	
၉။	ကျေးရွာအချက်အလက်များ(ပုံစံ-၁)	
၁၀။	စီမံကိန်းစက်ဝန်းအချိန်ဇယား(ပုံစံ-၂)	
၁၁။	ကျေးရွာဖွံ့ဖြိုးရေးဦးစားပေးအစီအစဉ်(ပုံစံ-၃)	
၁၂။	ကျေးရွာအုပ်စုစီမံကိန်းလုပ်ငန်းခွဲရွေးချယ်ခြင်း(ပုံစံ-၄)	
၁၃။	အစည်းအဝေးမှတ်တမ်း	
၁၄။	အစည်းဝေးတက်ရောက်သူများစာရင်း ပုံစံ-၁၂	
၁၅။	မှတ်တမ်းဓါတ်ပုံများ	
၁၆။	VDP အရည်အသွေးထိန်းချုပ်မှု	

၁။ တနင်္သာရီမြို့နယ်ပြ မြေပုံ

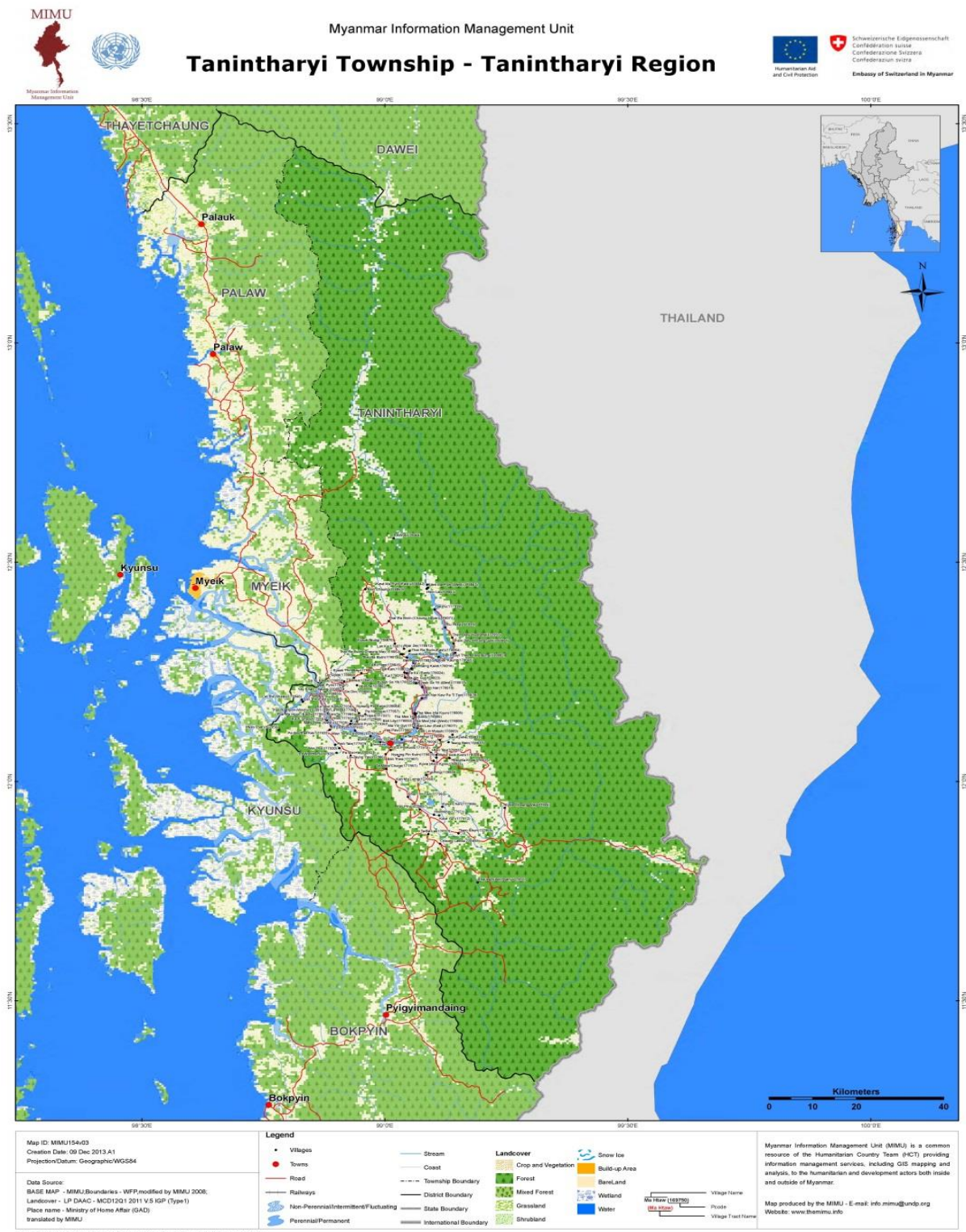

တနင်္သာရီမြို့နယ်၊ ကျေးရွာအုပ်စုများပြမြေပုံ

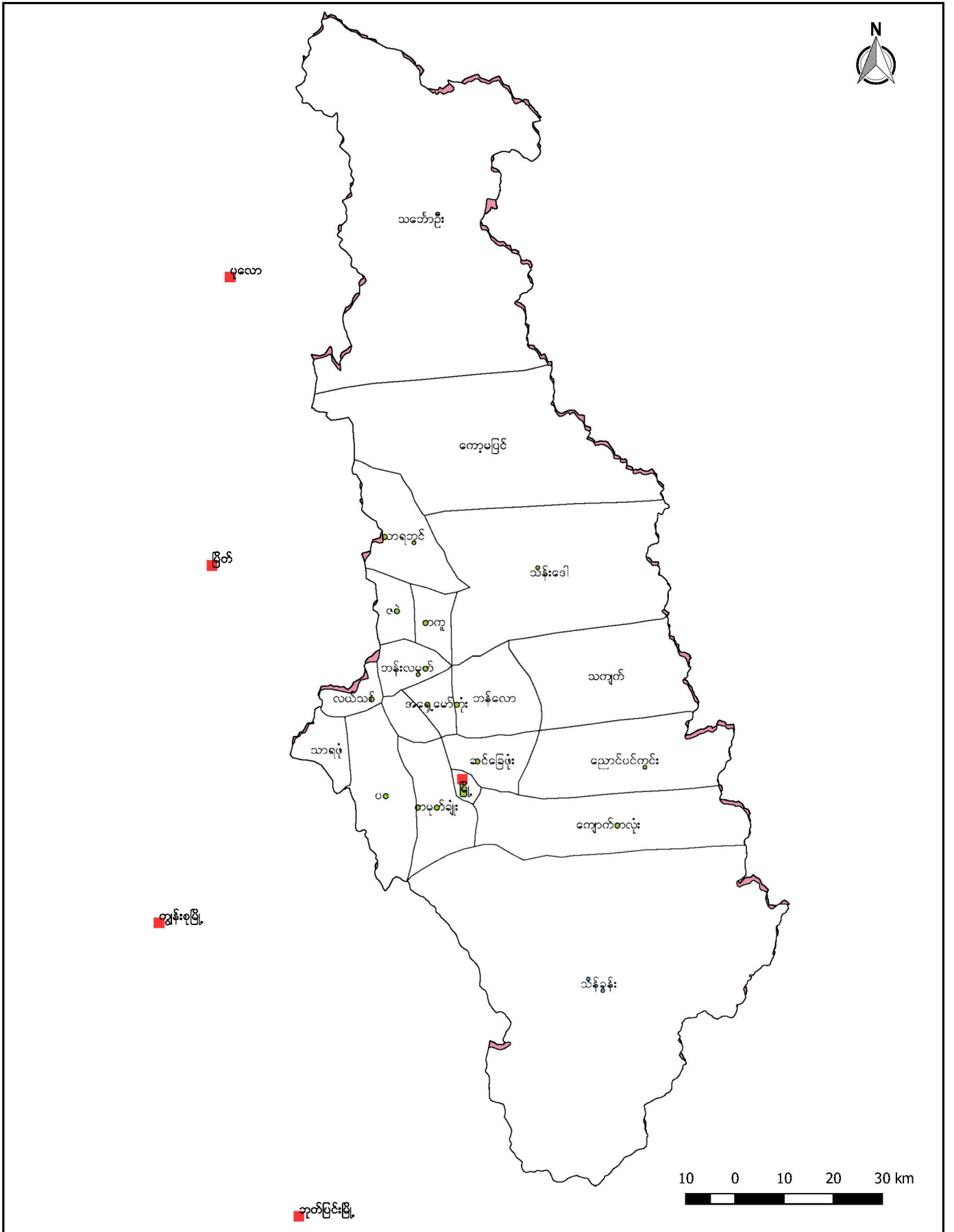

၃။ အုပ်စုတွင်ပါဝင်သောကျေးရွာများစာရင်း

၁။ သာရသွင်ရွာမ

၂။ သာရသွင်အရှေ့ကမ်း

၃။ ကျောက်တောင်

၄။ တလိုင်းတပ်

၅။ မိုးပြေ

၆။ ပျဉ်ကတိုး

၇။ ကဝက်

၈။ ပိန်းချောင်း

၉။ သိမ်ပြင် ၁၀။ သာယာကုန်း

၁၁။ ပတ္တမြား(ပျားစည်) ၁၂။ ရွှေဒူး

၁၃။ ကျားခေါင်း

၁၄။ ကျွဲကူး

၃။ ကျေးရွာလူမှုရေးပြမြေပုံ



၆.၃။ ကျေးရွာ လူမှုရေးပြ သံဃာဇာတပြ မြေပုံ



သိမ်ဖြူ

သာရတွင်ကျေးရွာအုပ်စု

လူမှုအရင်းအမြစ်ဖွံ့ဖြိုးရေးအဖွဲ့ဝင်များ

- သိမ်ဖြူကျေးရွာ၏ အဖွဲ့ဝင်ကြီးများဖြစ်ပြီး အားဖြင့် စောစောကတည်းက
 အဖွဲ့ဝင်များသည် ကွဲပြားသည်။ သိမ်ဖြူကျေးရွာသည် (၂၀၀၈/၀၉) ခုနှစ် အစောပိုင်းတွင် ကျေးရွာကြီး တစ်ရွာပင် ဖြစ်သည်။
 စစ်အင်အားကျေးရွာ ပျက်စီးခဲ့ပြီး ကျေးရွာသည် ဖြိုလဲခဲ့သည်။
 စတင်သည်မှာ မကြာခင်ပဲ။ ထို့ကြောင့် ကျေးရွာ အဖွဲ့ဝင်
 များမှာ ဖြစ်ပြီး နှစ်များ ဖြစ်လာ (ကျွမ်းကျင်မှုနှင့် ပညာရပ်ပိုမိုများ
 မရှိပါ။ စတင် အရပ်နှင့် နိုင်ငံရေး တို့အား များကြီး
 ဖြစ်ပြီး အသက်မွေးဝမ်းကျောင်း အရပ်ရပ် ခွဲခြားသည်။

- နင်း အိုင်နှင့် စားကျက် မြေများ ပေါများသည်ကိုလည်း
 စောရသည်။ ။ ၎င်းမှာ စောအရပ် (တော်) အရပ်ကိုလည်း
 လုပ်ကိုင်ခဲ့ကြသည်။ ကျေးရွာ အဖွဲ့ဝင်များ ကွယ်လာကာသာ
 ကျေးရွာအဖွဲ့ဝင်များ အဖွဲ့ဝင်များ သားဖြစ်သည်။

၄။ ကျေးရွာအခြေခံအချက်အလက်များ

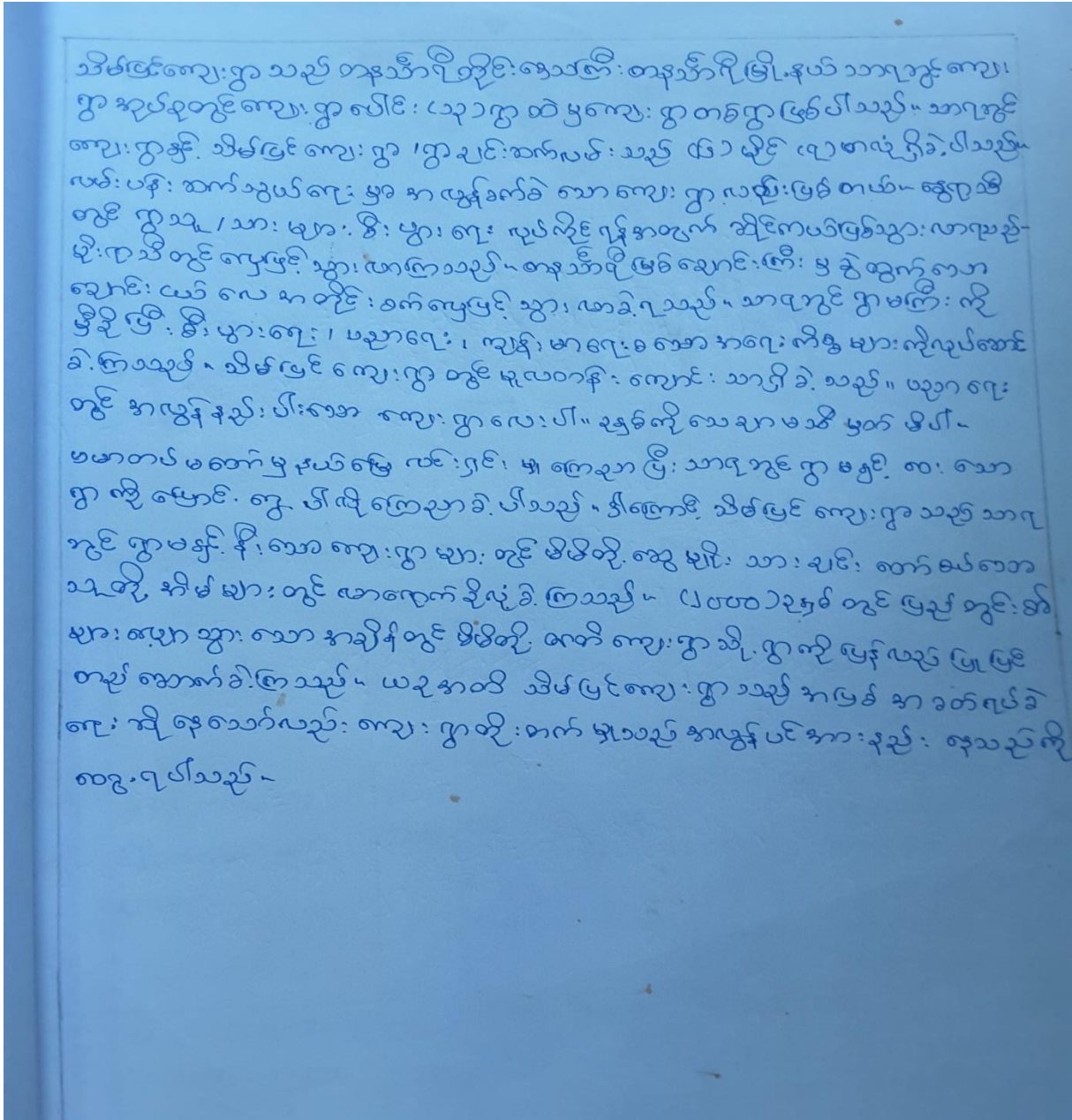

၅။ လူထုပူးပေါင်းပါဝင်သော လူမှုဆန်းစစ်ခြင်းနှင့် အကဲဖြတ်ခြင်းလုပ်ငန်းစဉ်အကျဉ်းချုပ်ဇယား

စဉ်	အကြောင်းအရာ	ရက်စွဲ	အကြောင်းအရာ	အမှတ်အသား	အကြောင်းအရာ
၁။	ကျေးရွာလူမှုပုံစံ၊ လယ်ယာကွဲပြားခြင်း (Social Map၊ Resource Map)	၂၆.၁ ၂၀၁၆	ကျေးရွာအုပ်စု ၁။ မြေပုံ ၂။ လယ်ယာ ၃။ ရေအရင်းအမြစ်	၅၇၄၇ ၁၀၄	အခြေခံအချက်အလက်၊ လယ်ယာ၊ ရေ၊ အခြားအချက်အလက်၊ လယ်ယာကွဲပြားခြင်း၊ မြေပုံ၊ ရေအရင်းအမြစ်၊ လယ်ယာ
၂	အခြေခံအချက်အလက်	၂၆.၃ ၂၀၁၆	အခြေခံအချက်အလက်၊ အခြေခံအချက်အလက်	၅၇၄၇ ၁၀၄	ကျေးရွာတွင် ရွေးချယ်ထားသော အခြေခံအချက်အလက်၊ အခြေခံအချက်အလက်၊ အခြေခံအချက်အလက်၊ အခြေခံအချက်အလက်
၃	ကျေးရွာအုပ်စု	၂၆.၃ ၂၀၁၆	ကျေးရွာအုပ်စု၊ အခြေခံအချက်အလက်	၅၇၄၇ ၁၀၄	ကျေးရွာအုပ်စု၊ အခြေခံအချက်အလက်၊ အခြေခံအချက်အလက်၊ အခြေခံအချက်အလက်
၄	ကျေးရွာအုပ်စု	၂၆.၃ ၂၀၁၆	ကျေးရွာအုပ်စု၊ အခြေခံအချက်အလက်	၅၇၄၇ ၁၀၄	ကျေးရွာအုပ်စု၊ အခြေခံအချက်အလက်၊ အခြေခံအချက်အလက်၊ အခြေခံအချက်အလက်
၅	ကျေးရွာအုပ်စု	၂၆.၃ ၂၀၁၆	ကျေးရွာအုပ်စု၊ အခြေခံအချက်အလက်	၅၇၄၇ ၁၀၄	ကျေးရွာအုပ်စု၊ အခြေခံအချက်အလက်၊ အခြေခံအချက်အလက်၊ အခြေခံအချက်အလက်
၆	ကျေးရွာအုပ်စု	၂၆.၃ ၂၀၁၆	ကျေးရွာအုပ်စု၊ အခြေခံအချက်အလက်	၅၇၄၇ ၁၀၄	ကျေးရွာအုပ်စု၊ အခြေခံအချက်အလက်၊ အခြေခံအချက်အလက်၊ အခြေခံအချက်အလက်

၆။ ကျေးရွာဖွံ့ဖြိုးရေးအစီအစဉ်အတွက်အသုံးပြုခဲ့သော PRA Tools များနှင့်တစ်ခုချင်းအတွက်သုံးသပ်

				ကျား	မ	ပေါင်း	
၁	လူမှု/စီးပွားရေးအဆင့် သတ်မှတ်ခြင်း (Wealth Ranking)	10.2.17	ချမ်းသာ၊ အလယ်လတ်၊ ဆင်းရဲ အုပ်စုများ	45	49	94	ကျေးရွာလူထုအတွင်းရှိထိခိုက်လွယ်အုပ်စုများကို သိရှိစေရန်၊စီမံကိန်း၏အကျိုးခံစားမှုဦးရေကိုသိရှိ စေရန်
၂	ရာသီခွင်ပြက္ခဒိန် (Seasonal Calendar)	10.2.17	ကော်မတီဝင်များ နှင့်ကျေးရွာလူထု	45	49	94	ကျေးရွာလူထု၏အားလပ်ချိန်များ၊ဝင်ငွေအနည်း ဆုံးအများဆုံးလ၊ကျေးရွာ၏အဓိကအသက်မွေးဝမ်း ကျောင်းများကိုသိရှိစေရန်
၃	ကျေးရွာ လူမှုရေး၊ သံယာဇာတပြမြေပုံ (Social Map & Resource Map)	10.2.17	ကော်မတီဝင်များ နှင့်ကျေးရွာလူထု	45	49	94	ကျေးရွာ၏ဖွံ့ဖြိုးမှုလိုအပ်ချက်များ၊အဓိကအရင်း အမြစ်များ၊အထင်ကရနေရာများ၊အခြေခံအဆောက် အအုံများ၊လမ်းပန်းဆက်သွယ်ရေးအခြေအနေ များ၊အသက်မွေးဝမ်းကျောင်းများကိုသိရှိစေရန်
၄	ပင့်ကူအိမ်ကွန်ယက် (Spider Web)	10.2.17	ကော်မတီဝင်များ နှင့်ကျေးရွာလူထု	45	49	94	အမျိုးသား/သမီးများ၏ အခွင့်ရေးတန်းတူညီမျှ ရှိ/မရှိကိုသိရှိစေရန်၊အမျိုးသား/အမျိုးသမီး၏အား နည်းချက်/အားသာချက်များကိုသိရှိစေရန်
၅	အဖွဲ့စည်းချိတ်ဆက်ပုံ (Venn Diagram)	10.2.17	ကော်မတီဝင်များ နှင့်ကျေးရွာလူထု	45	49	94	ကျေးရွာအတွင်းမည့်သည်အဖွဲ့အစည်းများရှိနေသ ည်ကိုသိရှိစေရန်၊အဖွဲ့အစည်းတစ်ခုခုတစ်ခုမည့်ကဲ့သို့ ချိတ်ဆက်လုပ်ဆောင်နေသည်ကိုသိရှိစေရန်

၆	ကျေးရွာ၏ (၅) နှစ်စာ ဦးစားပေးစီစဉ်ပြဇယား (Metric Ranking)	10.2.17	ကော်မတီဝင်များ နှင့်ကျေးရွာလူထု	45	49	94	ကျေးရွာလူထု၏ အဓိကလိုအပ်ချက်ကိုသိရှိစေရန်၊ကျေးရွာ၏အနာ ဂတ်ကိုအကောင်အထည်ဖော်နိုင်ရန်၊ကျေးရွာ၏အ ခက်အခဲကိုဖြေရှင်းနိုင်ရန်
---	--	---------	------------------------------------	----	----	----	--

ဦးစီးဌာနများနှင့်အဖွဲ့အစည်းများ

- သို့မဟုတ်ကျေး၊ ရွာ ဦးစီးဌာနများနှင့်အဖွဲ့အစည်းများကို ပြေးဆွဲရန်တွင်
 ကျေး၊ ရွာလူထုများအား ကျေး၊ ရွာရှိ ရွာသူ၊ သား၊ များအဖွဲ့အစည်းများနှင့်
 ဆိုင်းဘုတ်၊ ဩဇာရှိသူများ၊ ကျေး၊ ရွာရှိ အဖွဲ့အစည်းများအား
 ဖုံး ဦးစီးဌာနများတွင် ပါဝင်အောင် ရေးဆွဲရန်အတွက်
 ရှင်းပြခံ၊ ဖြို ဦးစီးဌာနများ၊ အရေးကြီးပုံနှိပ်ရေးဌာနများကို
 အားပေးရန်ဖြစ်သည်။

- သို့မဟုတ်ကျေး၊ ရွာအဖွဲ့အစည်းများမှာ စာပို့ အဖွဲ့အစည်းများ
 လည်း ရွာရှိသည်။ ဦးစီးဌာနများကို ပြေးဆွဲရန်
 ခေါင်းစဉ် (၁၅) ခုဖြင့် တင်ပြအဖွဲ့အစည်းအဖွဲ့အစည်းများ -
 ၁ ကျေး၊ ရွာလူထု ၂ ငွေကြေးနှင့်အဖွဲ့အစည်း ၃ ပ.သ.ဝ.ပ. ၄ N.L.D.
 ၅ KNU အဖွဲ့ ၆ ရှေးဦးစွာအဖွဲ့အစည်း ၇ ကာကွယ်ရေးအဖွဲ့အစည်း ၈
 ကလေး၊ ကလေးသမီး ၉ ယောက်ျားအဖွဲ့ (ကျောင်းကျောင်းမတို့) ၁၀
 ရှစ်စုံစုစု ၁၁ ဦးစီးဌာန ၁၂ ကြေးမုံ ၁၃ သား၊ မွေး၊ အဖွဲ့
 ဦးစီးဌာန ၁၄ အကျိုးစေ့အောင် ကျောင်းမတို့

- ကျေး၊ ရွာလူထုနှင့်အဖွဲ့အစည်းများ ဖုံး ဦးစီးဌာန အဖွဲ့အစည်းများ
 မှာ - ငွေကြေး၊ ရှေးဦးစွာ၊ ကာကွယ်ရေးအဖွဲ့အစည်း (အသင်းအဖွဲ့အစည်း)
 ယောက်ျားအဖွဲ့ (ကျောင်းကျောင်းမတို့)၊ ဦးစီးဌာန ဦးစီးဌာနအဖွဲ့အစည်း
 အဖွဲ့အစည်း မှာ - ကြေးမုံ၊ ဦးစီးဌာန၊ N.L.D.၊ ပ.သ.ဝ.ပ.၊ ဦးစီးဌာန၊
 KNU အဖွဲ့ (KNU အဖွဲ့အစည်းထက် ကျေး၊ ရွာလူထုအဖွဲ့
 အဖွဲ့၊ စာပို့အဖွဲ့အစည်းအဖွဲ့အစည်း

(သိမ်မြစ်ကျေးရွာ)

အမျိုးအစား	ထောက်ပံ့ပေးမှု/အမျိုးအစား	အရက်အရေအတွက်	အခြားအရက်
အလယ်	ပုလင်း၊ ဆိုင်ကယ်၊ ဆော်လာဂျီ၊ ယယ် ကွမ်းပြု၊ ကျွဲ၊ ခွား၊ ဆိတ်၊ လှည့်၊ စပါးစက်၊ ဝါးဖြူစက်၊ လယ်ထွန်စက်	၁၂၄	၆၄
အလတ်	ကား၊ မြေယာပိုင်ဆိုင်		
ဆင်းရဲ	မြေထွက် ဗားဆိုင် နေရာအသုံးအဆောင်	၅၀	၃၆

ဥစ္စာနေကြွယ်ဝမှုအဆင့်ပြဇယားအားသုံးသပ်ချက်

- ဥစ္စာဓာတ်ကြွယ်ဝမှုသတ်မှတ်ခြင်း သုံးသပ်ချက်
 သိမ်မြင်ကျေးရွာ ၏ ဥစ္စာဓာတ်ကြွယ်ဝမှုသတ်မှတ်
 ခြင်း ။ ရှေ့တွင် ဖော်ပြထားသည့် အတိုင်း (အလယ်
 အလတ်) ချင့် ဆင်းရဲသား ပုဂ္ဂိုလ် (၂) မျိုး ကို ခွဲခြား
 သတ်မှတ်ခဲ့ခြင်းဖြစ်သည်။ (အလယ်အလတ်ဟုဆိုသော
 ဖော်ပြချက်များ- သိမ်မြင်ကျေးရွာသည် ဓာတ်ပြေး
 ဒုက္ခသည် ပုဂ္ဂိုလ်များထား သော ကျေးရွာ များတွင်
 သိမ်မြင်ကျေးရွာလည်း ပါဝင်နေသောအတွက် ဖြစ်သည်။
 ထို့ကြောင့် သိမ်မြင်ကျေးရွာသည် ချမ်းသာသော
 လူမျိုး များ မရှိခဲ့ခြင်း ဖြစ်သည်။ အလယ် အလတ်သူ
 ကို ၏ ခိုင်ခိုင်မူများ မှာ - ငှက်၊ ဆိုင်ကယ်၊ တေဇာဂျီ၊
 လယ်၊ လွှမ်းခြံ၊ လှေ၊ ပွား၊ ဆိတ်၊ လှည်း၊ ဝါး၊ ဝါး၊ ဝါး၊
 ခြေစက်၊ လယ်ထွက်စက်၊ ကား (တော်လာ) ဖြစ်သော များကို
 ခိုင်ခိုင်ခံ့ ဖြစ်သည်။ ဆင်းရဲသား များ ဟု သတ်မှတ်
 ထားသော သူများတွင် အိမ်ဆောက်ဖို့ ဖြစ် မရှိ၊ ဖြစ်
 ရှိသော်လည်း ဝါး အိမ်နှင့် သာ နေထိုင်ဆဲဖြစ်သော သူများ
 ဖြစ်ကြသည်။ အလယ်အလတ် အတွင်း အလယ် သို့မဟုတ် ခါးဖြိုး
 ချေ၊ စား အလုပ်ကို စားထက်နေပြီး အတွက် အလုပ်လုပ်ခဲ့
 ကြသည်။

၆.၃။ ရာသီခွင်ပြုပြင်မှုအခြေအနေအထား

၆.၁။ ဥစ္စာနေ ကြွယ်ဝမှု အဆင့် သတ်မှတ်ခြင်း

10.2.17			
အမျိုးအစား	ပိုင်ဆိုင်မှု သက်ဗျာဏ်ခြင်း	အိမ်အောင်းရေ အကောင်	%
ချွမ်းသာ	ဥယျာဉ်(၄၈၀)၊ တေး(၂၁၆)၊ ကျွဲ(၁၀၀)၊ ဆိုင်(၂)၊ ဆိုင်(၁)၊ ဝါး၊ အိမ်တော်၊ ပျဉ်တောင် အိမ်	၃၅	14.11%
အလယ်အလတ်	ဥယျာဉ်(၁၈၀)၊ ဆိုင်တော်(၂)၊ ပျဉ်တောင်အိမ်၊ ကျွဲ(၄)၊ တေး(၄)၊ တေး(၄)၊ တေး(၄)၊ တေး(၄)၊ တေး(၄)	၃၄	20.86%
ဒွန်းပါး	ဝါးအိမ်၊ ကျွဲ၊ အလှူ၊ တေးချုပ်တိ၊ ချွဲ	၆၀	36.81%
အလွယ်ဆင်းရဲ	ကျွဲ၊ အိမ်၊ တေး အိမ်တော်၊ အလှူလှူခြင်း၊ ကျွဲ၊ တေး၊ တေး၊ တေး၊ တေး	၄၆	28.22%

သိမ်ပြင်ကျေးရွာ၏ဥစ္စာဓနကြွယ်ဝမှုအဆင့် ဘတ်မှတ်ချက်အပေါ်
သုံးသပ်ချက်များ

သိမ်ပြင်ကျေးရွာ၏ကြွယ်ဝမှုအဆင့်ကိုဘတ်မှတ်ရာတွင် -

- (၁) - ချမ်းသာအုတ်စု
- (၂) - အလယ်အလတ်အုတ်စု
- (၃) - နွမ်းပါးအုတ်စု နှင့်
- (၄) - အလွန်ဆင်းရဲအုတ်စု ဟူ၍ (၄) မျိုးထွက်လာပါသည်။

၎င်းအဆင့်များ၏ပိုင်ဆိုင်မှုကိုဖြန့်လှည့်ဆွေးနွေးရာတွင်ချမ်းသာအုတ်စုများမှာ ဥပမာအားဖြင့် (၅၆၈)၊ ကား (၁)စီး၊ ကျွဲ (၃၀)ကောင်၊ ဆိုင် (၃)ဆိုင် စပါးကြိတ်စက်၊ ပျဉ်ထောင်စိမ်ကြိတ်ကျွဲကျွဲရွာတစ်ခုလုံး၏စိမ်ထောင်စုရာခိုင်နှုန်းအရေဖြင့် (၁၄.၀၀%) ရှိသည်ကိုတွေ့ရပါသည်။

အလယ်အလတ်အဆင့်ချမ်းသာအုတ်စုမှာ ဥပမာအားဖြင့် (၅၆၈)၊ ဆိုင်ကယ် (၁)စီး၊ ပျဉ်ထောင်စိမ်၊ ကျွဲ (၅)ကောင်၊ နွား (၅)ကောင်၊ ဝက်၊ ကြက်၊ ဘဲတို့ ပိုင်ဆိုင်ကြသည်။ စိမ်ထောင်စုအရေဖြင့် (၃၄) ရှိ၍ကျေးရွာစိမ်ထောင်စု၏ရာခိုင်နှုန်းမှာ (၅၀.၈၆%) ရှိကြောင်းတွေ့ရှိရပါသည်။

နွမ်းပါးသောအုတ်စုမှာပါးစိမ်၊ ကျပ်စင်းအလုပ်၊ စက်ချုပ်သောအုတ်စုရှိ၍စိမ်ထောင်စု (၆၀) ရှိပြီးရာရာခိုင်နှုန်းဖြင့် (၃၆.၈၁%) ရှိပါသည်။

အလွန်ဆင်းရဲသောအုတ်စုသည်လည်း သူများစိမ်တွင်စိမ်ထောက်လုပ်ခြင်း၊ ကျွဲကျောင်း၊ နွားကျောင်းသော စိမ်ထောင်စု (၄၆) ရှိ၍ရာရာခိုင်နှုန်းအရေဖြင့် (၂၈.၂၂%) ရှိကြောင်းတွေ့ရှိရပါသည်။

ဇယားကိုသုံးသပ်ကြည့်ပါကသိမ်ပြင်ရွာသည်အသင့်အတင့်အလယ်အလတ်တန်းစားဖြစ်၍ရွာသူရွာသားများ ဥပမာအားဖြင့်အဓိကလုပ်ကိုင်သောရွာဖြစ်ကြောင်းတွေ့ရှိရပါသည်။

ရာသီဥတုဗဟိုဌာန < သိမ်ပြင်ကျေးရွာ >

အကြောင်းအရာ	အောက်	အထက်	အလယ်	အရှေ့	အနောက်	အရှေ့အလယ်	အနောက်အလယ်	အရှေ့အစွန်း	အနောက်အစွန်း	အခြား	စုစုပေါင်း	အခြား
အခြေအနေ	X	X	X	X							30%	70%
အခြေအနေ					X	X	X	X	X		10%	40%
အခြေအနေ								X	X	X	10%	40%
အခြေအနေ					X	X					10%	10%
အခြေအနေ	X	X	X						X	X	30%	10%
အခြေအနေ	X	X	X	X							30%	10%
အခြေအနေ	X	X	X	X							10%	10%
အခြေအနေ					X	X	X	X			10%	10%
အခြေအနေ	X								X	X	30%	10%

ရာသီဥတုဗဟိုဌာနအားသုံးသပ်ချက်

အငြင်းအမြစ် အပေါ်လက်လှမ်း မြီမှု

ဈေးနှုန်းနယ်ဒါ မိတ်အတွင်း အငြင်းအမြစ် အပေါ်လက်လှမ်း မြီမှုရှိက
 အမျိုးသားရှေ့ အမျိုးသမီး များပါ အခွင့်အလမ်း နည်းပါးမှု ကိုတွေ့
 ရပါသည်။ အကြောင်းမှာ ဈေးနှုန်းနယ်ဒါ မိတ်အတွင်း စောစောစီ
 ယာများကို ကုမ္ပဏီ များ မှ သိမ်းဆည်းခြင်း ကြောင့် နေရာသော ကြောင့်
 ဖြစ်သည်။

- ပစ္စည်းဥစ္စာ ဖိုင်ဆိုင်မှု
 အမျိုးသား နှင့် အမျိုးသမီး တို့၏ ပစ္စည်းဥစ္စာ ဖိုင်ဆိုင်မှုမှာ အတူ
 တူ ဖြစ်သည်။ သို့သော် ဖိုင်ဆိုင်မှုတိုင်းတွင် အမျိုးသားများကို
 စောင့် မှုကို တွေ့ရပါသည်။

- ကုန်စည် ဖြစ်ပေမည် ဆိုသည့် သုံးသပ်ချက်
 ဥစ္စာကုန်ပစ္စည်းများ ပြုပြင်ပါသည်။ သိမ်းဖြင့် ဈေးနှုန်းနှုတ် / သား တိုင်း
 သည်းမျိုးကုန်၊ စောင့်ကုန်၊ ဓမ္မကုန် တို့ကို တွင် သိမ်းဖြင့် ဈေးနှုန်း
 သား များကုန် အလိုက် နှစ်ရှည် သီးနှံ ဖြစ်များကို အသက် ဓမ္မ ဝမ်းကျား
 အတွက် နားရက်မျှ အလုပ် လုပ်ကြ ပါသည်။

မျိုးကုန်
 သိမ်းဖြင့် ဈေးနှုန်း / သား များ သည် မျိုးကုန်သို့ ရောက်သော အခါ နှစ်ရှည်
 သီးနှံ ဖြစ်များ ဖြစ်ကြသော ကြွယ်ပင်ကို စောင့် လုပ်ကြိုကြသည်။ စောင့်
 ကုန် နှင့် ဓမ္မကုန် တွင် ထိုသို့ နားရက် မရှိ လုပ်ကြိုကြ
 ကြသည်။

၆.၄။ ပင့်ကူအိမ်ပြုပြင်မှု

ရာဇဝင်နှင့် မြေပုံဆွဲရေး အား ရရှိသော အခြေအနေ ပြင်ဆင်ခြင်း

- သိမ်မြင့်ကျေးရွာ ရာဇဝင်နှင့် မြေပုံဆွဲရေး အား ရရှိသော အခြေအနေ ပြင်ဆင်ခြင်း

အား ရရှိသော အခြေအနေ ပြင်ဆင်ခြင်း (၅) မြေပုံဆွဲရေး (၅) မြေပုံဆွဲရေး

ကွမ်း (၃၅၅၅)၊ သီဟိုဠ် (၃၅၅၅)၊ ဂေဟဗျာ၊ လယ် (၃၅၅၅)၊
 စသည့်အတိုင်း လုပ်ကိုင်ပြီး အသက်မွေး ဝမ်းကျောင်း မြေပုံဆွဲရေး
 အခြေအနေ (၁၆၃) ခု၊ အခြေအနေ (၄၀) ကွမ်းပင်၊ အခြေအနေ (၃၀)
 က သီဟိုဠ် (၃၅၅၅)၊ အခြေအနေ (၅၀) က ဂေဟဗျာ၊ လယ်၊
 အခြေအနေ (၅၃) ခု က ဂွမ်း၊ အလယ်

* ဝန်ထုပ်လများ မှာ - ဇာသို၊ တေပိုတွဲ၊ တေပေါင်း၊ တန်ခူး လတို့
 ပင်ဖြစ်သည့် အား ရရှိသော အခြေအနေ ပြင်ဆင်ခြင်း ဇာသို၊ တေပိုတွဲ၊ တေပေါင်း
 လများကို ကွမ်း သီးစေ့က ကျွဲအဖြစ် ဖြစ်ပြီး သီဟိုဠ် (၃၅၅၅)
 များကို ဇာသိုလှ မှ တန်ခူး လအထိ နှုတ်ကောက် ခြင်း ပင်ဖြစ်
 သည့်။

* ထွက်ကွယ်လများ မှာ - ကဆုန်၊ နယုန်၊ ဝါဆို၊ ဝါခေါင် များ ဖြစ်
 သည့်။ ကွမ်းပင် (၃၅၅၅) များကို နယုန်၊ ဝါဆို လတွင် စတင်စိုက်
 ပျိုးစေ့တွင် ကွမ်းပင် ခြောက်နှစ်အတွက် အလယ်သမား များကို
 များ ဖြစ်ပြီး ဂေဟဗျာ အခြေအနေ ထွက်ကွယ် များ ဖြစ်သည့်။ ကဆုန်လမှ ဝါ
 ခေါင်လအထိကို လယ်ယာစမ်း များကို လုပ်ကိုင်ခြင်း။ ၎င်းတို့
 တို့သည် သစ်ဖြူသော အား ရရှိသော အခြေအနေ ပြင်ဆင်ခြင်း ထွက်ကွယ် များ
 ဖြစ်ပြီး စိုက်ပျိုးစေ့တွင် ထွက်ကွယ် များ ဖြစ်သည့် ကွမ်း ပြုသည့်။

* မွန်လယ် သဘင် လများ မှ တန်ခူး လနှင့် နတ်တော်လယ် မြေပုံ
 သည့်။ သိမ်မြင့်ကျေးရွာ သည် တစ်ရွာလုံး က ချစ်ယုန်ဘာသာ
 ကို သက်ဝင်ယုံကြည် ကွမ်း ပြုစေ့စေခြင်း နတ်တော်

အခြေအနေ

တွင် ရရှိပတ်ပုံစံကို ရေးပါပေမည်။

- * အမျိုးသမီး ဝါဒီ အသက်မွေးဝမ်းကျောင်း အလုပ်များမှာ -
 ကောက်ပဲသီးနှံ၊ ကျွန်းသီး-ညှော်စေ့စေ့ကောက်။
- * အမျိုးသမီး များသည် အမျိုးသား ဝါဒီနှင့် တန်းတူလျှင်
 အားပေးပါမည်။
- * ဤသူ/သားများကို အမျိုးသားနှင့် အမျိုးသမီး ဝါဒီအလုပ်
 လုပ်ရာတွင် အလုပ်တူညီ လုပ်အားခ တူညီရရှိစေရန် တောင်းရှင်
 ပြုပါမည်။

၆.၄။ ကျားမရေးကဏ္ဍ(၂)ပင့်ကူအိမ်ပြ မြေပုံ

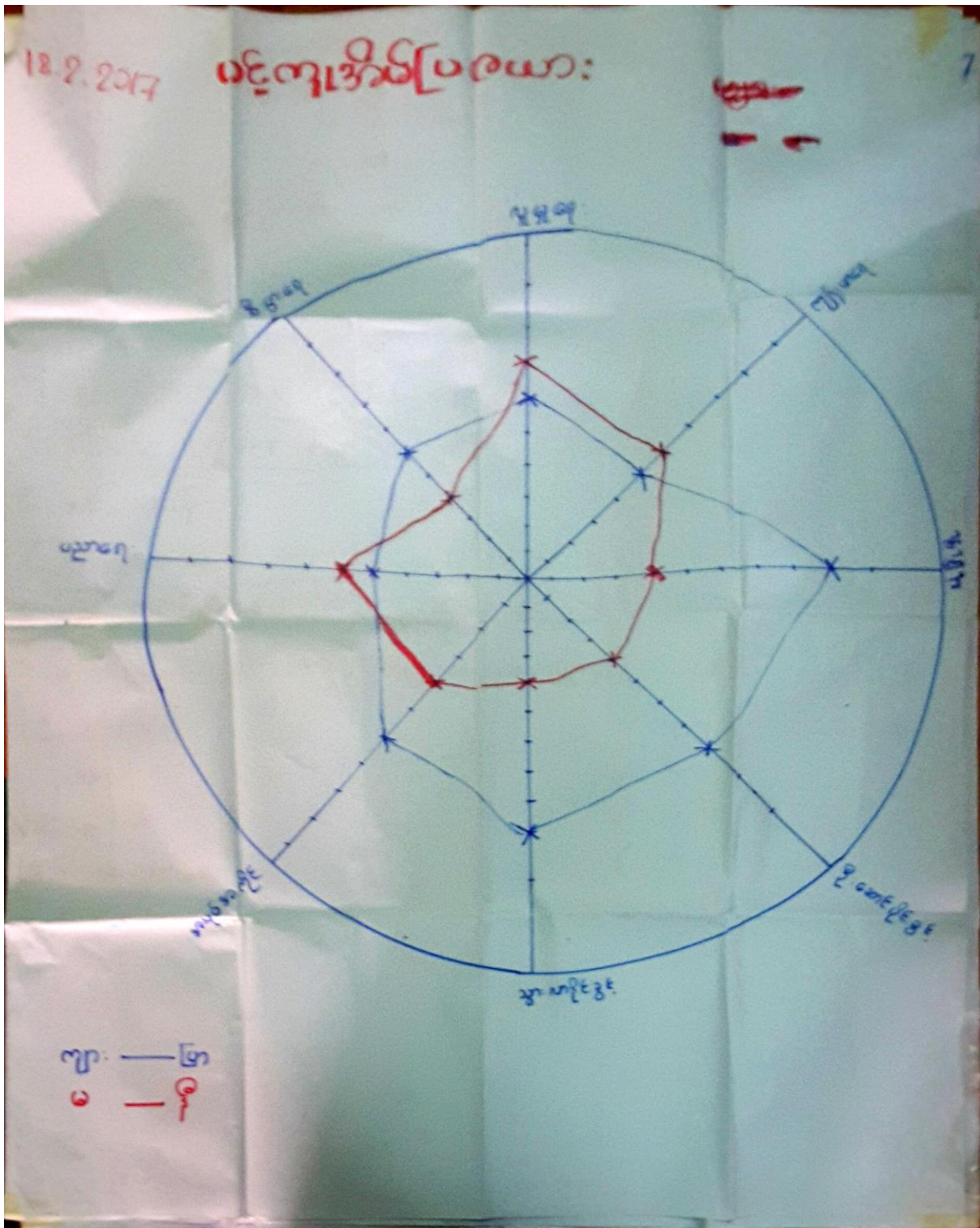

သိမ်ပြင်ကျေးရွာ၊ သာရဘွင်ကျေးရွာအုပ်စု၊ တနင်္သာရီမြို့နယ်

၁၅၅၆

ပင်. ကျွန်ုပ်တို့၏ ယာ: သုံးသပ်ချက်

- သိစမြင်ကျေး: ဂွာဇ် အမျိုး သား၊ အမျိုး သမီး တို့၏ အဆုံး ကဏ္ဍအား ပင်. ကျွန်ုပ်တို့၏ ယာ: ဖြင့် သုံးသပ်ခြင်း စောအာဇာ အမျိုး သမီး များ အကပ္ပ ခေါင်းစဉ် (၃) ခု နှင့် အမျိုး သား တို့ အကပ္ပ ခေါင်းစဉ် (၂) ခု ဖြင့် တစ်ပြိုင်တည်း ဆောင်ရွက်ခြင်း ဖြစ်သည်။

တို့ ခေါင်းစဉ် (၅) ခု များ - ပညာတတ်မြောက်မှု၊ လုံခြုံမှု၊ ပူပေါင်း ပါဝင်မှု၊ ဦးဆောင်ပိုင်ခွင့်၊ ကျန်းမာရေး စသည့် တို့ ဖြစ်သည်။

- ပညာတတ်မြောက်မှု - အမျိုး သား နှင့် အမျိုး သမီး အဆင့်အတန်း တူ ပင် ဖြစ်သည်။ ၎င်းတို့ ကျေး ဂွာတွင် ပညာတတ်မှု ဦးစားပြီး ကျင့်သုံး ယူဆခြင်း စောအမျိုး သား နှင့် အမျိုး သမီး အချိုး တူတူ သည်။

- လုံခြုံမှု - အမျိုး သမီး တို့ က အမျိုး သား များ ထက် လုံခြုံမှု နှင့် စုံစမ်း သည့် ကျေး ဂွာ သည်။ (၃ ပမာ - ဂွာတွင်း လမ်း မီးတိုင် များ မရှိခြင်း၊ ကျေး ဂွာ မှ ဖွဲ့စည်း ထားသော အန္တရာယ် ကင်းရှင်းစေရန် သမား များ မရှိခြင်း) တို့ ဖြစ်သည်။

- ပူပေါင်း ပါဝင်မှု - ကိစ္စဗျာဓိ အစဉ်အတိုင်း ပါဝင်သော အချက်အလက်များ နှင့် အမျိုး သမီး တို့ ပူပေါင်း ဖြစ် သံဖြတ် ဥပမာ ကို နှင့် ဦးဆောင်မှု နှင့် ဖြစ် ဖြစ်သည်။

- ဦးဆောင်ပိုင်ခွင့်

- ကျန်းမာရေးကဏ္ဍ - အမျိုး သား တို့ က အဆင့် (၈) နှင့် အမျိုး သမီး များ က အဆင့် (၅) တွင် ရှိ သည်။ ၎င်းတို့ သုံး သပ်ခြင်း စော (၃ ပမာ - အမျိုး သမီး တို့ က ကျန်းမာရေး သို့မဟုတ် အကျိုး ခံနိုင် နိုင်ခြင်း နှင့် ကိုယ်ဝန်ဆောင် အမျိုး သမီး များ ကျန်းမာရေး မကောင်း လျင် အမျိုး သား တို့ ထက် နှုတ် ဖြစ်ခြင်း ဖြစ်သည်။

- လူဦးရေများအားဖြင့် ကျန်းမာရေး အတွက် ဆေးဝါး
ဆေးခန်း မရှိခြင်း၊ လမ်းပန်း ဆက်သွယ်ရေး ခက်ခဲပြီး အဖွဲ့စည်း
လွှဲပြောင်းခြင်းနှင့် အလွန်ခက်ခဲနေခြင်း ပင် ဖြစ်သည်။ ကျန်းမာရေး
အဖွဲ့စည်း အဖွဲ့စည်းများနှင့် အဖွဲ့စည်းများ သမိုင်း နှစ်ဦးစလုံး အားနည်းခြင်းတို့သည်
ကို တွေ့ရသည်။

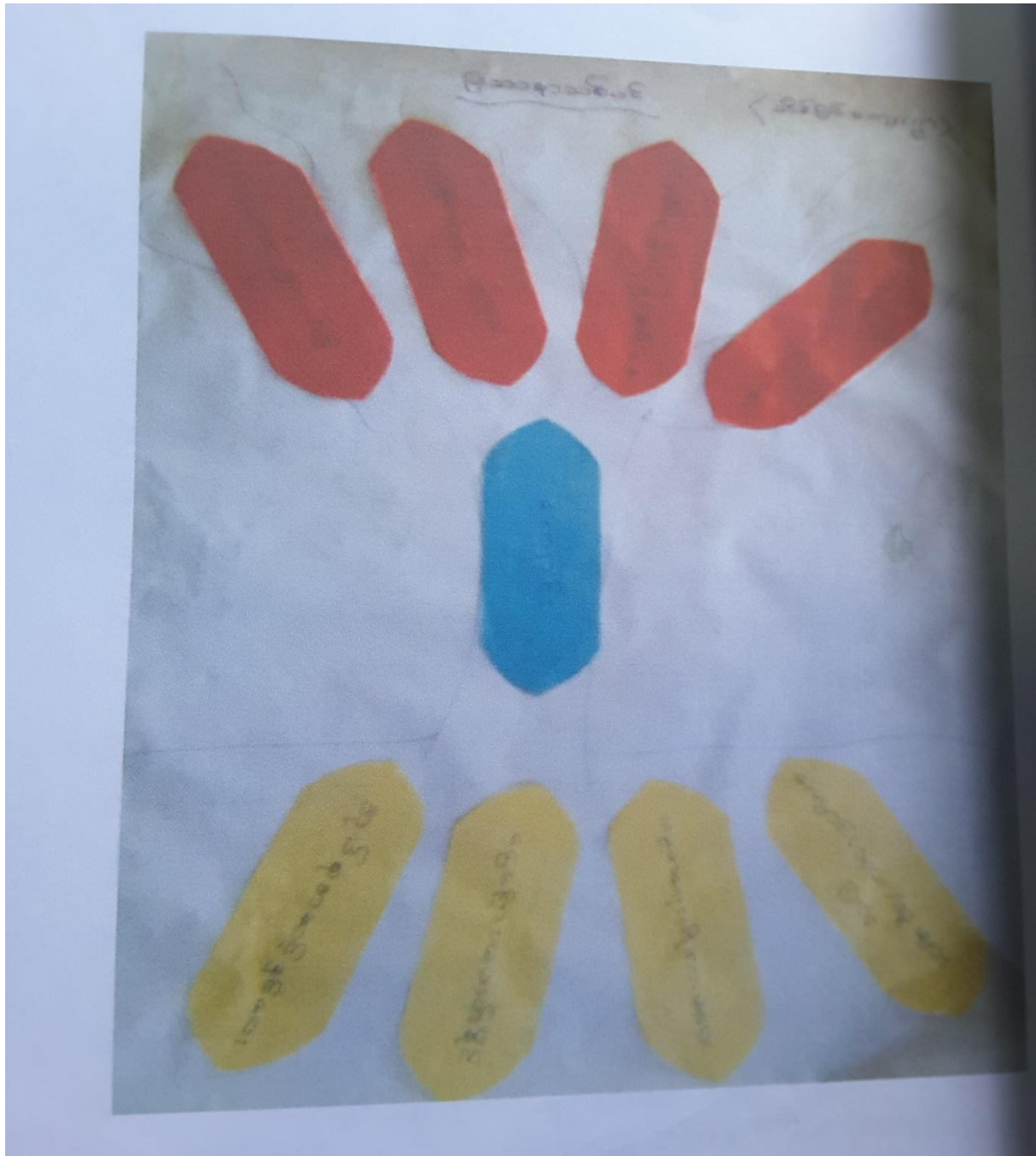

ပြဿနာသစ်ပင်ပြမြေပုံအားသုံးသပ်ချက်

ပြဿနာသစ်ဖွဲ့

သိမ်ဖြင့်ကျေး: ဂွာသည့် ဓာတ်ကျေး: သိသောပြဿနာ ဖွဲ့ကို ဆွဲလိုက် ဂွာတွင်
 သိမ်ဖြင့်ကျေး: ဂွာပေး ပညာရေး: ခက်ခဲမှု၊ ကို ဆွေ့ပြန်သည်။

ပြဿနာဆိုသောနေရာတွင် ကျောင်း: သာ ငြိမ်ပါသည်။ သိမ်ဖြင့် ကျေး၊
 ဂွာဓာတ်ကျေး: သည့် မူလတန်း: အားထိုးသင်္ဂြိုဟော ကောင်း ဖြစ်သည်။
 နှိမ်ဖြင့် များ: ပြော၊ သော သိမ်ဖြင့် ကျေး: ဂွာသည် ထိုသို့ မူလတန်း: ကျောင်း၊
 သာရှိသော ကောင်း၊ ပြဿနာ ခဲခက်မျိုး စုံ ကို ဆွေ့ပြန်သည်။ အ
 ကောင်း: မှာ အလယ်တန်း: ကို ဖြ မှိုင် ပြောလျှင်လေး: သော သာလျှင် ဂွာ
 မသို့ ကျောင်း: သွား: တက် ယူခြင်း: ကောင်း: ဖြစ်သည်။ ပညာရေး စိတ်ထဲ
 စား: ဖြစ်သည် အလွန်နည်း: ပါ: သည့် ကို ဆွေ့ပြန်သည်။ မိသား: စုစား:
 ဝတ်စုံရေး: ခဲခက်မျိုး ကောင်း: မူလတန်း: ကောင်းလျှင် ကျောင်း: မှ ထွက်ပြီး၊
 အိမ်အလုပ်ကို ကူညီခြင်း: ကောင်း: ဖြစ်သည်။ ငွေ နည်း: မတက်နိုင်
 မှာကိုလည်း: ဆွေ့ပြန်သည်။ ကို: မှာ: ပိုင် ဖြစ်လာများ: ကို ကုမ္ပဏီ
 များ: မှာ သိမ်: ပိုက်ခြင်း: ကို ဂွာသူ/ သား: များ: ခဲ နေခြင်း: ကောင်း
 အလုပ်အကိုင် အခွင့်အလမ်း: နည်း: ပါ: ခြင်း: ကို လည်း: ဆွေ့ပြန်
 သည်။

၇။ ကျေးရွာမှိုင်းချက်နှင့် အခက်အခဲများအားသုံးသပ်ခြင်း

19

အမျိုးသား အဖွဲ့-မှ တင်ပြသော အခွဲအစာ ခဲအတားအဆီးများ		အမျိုးသမီး အဖွဲ့-မှ တင်ပြသော အခွဲအစာ ခဲအတားအဆီးများ	
၁- လမ်း - မိုးတွင်းသွားလာရန်အတွက်	၁- ရေ - စောက်သုံးရန် မလုံလောက်	၂- စားစား - သွားလာရန်အတွက်	၂- လမ်း - သွားလာရန်အတွက်
၃- ကျောင်း - ပညာရေးအတွက်မလုံလောက်	၃- စားစား - သွားလာရန်အတွက်	၄- စားစား - ကျန်းမာရေးထိခိုက်	၄- ကျောင်း - လုံလောက်မှုမရှိ
၅- စားစား - ကျန်းမာရေးထိခိုက်	၅- စားစား - လုံလောက်မှုမရှိ	၆- စားစား - ကျန်းမာရေးထိခိုက်	၆- စားစား - လုံလောက်မှုမရှိ
၇- စားစား - ကျန်းမာရေးထိခိုက်	၇- စားစား - လုံလောက်မှုမရှိ	၈- စားစား - ကျန်းမာရေးထိခိုက်	၈- စားစား - လုံလောက်မှုမရှိ
၉- စားစား - ကျန်းမာရေးထိခိုက်	၉- စားစား - လုံလောက်မှုမရှိ	၉- စားစား - ကျန်းမာရေးထိခိုက်	၉- စားစား - လုံလောက်မှုမရှိ
၁၀- စားစား - ကျန်းမာရေးထိခိုက်	၁၀- စားစား - လုံလောက်မှုမရှိ	၁၀- စားစား - ကျန်းမာရေးထိခိုက်	၁၀- စားစား - လုံလောက်မှုမရှိ
အမျိုးသား အဖွဲ့-မှ တင်ပြသော အခွဲအစာများ	အမျိုးသမီး အဖွဲ့-မှ တင်ပြသော အခွဲအစာများ	၁- လုံလုံလောက်လောက်ပြန်ရန်	၁- လုံလုံလောက်လောက်ပြန်ရန်
၁- ကွန်ကရစ်လမ်းပြန်ရန်	၂- ကွန်ကရစ်လမ်းပြန်ရန်	၂- ကွန်ကရစ်လမ်းပြန်ရန်	၂- ကွန်ကရစ်လမ်းပြန်ရန်
၃- ကျောင်းဆောင်လုံလောက်စေရန်	၃- ကျောင်းဆောင်လုံလောက်စေရန်	၄- လုံလောက်မှုပြန်ရန်	၄- လုံလောက်မှုပြန်ရန်
၄- ကျန်းမာရေးကောင်းမွန်စေရန်	၅- စားစားလုံလောက်စေရန်	၅- စားစားလုံလောက်စေရန်	၅- စားစားလုံလောက်စေရန်
၆- ပညာပေးရန်အတွက်အခွင့်အလမ်း	၆- ကျန်းမာရေးအထောက်အကူပြုရန်	၆- ကျန်းမာရေးအထောက်အကူပြုရန်	၆- ကျန်းမာရေးအထောက်အကူပြုရန်
၇- ကျန်းမာရေးအထောက်အကူပြုရန်	၇- စားစားလုံလောက်စေရန်	၇- စားစားလုံလောက်စေရန်	၇- စားစားလုံလောက်စေရန်
၈- ကျန်းမာရေးအထောက်အကူပြုရန်	၈- စားစားလုံလောက်စေရန်	၈- စားစားလုံလောက်စေရန်	၈- စားစားလုံလောက်စေရန်
၉- ကျန်းမာရေးအထောက်အကူပြုရန်	၉- စားစားလုံလောက်စေရန်	၉- စားစားလုံလောက်စေရန်	၉- စားစားလုံလောက်စေရန်

၈။ ကော်မတီဝင်များစာရင်း

၆.၇။ အခက်အခဲအတားဆီးများ

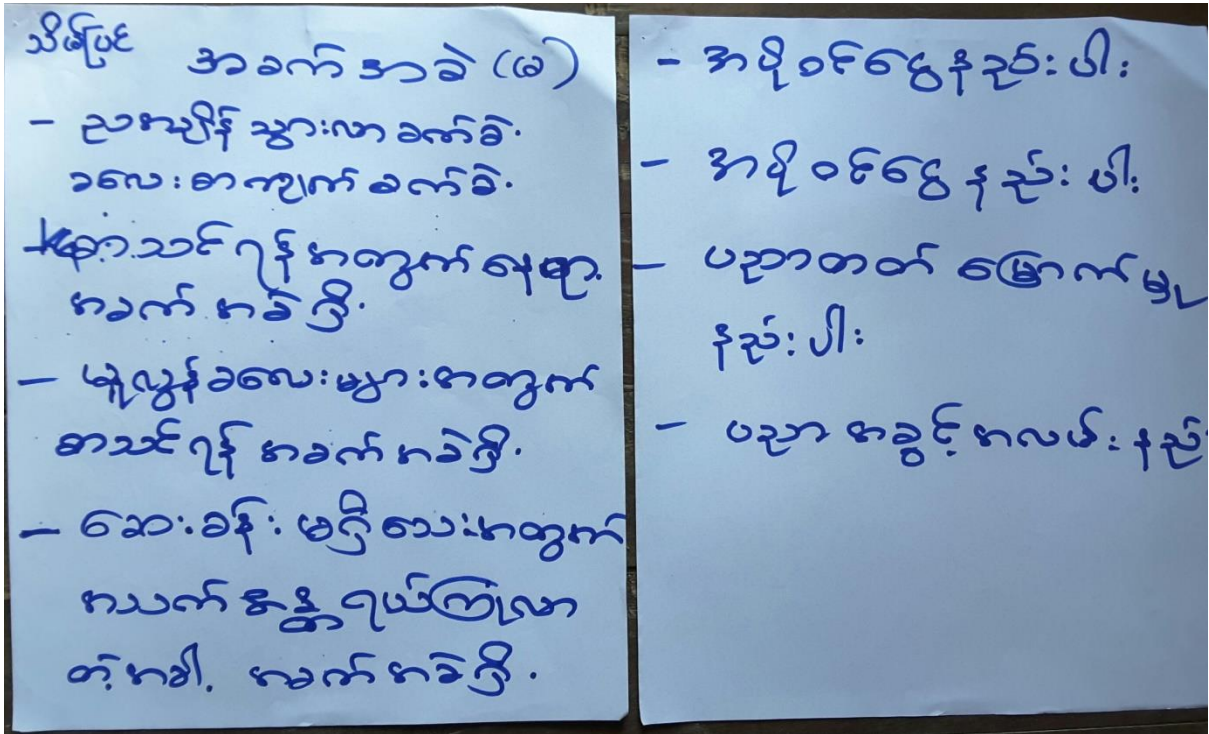

~~အခြေခံ~~ ဆီအဖြစ် ကျေးရွာအဝန်းအား ၁၈၇၅၆၃၂၅၅
(ကျား)

၁) ဆေး၊ ခဲ၊ မရှိလာဘဲအောင်၊ ဆေး၊ ကုသမှုပေးမှု
ရန်အတွက်

၂) လမ်း၊ မကောင်းအောင်၊ ကုန်ပစ္စည်းများ
အတွက်

၃) အပယ်ခန်း၊ အကျယ် / မရှိလာဘဲအောင်၊ ဓာတ်
ယာများ၊ ဂဟထေးတွင် ပညာသင်ရအောင်

၄) မျိုးဗြဲကျောင်း၊ မျိုးစေ့အောင်၊ အသင်ရ
အတွက်

၅) ကျန်းမာရေး၊ ကျန်းမာရေးမရှိလာဘဲအောင်၊ လူမှုများ
အသက်အရွယ်အား နှိုးဆော်ရ

၆.၈။ ကျေးရွာ၏ အနာဂတ်မျှော်မှန်းချက်များ

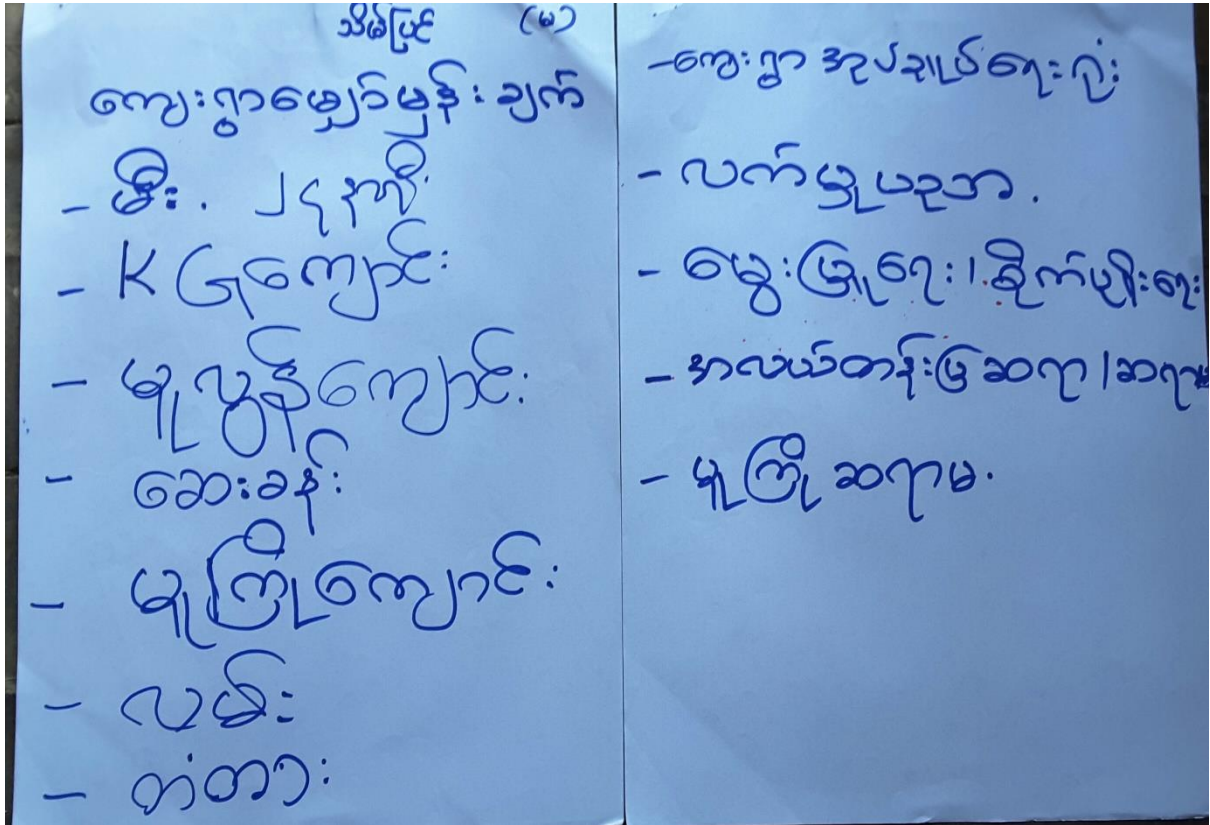

၇။ ကော်မတီဝင်များရွေးချယ်ခြင်းနှင့်ကျေးရွာဖွံ့ဖြိုးရေးအစီအစဉ်ဆောင်ရွက်မှုမှတ်တမ်းဓါတ်ပုံများ

၆.၅။ ကျားမရေးရာကဏ္ဍ (၁)ပိုင်ဆိုင်မှုဆန်းစစ်ခြင်း

၁၀.၃.၂၀၁၇	ထိန်းချုပ်သူ/အဆုံးဖြစ်သူ		သိမ်းပိုက်
က	မ		က + မ
<p>စပါးစက်</p> <p>ဖွဲ့စည်းစက်</p> <p>စပါးခြွေစက်</p> <p>ပယ်စွန့်စက်</p> <p>ဇွားလှည်း</p> <p>ပေါက်ဆိန်</p> <p>ဆိုင်ကယ</p> <p>ကျွဲ၊ ဇွား၊ ဆိန်</p> <p>စပါး</p>	<p>စာယူပုံစက်</p> <p>ဒဏ္ဍိ၊ ခွက်၊ ခန်း၊ ကောင်းမ</p> <p>ဖွန်</p> <p>နားကပ်</p> <p>ဖိတ်ကပ်</p> <p>ဖိနပ်အိတ်</p> <p>တံပွတ်စည်း</p>		<p>TV</p> <p>ဖုန်း</p> <p>လယ်</p> <p>ပုံယာဉ်</p> <p>ကိတ်</p> <p>တံစဉ်</p> <p>ဝက်</p>
<p>စပါးလျှော်</p>			

ကိုစွဲကတိုက် အလုပ်လုပ်ရာတွင် အသုံးပြုခြင်းဖြစ်သည်။

- အမျိုးသားနှင့် အမျိုးသမီး နှစ်ဦးစလုံး အသုံးပြုခြင်း ဝိန်းဂျာစ် ဆုံးဖြတ်ထားသော ပစ္စည်းများမှာ - TV၊ ဖုန်း၊ လယ်ယာယာဉ်၊ အိမ်ထောင်ရေးအဖွဲ့အစည်းဖြစ်သည်။

TV၊ ဖုန်းတို့မှာ အိမ်ထဲတွင်ထားသော ပစ္စည်းဖြစ်သောကြောင့် နှစ်ဦးစလုံး အသုံးပြုခြင်းဖြစ်သည်။ လယ်ယာယာဉ်နှင့် မြေများကို နှစ်ဦးစလုံး အသုံးပြုပြီး နှစ်ဦးစလုံးက ဝိန်းဂျာစ်ဖြင့် အလုပ်ခံသည်။ (လယ်ယာ - ယာယာဉ်ဖြင့် မြေကို ရောင်းချရန် ဆုံးဖြတ်ထားသောအခါ နှစ်ဦးစလုံး သဘောတူ ရောင်းချခြင်းဖြင့် အလုပ်ခံသည်။

မင်းတို့ အားလုံးကို သုံးသပ်ခြင်းဖြင့် အမျိုးသမီး များအား ဆုံးဖြတ်ချက်ချခြင်း၊ အကောင်အထည်ဖော်ဆောင်ရွက်ခြင်းတို့တွင် အမျိုးသား များနှင့် ဖုန်းတူဆွေဖွဲ့ခြင်းဖြင့် ပစ္စည်းများအား ဖြင့်ဆိုင်ကြောင်း ဆိုလိုနိုင်ပါသည်။

	အမည်	စက်မတီ	IT
၁။	စောအယ်ထိုး	ငွေ	၀၉၄၉၈၉၈၁၇၀
၂။	ရွှေထိတာထွေး		၀၉၄၉၈၉၈၁၇၀
၁။	ဦးအောင်ကျော်မိုး	ဝယ်ယူ	၀၉၄၉၈၉၈၁၇၀
၂။	ဦးသိန်းမိုး		"
၃။			
၁။	မောင်ဖြေ	စောင့်ကြည့်	၀၉၄၉၈၉၈၁၇၀
၂။	ဦးအယ်တီး		"
၃။	ရွှေအောင် နော်		"
၁။	ရွှေအောင်	ပြုပြင်	၀၉၄၉၈၉၈၁၇၀
၂။	ဦးကျော်စိုင်း		"
၃။	ဦးကျော်စိုင်း		"
၁။	ရွှေအယ် ကွီး	စောင့်ရှောက်	၀၉၄၉၈၉၈၁၇၀
၂။	နော်အေး ပြု		"
၁။	ဦးတင်ထွေး	အကြံပြု	၀၉၄၉၈၉၈၁၇၀
	ရွှေအောင်မိုး		"
	နော်လိခနာ	စောင့်ရှောက်	၀၉၄၉၈၉၈၁၇၀

၁၀။ ကျေးရွာအချက်အလက်များ(ပုံစံ-၁)

၈။ ကော်မတီဝင်များ စာရင်း

၁၀၁၇၂၀၁၆ ကျေးဇူးပြုအဖွဲ့				
ကျေးဇူး - ၁၀၁၇၂၀၁၆				
စွဲ	အမည်	ကော်မတီ	တာဝန်	ဖုန်း
1.	စောအယ်အိဉ်	မိ/ထောက်	ဥက္ကဋ္ဌ	၀၅၄၅၉၀၉၁၇၀
2.	နော်နော်		ဥက္ကဋ္ဌ	၀၅၄၅၇၁၇၂၄၅၀
3.	ဒိုးကျော်ဒိုင်	စောဇိဏ္ဍည်ကြီးကြပ်ရေး	ခေါင်းဆောင်	
4.	ဒေါ်ထွေးစိန်	ဆယ်စက်မတီ	အဖွဲ့ဝင်	
5.	ဒိုးကျော်ကျော်စိန်		အဖွဲ့ဝင်	
6.	အေးအေးအေး	လည်ပတ်ထိန်းသိမ်းရေး	ခေါင်းဆောင်	
7.	နော်အိဉ်	ဆယ်စက်မတီ	အဖွဲ့ဝင်	
8.	ဒိုးတင်အေး	ဝယ်ယူရေး	ဥက္ကဋ္ဌ	
9.	ဒေါ်စံ	ဆယ်စက်မတီ	အဖွဲ့ဝင်	
10.	ဒိုးနော်အေး		အဖွဲ့ဝင်	
11.	ဒေါ်အေးအေး	ဝေဖန်အကြံပြုပိုင်ကြားချက်	တာဝန်ခံ	
12.	ဒိုးလှစိန်	အဖွဲ့ဝင်ရေးအဖွဲ့	တာဝန်ခံ	
13.	ဒေါ်လှအေးအေး	ဖွဲ့စည်းရေးအဖွဲ့	တာဝန်ခံ	
14.	ဒိုးအေးအေး	ကျေးဇူးတင်စာတိုက်ထိန်း	တာဝန်ခံ	
15.	ဒေါ်အေးအေး		တာဝန်ခံ	

လူထုဝန်ထမ်းပြုစီမံကိန်းစီမံကိန်းလက်စွဲ
အပိုင်း-၃
ပုံစံ-၁ ကျေးရွာအခြေခံအချက်အလက်များ (Form PC 1)

17

လယ်ယာနှင့်ကျွန်း/ ကျေးရွာတစ်ရွာသို့ ပထမဆုံး မိတ်ဆက်ခရီးသွားရောက်သောအခါ လူထုစည်းရုံးရေးမှူးသည် ကျေးရွာခေါင်းဆောင်များအားကျေးရွာအချက်အလက်များကိုမေတ္တာရပ်ခံ၍တောင်းခံရမည်။ ဤအချက်အလက်များကိုစီမံကိန်းမိတ်ဆက်အပြီးမှန်ကန်အောင်ပြုလုပ်ရမည်။ ပြီးနောက်တွင် လူထုစည်းရုံးရေးမှူးသည် ဤအချက်အလက်များအားစစ်ဆေးခြင်းသွင်းရမည်။
ကျေးရွာအုပ်ချုပ်ရေးမှူးအမည် - ဦး မြေစွဲ

ပြည်နယ်/တိုင်းဒေသကြီး	ကျေးရွာအုပ်ချုပ်ရေးမှူး	လူထုစည်းရုံးရေးမှူး၏အမည်
တနင်္သာရီ	ဦးအောင်မင်းအောင်	ဦးအောင်မင်းအောင်
မြို့နယ်အမည်	ကျေးရွာအုပ်စုအမည်	ကျေးရွာ အမည်
တနင်္သာရီ	ကျေးရွာအုပ်စု	ကျေးရွာ

က. လူဦးရေ

လူမျိုးစု	အိမ်ထောင်စုအရေအတွက်	ကိုးတွယ်သည့်ဘာသာ	အိမ်ထောင်စုအရေအတွက်
လူမျိုးစု (၁) - <u>ကလေး</u>	189	ဘာသာ(၁) - <u>ဗုဒ္ဓ</u>	189
လူမျိုးစု (၂) - <u>ဗမာ</u>	5	ဘာသာ(၂) - <u>ဗုဒ္ဓ</u>	5
လူမျိုးစုရော		ဘာသာရော	
လူဦးရေ	286	အမျိုးသမီးအရေအတွက်	290
အိမ်ထောင်ဦးစီး	162	အမျိုးသမီးအရေအတွက်	32

(ခ) လက်လှမ်းမီအသုံးပြုနိုင်သည့်အဆောက်အဦးများ

စာသင်ကျောင်း	အမှတ် ခြံမီ	ကျန်းမာရေး	အမှတ် ခြံမီ	ဘာသာရေးအဆောက်အဦ	အမှတ် ခြံမီ
အထက်တန်းကျောင်း	<input type="checkbox"/>	ဆေးရုံ	<input type="checkbox"/>	စေတီ	<input type="checkbox"/>
အလယ်တန်းကျောင်း	<input type="checkbox"/>	ကျန်းမာရေးဌာန	<input type="checkbox"/>	ဓာတ်ကြိုးကျောင်း	<input type="checkbox"/>
မူလတန်းကျောင်း	<input checked="" type="checkbox"/>	ကျန်းမာရေးဌာနခွဲ	<input type="checkbox"/>	ဟိန္ဒူဘုရားကျောင်း	<input type="checkbox"/>
မူကြိုကျောင်း	<input checked="" type="checkbox"/>	ဆေးပေးခန်း	<input type="checkbox"/>	ရေစိယာန်ကျောင်း	<input checked="" type="checkbox"/>
အခြား	<input type="checkbox"/>	အခြား	<input type="checkbox"/>	ဗလီ	<input type="checkbox"/>
မှတ်ချက်		မှတ်ချက်		မှတ်ချက်	

လူထုဝဟိုပြုစီမံကိန်းစီမံကိန်းလက်စွဲ
အပိုင်း-၃ ၂၉.၉.၂၀၁၅

(ဂ) ကျွမ်းကျင်သူများမှတ်တမ်း ၊ ကျေးရွာတွင်နေထိုင်သော သို့မဟုတ် အခြားရွာမှလာရောက်သောကျွမ်းကျင်သူများ

(၁) စာသင်ကျောင်း		(၂) ကျန်းမာရေး			(၃) လက်မှု ဖညာရေး		
ရွာတွင်နေထိုင်သူ	အခြားရွာမှလာသူ		ရွာတွင်နေထိုင်သူ	အခြားရွာမှလာသူ		ရွာတွင်နေထိုင်သူ	
မှလတန်းပြဆရာ၊ ဆရာမ	<input checked="" type="checkbox"/>	<input checked="" type="checkbox"/>	ဆရာဝန်	<input type="checkbox"/>	<input type="checkbox"/>	လက်သမား	<input checked="" type="checkbox"/>
အထက်တန်းပြဆရာ၊ ဆရာမ	<input type="checkbox"/>	<input type="checkbox"/>	လက်ထောက်ကျန်းမာရေးမှူး	<input type="checkbox"/>	<input type="checkbox"/>	ပန်းရုံ	<input checked="" type="checkbox"/>
အလယ်တန်းပြဆရာ၊ ဆရာမ	<input type="checkbox"/>	<input type="checkbox"/>	အမျိုးသမီးကျန်းမာရေးဆရာမ	<input type="checkbox"/>	<input type="checkbox"/>	လှုပ်စစ်ဆိုင်ရာ	<input checked="" type="checkbox"/>
မူကြံဆရာ၊ ဆရာမ	<input checked="" type="checkbox"/>	<input type="checkbox"/>	အရံသားစွား	<input checked="" type="checkbox"/>	<input type="checkbox"/>	ရေပိုက်သွယ်သူ	<input type="checkbox"/>
အခြား	<input type="checkbox"/>	<input type="checkbox"/>	ပြည်သူ့ကျန်းမာရေးလုပ်သား (၁)/(၂)	<input type="checkbox"/>	<input type="checkbox"/>	စက်ပြင်ဆရာ	<input checked="" type="checkbox"/>
မှတ်ချက်			မှတ်ချက်			မှတ်ချက်	

(ဃ) ကျေးရွာသို့ ရောက်ရှိနိုင်သည်လမ်းအခြေအနေ / ကျေးရွာတစ်ရွာသည် ၎င်း၏ကျေးရွာအုပ်စုနှင့် ဆက်သွယ်ထားသော လမ်းအခြေအနေ (အောက်ပါတို့ကိုပိုင်ပါ)

ကျောက်ကြမ်းလမ်း: _____ ကတ္တရာလမ်း: _____ ကွန်ကရစ်လမ်း: _____ မော်တော်ဆိုင်ကယ်လမ်း: _____
 ကျောက်ခင်းလမ်း: _____ မြေသားလမ်း: _____ လူသွားလမ်း: _____ အခြား: _____

(င) ကျေးရွာဖွံ့ဖြိုးမှုစီမံချက်

(၁) လူထုဝဟိုပြုစီမံကိန်းမစတင်မီ ဤကျေးရွာတွင်ကျေးရွာဖွံ့ဖြိုးမှု စီမံချက်ရှိခဲ့ပါသလား? (ရှိပါသည်) မရှိပါ/မသိပါ

(၂) ရှိခဲ့ပါလျှင် ဤစီမံချက်ကို မည်သည့် ခုနှစ်တွင်ပြင်ဆင်ခဲ့ပါသနည်း? နှစ် 2015 / မသိပါ

(၃) ဤစီမံချက်ကို ပြုနည်းမှုအတည်ပြုခဲ့ပါသလား? ပြုခဲ့ပါသည်/မပြုခဲ့ပါ (မသိပါ)

(စ) ဝေဒီအကွာအဝေး

(၁) ဤကျေးရွာ၏ဝဟိုမှ ၎င်းကျေးရွာအုပ်စု၏ဝဟိုအထိဝေးရိုးမိုင်မည်မျှကွာဝေးသနည်း? မိုင် 2.2 / မသိပါ

(၂) ဤကျေးရွာမှ ၎င်းကျေးရွာအုပ်စုဝဟိုအထိသွားလာရာတွင်ကြာမြင့်သည့်အချိန်

ခြောက်သွေ့ရာသီတွင်ကြာချိန် (၇) နာရီ ထောက်လာရုံ/မော်တော်ဆိုင်ကယ်/ခြေလျှင်/လား/မော်တော်ဘုတ်/အခြား: _____

မိုးရာသီတွင်ကြာချိန် (1၅) နာရီ ထောက်လာရုံ/မော်တော်ဆိုင်ကယ်/ခြေလျှင်/လား/မော်တော်ဘုတ်/အခြား: _____

(ဆ) ဝတ်ဝန်းကျင်ဆိုင်ရာသဘာဝဘေးအန္တရာယ် -
 ဤကျေးရွာတွင်ရေကြီးခြင်းကိုသို့ သဘာဝဘေးအန္တရာယ်ကျရောက်ဖူးခြင်းရှိပါသလား။
 မရှိပါ ရှိပါသည် ရှိလျှင်ဖော်ပြပါ - ၁၇.၅.၁၆.၁၅



ပုံစံ - ၀ - ၁ ကျေးရွာအခြေခံအချက်အလက်များ (Form PC 1)

လမ်းညွှန်ချက်: ကျေးရွာတစ်ရွာသို့ ပထမဆုံးမိတ်ဆက်ပေးသူ သွားရောက်သောအခါ လူထုစည်းရုံးရေးမှူးသည် ကျေးရွာခေါင်းဆောင်များအား ကျေးရွာအချက်အလက်များကို မေတ္တာရပ်ခံ၍ တောင်းခံရသည်။ ဤအချက်အလက်များကို စီမံကိန်းမိတ်ဆက်အစည်းဝေးတွင် လူထုစည်းရုံးရေးမှူးသည် ဤအချက်အလက်များအား ဝစ်ဆေးပြီး မှန်ကန်အောင်ပြုလုပ်ရမည်။ ပြီးနောက်တွင် လူထုစည်းရုံးရေးမှူးမှ သတင်းအချက်အလက်ထံသို့ Tablets မှ တဆင့် ဖြည့်သွင်းရမည်။

ကျေးရွာခေါင်းဆောင် အမည် ဦး ဂျွန် ဦး	ကျေးရွာခေါင်းဆောင်၏ ဖုန်းနံပါတ် ၇၀ ၀၄၄၄၄၄၄၄၇၀၈	လူထုစည်းရုံးရေးမှူး၏ အမည် ဦး မင်းကျော်စွာ
ပြည်နယ်/တိုင်းဒေသကြီး	မြို့နယ် - စာအုပ်တိုက်	ကျေးရွာအုပ်စု - သာယာဝတီ

လူမျိုးစု	အိမ်ထောင်စုအရေအတွက်	ကိုးကွယ်သည့်ဘာသာ	အိမ်ထောင်စုအရေအတွက်
လူမျိုးစု (၁) - ကရင်	161	ဘာသာ (၁) - ...	161
လူမျိုးစု (၂) - မြန်မာ	2	ဘာသာ (၂) - ...	2
လူမျိုးစု (၃) - ...		ဘာသာ (၃) - ...	
လူမျိုးစုရောအခြား		ဘာသာရော	
အရေအတွက်			
မသန်စွမ်းသူများ	m = 10, n = 10		
သက်ကြီးရွယ်အိုများ (၆၅ နှစ် နှင့် အထက်)	o = 19		
စစ်ဘေးရှောင်	m = 8		

	အမျိုးသား (အရေအတွက်)	အမျိုးသမီး (အရေအတွက်)
လူဦးရေ		
လူမျိုးစု (၁) - ကရင်	496	520
လူမျိုးစု (၂) - မြန်မာ	3	4
လူမျိုးစု (၃) - ...		
အခြား		
အိမ်ထောင်စုဦးစီး	151	12

ဦးကျော်စွာ ၇၀ ၀၄၄၄၄၄၄၄၇၀၈

(ခ) အခြေခံအဆောက်အအုံ အသုံးအဆောင်များ



တည်ဆောက်ရေးအမျိုးအမည်	အမှတ် ခြံပိ	ကျန်းမာရေး	အမှတ် ခြံပိ	ဘာသာရေး အထောက် အအုံများ	အမှတ် ခြံပိ
အထက်တန်းကျောင်း	<input type="checkbox"/>	ဆေးရုံ	<input type="checkbox"/>	ဝေတီ	<input type="checkbox"/>
အလယ်တန်းကျောင်း	<input type="checkbox"/>	ကျန်းမာရေးဌာန	<input type="checkbox"/>	ဘုန်းကြီးကျောင်း	<input type="checkbox"/>
မူလတန်းကျောင်း	<input checked="" type="checkbox"/>	ကျန်းမာရေးဌာနခွဲ	<input type="checkbox"/>	ဟိန္ဒူဘုရားကျောင်း	<input type="checkbox"/>
မူကြိုကျောင်း	<input checked="" type="checkbox"/>	ဆေးပေးခန်း	<input checked="" type="checkbox"/>	ခရစ်ယာန်ကျောင်း	<input checked="" type="checkbox"/>
အခြား	<input type="checkbox"/>	အခြား	<input type="checkbox"/>	ဝလီ	<input type="checkbox"/>
မှတ်ချက်		မှတ်ချက် ကျိုင်းတုံမြို့နယ် ၆၈၁လမ်း ၁၆၉		အခြား	<input type="checkbox"/>

(ဂ) ကျွမ်းကျင်သူများမှတ်တမ်း (ကျေးရွာတွင်နေထိုင်သော သို့မဟုတ် တခြားရွာမှလာရောက်သော ကျွမ်းကျင်သူများ)

(၁) စာသင်ကျောင်း			(၂) ကျန်းမာရေး			(၃) လက်မှုပညာရှင်		
	ရွာတွင်နေ ထိုင်သူ	အခြား ရွာမှ လာသူ		ရွာတွင်နေ ထိုင်သူ	အခြား ရွာမှ လာသူ		ရွာတွင် နေထိုင်သူ	အခြား ရွာမှ လာသူ
မူလတန်းပြဆရာ/မ	<input checked="" type="checkbox"/>	<input checked="" type="checkbox"/>	ဆရာဝန်	<input type="checkbox"/>	<input type="checkbox"/>	လက်သမား	<input type="checkbox"/>	<input checked="" type="checkbox"/>
အထက်တန်းပြဆရာ/မ	<input type="checkbox"/>	<input type="checkbox"/>	လက်ထောက် ကျန်းမာရေးမှူး	<input type="checkbox"/>	<input type="checkbox"/>	ပန်းရံ	<input type="checkbox"/>	<input checked="" type="checkbox"/>
အလယ်တန်းပြဆရာ/မ	<input type="checkbox"/>	<input type="checkbox"/>	အမျိုးသမီးကျန်းမာရေး ဆရာမ	<input type="checkbox"/>	<input type="checkbox"/>	လျှပ်စစ်ကျွမ်းကျင် ဦးသမား	<input type="checkbox"/>	<input type="checkbox"/>
မူကြိုဆရာ/မ	<input checked="" type="checkbox"/>	<input checked="" type="checkbox"/>	သားဖွားဆရာမ	<input checked="" type="checkbox"/>	<input type="checkbox"/>	ရေပိုက်သူယ်သူ	<input type="checkbox"/>	<input type="checkbox"/>
အခြား	<input type="checkbox"/>	<input type="checkbox"/>	ပြည်သူ့ကျန်းမာရေးလုပ်သား	<input checked="" type="checkbox"/>	<input type="checkbox"/>	စက်ပြင်ဆရာ	<input type="checkbox"/>	<input type="checkbox"/>
မှတ်ချက်			မှတ်ချက်			မှတ်ချက်		

(ဃ) ကျေးရွာသို့ ရောက်ရှိနိုင်သည့် လမ်းအခြေအနေ / ကျေးရွာတစ်ရွာသည် ၎င်း၏ ကျေးရွာအုပ်စုနှင့် ဆက်သွယ်ထားသော လမ်းအခြေအနေ (အောက်ပါပုံကိုရိုင်းပါ)

ကျောက်ကြမ်းလမ်း ကတ္တရာလမ်း ကွန်ကရစ်လမ်း မော်တော်ဆိုင်ကယ်လမ်း
 ကျောက်ခင်းလမ်း မြေသားလမ်း လူသွားလမ်း အခြား _____

(င) ကျေးရွာဖွံ့ဖြိုးမှုစီမံချက်

(၁) လူထုဗဟိုပြုစီမံကိန်းမစတင်မီ ဤကျေးရွာတွင်ကျေးရွာဖွံ့ဖြိုးမှု

ပိုင်းပါ
ရိုက်သည်/မရိုက်/မသိပါ

စီမံချက်ရှိခဲ့ပါသလား?

(၂) ရှိခဲ့ပါလျှင် ဤစီမံချက်ကို မည်သည့် ခုနှစ်တွင်ပြင်ဆင်ခဲ့ပါသနည်း?

နှစ်- - - - - / မသိပါ

(၃) ဤစီမံချက်ကို ဖြည့်နယ်အတည်ပြုခဲ့ပါသလား?

ပြုခဲ့ပါသည်/မပြုခဲ့ပါ / မသိပါ



(င) ခရီးအကွာအဝေး

(၁) ဤကျေးရွာ၏ဗဟိုမှ ၎င်းကျေးရွာအုပ်စု၏ဗဟိုအထိ ခရီးရှည်မည်မျှကွာဝေးသနည်း? မိုင် ၄ / မာမီ

(၂) ဤကျေးရွာမှ ၎င်းကျေးရွာအုပ်စုဗဟိုအထိ သွားလာရာတွင်ကြာမြင့်သည့်အချိန်

ရောက်သွေ့ရာသို့တွင်ကြာချိန် ၄၅ မိနစ် ထော်လာရုံ/မော်တော်ဆိုင်ကယ်/ခြေလျင်/လာ/မော်တော်ဘုတ်/အခြား

မိုးရာသီတွင်ကြာချိန် ၃၀ ထော်လာရုံ/မော်တော်ဆိုင်ကယ်/ခြေလျင်/လာ/မော်တော်ဘုတ်/အခြား

(ဆ) ပတ်ဝန်းကျင်ဆိုင်ရာ သဘာဝဘေးအန္တရာယ်

ဤကျေးရွာတွင် ရေကြီးခြင်းကဲ့သို့ သဘာဝဘေးအန္တရာယ်ကျရောက်ဖူးခြင်း ရှိပါသလား။

မရှိပါ ရှိပါသည် ရှိလျှင်ဖော်ပြပါ

(ဇ) ကျေးရွာတွင် ဖွဲ့စည်းထားသော အဖွဲ့အစည်းများ

လူထုဗဟိုပြုစီမံကိန်းမတိုင်မီ ဤကျေးရွာတွင် ကျေးရွာဖွံ့ဖြိုးရေးအတွက် အစိုးရ (သို့) ရွာသားများကိုယ်တိုင်(သို့) စီမံကိန်းတစ်ခုခုမှ ဖွဲ့စည်းထားသည့် အဖွဲ့အစည်းများရှိပါသလား။

(၁) ခိုင်မြဲစနစ် (သဘာဝဘေးအန္တရာယ်တိုင်းခတ်ရေး)

(၂) အိန္ဒိယ (BID) အစားအသုံး (TRIP - Net)

(ဈ) အထွေထွေအုပ်ချုပ်ရေး ဦးစီးဌာန (GAD) မှ မှတ်တမ်းတင်ထားခြင်း

ဤကျေးရွာသည် အထွေထွေအုပ်ချုပ်ရေး ဦးစီးဌာန (GAD) မှ မှတ်တမ်းတင်ထားမှု ရှိပါသလား။

မရှိပါ ရှိပါသည်

ကျေးရွာခေါင်းဆောင်

အမည် ဦးအောင်၊ ကိုယ်စား အုပ်ချုပ်ရေးမှူး ဦးကျော်စွာ

လက်မှတ် နေ့စွဲ

လူထုစည်းရုံးရေးမှူး

အမည် ဦးစင်၊ ကောင်စီ

လက်မှတ် နေ့စွဲ

၁၁။ စီမံကိန်းစက်ဝန်းအချိန်ဇယား(ပုံစံ-၂)

လူထုဝန်ထမ်းချုပ်စီမံကိန်းစီမံကိန်းလက်စွဲ
အပိုင်း-၃

ပုံစံ ၈-၂ - စီမံကိန်းစက်ဝန်းအချိန်ဇယား (PC 2)

လမ်းညွှန်ချက်သက်ဆိုင်ရာလူထုဝန်ထမ်းချုပ်စီမံကိန်း/လက်ထောက်နည်းပညာနည်းပညာများမှ စီမံကိန်းစက်ဝန်းအဆင့်တစ်ခုစီ ပြီးစီးတိုင်းကျေးရွာနှင့် ကျေးရွာအုပ်စုအတွက် ဤပုံစံကိုဖြည့်သွင်းရမည်။

စည်းရုံးရေးမှူး/ဝန်ထမ်း အမည် မြို့အောင်ဆင် နေအိ စီမံကိန်းအားအမှတ်ဖြစ်ပါ စက်ဝန်း(၁) စက်ဝန်း(၂) စက်ဝန်း(၃) စက်ဝန်း(၄)

စနစ် ၂၆.၈.၂၀၁၆ ကျေးရွာအုပ်စု သာယာကျွန်း ကျေးရွာ အိမ်ခြံမြေ (၁၁၇၇၅၀၀၀) ရွာ(၇)

ပြည်နယ်/တိုင်း ကချင်ပြည်နယ် မြို့နယ် သာယာကျွန်းမြို့နယ်

စီမံကိန်းအဆင့်စွက်မှုအဆင့်များ	စနစ်		အစည်းအဝေးတွင်တက်ရောက်သူအရေအတွက်			
	စတင်သည့်နေ့	ပြီးဆုံးသည့်နေ့	အမျိုးသားအရေအတွက်	အမျိုးသမီးအရေအတွက်	အိမ်ထောင်စုအရေအတွက်	လူမျိုးစုတက်ရောက်သူအရေအတွက်နှင့် လူမျိုးစုအမည်
၁. ကျေးရွာစီမံကိန်း စိတ်ဝင်စားအစည်းအဝေး (AM)	၂၆.၈.၂၀၁၆	၂၆.၈.၂၀၁၆	၅၇	၄၇	၁၀၄	၈၇၆ ၁၀၄
၂. ကျေးရွာဖွံ့ဖြိုးရေး စီမံချက်ရေးဆွဲခြင်း အစည်းအဝေး (CPM)	၂၆.၈.၂၀၁၆	၂၆.၈.၂၀၁၆	၅၇	၄၇	၁၀၄	၈၇၆ ၁၀၄
၃. ကျေးရွာအုပ်စု လုပ်ငန်း ဆုံးဖြတ်ချက်ချသည့်အစည်းအဝေး	၂၇.၈.၂၀၁၆	၂၇.၈.၂၀၁၆	၁၂	၁၂	၂၄	၈၇၆ ၁၂
၄. မြို့နယ်အဆင့်စီမံကိန်းရေးဆွဲရေးနှင့် အကောင်အထည်ဖော်ရေးကော်မတီ၏ စီမံကိန်း သုံးသပ်မှုအစည်းအဝေး			မလို	မလို	မလို	မလို
၅. မြို့နယ် စီမံကိန်းရေးဆွဲရေးနှင့် အကောင်အထည်ဖော်ရေးကော်မတီ၏ ဆုံးဖြတ်ချက်ချသည့် အသိပေးအစည်းအဝေးကြားသည့်အစည်းအဝေး						
၆. စီမံကိန်းလုပ်ငန်းခွဲစီမံချက်ရေးဆွဲခြင်း အစည်းအဝေး	မလို	မလို	မလို	မလို	မလို	မလို
၆.၀၁ စီမံကိန်းလုပ်ငန်း အကောင်အထည်ဖော်ရေးအစီအစဉ် ရေးဆွဲခြင်း						
၆.၀၂ ဝယ်ယူရေးအစီအစဉ် ရေးဆွဲခြင်း						

၁၀။ စီမံကိန်းစက်ဝန်းအချိန်ဇယား(ပုံစံ-၂)

လမ်းညွှန်ချက် / သက်ဆိုင်ရာ လူထုစည်းရုံးရေးမှူး/လက်ထောက်နည်းပညာမှူးများမှ စီမံကိန်းစက်ဝန်းအဆင့်တစ်ခုစီ ပြီးစီးတိုင်း ကျေးရွာနှင့် ကျေးရွာအုပ်စုအတွက် ဤပုံစံကို ဖြည့်သွင်းရမည်။

စည်းရုံးရေးမှူး/ ဝန်ထမ်းအမည် - ဦး ဇေဒုဇိ

နေ့စွဲ - ၇. ၂၂. ၂၀၁၇

စက်ဝန်းအား အမှတ်ခြစ်ပါ (✓) စက်ဝန်း (၁) / စက်ဝန်း (၂) စက်ဝန်း (၃) စက်ဝန်း (၄)

ပြည်နယ်/တိုင်း: မြို့နယ် ကျေးရွာအုပ်စု ကျေးရွာ ၁၆ ဗမာပြင်

စီမံကိန်း ဆောင်ရွက်မှု အဆင့်များ	နေ့စွဲ		အစည်းအဝေးတွင် တက်ရောက်သူ အရေအတွက်			
	စတင် သည့်နေ့	ပြီးဆုံး သည့်နေ့	အမျိုးသား အရေ အတွက်	အမျိုး သမီး အရေ အတွက်	အိမ်ထောင်စု အရေ အတွက်	လူမျိုးစု တက်ရောက် သူ အရေ အတွက် လူမျိုးစု အမည်
၁။ ကျေးရွာစီမံကိန်း ပိတ်ဆက် အစည်းအဝေး	၂၂.၁. ၁၇	၂၂.၁. ၁၇	၄၃	၅၅	၉၀	
၂။ ကျေးရွာဖွံ့ဖြိုးရေး စီမံချက် ရေးဆွဲခြင်း အစည်းအဝေး	၂၀.၂ ၁၇	၂၀.၂ ၁၇	၄၅	၄၅	၉၂	
၃။ ကျေးရွာအုပ်စု လုပ်ငန်း ဆုံးဖြတ်ချက် ချသည့် အစည်းအဝေး	၆.၃.၁၇	၆.၃.၁၇	၂၁	၁၅	၃၆	
၄။ မြို့နယ်အဆင့် စီမံကိန်း ရေးဆွဲရေးနှင့် အကောင် အထည်ဖော်ရေးကော်မတီ ၏ စီမံကိန်း သုံးသပ်မှု အစည်းအဝေး			မလို	မလို	မလို	မလို
၅။ မြို့နယ် စီမံကိန်း ရေးဆွဲရေးနှင့် အကောင် အထည်ဖော်ရေးကော်မတီ၏ ဆုံးဖြတ်မှုကို ရွာသို့ အသိပေး အကြောင်းကြားသည့် အစည်းအဝေး						

၁၁၄

သိမ်ပြင်ကျေးရွာ၊ သာရဘွင်ကျေးရွာအုပ်စု၊ တနင်္သာရီမြို့နယ်

၆.၁။ စီမံကိန်းလုပ်ငန်း အကောင်အထည်ဖော် ရေးဆွဲအစဉ် ရေးဆွဲခြင်း	၃.၄.၂၀၁၇	၄.၄.၂၀၁၇	၂၆	၄၃	၆၀	၈၇၆ ၆၀
၆.၂။ ဝယ်ယူရေးဆွဲအစဉ် ရေးဆွဲခြင်း	၃.၄.၂၀၁၇	၃.၄.၂၀၁၇	၃၆	၆၄	၁၀၀	၈၇၆ ၅၇
၆.၃။ အာဏာရေးကုန်ကျမှု လျာထားဆောင်ရွက် ခြင်း	၃.၄.၂၀၁၇	၃.၄.၂၀၁၇	၃၆	၆၄	၁၀၀	၈၇၆ ၅၇
၆.၄။ ပြင်/ထိန်းသိမ်းအစဉ် ရေးဆွဲခြင်း	၃.၄.၂၀၁၇	၃.၄.၂၀၁၇	၃၆	၆၄	၁၀၀	၈၇၆ ၅၇
၇။ စီမံကိန်းလုပ်ငန်းခွဲ တိုးတက်မှု စတင်ကြည့် ဆဲလ်အစဉ်						
၇.၁။ အစဉ်အစဉ်အစဉ် ဝယ်ယူခြင်း						
၇.၂။ အစဉ်အစဉ်အစဉ် ဒုတိယအကြိမ်						
၇.၃။ အစဉ်အစဉ်အစဉ် တတိယအကြိမ်						
၈။ စီမံကိန်းလုပ်ငန်းခွဲ အပြီးသတ်ဝင်ဆောင်ခြင်း အစဉ်အစဉ်						
၉။ လူထုဝင်ဆေးပွဲအစဉ်အစဉ်						

၁၂။ ကျေးရွာဖွံ့ဖြိုးရေးဦးစားပေးအစီအစဉ်(ပုံစံ-၃)

လူထုဗဟိုပြုစီမံကိန်းစီမံကိန်းလက်စွဲ
အပိုင်း-၃ ၂၀၂၀-၂၀၂၅
ပုံစံ ၈-၃ ကျေးရွာဖွံ့ဖြိုးရေး ဦးစားပေးအစီအစဉ် (Form PC 3)

လမ်းညွှန် အထောက်အကူပြုကော်မတီသည် အားလုံးသောအခက်အခဲအတားအဆီးများ၊ မသက်ဆိုင်သည့် လုပ်ငန်းများအားလုံးကိုဖော်ပြရမည်။ လူထုစည်းရုံးရေးမှူး/ဝန်ထမ်း အမည်	မျက်/အဆင့်(၃)ကျေးရွာမှော်မှန်းချက်အစည်းအဝေးပြီးဆုံးသောအခါ လူထုစည်းရုံးရေးမှူးအကူအညီဖြင့် ဤပုံစံကိုပြည့်စုံအောင် ဖြည့်သွင်းရမည်။ ဖွံ့ဖြိုးမှုဦးစားပေးအစီအစဉ်များ၊လူထုဗဟိုပြုစီမံကိန်း၏ ရန်ပုံငွေအရင်းအမြစ်နှင့် ဦး-အောင် ဖခင်-ထွန်း	ကျေးရွာစီမံကိန်း		
နေ့စွဲ ၂၀-၃-၂၀၂၀	စက်ဝန်းအား အမှတ်ခြစ်ပါ (✓) စက်ဝန်း(၁) □ စက်ဝန်း(၂) □ စက်ဝန်း(၃) □ စက်ဝန်း(၄)			
ပြည်နယ်/တိုင်း	ကျေးရွာအုပ်စု	ကျေးရွာ		
က. အခက်အခဲအတားအဆီးများအားဆွေးနွေးခြင်း - ယခုလက်ရှိအခြေအနေတွင်ဤကျေးရွာဖွံ့ဖြိုးတိုးတက်ရေးအတွက် အဓိကအခက်အခဲအတားအဆီးများသည် မည်သည့်များဖြစ်ပါသနည်း(အမျိုးသား/သမီး အနည်းဆုံးအခက်အခဲ ၅ စုစီဖော်ပြပါ)				
အမျိုးသား အဖွဲ့မှတင်ပြသောအခက်အခဲအတားအဆီးများ		အမျိုးသမီး အဖွဲ့မှတင်ပြသောအခက်အခဲအတားအဆီးများ		
၁	သစ်၊ ချိုတောင်၊ ဆွေ၊ လျှာအက်ခဲ	၁	ရေ- သောဝက်ခဲ၊ ရေခဲ မလုံလောက်	
၂	တံတား - ခုခွဲ၊ သာဂုအက်ခဲ	၂	လမ်း - ခုခွဲ၊ သာဂုအက်ခဲ	
၃	ကျောင်း - ဆွေ၊ ရေအကွက်မလုံလောက်	၃	တံတား - ဆွေ၊ သာဂုအက်ခဲ	
၄	ဆေးခန်း - ကျန်း၊ ဖာရေ၊ ထိခိုက်	၄	ကျောင်း - လုံလောက် မှု မရှိ	
၅	စာကြည့်တိုက် - မလုံလောက်သည့်အားဖြင့်	၅	လမ်းခြံအောင် - မလုံလောက်	
ရေလိုအပ်ခြင်း - လုံလောက်မှုမရှိ		ဆေးခန်း - ကျန်း၊ ဖာရေ၊ ထိခိုက်		
ခ. မှော်မှန်းခြင်း- နောင်လာမည့် (၅)နှစ် အတွင်း ကျေးရွာဖွံ့ဖြိုးရေး မှော်မှန်းလျာထားချက်များအား တင်ပြပါ။				
အမျိုးသားအဖွဲ့မှတင်ပြသောမှော်မှန်းချက်များ		အမျိုးသမီးအဖွဲ့မှတင်ပြသောမှော်မှန်းချက်များ		
၁	ထွန်ကရစ်သစ်၊ ရရှိစေရန်	၁	လုံလုံလုံလောက်လောက်ရရှိစေရန်	
၂	ထွန်ကရစ်တံတား၊ ရရှိစေရန်	၂	ထွန်ကရစ်သစ်၊ ရရှိစေရန်	
၃	ကျောင်း ဆောင်လုံလောက်စေရန်	၃	ထွန်ကရစ်တံတား၊ ရရှိစေရန်	
၄	ကျန်း၊ ဖာရေ၊ ကောင်း၊ ချွန်ကရစ်	၄	လုံလောက် မှု ရရှိစေရန်	
၅	အစာအာဟာရများ ဖြား၊ လာစေရန်	၅	သောဝက် သာဂုအက်ခဲအောင်ရရှိရန်	
၆ ကလေး များ နာထွက် အဆင်ပြေအောင် ကျန်း၊ ဖာရေ၊ ဆေးထောက်ဆေးကုရရှိစေရန်				
ဂ. ဤကျေးရွာ၏ လာမည့်(၃)နှစ်အတွက် ဦးစားပေး ဖွံ့ဖြိုးတိုးတက်မှု လုပ်ငန်း အစီအစဉ်များအားဖော်ပြပါ။ (လူထုဗဟိုပြုစီမံကိန်း ရန်ပုံငွေအတွက် အဆိုပြုသော အစီအစဉ်များကိုဦးစားပေး အဆင့်အလိုက်ဖော်ပြပြီး ကျန်လူထုဗဟိုပြု စီမံကိန်း ရန်ပုံငွေအရင်းအမြစ်နှင့် မပတ်သက်သည့်အစီအစဉ်များလည်းဖော်ပြရန်ဖြစ်သည်)				
ကျေးရွာအတွက်ဦးစားပေးဖွံ့ဖြိုး တိုးတက်မှု လုပ်ငန်းစဉ်များ	အဆိုပြုသူ (အမျိုးသားများ/ အမျိုးသမီးများ/ အမျိုးသား+အမျိုးသမီး)	လူထုဗဟိုပြုစီမံကိန်းအတွက်အဆိုပြု သည့်ဦးစားပေးအဆင့်အလိုက်ဖော်ပြပ ၇)	ခန့်မှန်း ကုန်ကျ စရိတ်	အကျိုးခံစား ခွင့်ရှိသူခန့် မှန်းခြေ အရေ အတွက်
၁ ကျောင်းဆောင်တိုးမြှင့်	အမျိုးသား + အမျိုးသမီး	၁ ၃၀' ၀၀'	၃၀၀	၂၀၆
၂ ရေ	အမျိုးသား + အမျိုးသမီး	၂ အစီအစဉ် ၁၇၅ ဖျော်စက်	၆၀	၇၇၆
၃ လမ်း	အမျိုးသား + အမျိုးသမီး	၃ ၃၀' ၂၅၆	၅၀၀	၇၇၆

လူထုဝန်ထမ်းချိမ်းညှိရေးဦးစီးဌာန၊ စီမံကိန်းဌာန
အမှတ်-၃၊ ၉၉၂၊ ၁၅

၄	မီးထား	အမျိုးသား + အမျိုးသမီး	၄	၁၅' ၁၀၀'	၁၀၀	၅၇၆
၅	ဆေးခန်း	အမျိုးသား + အမျိုးသမီး	၅	၃၀' ၃၀'	၁၀၀	၅၇၆
၆	ရေကြိုကျွေးဝင်း	အမျိုးသား	၆	၃၀' ၅၀'	၃၀၀	၄၀

ဥက္ကဋ္ဌ၊ ကျေးရွာစီမံကိန်းအထောက်အကူပြုကော်မီတီမှအတည်ပြုသည်။
 အည်-မောင်အောင် သို့ လက်မှတ် သို့ ရက်စွဲ ၃၆-၅-၂၀၁၆

၇	ဝါး	အမျိုးသား + အမျိုးသမီး	၇	၃၀' ၆၀'	၃၀၀	၅၇၆
၈	ဘေးဒါဆောက်	အမျိုးသမီး	၈	၃၀' ၆၀'	၃၀၀	၅၀၄
၉	စာရင်းစာရင်း	အမျိုးသား + အမျိုးသမီး	၉	၁၀' ၃၀'	၇၀	၅၇၆

လူထုဝဟိုပြု စီမံကိန်း၊ တနင်္သာရီမြို့နယ်

ပုံစံ - ၀ - ၃ ကျေးရွာခွဲခြားရေး ဦးစားပေးအစီအစဉ် (Form PC 3)

လမ်းညွှန်ရွက် အဆင့်(၃) ကျေးရွာမှော်မှန်းချက်အစည်းအဝေး ပြီးဆုံးသောအခါ ကျေးရွာစီမံကိန်း အထောက်အကူပြု ကော်မတီသည် လူထုစည်းရုံးရေးပူးအကူအညီဖြင့် ဤပုံစံကိုပြည့်စုံအောင် ပြည့်သွင်းရမည်။

လူထုစည်းရုံးရေးပူး/ဝန်ထမ်း အမည် ဦးပင်း ရောင်ချို
 နေ့စွဲ 10.၉.2017
 ကော်ဝန်းအား အမှတ်ခြစ်ပါ (✓) ကော်ဝန်း(၁)
 ကော်ဝန်း(၂) ကော်ဝန်း(၃) ကော်ဝန်း(၄)

ပြည်နယ်/တိုင်း တနင်္သာရီ မြို့နယ် တနင်္သာရီ ကျေးရွာအုပ်စု သာရကွင် ကျေးရွာ သို့မဟုတ်

က၊ အခက်အခဲအတားအဆီးများအားဆွေးနွေးခြင်း - ယခုလက်ရှိအခြေအနေတွင် ဤကျေးရွာခွဲခြားတိုးတက်ရေးအတွက် အဓိက အခက်အခဲအတားအဆီးများသည် မည်သည်များဖြစ်ပါသနည်း။ (အမျိုးသား/သမီး အနည်းဆုံးအခက်အခဲ ၅ နှစ်ခေါ်ပြပါ)

အမျိုးသား အဖွဲ့မှ တင်ပြသောအခက်အခဲအတားအဆီးများ	အမျိုးသမီး အဖွဲ့မှ တင်ပြသောအခက်အခဲအတားအဆီးများ
၀ မိ. မရှိသောကြောင့် စားသောက်လုံခြုံမှု မရဘဲ နေထိုင်ရခြင်း။	၀ မိ. မရှိသောကြောင့် စားသောက်လုံခြုံမှု မရဘဲ နေထိုင်ရခြင်း။
၁ စားသောက်လုံခြုံမှု မရဘဲ နေထိုင်ရခြင်း။	၁ စားသောက်လုံခြုံမှု မရဘဲ နေထိုင်ရခြင်း။
၂ မိ. မရှိသောကြောင့် စားသောက်လုံခြုံမှု မရဘဲ နေထိုင်ရခြင်း။	၂ မိ. မရှိသောကြောင့် စားသောက်လုံခြုံမှု မရဘဲ နေထိုင်ရခြင်း။
၃ မိ. မရှိသောကြောင့် စားသောက်လုံခြုံမှု မရဘဲ နေထိုင်ရခြင်း။	၃ မိ. မရှိသောကြောင့် စားသောက်လုံခြုံမှု မရဘဲ နေထိုင်ရခြင်း။
၄ မိ. မရှိသောကြောင့် စားသောက်လုံခြုံမှု မရဘဲ နေထိုင်ရခြင်း။	၄ မိ. မရှိသောကြောင့် စားသောက်လုံခြုံမှု မရဘဲ နေထိုင်ရခြင်း။
၅ မိ. မရှိသောကြောင့် စားသောက်လုံခြုံမှု မရဘဲ နေထိုင်ရခြင်း။	၅ မိ. မရှိသောကြောင့် စားသောက်လုံခြုံမှု မရဘဲ နေထိုင်ရခြင်း။
၆ မိ. မရှိသောကြောင့် စားသောက်လုံခြုံမှု မရဘဲ နေထိုင်ရခြင်း။	၆ မိ. မရှိသောကြောင့် စားသောက်လုံခြုံမှု မရဘဲ နေထိုင်ရခြင်း။
၇ မိ. မရှိသောကြောင့် စားသောက်လုံခြုံမှု မရဘဲ နေထိုင်ရခြင်း။	၇ မိ. မရှိသောကြောင့် စားသောက်လုံခြုံမှု မရဘဲ နေထိုင်ရခြင်း။
၈ မိ. မရှိသောကြောင့် စားသောက်လုံခြုံမှု မရဘဲ နေထိုင်ရခြင်း။	၈ မိ. မရှိသောကြောင့် စားသောက်လုံခြုံမှု မရဘဲ နေထိုင်ရခြင်း။
၉ မိ. မရှိသောကြောင့် စားသောက်လုံခြုံမှု မရဘဲ နေထိုင်ရခြင်း။	၉ မိ. မရှိသောကြောင့် စားသောက်လုံခြုံမှု မရဘဲ နေထိုင်ရခြင်း။
၁၀ မိ. မရှိသောကြောင့် စားသောက်လုံခြုံမှု မရဘဲ နေထိုင်ရခြင်း။	၁၀ မိ. မရှိသောကြောင့် စားသောက်လုံခြုံမှု မရဘဲ နေထိုင်ရခြင်း။

ခ၊ မှော်မှန်းခြင်း - နောင်လာမည့် (၅) နှစ် အတွင်း ကျေးရွာခွဲခြားရေး မှော်မှန်းလျာထားချက်များအား တင်ပြပါ။

အမျိုးသားအဖွဲ့မှ တင်ပြသောမှော်မှန်းချက်များ	အမျိုးသမီးအဖွဲ့မှ တင်ပြသောမှော်မှန်းချက်များ
၀ တစ်ရွာလုံး မိ. လမ်းအရပ်ရပ်ရှိ လူအချင်း	၀ ၇၄ နှစ်အထိ မိ. လူအချင်း
၁ စားသောက်လုံခြုံမှု မရဘဲ နေထိုင်ရခြင်း။	၁ ကိုယ်ကျန်းမာရေး မကောင်းခြင်း။
၂ မိ. မရှိသောကြောင့် စားသောက်လုံခြုံမှု မရဘဲ နေထိုင်ရခြင်း။	၂ မိ. မရှိသောကြောင့် စားသောက်လုံခြုံမှု မရဘဲ နေထိုင်ရခြင်း။
၃ မိ. မရှိသောကြောင့် စားသောက်လုံခြုံမှု မရဘဲ နေထိုင်ရခြင်း။	၃ မိ. မရှိသောကြောင့် စားသောက်လုံခြုံမှု မရဘဲ နေထိုင်ရခြင်း။
၄ မိ. မရှိသောကြောင့် စားသောက်လုံခြုံမှု မရဘဲ နေထိုင်ရခြင်း။	၄ မိ. မရှိသောကြောင့် စားသောက်လုံခြုံမှု မရဘဲ နေထိုင်ရခြင်း။
၅ မိ. မရှိသောကြောင့် စားသောက်လုံခြုံမှု မရဘဲ နေထိုင်ရခြင်း။	၅ မိ. မရှိသောကြောင့် စားသောက်လုံခြုံမှု မရဘဲ နေထိုင်ရခြင်း။
၆ မိ. မရှိသောကြောင့် စားသောက်လုံခြုံမှု မရဘဲ နေထိုင်ရခြင်း။	၆ မိ. မရှိသောကြောင့် စားသောက်လုံခြုံမှု မရဘဲ နေထိုင်ရခြင်း။



လူထုဝယ်ယူပြု စီမံကိန်း၊ တနင်္သာရီမြို့နယ်

၇		၇	ရွာ ၆၂ ဖွင့်ပေးရန်အတွက် ဖြိုဖျက်ရမည့် မြေဧရိယာ
၈		၈	ရွာ ၆၂ ဖွင့်ပေးရန်အတွက် ဖြိုဖျက်ရမည့် မြေဧရိယာ

ဂ။ လူထုဝယ်ယူပြု လာမည့် (၃) နှစ်အတွက် အကျုံးဝင်သော ဦးစားပေး ဖွံ့ဖြိုးတိုးတက်မှု လုပ်ငန်း အစီအစဉ်များအားဖော်ပြပါ။

အဆင့်	ကျေးရွာအတွက် ဦးစားပေး ဖွံ့ဖြိုးတိုးတက်မှု လုပ်ငန်းစဉ်များ	အဆိုပြုသူ (အမျိုးသားများ/ အမျိုးသမီးများ/အမျိုးသား+ အမျိုးသမီး)	ခန့်မှန်းကုန်ကျ ဝင်ရောက်	အကျိုးခံစားခွင့်ရှိသူ ခန့်မှန်းခြေ အရေအတွက်
၁	မူလဦးစားပေး (၅၀'x၃၀')	က+၁	၃၁၅	၁၀၂၃
၂	က ရေကောင်းစေရေး	က+၁	၁၀၅	၁၀၂၃
၃	ဝေပေးခြင်း (၅၀'x၃၀')	က+၁	၁၉၈	၁၀၂၃
၄	ဝေပေးခြင်း (၃၀၀'x၈'x၃၀)	၁၂	၁၉၀	၁၀၂၃
၅	ကန်တူးဖော်ရေး (၁၂၀'x၃၀')	က+၁		၁၀၂၃
၆				
၇				
၈				

ဃ။ လူထုဝယ်ယူပြု လာမည့် (၃) နှစ်အတွက်အကျုံးမဝင်သော ဦးစားပေး ဖွံ့ဖြိုးတိုးတက်မှု လုပ်ငန်း အစီအစဉ်များအားဖော်ပြပါ။

အဆင့်	ကျေးရွာအတွက် ဦးစားပေး ဖွံ့ဖြိုးတိုးတက်မှု လုပ်ငန်းစဉ်များ	အဆိုပြုသူ (အမျိုးသားများ/ အမျိုးသမီးများ/အမျိုးသား+ အမျိုးသမီး)	အခန်းကဏ္ဍ
၁	အုပ်ချုပ်ရေး ဖွဲ့စည်းခြင်း	ဃ	အခြေခံ
၂	လူမှုနာမည်ကော်	က	
၃			
၄			
၅			

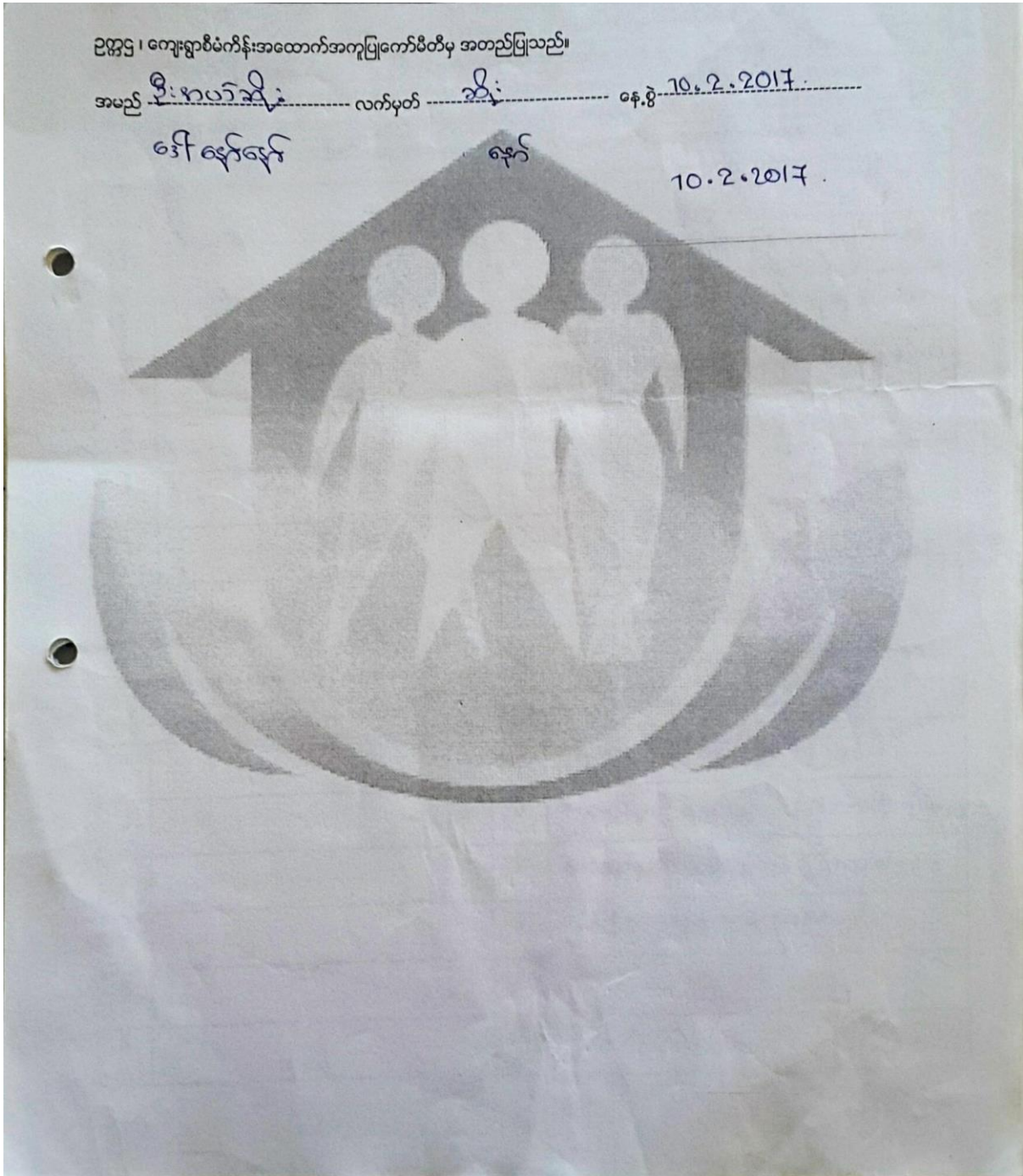

၁၂။ ကျေးရွာအုပ်စုစီမံကိန်းလုပ်ငန်းခွဲရွေးချယ်ခြင်း(ပုံစံ-၄)

သိမ်ပြင်ကျေးရွာ၊ သာရဘွင်ကျေးရွာအုပ်စု၊ တနင်္သာရီမြို့နယ်

၁၃။ ကျေးရွာအုပ်စုစီမံကိန်းလုပ်ငန်းခွဲရွေးချယ်ခြင်း(ပုံစံ-၄)

ပုံစံ ၈-၄ ကျေးရွာအုပ်စုစီမံကိန်းလုပ်ငန်းခွဲရွေးချယ်ခြင်းပုံစံ

လမ်းညွှန်ချက်။ ။ ကျေးရွာအုပ်စုစီမံချက်ရေးဆွဲသည့်အစဉ်အတွင်းအပေးတွင် ဤပုံစံအားပြည့်စုံစွာဖြည့်သွင်းပြီးပါကကျေးရွာအုပ်စုဖွံ့ဖြိုးတိုးတက်ရေးစီမံချက်တွင်နောက်ဆက်တွဲအဖြစ်တွဲထားရမည်။ CF မှ အချက်အလက်များကို MIS သို့ထည့်သွင်းရမည်။
 ကျေးရွာစည်းရုံးရေးမှူး/ဝန်ထမ်းအမည် **ဇော် ဇော် ဇော်**

နေ့စွဲ **၂၀၁၆. ၃. ၁၆**

ပြည်နယ်/တိုင်း **တနင်္သာရီ**၊ မြို့နယ် **တနင်္သာရီ**၊ ကော်မရှင်အဖွဲ့ **အဖွဲ့**

စက်ဝန်းအားအမှတ်ခြစ်ပေးပါ(✓)၊ ဝတ်ဝန်း(၁)၊ ဧကဝန်း(၂)၊ ဝတ်ဝန်း(၃)၊ ဝတ်ဝန်း(၄)
 ကျေးရွာအုပ်စု **သာလျှင်**

ကျေးရွာအမည်	ဆောင်ရွက်မည့် လုပ်ငန်းများ	အတိုင်းအတာ	ခန့်မှန်း တိုက်ရိုက်အကျိုး ခံစားခွင့်ရှိသူများ	အဆိုပြုတင်ပြသူ	ခန့်မှန်းကျစရိတ်		
					စီမံကိန်းမှ ထည့်ဝင်မှု	ကျေးရွာမှ ထည့်ဝင်မှု	အခြားထည့်ဝင်မှု (ဖော်ပြပါ) ထည့်ဝင်ငွေ / အမည်/အဖွဲ့
သာလျှင်ရွာ	အိမ်ခြံမံတား ၂၀၆-၂၄၂၂ ၂၃	၂၅၀' x ၂၇၅'	၆၀၀	<input type="checkbox"/> ကျား <input type="checkbox"/> မ <input type="checkbox"/> ကျား+မ	၄.၀၀		
သာယာကုန်း	စာသင်ကျောင်း တိုင်း	၂၀' x ၃၀'	၇၆	<input type="checkbox"/> ကျား <input type="checkbox"/> မ <input type="checkbox"/> ကျား+မ	၄၀		
အဝေး-ကမ်း	ကျောင်းမူကွဲ အကျောက် ကျား-မြို့နယ်	၂၂' x ၂၂' x ၁၀'	၃၇၀	<input type="checkbox"/> ကျား <input type="checkbox"/> မ <input type="checkbox"/> ကျား+မ	၄.၆၀		
ပစ္စည်း	ယင်းတို့အဖွဲ့ အဖွဲ့	၂၂' x ၂၂' x ၁၀'	၂၈၁	<input type="checkbox"/> ကျား <input type="checkbox"/> မ <input type="checkbox"/> ကျား+မ	၄.၅၀		
ကျား-မ	စက်ရုံတွင်း ဂါလံ (၂၀၀) ရွေးချယ်မှု	၂၀၀'	၁၈၄	<input type="checkbox"/> ကျား <input type="checkbox"/> မ <input type="checkbox"/> ကျား+မ	၂.၅၀		

ရာထူး ကျေးရွာအုပ်စု စီ/ထောက်ကော်မတီ ဥက္ကဋ္ဌ **ဇော် ဇော် ဇော်** အမည်

လက်မှတ် **၀၆**၊ ရက်စွဲ **၂၀၁၆. ၃. ၁၆**

လမ်းညွှန်ချက်။ ။ ကျေးရွာအုပ်စုစီမံချက်ရေးဆွဲသည့်အစည်းအဝေးတွင် ဤပုံစံအား လူထုပညာရေးဌာနမှ / လက်ထောက်နည်းပညာမှူးတို့၏ အကူအညီဖြင့် ပြင်ဆင်ပြီး ဖြည့်သွင်းရမည်။
 ဤပုံစံအား ပြင်ဆင်ပြီးပါက ကျေးရွာအုပ်စုမှူးတို့ တက်ရောက်စီမံချက်တွင် နောက်ဆက်တွဲအဖြစ် တွဲထားရမည်။ CF မှ အချက်အလက်များကို MIS သို့ ထည့်သွင်းရမည်။
 ကျေးရွာစည်းရုံးရေးမှူး/ဝန်ထမ်းအမည် ခင်ဗုလှဝင်း
 နေ့စွဲ ၂၀၂၁. ၃. ၂၆ စက်ဝန်းအား အမှတ်ခြစ်ပေးပါ (✓) ဝတ်ဝန်း (၁) စက်ဝန်း (၂) ဝတ်ဝန်း (၃) ဝတ်ဝန်း (၄)
 ပြည်နယ်/တိုင်း တနင်္သာရီ မြို့နယ် တနင်္သာရီ ကျေးရွာအုပ်စု သာကွေ့

ကျေးရွာအမည်	ဆောင်ရွက်မည့် လုပ်ငန်းများ	အတိုင်းအတာ	ခန့်မှန်း တိုက်ရိုက်အကျိုး ခံစားခွင့်ရှိသူများ	အဆိုပြုတင်ပြသူ	ခန့်မှန်းကုန်ကျစရိတ်			
					စီမံကိန်းမှ ထည့်ဝင်မှု	ကျေးရွာမှ ထည့်ဝင်မှု	အခြားထည့်ဝင်မှု (ဖော်ပြပါ) ထည့်ဝင်ငွေ အမည်/အဖွဲ့	စုစုပေါင်း
ရွာ ၁-၂	စံတား (၂) စင်း ဖြည့်စွက်ခြင်း	၂၀၀'x၂၂'	၃၇၄၄	□ ကျား □ မ ▣ ကျား+မ	၄.၅၀			
ကျားစခန်း	ကျောင်းရောက် နှစ်လှည့်ခြင်း	၃၀'x၆၀'	၅၆	□ ကျား □ မ ▣ ကျား+မ	၄.၀၀			
ညွှဲကလေး	အစားအလှယ် များအား အစားအလှယ် ပြုစုခြင်း	၅၄'x၂၄'	၄၅	□ ကျား □ မ ▣ ကျား+မ	၅.၀၀			
ကျောက်တောင်	ကျောင်းရောက် နှစ်လှည့်ခြင်း ချိတ်ဆွဲခြင်း	၂၀၀'x၄'	၅၇၈	□ ကျား □ မ ▣ ကျား+မ	၂.၂၀			
ဗိုင်းကျောင်း	ကျောင်းရောက် နှစ်လှည့်ခြင်း	၉၀'x၂၄'	၈၀	□ ကျား □ မ ▣ ကျား+မ	၄.၀၀			

ရာထူး ကျေးရွာအုပ်စု စီ/ထောက်ကော်မတီ ဥက္ကဋ္ဌ အမည် ခင်စိန်စိန် လက်မှတ် ခင် ရက်စွဲ ၂၀၂၁. ၃. ၂၆

၁၄။ အစည်းအဝေးမှတ်တမ်း

သိမ်ဖြင့် ကျေးရွာ၏ အစည်းအဝေး၊ တက်ရောက်မှု ညွှန်ကြားခြင်း
 သိမ်ဖြင့် ကျေးရွာ သာသနာ့အဖွဲ့အစည်း၏ အဖွဲ့ဝင်များ၏

စဉ်	အကြောင်းအရာ	တက်ရောက်သူ			အဖွဲ့ဝင် အရေအတွက်	အဖွဲ့ဝင် အရေအတွက်	အဖွဲ့ဝင် အရေအတွက်	အဖွဲ့ဝင် အရေအတွက်	အဖွဲ့ဝင် အရေအတွက်	အဖွဲ့ဝင် အရေအတွက်
		ကျား	မ	စုစုပေါင်း						
၁။	ပထမအကြိမ် အစည်းအဝေး	57	47	104	3	26	3	206	ကျေးရွာ	ကျေးရွာ
၂။	ဒုတိယအကြိမ် အစည်းအဝေး	57	47	104	3	26	3	206	ကျေးရွာ	ကျေးရွာ

အဝဆံ့ အဝဝ ပွဲကစား

၇၈၅ ၂၄.၁.၂၀၁၇

၀၄.၁ - အုဏ်းကျောင်း

ဦးစောညို - ဦး ဝင်းအောင်ခိုင်

အဝဆံ့အဝဝ - ပထမ အလိမ် ခမ်းစား

စားခွန် - ၂၄.၀၀၇၀၀

ဖို ခမ်း ခွန် - ၂၂.၀၀၇၀၀

ကျေးဇူး - ခမ်းစား

အလောင်းအရား " အုဏ်းကျောင်း ပွဲအုပ်စု၊ ခမ်းစား ကျေးဇူး

(၄.၀၀) နှစ်ပတ် အုဏ်းကျောင်းတွင် ပထမ အလိမ် ခမ်းစား

ကျေးဇူး ခမ်းစား အဝဆံ့အဝဝ ကျောင်းအုပ်စု အဖွဲ့အစည်း (၃၅) ဦး

အဖွဲ့အစည်း (၅၅) ဦး နှစ်ပတ် (၄၀) ဦး ကျောင်းအုပ်စု ပါသည်။

ထိုအခင်းအား တွင် စီမံကိန်း ဝန်ထမ်း လူမှုဆွယ် ခမ်းစား ပွဲအုပ်စု

စီမံကိန်း နှစ်ပတ်ပတ် အုပ်စုနှင့် မူဝါဒ များကို ခမ်းစား ဖြစ်ပြီး စီမံကိန်း

အလောင်းအရား အုပ်စုအဖွဲ့အစည်း ကျေးဇူး ခမ်းစား လူမှုဆွယ် များအား ကျောင်း

ဖက်ဝင်အဖွဲ့အစည်း နှစ်ပတ်ပတ် အုပ်စု ခမ်းစား ပွဲအုပ်စု ပါသည်။

လူထုဝန်ထမ်းစီမံကိန်းစီမံကိန်းလက်စွဲ
အပိုင်း-၃ ၂၉.၉.၂၀၁၅

ပုံစံ - ၈-၁၂ - အစဉ်အတော်ရောက်သူများ (FORM PC 12)

လမ်းညွှန်၊ စီမံကိန်း အစဉ်အတော်အားလုံးတွင် အသုံးပြုရန်၊ လူထုဝန်ထမ်းစီမံကိန်းအရယူကာ ကျေးရွာသို့ ကွင်းဆင်းစဉ် စစ်ဆေး၍ ပုံစံ ၂ စီမံကိန်းစက်ဝန်းအဖိုင်ဖွဲ့စည်းပါ အစဉ်အတော်ရောက်သူများစာရင်းကို ဖြည့်သွင်းရန်

စည်းရုံးရေးမှူးအမည် ဦးအောင်စိန် စီမံကိန်းစက်ဝန်းအမှတ်(၄)၊ စီမံကိန်း(၁) စက်ဝန်း(၂) စက်ဝန်း(၃) စက်ဝန်း(၄)

ရက်စွဲ: ၂၀-၁-၂၀၁၆ မြို့နယ် ကျေးရွာအုပ်စု ကျေးရွာ အင်းစိန်

ဖြည့်နှယ်/ တိုင်းစာသင်္ချာ: အင်းစိန်မြို့

စဉ်	အမည်	အမျိုးအမည် (၄)	ပ	အိမ်ထောင်စုကိုယ်စားလှယ်(၅)	လူသား	လက်မှတ်
၁	ဒေါ်စောစော	✓	✓	✓	✓	ဒေါ်စောစော
၂	ဒေါ်အေးအေး	✓	✓	✓	✓	အေး
၃	ဒေါ်အိအိ	✓	✓	✓	✓	အိအိ
၄	ဒေါ်မမ	✓	✓	✓	✓	မမ
၅	ဒေါ်အောင်အောင်	✓	✓	✓	✓	အောင်အောင်
၆	ဒေါ်အိအိ	✓	✓	✓	✓	အိအိ
၇	ဒေါ်အိအိ	✓	✓	✓	✓	အိအိ
၈	ဒေါ်အိအိ	✓	✓	✓	✓	အိအိ
၉	ဒေါ်အိအိ	✓	✓	✓	✓	အိအိ
၁၀	ဒေါ်အိအိ	✓	✓	✓	✓	အိအိ
၁၁	ဒေါ်အိအိ	✓	✓	✓	✓	အိအိ
၁၂	ဒေါ်အိအိ	✓	✓	✓	✓	အိအိ
၁၃	ဒေါ်အိအိ	✓	✓	✓	✓	အိအိ

ရက်စွဲ: ၂၀-၁-၂၀၁၆

လူထုဝန်ထမ်းစီမံကိန်းစီမံကိန်းလက်စွဲ
အပိုင်း-၃ ၂၉.၉.၂၀၁၅

ပုံစံ - ၈-၁၂ - အစဉ်အတော်ရောက်သူများ (FORM PC 12)

လမ်းညွှန်၊ စီမံကိန်း အစဉ်အတော်အားလုံးတွင် အသုံးပြုရန်၊ လူထုဝန်ထမ်းစီမံကိန်းအရယူကာ ကျေးရွာသို့ ကွင်းဆင်းစဉ် စစ်ဆေး၍ ပုံစံ ၂ စီမံကိန်းစက်ဝန်းအဖိုင်ဖွဲ့စည်းပါ အစဉ်အတော်ရောက်သူများစာရင်းကို ဖြည့်သွင်းရန်

စည်းရုံးရေးမှူးအမည် ဦးအောင်စိန် စီမံကိန်းစက်ဝန်းအမှတ်(၄)၊ စီမံကိန်း(၁) စက်ဝန်း(၂) စက်ဝန်း(၃) စက်ဝန်း(၄)

ရက်စွဲ: ၂၀-၁-၂၀၁၆ မြို့နယ် ကျေးရွာအုပ်စု ကျေးရွာ အင်းစိန်

ဖြည့်နှယ်/ တိုင်းစာသင်္ချာ: အင်းစိန်မြို့

စဉ်	အမည်	အမျိုးအမည် (၄)	ပ	အိမ်ထောင်စုကိုယ်စားလှယ်(၅)	လူသား	လက်မှတ်
၁၄	ဒေါ်အိအိ	✓	✓	✓	✓	အိအိ
၁၅	ဒေါ်အိအိ	✓	✓	✓	✓	အိအိ
၁၆	ဒေါ်အိအိ	✓	✓	✓	✓	အိအိ
၁၇	ဒေါ်အိအိ	✓	✓	✓	✓	အိအိ
၁၈	ဒေါ်အိအိ	✓	✓	✓	✓	အိအိ
၁၉	ဒေါ်အိအိ	✓	✓	✓	✓	အိအိ
၂၀	ဒေါ်အိအိ	✓	✓	✓	✓	အိအိ
၂၁	ဒေါ်အိအိ	✓	✓	✓	✓	အိအိ
၂၂	ဒေါ်အိအိ	✓	✓	✓	✓	အိအိ
၂၃	ဒေါ်အိအိ	✓	✓	✓	✓	အိအိ
၂၄	ဒေါ်အိအိ	✓	✓	✓	✓	အိအိ
၂၅	ဒေါ်အိအိ	✓	✓	✓	✓	အိအိ
၂၆	ဒေါ်အိအိ	✓	✓	✓	✓	အိအိ

ရက်စွဲ: ၂၀-၁-၂၀၁၆

24

လူထုဝဟ်ပြုစီမံကိန်းစီမံကိန်းလက်စွဲ
အပိုင်း-၃ ၂၉.၉.၂၀၁၅

ပုံစံ - ၀-၁၂ - အစည်းအဝေးတက်ရောက်သူများ (FORM PC 12)

လမ်းညွှန်၊ စီမံကိန်း အစည်းအဝေးအားလုံးတွင် အသုံးပြုရန်၊ လူထုစည်းရုံးရေးမှူးက ကျေးရွာသို့ တွင်းဆင်းစဉ် စစ်ဆေး၍ ပုံစံ ၂ စီမံကိန်းစက်ဝန်းအချိန်ယောင်းပါ အစည်းအဝေးတက်ရောက်သူများစာရင်းကို ဖြည့်သွင်းရန်

စည်းရုံးရေးမှူးအမည် ဦးအောင်မင်းဇော် စီမံကိန်းစက်ဝန်းအမတ်ခြံစိမ်(✓) စက်ဝန်း(၁) စက်ဝန်း(၂) စက်ဝန်း(၃) စက်ဝန်း(၄)

ရက်စွဲ၊ ၃၀-၃-၂၀၁၆

မြည်နယ်/ တိုင်းဒေသကြီး၊ တနင်္သာရီ မြို့နယ်၊ ကျေးရွာအုပ်စု သာရောင် ကျေးရွာ ၁၁၆၉၆

စဉ်	အမည်	ကျား (✓)	မ (✓)	အိမ်ထောင်စုတိုက်စားလှယ်(✓) (၁)	လူနာ	လက်မှတ်
၅၃	ဦးကျော်အောင်	✓		✓		စာရင်းအုပ်စု
၅၄	ဒေါ်အောင်မင်းဇော်		✓	✓		မောင်
၅၅	ဒေါ်အောင်မင်းဇော်		✓	✓		မောင်
၅၆	ဒေါ်အောင်မင်းဇော်		✓	✓		မောင်
၅၇	ဒေါ်အောင်မင်းဇော်		✓	✓		မောင်
၅၈	ဒေါ်အောင်မင်းဇော်		✓	✓		မောင်
၅၉	ဒေါ်အောင်မင်းဇော်		✓	✓		မောင်
၆၀	ဒေါ်အောင်မင်းဇော်		✓	✓		မောင်
၆၁	ဒေါ်အောင်မင်းဇော်		✓	✓		မောင်
၆၂	ဒေါ်အောင်မင်းဇော်		✓	✓		မောင်
၆၃	ဒေါ်အောင်မင်းဇော်		✓	✓		မောင်
၆၄	ဒေါ်အောင်မင်းဇော်		✓	✓		မောင်
၆၅	ဒေါ်အောင်မင်းဇော်		✓	✓		မောင်

(၁) အိမ်ထောင်စုတိုက်စားလှယ်(၁)ပါ အိမ်ထောင်စု တစ်စုကို တိုက်စားပြုသူမည်သူမဆို အမှတ်ခြံစိမ်ပါ။

25

လူထုဝဟ်ပြုစီမံကိန်းစီမံကိန်းလက်စွဲ
အပိုင်း-၃ ၂၉.၉.၂၀၁၅

ပုံစံ - ၀-၁၂ - အစည်းအဝေးတက်ရောက်သူများ (FORM PC 12)

လမ်းညွှန်၊ စီမံကိန်း အစည်းအဝေးအားလုံးတွင် အသုံးပြုရန်၊ လူထုစည်းရုံးရေးမှူးက ကျေးရွာသို့ တွင်းဆင်းစဉ် စစ်ဆေး၍ ပုံစံ ၂ စီမံကိန်းစက်ဝန်းအချိန်ယောင်းပါ အစည်းအဝေးတက်ရောက်သူများစာရင်းကို ဖြည့်သွင်းရန်

စည်းရုံးရေးမှူးအမည် ဦးအောင်မင်းဇော် စီမံကိန်းစက်ဝန်းအမတ်ခြံစိမ်(✓) စက်ဝန်း(၁) စက်ဝန်း(၂) စက်ဝန်း(၃) စက်ဝန်း(၄)

ရက်စွဲ၊ ၃၀-၃-၂၀၁၆

မြည်နယ်/ တိုင်းဒေသကြီး၊ တနင်္သာရီ မြို့နယ်၊ ကျေးရွာအုပ်စု သာရောင် ကျေးရွာ ၁၁၆၉၆

စဉ်	အမည်	ကျား (✓)	မ (✓)	အိမ်ထောင်စုတိုက်စားလှယ်(✓) (၁)	လူနာ	လက်မှတ်
၆၆	ဒေါ်အောင်မင်းဇော်		✓	✓		မောင်
၆၇	ဒေါ်အောင်မင်းဇော်		✓	✓		မောင်
၆၈	ဒေါ်အောင်မင်းဇော်		✓	✓		မောင်
၆၉	ဒေါ်အောင်မင်းဇော်		✓	✓		မောင်
၇၀	ဒေါ်အောင်မင်းဇော်		✓	✓		မောင်
၇၁	ဒေါ်အောင်မင်းဇော်		✓	✓		မောင်
၇၂	ဒေါ်အောင်မင်းဇော်		✓	✓		မောင်
၇၃	ဒေါ်အောင်မင်းဇော်		✓	✓		မောင်
၇၄	ဒေါ်အောင်မင်းဇော်		✓	✓		မောင်
၇၅	ဒေါ်အောင်မင်းဇော်		✓	✓		မောင်
၇၆	ဒေါ်အောင်မင်းဇော်		✓	✓		မောင်
၇၇	ဒေါ်အောင်မင်းဇော်		✓	✓		မောင်
၇၈	ဒေါ်အောင်မင်းဇော်		✓	✓		မောင်
၇၉	ဒေါ်အောင်မင်းဇော်		✓	✓		မောင်
၈၀	ဒေါ်အောင်မင်းဇော်		✓	✓		မောင်

(၁) အိမ်ထောင်စုတိုက်စားလှယ်(၁)ပါ အိမ်ထောင်စု တစ်စုကို တိုက်စားပြုသူမည်သူမဆို အမှတ်ခြံစိမ်ပါ။

၁၅။ ဓါတ်ပုံမှတ်တမ်းများ







၁၆။ VDP အရည်အသွေးထိန်းချုပ်မှု

၁၉။ VDP အရည်အသွေးထိန်းချုပ်မှု ထိန်းချုပ်သူ

ရက်စွဲ-	ရွာ	VDP ရက်စွဲ-
	မြို့နယ်-	ကျေးရွာအုပ်စု
(၁) VDP စာရွက်စာတမ်းပြီးဆုံးမှုကို စစ်ဆေးပါ။(CM အရ)		
<ul style="list-style-type: none"> ○ မျက်နှာဖုံး (အဖုံး) ○ ဖာတိကာ ○ ကျေးရွာအခြေခံ Data ○ PSA အကျဉ်းချုပ်နှင့် PRA လုပ်ငန်းစဉ် ○ အမျိုးသား၊ အမျိုးသမီးများ၏ အခက်အခဲများ ○ ကျေးရွာမှော်မှန်းချက်(ဆွေးနွေးချက်ရလဒ်) ○ အမျိုးသားအမျိုးသမီးအဖွဲ့များသဘောတူထားသည့်နှောင်လေးနှစ်အတွက် ဦးစားပေးလုပ်ငန်းများစာရင်း (အခြေခံအဆောက်အအုံ၊ အသက်မွေးမှု၊ ပညာရေး၊ လူမှုရေးထိန်းသိမ်းမှု.....) 		
နောက်ဆက်တွဲများ		
<ul style="list-style-type: none"> ○ လူမှုရေးအကဲဖြတ်မှုစာရွက်စာတမ်း၊ ဓါတ်ပုံနှင့်PRAလုပ်ငန်းစဉ်(ဖြစ်နိုင်လျှင်) ○ ကျေးရွာစီမံကိန်းရေးဆွဲရေးအစည်းအဝေးမိတ္တူ ○ ကျေးရွာ၏အချက်အလက် (PC1 ပုံစံ) ○ ကျေးရွာမှော်မှန်းချက် 		
(၂) လူမှုရေးအကဲဖြတ်မှု အရည်အသွေးနှင့် VDP စစ်ဆေးပါ။		
<ul style="list-style-type: none"> ○ VDP တွင်ပါဝင်သောလူဦးရေ(အမျိုးသား/အမျိုးသမီး) ○ လူမှုရေးအကဲဖြတ်မှုအရည်အသွေးနှင့် VDP အတွက်ရက်ပေါင်း ○ PRA ပစ္စည်းများအသုံးပြုသည့်အရေအတွက် ○ ပါဝင်သောလူဦးရေနှင့် လုပ်ငန်းများမှတ်တမ်းတင်ခြင်း(အစည်းအဝေးမှတ်တမ်း၊ အဖွဲ့၊ ဓါတ်ပုံ၊ တိုင်းရင်းသားအနည်းစုနှင့် ထိခိုက်လွယ်သောအဖွဲ့များ) <ul style="list-style-type: none"> ▪ အလွန်ကောင်း ▪ ကောင်း ▪ ညံ့ ○ လုပ်ငန်းများမှတ်တမ်းတင်ခြင်းနှင့် အမျိုးသမီးအဖွဲ့အစည်းအဝေး၏ရလဒ်အား ခွဲခြားပေးထားသလား <ul style="list-style-type: none"> ▪ ရှိ ▪ မရှိ ○ စီမံကိန်းအရေအတွက်(အမျိုးသား/အမျိုးသမီးရွေးချယ်မှုအရေအတွက် ○ PRAနှင့်သက်ဆိုင်သောအခြားစီမံကိန်းအရေအတွက် (အမျိုးသား/အမျိုးသမီး ရွေးချယ်မှု အရေအတွက်) 		