

ပြည်ထောင်စု သမ္မတမြန်မာနိုင်ငံတော် အစိုးရ

စိုက်ပျိုးရေး ၊ မွေးမြူရေးနှင့်ဆည်မြောင်းဝန်ကြီးဌာန
ကျေးလက်ဒေသဖွံ့ဖြိုးတိုးတက်ရေး ဦးစီးဌာန
တနင်္သာရီမြို့နယ်



လူထုဗဟိုပြု စီမံကိန်း

National Community Driven Development Project
(NCDDP)

ကျေးရွာဖွံ့ဖြိုးရေး အစီအစဉ်
Village Development Plan (VDP)



ရွှေခူးကျေးရွာ၊ သာရဘွင်ကျေးရွာအုပ်စု

၂၀၁၇ တနင်္သာရီမြို့နယ်

ရွှေခူးကျေးရွာ၊ သာရဘွင်ကျေးရွာအုပ်စု၊ တနင်္သာရီမြို့နယ်

မာတိကာ

၁။	မြို့နယ်မြေပုံ	
၂။	ကျေးရွာအုပ်စုပြမြေပုံ (တည်နေရာ)	
၃။	အုပ်စုတွင်ပါဝင်သောကျေးရွာများစာရင်း	
၄။	ကျေးရွာအခြေခံအချက်အလက်များ	
၅။	လူထုပူးပေါင်းပါဝင်သော လူမှုဆန်းစစ်ခြင်းနှင့် အကဲဖြတ်ခြင်းလုပ်ငန်းစဉ် (PSA/PRA) အကျဉ်းချုပ်ဖော်ပြချက်	
၆။	ကျေးရွာဖွံ့ဖြိုးရေးအစီအစဉ်အတွက်အသုံးပြုခဲ့သော PRA tools များနှင့် တစ်ခုချင်းစီအတွက် သုံးသပ်ချက်များ	
၇။	ကော်မတီဝင်များလှုပ်ရှားမှု	
၈။	ကျေးရွာကော်မတီဝင်များစာရင်း	
၉။	ကျေးရွာအချက်အလက်(ပုံစံ-၁)	
၁၀။	စီမံကိန်း စက်ဝန်း (ပုံစံ-၂)	
၁၁။	ကျေးရွာဖွံ့ဖြိုးရေးဦးစားပေးအစီအစဉ်(ပုံစံ-၃)	
၁၂။	ကျေးရွာအုပ်စု စီမံကိန်းလုပ်ငန်းခွဲ ရွေးချယ်ခြင်း (ပုံစံ-၄)	
၁၃။	အစည်းအဝေးတက်ရောက်သူများ (ပုံစံ-၁၂)	
၁၄။	အစည်းအဝေးမှတ်တမ်း	
၁၅။	ကဏ္ဍအလိုက်ဦးစားပေးလုပ်ငန်းများ	
၁၆။	VDP အရည်အသွေး ထိန်းချုပ်မှု	

၁။ တနင်္သာရီမြို့နယ်ပြ မြေပုံ

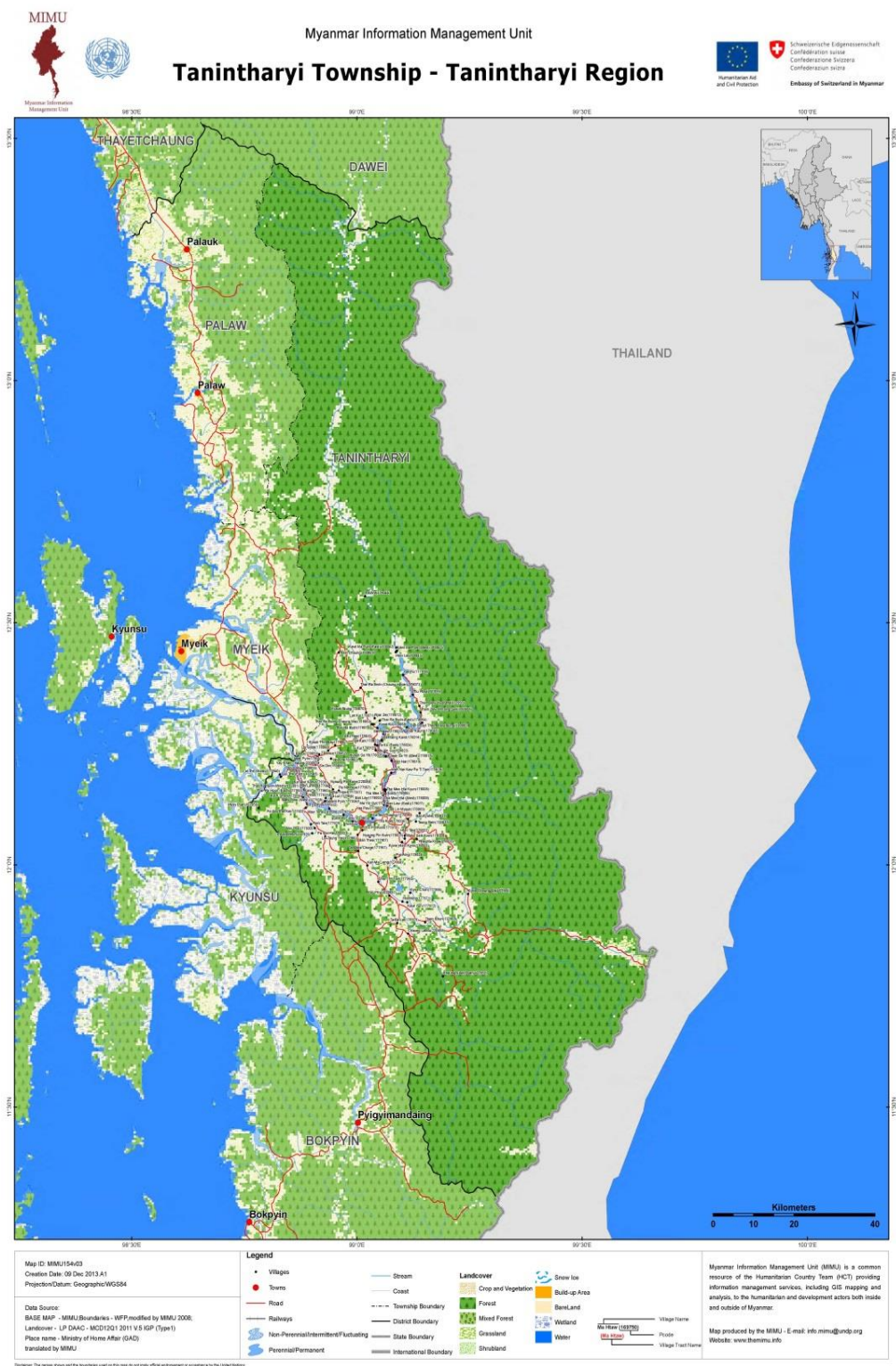

တနင်္သာရီမြို့နယ်၊ ကျေးရွာအုပ်စုများပြမြေပုံ

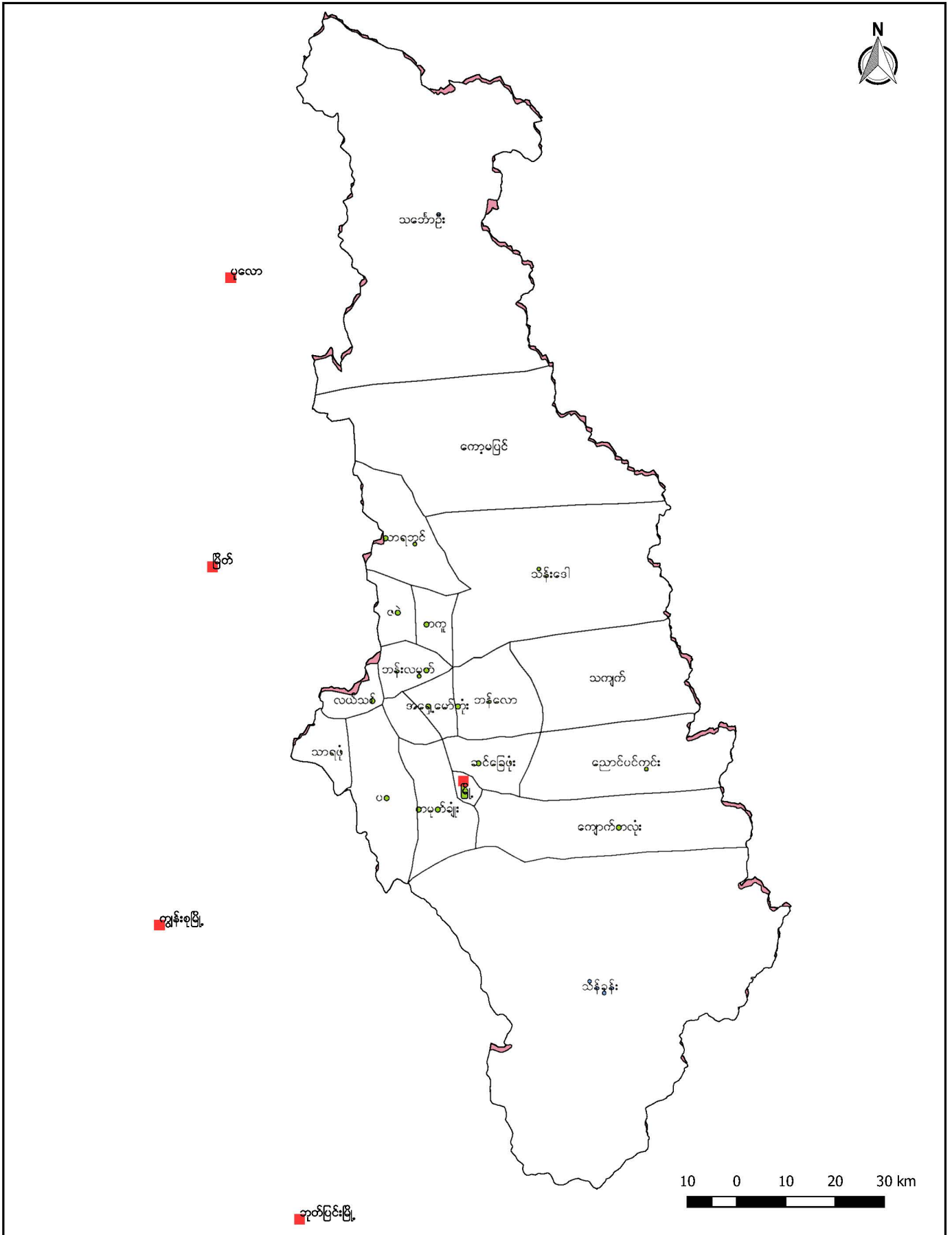

၂။ ကျေးရွာ အုပ်စုပြ မြေပုံ

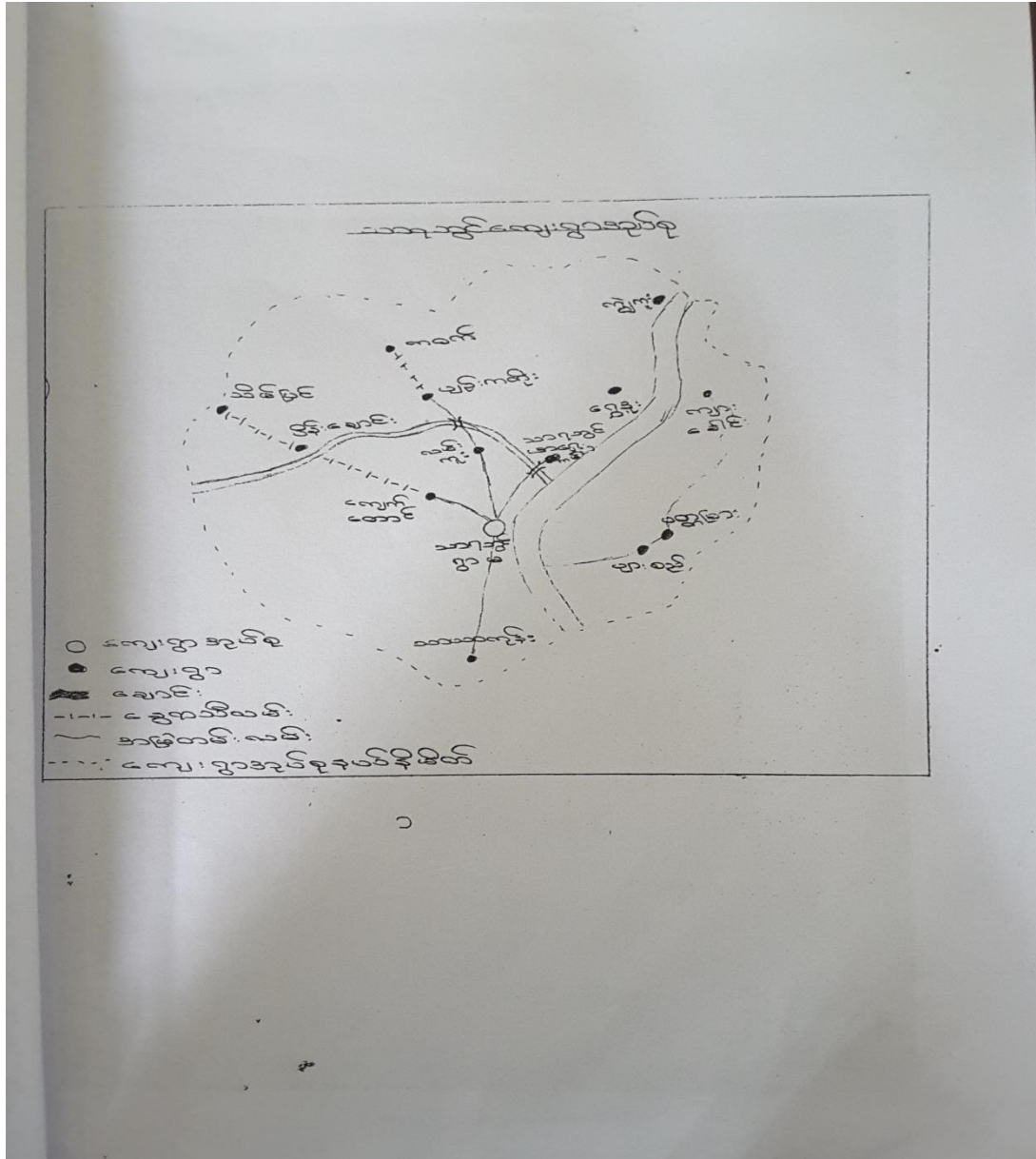

၃။ အုပ်စုတွင်ပါဝင်သောကျေးရွာများ

၁။ သာရဘွင်ရွာမ

၂။ သာရဘွင်အရှေ့ကမ်း

၃။ ကျောက်တောင်

၄။ တလိုင်းတပ်

၅။ မိုးပြေ

၆။ ပျဉ်ကတိုး

၇။ ကဝက်

၈။ ပိန်းချောင်း

၉။ သိမ်ပြင်

၁၀။ သာယာကုန်း

၁၁။ ပတ္တမြား(ပျားစည်)

၁၂။ ရွှေဒူး

၁၃။ ကျားခေါင်း

၁၄။ ကျွဲကူး

ကျေးရွာအခြေခံ အချက်အလက်များ

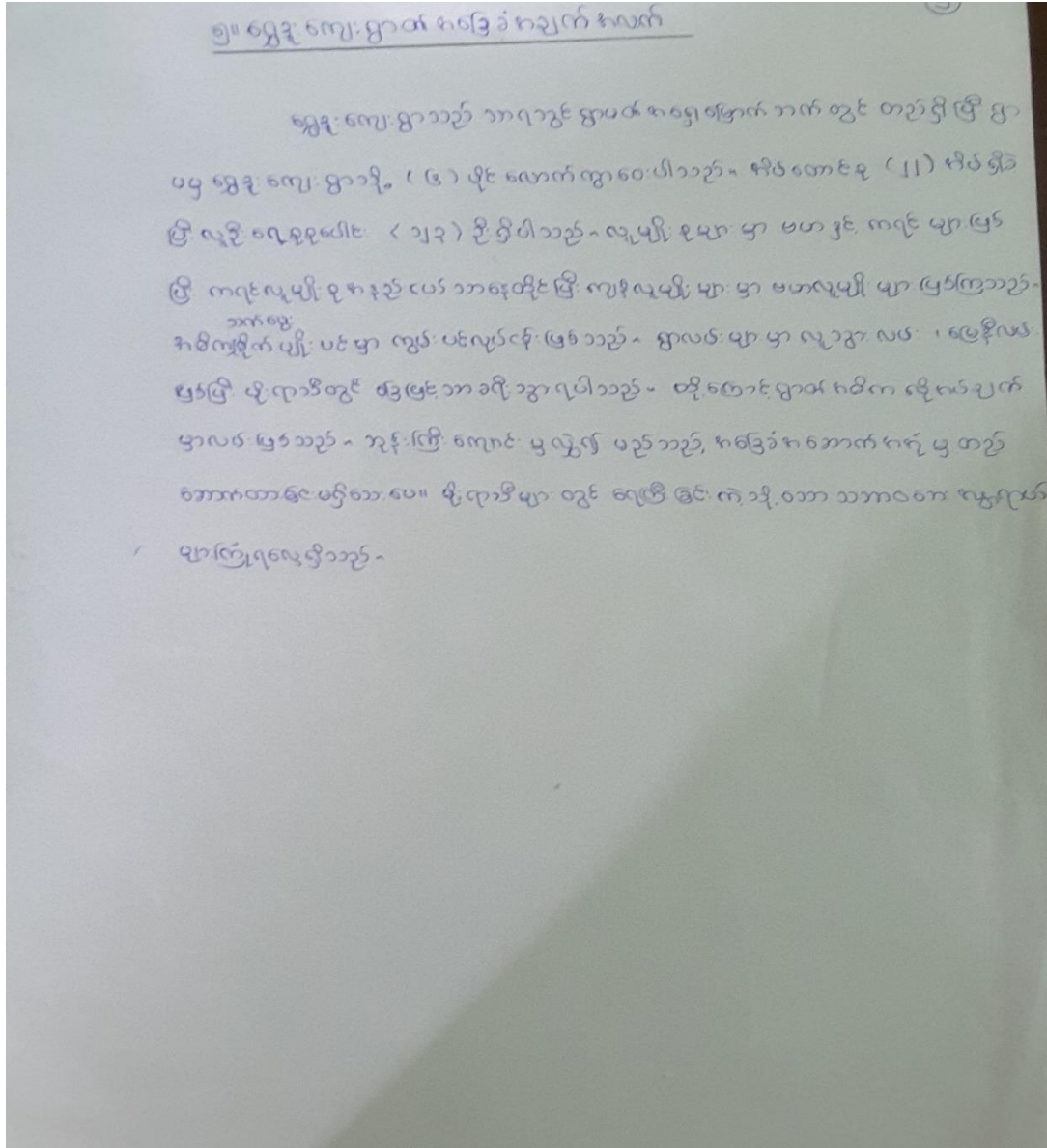

၄။ ကျေးရွာအခြေခံအချက်အလက်

၈၆၂

ကျေးရွာအခြေခံအချက်အလက်

- ဟိုဒုံ ကျေးရွာသည် တနင်္သာရီတိုင်းဒေသကြီး၊ တနင်္သာရီမြို့နယ်၊
 အာရဘွင် ကျေးရွာအုပ်စုတွင် တည်ရှိ ပါသည်။ ကျေးရွာ၏ ကည်နေ
 ၇၅ လက်ကီကျု (၁၃.၂၅၁၆၃၇) နှင့် လောင်းကီကျု (၅၅.၀၅၃၃၄၄)
 တည်ရှိပါသည်။ ဝဲတိုက်အုပ်စုကျေးရွာဖြစ်သော အာရဘွင်ရွာမှ နှစ်မိုင်
 နီးပါး (၆) မိုင်ခန့် ကွာဝေးပါသည်။ ဟိုဒုံ ကျေးရွာကို ၁၉၆၆
 ခုနှစ်တွင် ဖွဲ့စည်းပေးခဲ့ပြီး နေရာအရပ်အရပ်တွင် (၁) အနောက်ဘက်
 မြို့ရပ်တွင် (၂) အရှေ့ဘက်တွင် တည်ရှိပါသည်။ လူဦးရေအရပ်အရပ်
 စက်ပျော့ယာယာနှင့် ချိုနှစ်နှစ် ဖွားမြင်နေပါသည်။ ဟိုဒုံ ကျေးရွာသည်
 တနင်္သာရီတိုင်းဒေသကြီး၊ ကေးတွင် တည်ရှိပြီး အထက်ပွားဝမ်း
 ကျောက် အလယ်ပွား နှင့် အောက်ပွား နှစ်ပွား နှင့် ကိုင်း (ဟေ့၊ ဆို၊ ဟင် ပွက်)
 မြို့နယ်များ ဖြစ်ပြီး အထက်ပွား ဝမ်းကြာ သည်။ အိမ်ခြေ (၂၂) အိမ်ရှိ
 ရှိရာတွင် မဟာ (၁၅) အိမ်နှင့် ကရင် (၃) အိမ် ရှိပါသည်။ မာခန်းရွာ၊
 (၂) လောကဗျာန်နှင့် (၅) နှစ်အထက်အထက်ကြီးပွယ်နှင့် (၄) လောက
 ရှိပါသည်။ မဟာလူမျိုး များက ဗုဒ္ဓဘာသာကို ကိုးကွယ် ခဲ့ကြပြီး ကရင်
 လူမျိုး များက ခုတ်ပာန် ဘာသာကို ကိုးကွယ် ခဲ့ကြသည်။ လမ်းပန်းဆက်
 ညှိတ်ပေါ်၊ ပညာပေါ်၊ ဂျာနီ၊ မာရေ၊ စတော အာရဒါး လျှပ်စစ်
 စောကြောင်း အခက်အခဲ ကြုံတွေ့နေ ရသော ကျေးရွာ ကို တွင် ပါဝင်
 စောကျေးရွာပင် ဖြစ်သည်။

လူထုပူးပေါင်းပါဝင်သော လူမှုဆန်းစစ်မှု (PRA/PSA) အကျဉ်းချုပ်

မြေလှေ့မှု ပေါင်းစပ်သော လူမှုဆန်းစစ်မှု အကျဉ်းချုပ် အစီအစဉ် (PRA/PSA) (၂၀၁၅-၂၀၁၆)

အကျဉ်းချုပ်ဇယား

စဉ်	ကိစ္စရပ် အရာ	ရက်စွဲ	ဦးတည်ချက်	အစီအစဉ်			အဆိုပါကိစ္စရပ်နှင့် ပတ်သက်သည့် အချက်အလက်များ
				ရက်စွဲ	နေရာ	ပတ်ဝန်းကျင်	
၁	စီမံကိန်းအကျဉ်းချုပ်	၂၀၁၅-၁၂-၁၅	လေ့လာမှု	၈	၁၁	၁၉	မြေလှေ့မှု ပေါင်းစပ်သော လူမှုဆန်းစစ်မှု အကျဉ်းချုပ် အစီအစဉ်။
၂	ရွာသူ လေ့လာမှု	၂၀၁၅-၁၂-၁၆	လေ့လာမှု	၈	၁၁	၁၉	ရွာသူများ၏ အမြင်များ၊ အမြင်ကွဲပြားမှုများ၊ လက်တွေ့အခြေအနေအထားများ။
၃	ရွာထိခိုက်ခြင်းများ	၂၀၁၅-၁၂-၁၆	လေ့လာမှု	၈	၁၁	၁၉	ရွာထိခိုက်ခြင်းများ၊ အကျိုးအမြတ်များ၊ အကျိုးအမြတ်များ၊ အကျိုးအမြတ်များ။
၄	အမျိုးသား အဖွဲ့များ	၂၀၁၅-၁၂-၁၆	အမျိုးသား	၈	-	၈	အမျိုးသားများ၏ အမြင်များ၊ အမြင်ကွဲပြားမှုများ၊ အကျိုးအမြတ်များ။
၅	အမျိုးသမီး အဖွဲ့များ	၂၀၁၅-၁၂-၁၆	အမျိုးသမီး	-	၁၁	၁၁	အမျိုးသမီးများ၏ အမြင်များ၊ အမြင်ကွဲပြားမှုများ၊ အကျိုးအမြတ်များ။
၆	မြို့သားအဖများ	၂၀၁၅-၁၂-၁၆	လေ့လာမှု	၈	၁၁	၁၉	မြို့သားအဖများ၏ အမြင်များ၊ အမြင်ကွဲပြားမှုများ၊ အကျိုးအမြတ်များ။
၇	အမျိုးသား အဖွဲ့များ	၂၀၁၅-၁၂-၁၆	အမျိုးသား	၈	-	၈	အမျိုးသားများ၏ အမြင်များ၊ အမြင်ကွဲပြားမှုများ၊ အကျိုးအမြတ်များ။
၈	အမျိုးသမီး အဖွဲ့များ	၂၀၁၅-၁၂-၁၆	အမျိုးသမီး	-	၁၁	၁၁	အမျိုးသမီးများ၏ အမြင်များ၊ အမြင်ကွဲပြားမှုများ၊ အကျိုးအမြတ်များ။
၉	ပင်လယ်ကမ်းခြေ	၂၀၁၅-၁၂-၁၆	လေ့လာမှု	၈	၁၁	၁၉	အမျိုးသား/သမီးတို့၏ အမြင်များ၊ အမြင်ကွဲပြားမှုများ၊ အကျိုးအမြတ်များ။
၁၀	အဖွဲ့အစည်းများ	၂၀၁၅-၁၂-၁၆	လေ့လာမှု	၈	၁၁	၁၉	အဖွဲ့အစည်းများ၏ အမြင်များ၊ အမြင်ကွဲပြားမှုများ၊ အကျိုးအမြတ်များ။
၁၁	ရွာထိခိုက်ခြင်းများ	၂၀၁၅-၁၂-၁၆	လေ့လာမှု	၈	၁၁	၁၉	ရွာထိခိုက်ခြင်းများ၏ အမြင်များ၊ အမြင်ကွဲပြားမှုများ၊ အကျိုးအမြတ်များ။

၅။ လူထု ပူးပေါင်းပါဝင်သော လူမှု ဆန်းစစ်ခြင်းနှင့် အကဲဖြတ်ခြင်း လုပ်ငန်းစဉ် (PSA/PRA) အကျဉ်းချုပ်

စဉ်	အကြောင်းအရာ	ရက်စွဲ	ဦးတည်အုပ်စု	တက်ရောက်သူ			အဓိကဆွေးနွေးချက်များ
				ကျား	မ	ပေါင်း	
၁	လူမှု/စီးပွားရေးအဆင့်သတ်မှတ်ခြင်း (Wealth Ranking)	16.2.17	ချမ်းသာ၊ အလယ်လတ်၊ ဆင်းရဲ အုပ်စုများ	6	8	14	ကျေးရွာလူထုအတွင်းရှိထိခိုက်လွယ်အုပ်စုများကို သိရှိစေရန်၊ စီမံကိန်း၏အကျိုးခံစားမှုဦးရေကိုသိရှိစေရန်
၂	ရာသီခွင်ပြကွဲဒီဇိုင်း (Seasonal Calendar)	16.2.17	ကော်မတီဝင်များနှင့်ကျေးရွာလူထု	6	8	14	ကျေးရွာလူထု၏အားလပ်ချိန်များ၊ ဝင်ငွေအနည်းဆုံးအများဆုံးလ၊ ကျေးရွာ၏အဓိကအသက်မွေးဝမ်းကျောင်းများကိုသိရှိစေရန်
၃	ကျေးရွာ လူမှုရေး၊ သံယာဇာတပြမြေပုံ (Social Map & Resource Map)	16.2.17	ကော်မတီဝင်များနှင့်ကျေးရွာလူထု	6	8	14	ကျေးရွာ၏ဖွံ့ဖြိုးမှုလိုအပ်ချက်များ၊ အဓိကအရင်းအမြစ်များ၊ အထင်ကရနေရာများ၊ အခြေခံအဆောက်အအုံများ၊ လမ်းပန်းဆက်သွယ်ရေးအခြေအနေများ၊ အသက်မွေးဝမ်းကျောင်းများကိုသိရှိစေရန်
၄	ပင့်ကူအိမ်ကွန်ယက် (Spider Web)	16.2.17	ကော်မတီဝင်များနှင့်ကျေးရွာလူထု	6	8	14	အမျိုးသား/သမီးများ၏ အခွင့်ရေးတန်းတူညီမျှ ရှိ/မရှိကိုသိရှိစေရန်၊ အမျိုးသား/အမျိုးသမီး၏အားနည်းချက်/အားသာချက်များကိုသိရှိစေရန်

ရွှေခူးကျေးရွာ၊ သာရသွင်ကျေးရွာအုပ်စု၊ တနင်္သာရီမြို့နယ်

၅	အဖွဲ့စည်းချိတ်ဆက်ပုံ (Venn Diagram)	16.2.17	ကော်မတီဝင်များ နှင့်ကျေးရွာလူထု	6	8	14	ကျေးရွာအတွင်းမည့်သည်အဖွဲ့အစည်းများရှိနေသည်ကိုသိရှိစေရန်၊အဖွဲ့အစည်းတစ်ခုခုတစ်ခုမည့်ကဲ့သို့ချိတ်ဆက်လုပ်ဆောင်နေသည်ကိုသိရှိစေရန်
၆	ကျေးရွာ၏ (၅) နှစ်စာ ဦးစားပေးစီစဉ်ပြဇယား (Metric Ranking)	16.2.17	ကော်မတီဝင်များ နှင့်ကျေးရွာလူထု	6	8	14	ကျေးရွာလူထု၏အဓိကလိုအပ်ချက်ကိုသိရှိစေရန်၊ကျေးရွာ၏အနာဂတ်ကိုအကောင်အထည်ဖော်နိုင်ရန်၊ကျေးရွာ၏အခက်အခဲကိုဖြေရှင်းနိုင်ရန်

၆.၁။ ဥစ္စာနေကြွယ်ဝမှုအဆင့်သတ်မှတ်ခြင်း

၆)

သာရဘွင်အုပ်စု ချမ်းသာကြွယ်ဝမှုအဆင့်ခွဲခြား ဥပမာဏဇယား

အမျိုးအစား	သတ်မှတ်ချက်/ညွှန်းကိန်းများ	စိမ်းထောင်ရေအရေအတွက်	ရာခိုင်နှုန်း
အလယ်အလတ်	မြေပိုင်းကျားဆုံ: (၃၅)မီတာ၊ မြေ၊ ဆိုင်ကယ်၊ ဇက် ၁၀၀၊ ဗူး ၁၀၀	8	38.1 %
ဆင် ၇	မြေပိုင်းကျားဆုံ: (၂၃)မီတာ၊ (အိမ်ပမာ) ဇက် ၁၀၀	10	47.6 %
ဒီဂျစ်ဆင် ၇	မြေပိုင်းကျားဆုံ: (၁၇)မီတာ၊ ဇက်	3	24.3 %
<hr/>		<hr/>	
စုစုပေါင်း		21	100 %

၁။ ရွှေဒူးရွာ၏ စံသတ်မှတ်ချက်များ

(၃)

ရွှေဒူးရွာ၏ စံသတ်မှတ်ချက်များ < ချုပ်ချယ်မှုဌာနမှ ပြင်ဆင်မှုအစီအစဉ် >

ကျေးရွာလည်ဆုံ သစ်တောကမ္ဘာ့ အလယ်အလတ် ၊ အင်္ဂလိပ် အလွန်အင်း ၊ ဟူ၍ တစ်ခု (၃) ဆင့် ခွဲခြားထားပါသည်။ အလယ်အလတ်တန်း စား များ မှာ မြေ နေရာ ဆုံး < ၃၀ > ဧက ပိုင်ဆိုင်ကြပြီး မြေအိုင် များ ၅၀၀ ကြွက် ၊ ဝက် ၊ ကဲ စသည်တို့ ရရှိဖွယ် ပိုင်ဆိုင်ကြသည်။ အင်္ဂလိပ်တောများမှာ မြေ နေရာ ဆုံး < ၂၃ > ဧက ပိုင်ဆိုင်ကြသော်လည်း အိမ်ပင် သိုက်ထားခြင်း မရှိဘဲ ပတ်ဝန်းကျင်ရှိပါသည်။ အလွန် ကြွက် ၊ ဝက် စသောတိရစ္ဆာန်များ လည်း မွေးမြူကြသည်။ အလွန်အင်းရှိတောများမှာ မြေ နေရာ ဆုံး < ၁ > ဧက နီးပါးသာ ပိုင်ဆိုင်ပြီး ကြွက်တို့လည်း မွေးမြူပျက်စီးခဲ့သည်။ အလယ်အလတ် တစ်ခုတွင် အိမ်ထောင် ၃ (၈) ခုရှိပြီး အင်္ဂလိပ်အင်္ဂလိပ် (၁၀) ခုရှိပြီး အလွန်အင်း ၊ တစ်ခုတွင် (၃) ခုရှိပါသည်။

၆.၁။ ဥစ္စာနေ ကြွယ်ဝမှု အဆင့် သတ်မှတ်ခြင်း

ဥစ္စာနေအဆင့် သတ်မှတ်ခြင်း			
အမျိုးအစား	ပိုင်ဆိုင်မှု သတ်မှတ်ခြင်း	အိမ်ထောင်စု အရေအတွက် (၇၃)	%
ချင်းသာ	ကွက်: ၁၀၀၀ - ၂၀၀၀ ပေမီတာ) ဝါးပင်၊ မြေကပ် (၅၅)၊ ပျဉ်ခင်း၊ ပိုင်ကပ်	8	34.8%
လယ်လတ်	ကွက်: ၇၀၀ - ၁၀၀၀ ပေမီတာ) ဝါးပင်၊ မိုက် (စာပွတ်)	9	39.1%
နှင်းပါး	ကွက်: (၅၀၀ ပေမီတာ)၊ မိုက် (စာပွတ်)။	6	26.1%
စုစုပေါင်း		23	100%

ရွှေအိုးကျေးရွာ

သာရတွင်ကျေးရွာ

ရုက္ခာန်အသစ်ထပ်မြတ် အုပ်ချုပ်
ခြင်းသုံးထပ်ချက်

- ကျေးရွာတွင်ရုက္ခာန်အသစ် ထပ်မြတ်ရာတွင်ချမ်းသာ အလပတ်အလတ်၊ နွမ်းပါး ဟူ၍ အသစ်(၂)ထပ်ဖြင့် ထပ်မြတ်ခဲ့ကြသည်။
- နွမ်းပါးသော အိမ်ထောင်စု (၆) ဂိုဏ်း
- နွမ်းပါးသော အိမ်ထောင်စု ဖြစ်ရခြင်းမှာ အပင်၊ လျှော်ရေရခြင်း၊ အသက်မွေးဝမ်းကျောင်း အတွက် (ကွန်. သုယုတ်ကို ချိန်ပျိုးသော်လည်း ဖြစ်ကြွန်း မူပိုင်ခြင်း ဝှို့လောင် ဖြစ်သည်။
- အလပတ်အလတ် အုပ်ချုပ်တွင် အိမ်ထောင်စု (၇)
- အလပတ် အလတ် အုပ်ချုပ် များတွင် ကွဲပြားစွာ ဖြစ်နိုင်ခဲ့ကြသည်။ သို့သော်လည်း ဝမ်းတယူလျှင် ရွာအတွက်သာ ထိခွင့် ရရှိခဲ့ကြသည်။ အိမ်များကို တစ်နှစ်ချင်း၊ ဖြစ်သော်လည်း ခြင်္သေ့၊ တဖြည်းဖြည်း စုဆောင်းခြင်းဖြင့် အိမ်များကို ဆောက်လုပ်ခဲ့ကြသည်။
- ချမ်းသာသော အိမ်ထောင်စု (၆)
- ချမ်းသာသော အိမ်ထောင်စု များတွင် စက်ပြေမှု၊ ကွမ်းစော၊ ဆိုင်လယ်တို့ကို ပိုင်ဆိုင်ခဲ့ကြသည်။ ချမ်းသာသော အသစ် ဟူသော အုပ်ချုပ်ခြင်း ဖြစ်သည်။

၆.၂။ ရာသီခွင်ပြက္ခဒိန်

The image shows a handwritten calendar grid on a piece of paper. The grid is organized into columns and rows. The columns are headed with Burmese text: 'အချက်အလက်' (Information), 'အချိန်' (Time), and 'အကောင်အထည်ဖော်' (Implementation). The rows are numbered 1 through 10 and contain Burmese text describing agricultural activities. Shaded cells with diagonal lines indicate specific dates or periods for each activity. For example, activity 1 is shaded from the 1st to the 10th. Activity 2 is shaded from the 11th to the 20th. Activity 3 is shaded from the 21st to the 30th. Activity 4 is shaded from the 1st to the 10th. Activity 5 is shaded from the 11th to the 20th. Activity 6 is shaded from the 21st to the 30th. Activity 7 is shaded from the 1st to the 10th. Activity 8 is shaded from the 11th to the 20th. Activity 9 is shaded from the 21st to the 30th. Activity 10 is shaded from the 1st to the 10th. There are also some handwritten notes in the rightmost columns of the grid.

၃။ ရွှေငွေ့ရွာ၏ ရာဘီခွင်ပြုပြင်ရေး

ရွှေငွေ့ရွာ၏ ရာဘီခွင်ပြုပြင်ရေးကို လေ့လာကြည့်သောအခါ မွေ့ရာဘီသည်
 သစ်တစ်ကျွတ် နှင့် တန်ကောင်း မုန် ၊ တပို့တွဲလပြည့်နေ့ နေ့စဉ် တန်ခွင်တွင် (ရေခဲခဲလ
 ရှိကြောင်း လေ့လာတွေ့ရှိရသည်။ ကောင်း ရာဘီတွင်မူ နတ်တော် နှင့် (ဗြာဟ္မီ < ၂) သဘာ
 ရှိသည်။ ဗိုလ်ရာဘီတွင် ဂါဆို ၊ ဂါဂေါင် ၊ ဟောလင်း တွင် နှစ်ခုလ သာရှိသည်။ ရွှေငွေ့ရွာ
 ရာဘီ၂ခု ကချန်အစားတွင် မွေ့ရာဘီ < ပျဉ်းစောကလ) စတုရန်း ဖြစ်နေပြီး ကောင်း
 ကလ နှင့် ဗိုလ်ကလ နှစ်ခုလ သာရှိပါသည်။ ရွာဘာ များ၏ ဘက်ပေး ချိတ်ချိတ် ပင်များ
 မှာ သီဟိုဠ် ရေ နှင့် ကွမ်း သီး လုပ်ငန်း ဖြစ်ပါသည်။ တပို့တွဲလပြည့်နေ့ လက်ထပ် သီဟို
 လုပ်ငန်း လုပ်ကိုင်ကြပြီး နတ်တော် ၊ ဗြာဟ္မီ ၊ တပို့တွဲ ၊ တပေါင်း လများတွင် ကွမ်း သီး
 လုပ်ငန်း လုပ်ကိုင် ကြသည်။ ။ ဥပမာအားဖြင့် များ နတ်တွင်ရှင်း လင်း စောကလမှာ တပို့တွဲလ နှင့်
 တပေါင်း လဖြစ်ပါသည်။ ။ ရေကြီးခြင်း စသည် ဘာဝကော ကွေ့ရာပတ် များကြုံရလေ့ရှိပြီး
 ဂါဆို ၊ ဂါဂေါင် လ များ ဖြစ် မိလေ့ရှိသည်။ ။ စပျိုး သမီး များ နှင့် စပျိုး သား များ
 ကလ လုပ်ငန်း < စလုပ်ငန်း နှင့် ကလ) များမှာ တပို့တွဲ ၊ တပေါင်း ၊ တန်ခူးလ
 ဖြစ်သည်။ ။ တန်ခူးလ နှင့် ကဆုန်လ တို့မှာ ရေဂါ ဖြစ်များဆုံး စောကလများ ဖြစ်သည်။
 ရွှေငွေ့ရွာ ရွာ၏ ရာဘီခွင်ပြု ပြင်ရေးကို တစ်ခုလုံး ဆိုလို သုံး ဘက်လျှင် - မိ. ပွား ရေး လုပ်ငန်း
 ဟူ၍ ကွမ်း သီး လုပ်ငန်း နှင့် သီဟိုဠ်လုပ်ငန်း နှစ်ခုသာ ရှိပါသည်။ ။ တန်ခွင်စောကလ
 လုံးမတူက ၀၆၆၆ ကလေး နှင့် ကချန်မှာ ကွမ်း သီး လုပ်ငန်း လုပ်ကိုင် စောကလဖြစ်
 သည်။ ။

၆.၂။ ရာသီခွင်ပြက္ခဒိန်

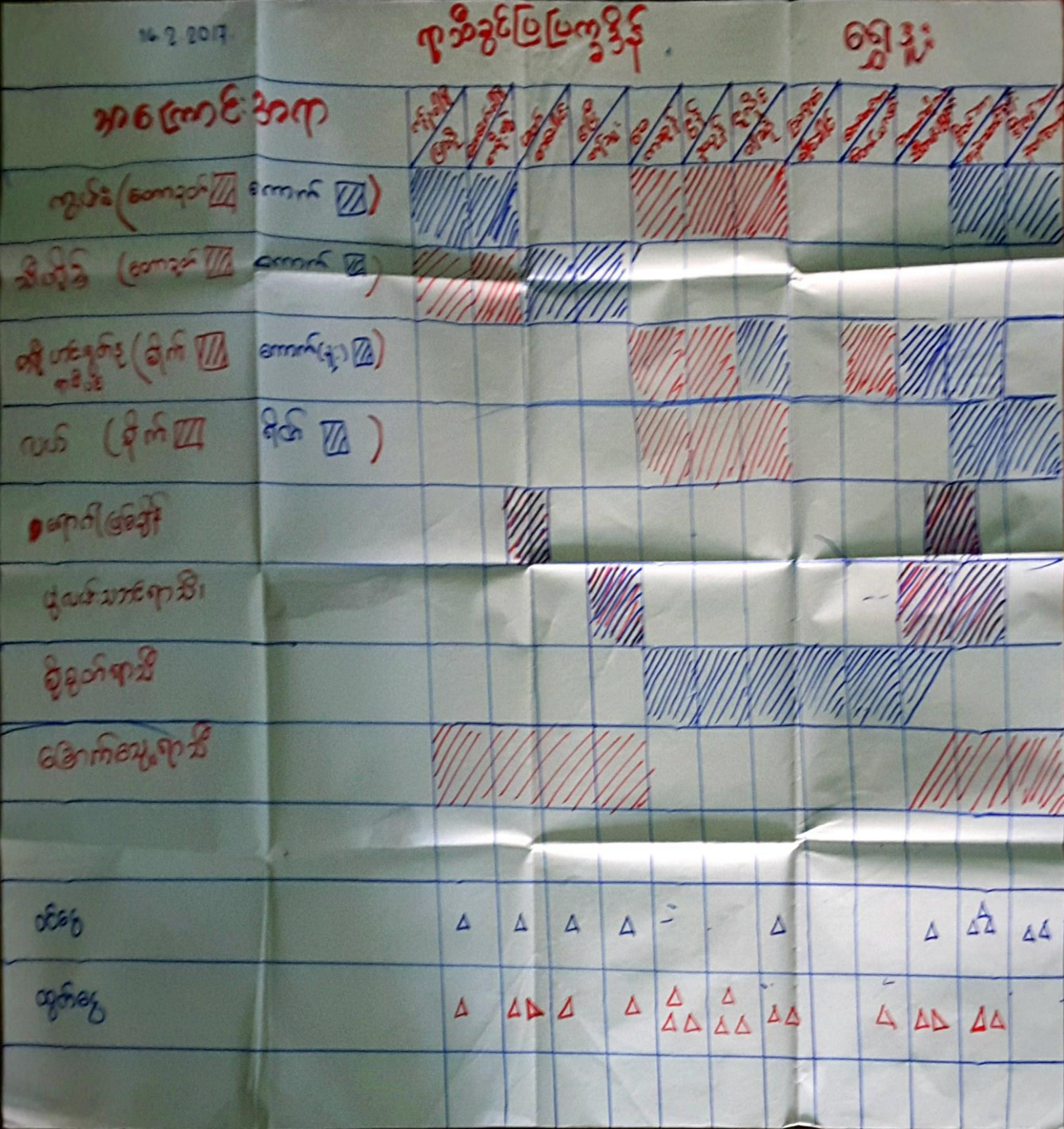

ရွှေဒူးကျေးရွာ၊ သာရဘွင်ကျေးရွာအုပ်စု၊ တနင်္သာရီမြို့နယ်

ရွှေငွေကျေးရွာ

သာရဘွင်ကျေးရွာ

ရာသီဥတု

အုပ်စု

ဖွဲ့စည်းပုံအခြေခံဥပဒေ

- ဝယ်၊ ကွမ်း (၃ ပေ)၊ ကေတုယာ၊ သီဟိုဠ် (၁၇၈) စသော နှိုက်ပျိုးရေ များ ဖြစ် အသက်မွေးဝမ်းကျောင်း ဖြစ်သည်။

- ဒီဇင်ဘာ (၃၃) နှစ် ဂြိုဟ်အနက် (၃၀) ဒီဇင်ဘာ (ကွမ်း) ၃ ပေ၊ (၇) သီဟိုဠ် (၁) ဒီဇင်ဘာ တွင် ကြီးပွား အခြား ဘာ ကျပန်း အလုပ်များ ဖြစ် လုပ် ကိုင် ဖြစ် အသက် မွေး ဝမ်း ကျောင်း ဖြစ်သည်။

- ၃ ပေ (ကွမ်း) နှင့် သီဟိုဠ် ပင် မှ အခြား ဝက်ပိုး ဝေ့ လှဲ လာက် ဆွ ဝေ့ ချိ ခဲ့ ပေ။

- ကြီး အလုပ် ကိုလည်း လုပ်ကိုင် ခဲ့ ဖြစ်သည်။ ဝန်ထမ်း ခို ဖြစ်ကား တွင် တည် ဂြိုဟ် ကျေးရွာ ပေး ဖြစ် ဆောင် ကြေး အပင် များ ချစ်သန် ရေး အတွက် ဂေါ်လ်လ်လ်လ်လ်လ်လ်လ် ပေး ပေး ပြင် ဖြစ် ပင် ဖြစ် သည်။

- ဝေ့ နှင့် ဆွ ကို ယှဉ် ဖြစ် ဆောင် ဆွ ကို က ဝေ့ များ နေ သည် ကို ဆွ ရှိ သည်။

- ဝေ့ များ ဆောင် ကာလ များ မှာ- ဝန်ဆောင် များ လ ပင် ဖြစ် သည်။ (ကွမ်း သီ ဝွက် ဘော ဂေါ်)

- ဆွ ကို များ ဘော ကာလ မှာ- ကဆုန် လ ၃ ဝေ့ နှင့် ဆွ လုပ် ဖြစ် သည်။

၆.၃။ကျေးရွာ လူမှုရေးပြ သံဃာဇာတပြ မြေပုံ

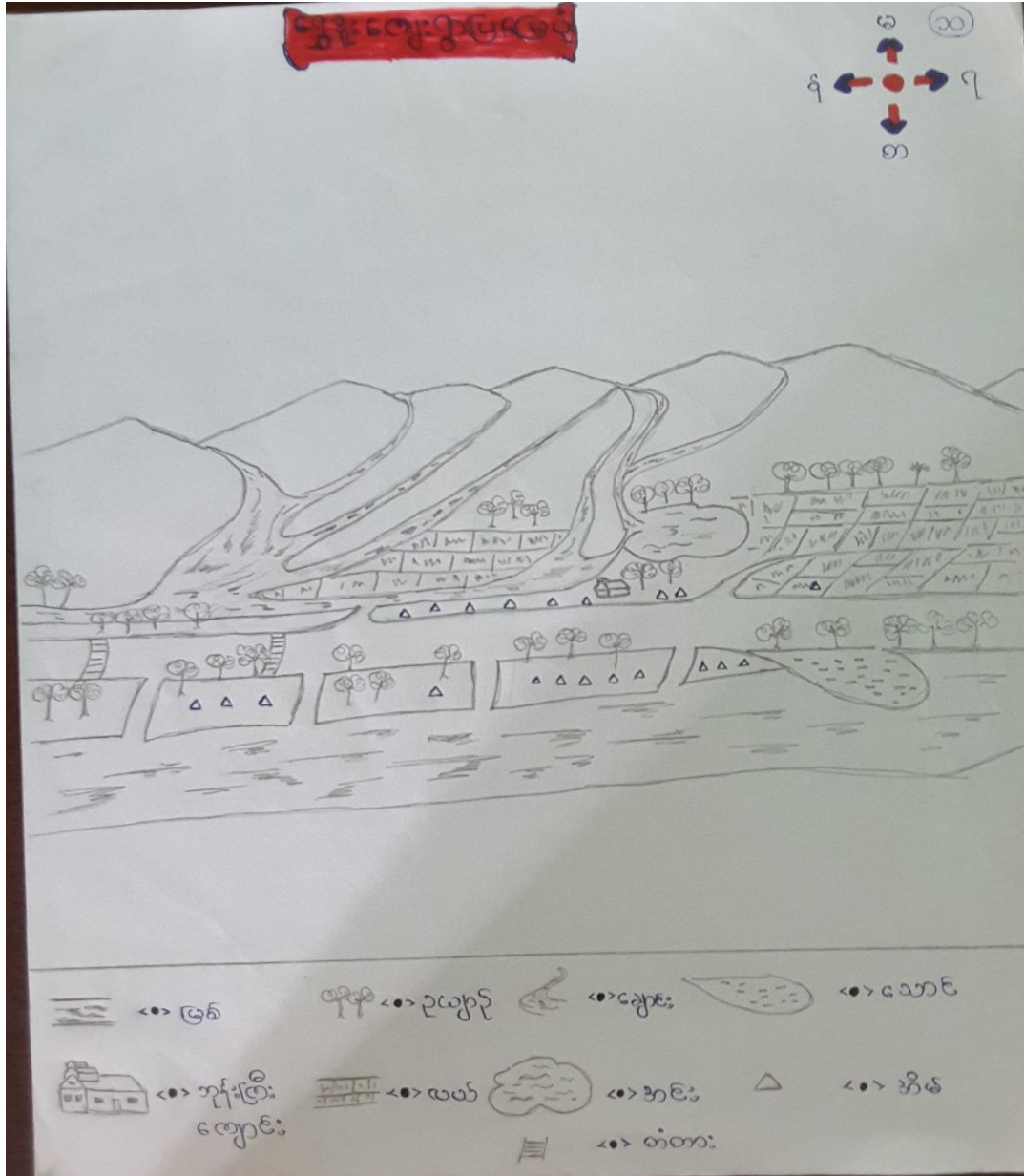

ရှေ့ခို

ယုပုဗျေဒိအရင်းအမြစ်
မြေပုံ

အာပူ

- သစ်တောများ၊ ရွှေစွန်းများ၊ ဥယျာဉ်အင်း၊ အိုင်အိုင်စသည့်
တို့ဖြစ်သည်။ ချိန်ပျိုးရေကို အစိုကထားပြီး ချိန်ပျိုးရေ
အသက်မွေးဝမ်းကျောင်းဖြင့် အသေချာ
- တူအိုင်အိုင်ဖြစ်ရောင်းစားဝန် တည်ရှိစေရန် ကျေးဇူးပြု
ဖြစ်သည်
- ဗုဒ္ဓဘာသာကို အစိုကထားပြီး ကြီးကျယ် ဆံ့ကြပ်အသေချာ
- လှိုင်းရှင်၊ ဥယျာဉ် ကြေးမုံကို အစိုကထားပြီး အသက်
မွေးဝမ်းကျောင်းအဖြစ် ချိန်ပျိုး အသေချာ။
- လမ်းပန်းဆက်သွယ် ရေပေးစနစ်၊ ဆေးဇော်စီစီးစွာ
ရေ၊ ယုပုဗျေ၊ ယုပုဗျေ၊ ကျန်းမာရေးစသည့်တို့ နှာ
ဖွံ့ဖြိုးမှု မရှိစေပေ။
- ဆက်သွယ်ရေး ကောင်းမွန်ပြန် (လမ်း၊ ကံတား)
- ယုပုဗျေ ကောင်းမွန်ပြန် (ယုပုဗျေ နှ အလယ်ကျင်းသို့
ဆုံးဖြတ် ပြန်)

၆.၄။ ပြဿနာသစ်ပင်

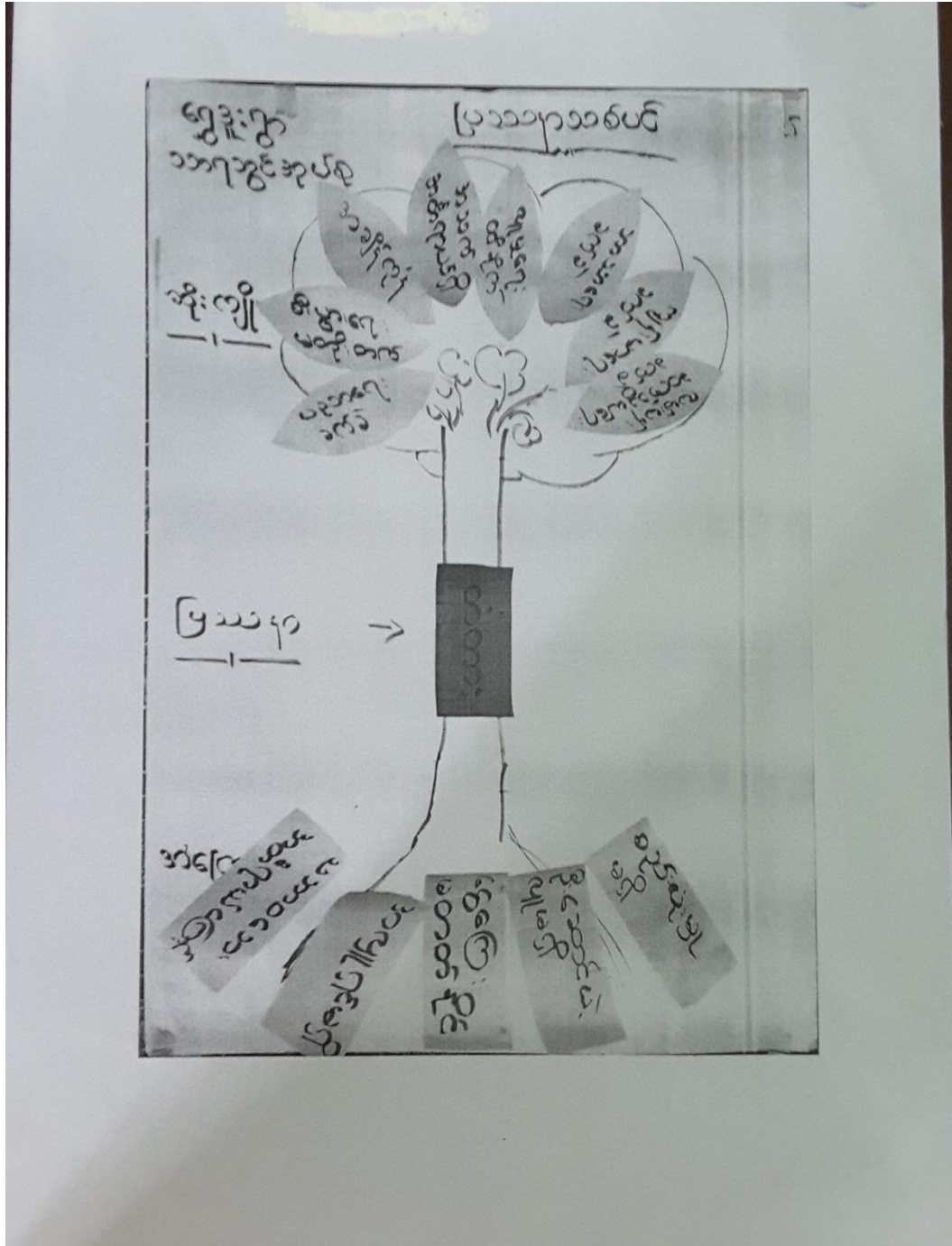

၆။ ရွေးချွန်ပြဿနာသစ်ပင် (၁၅)

ရွေးချွန်ပြဿနာသစ်ပင်ကို လေ့လာသောအခါ ရွေးချွန်ပြဿနာသစ်ပင်ကို
 သိုင်ဆိုင်ရာသော အခက်အခဲများထဲမှ တစ်ခုမှာ ပုဂံပွင့်၊ ဖျက်စီးမှု၊ ပြုပြင်ထိန်းသိမ်းမှု
 သည် * တစ်ခုမှာ ပုဂံပွင့်၊ ဖျက်စီးမှု၊ ပြုပြင်ထိန်းသိမ်းမှု၊ ရင်းမြစ်၊ မြေပြေကြေး၊ ပတ်ဝန်း
 နှင်ခြင်း (အင်ဂျင်) ၊ သဘာဝကေး၊ အန္တရာယ်ကြုံတွေ့နေရခြင်း (ရေ
 ဖြိုခြင်း၊ သေတ္တာ) ၊ ရွာအများစုလုံး ပျက်စီးခြင်း ၊ တစ်ဘက်ပြင်မြောက်ရေး
 ထွက်ခွာစောင့်စောင့်မှုပေးခြင်း၊ နှင်လျှင်၊ ပေးပို့မှုပေးခြင်း တို့ဖြစ်သည်။ တစ်
 ပုဂံပွင့်၊ ဖျက်စီးမှု၊ ပြုပြင်ထိန်းသိမ်းမှု လာသောအခါ ကျိုးစီးမှုမှာ ပညာရေး၊ အ
 ခက်အခဲများ (ဥပမာ - ကျောင်းသူ/သားများ ကျောင်းသွားရန်ခက်ခဲခြင်း ၊
 ကျောင်းတက်ရန်၊ စာကျက်ရန်၊ ကျွန်ုပ်တို့၏ရခြင်း) ၊ စီးပွားရေးတိုးတက်လာ
 မှုပေးခြင်း၊ အရာရာတွင် အချိန်ကုန်နေရခြင်း ၊ စာတတ်ပုဂံပွင့်၊ ပြုပြင်ထိန်းသိမ်းမှု
 အန္တရာယ်တို့ဖြစ်ကြပြီးဖြစ်ခြင်း ၊ လူမှုရေးတို့တွင် ထိခိုက်လာခြင်း ၊ အာဏာ
 ဖွဲ့စည်းမှုများ ကျင့်ဝန်ခက်ခဲခြင်း ၊ ကျန်းမာရေး အန္တရာယ်အခက်အခဲကြုံလာခြင်း
 ၊ လမ်းပန်းဆက်သွယ်ရေးများ ခက်ခဲခြင်း စသည်ဖြင့် ပြဿနာအမျိုးမျိုးမှာ အ
 တွေ့ဖြစ်ပေါ်လာပါသည်။

၆.၅။ ပင့်ကူအိမ်ပြ မြေပုံ

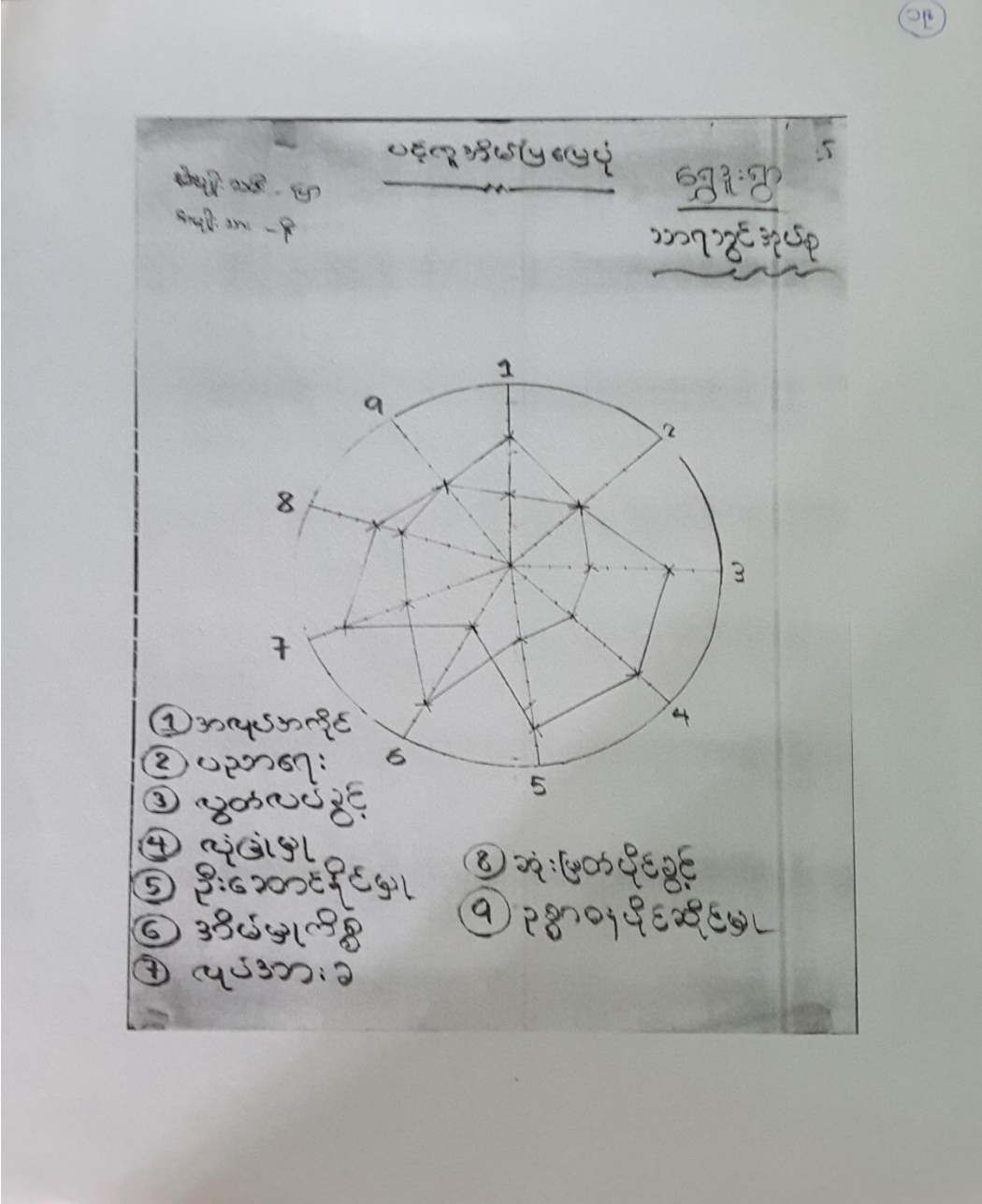

၆.၄။ ကျားမရေးကဏ္ဍ(၂)ပင့်ကူအိမ်ပြ မြေပုံ

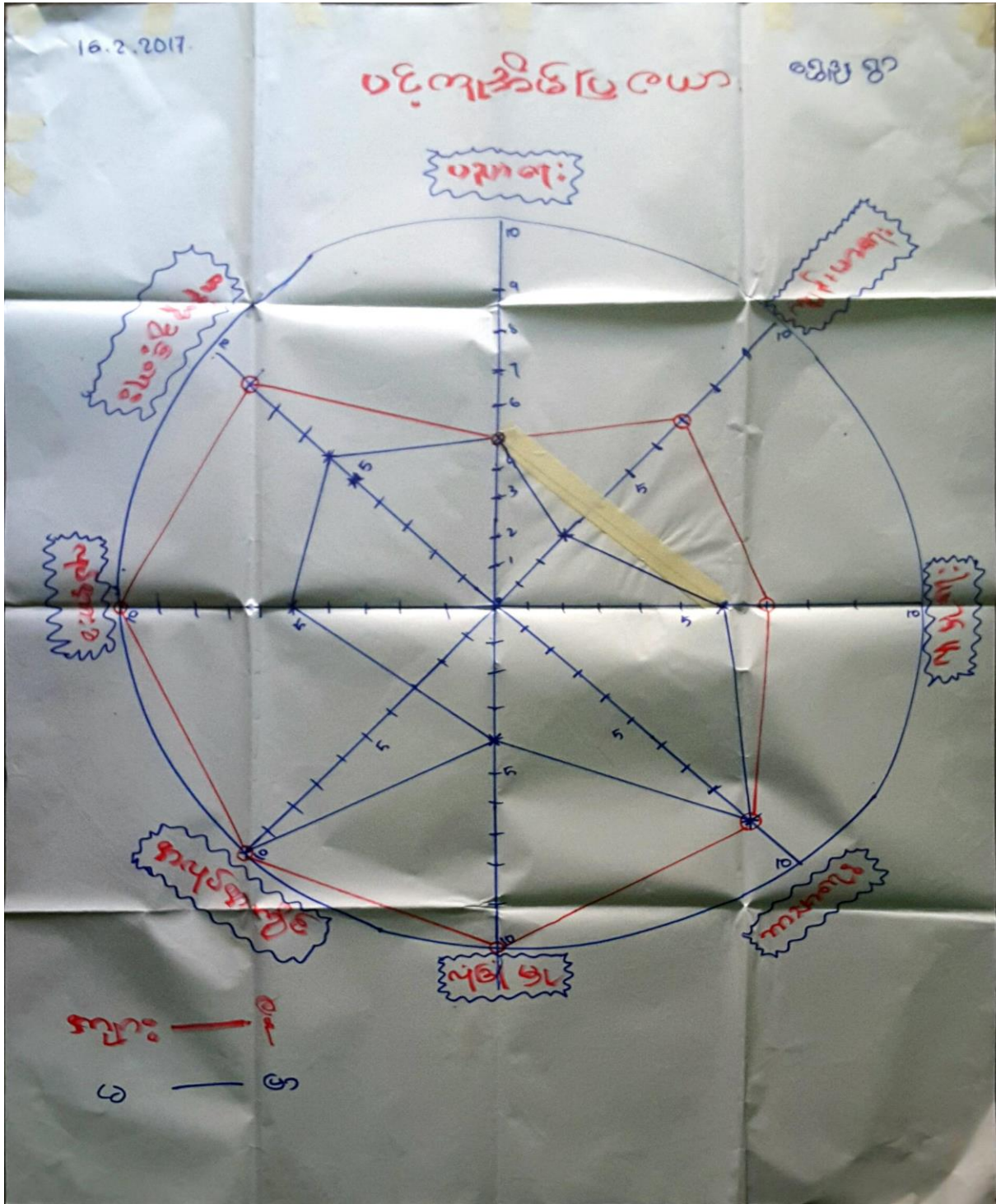

ရွှေအေးကျေးရွာ

သာရဘွင်ကျေးရွာအုပ်စု

ပဋိပက္ခကိစ္စများ
သုံးသပ်ချက်

- အမျိုးသမီးတို့၏ လုပ်ကားခဝါတန်ဖိုးတူအခွင့်အရေး လုံခြုံမှုနှင့် ကျန်းမာရေးတို့ သည် အမျိုးသားများထက် အားနည်းနေ သည်။ (ဥပမာ- အမျိုးသား နှင့် အမျိုးသမီး အလုပ်တူ သော်လည်း လုပ်ကားခတန်ဖိုးတူ ဖြစ်ခြင်းမရှိ။) အမျိုးသမီးတို့၏ လုံခြုံမှု မျှော်လင့်ခြင်း အကြောင်းအရာများမှာ ရွာတွင်းလမ်းတွင် မီးလောင်မှု ဖြစ်ပွားခြင်း လည်း ဆိုကြသည်။
- အမျိုးသမီး များသည် ဝန်ထုပ်ထွေးမှု အလုပ်တွင် နည်းငြိ အိမ်မှုကိစ္စအထက် သို့ ဦးစားပေးလုပ် လိုက်နေခြင်းကြောင့် ဖြစ်သည်။
- အသားဈေးတွင်သာ အမျိုးသမီးနှင့် အမျိုးသား တန်ဖိုးတူ တစ်ဖက်ရှိနေသည်။ ကျန်သားကုန်များတွင် အမျိုးသားကသာ အမြင့်တန်ဖိုးများ ရှိနေသည်။

၆.၆။ Venn ချိတ်ဆက်မှုပြ မြေပုံ

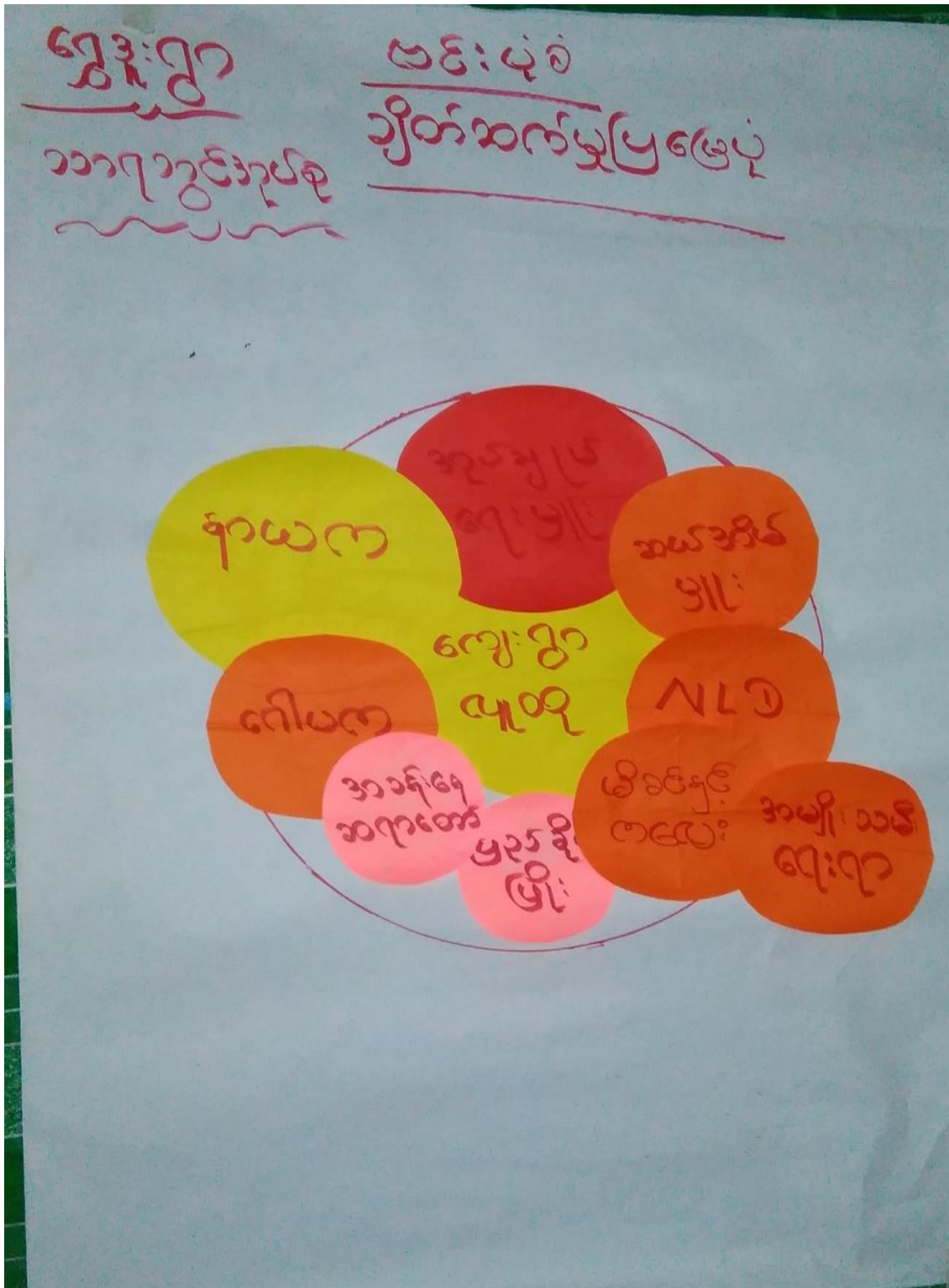

ဇွဲဒီး ဂျော့ဂျာ

ဒါဝ်ဆက်ပူဖြူ ကယား
သံဒံသတ် ဥက်

သာရဘွင်ကျော့ဂျာ
အုတ်စု

- ဂျော့ဂျာတွင် ဂျာဒါတ်ပျူသုတ်-ဂျော့ဂျာအတွင်း ဖွဲ့စည်းထား
သော အဖွဲ့အစည်းများ၌ ဖွဲ့ဖျိုးဝါးစား ရေးအတွက်
အစီအစဉ် ဆောင်ရွက်သည်။
- အထူးသဖြင့် အဖွဲ့ဖျိုးဖျော်ရေး ထိုင်အရာစောက်ကဦးဆောင်ပြီး
နယ်က၊ ဂေါပက၊ အိတ်စောင့်ယ၊ မိန်းမဖွဲ့၊ ကလေးကလေး၊ ကလေး
သမီး ထို့ ဖြင့် ဖွဲ့စည်းထားပြီး ဂျော့ဂျာအုပ်စုအဖွဲ့အစည်း
များတွင် ဆောင်ရွက်ခဲ့ကြသည်။
- အုပ်ချုပ်ရေး အဖွဲ့အစည်းတွင် ဂျော့ဂျာ ဂျာဒါတ်ပျူ၊ ဒါဘာဂျာအဖွဲ့
အဖွဲ့အစည်းဖွဲ့စည်းမှု၊ အဖွဲ့အစည်းဖွဲ့စည်းမှု၊ အဖွဲ့အစည်း
ဖွဲ့စည်းမှု၊ အဖွဲ့အစည်းဖွဲ့စည်းမှု၊ အဖွဲ့အစည်းဖွဲ့စည်းမှု
- အုပ်စုအုပ်ချုပ်ရေးများ အဖွဲ့အစည်းဖွဲ့စည်းမှု၊ အဖွဲ့အစည်း
ဖွဲ့စည်းမှု၊ အဖွဲ့အစည်းဖွဲ့စည်းမှု၊ အဖွဲ့အစည်းဖွဲ့စည်းမှု

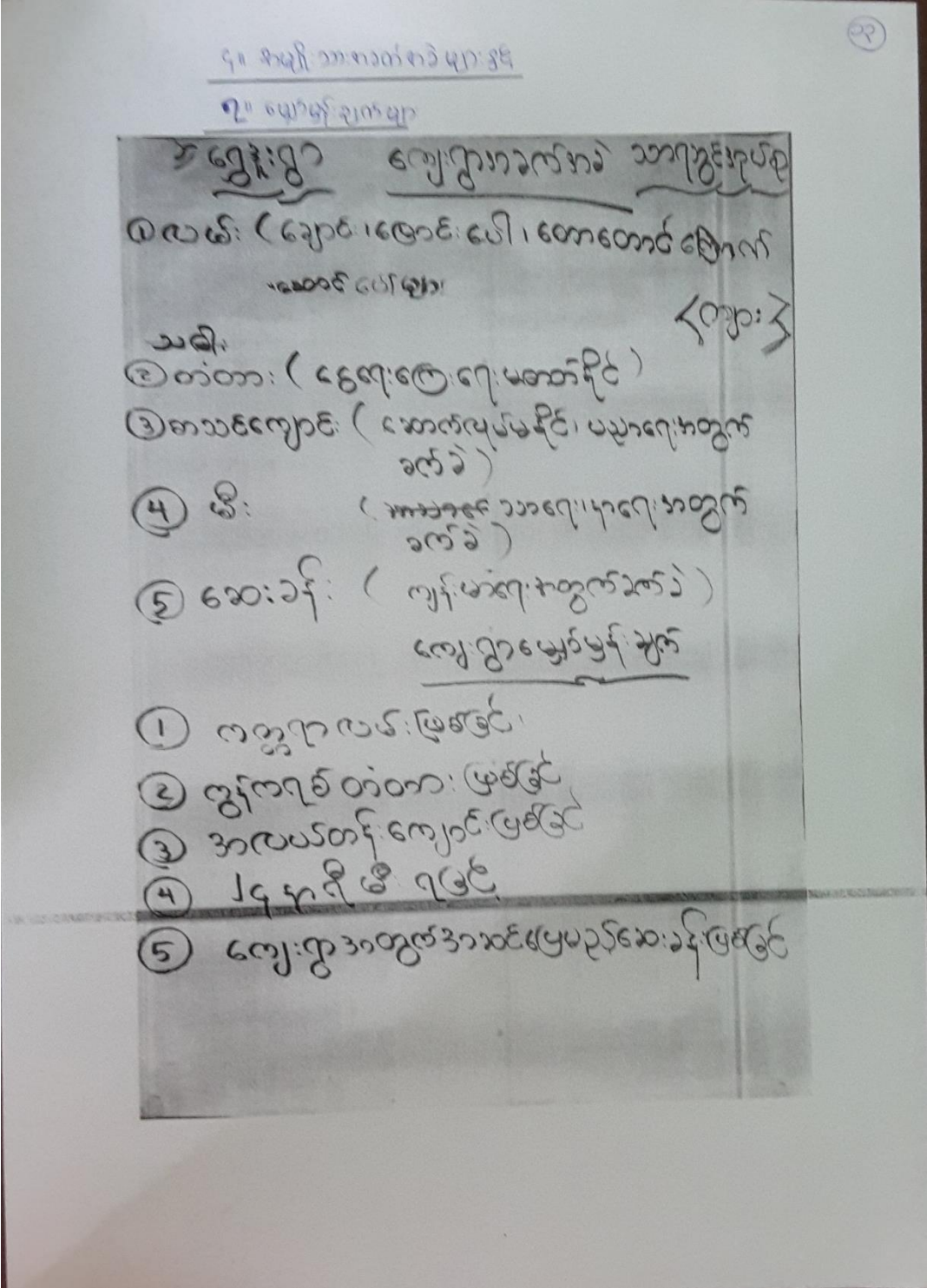

၅။ ရမ္မိ ဘမိ ကောက်ခံဖွဲ့စည်း

အခက်အခဲများ

ရှေ့ဒူးရွာ
သာရဘွင်အုပ်စု

၁။ လမ်းပတ်ကင်း
 - ပညာရေး ထိခိုက်
 - စီးပွားရေး ထိခိုက်
 - ဘာသာရေး ထိခိုက်
 - နေရာထိခိုက်
 - ကျန်းမာရေး ထိခိုက်
 - သဘာဝပတ်ဝန်းကျင် (ပေစိုက်)

၂။ တံတားပတ်ကင်း
 - ပညာရေး ထိခိုက်
 - စီးပွားရေး ထိခိုက်
 - ကမ္ဘာ့ရေး ထိခိုက်
 - နေရာထိခိုက်
 - ကျန်းမာရေး ထိခိုက်
 - ကောက်ခံမှုပတ်ဝန်းကျင်
 - ရေပိုက်စနစ်

၃။ ရေအလုံအလောက်မရ
 - ကျန်းမာရေး ထိခိုက်
 - ဘက်စုံရေးရာ ထိခိုက်
 - ပညာရေး ထိခိုက်
 - ကောက်ခံမှုပတ်ဝန်းကျင် ထိခိုက် (အပင် အိမ်အိမ်)

၄။ စက်ယာဇာ
 - ပညာရေး ထိခိုက်
 - နေရာထိခိုက်
 - ကျန်းမာရေး ထိခိုက်
 - ကောက်ခံမှုပတ်ဝန်းကျင်
 - စီးပွားရေး ထိခိုက်

၅။ စားနပ်ရိက္ခာ
 - ကျန်းမာရေး ထိခိုက်
 - စီးပွားရေး ထိခိုက်
 - ကောက်ခံမှုပတ်ဝန်းကျင် ထိခိုက်

၆။ စက်ယာဇာ
 - ကျန်းမာရေး ထိခိုက်
 - စီးပွားရေး ထိခိုက်
 - ကောက်ခံမှုပတ်ဝန်းကျင် ထိခိုက်

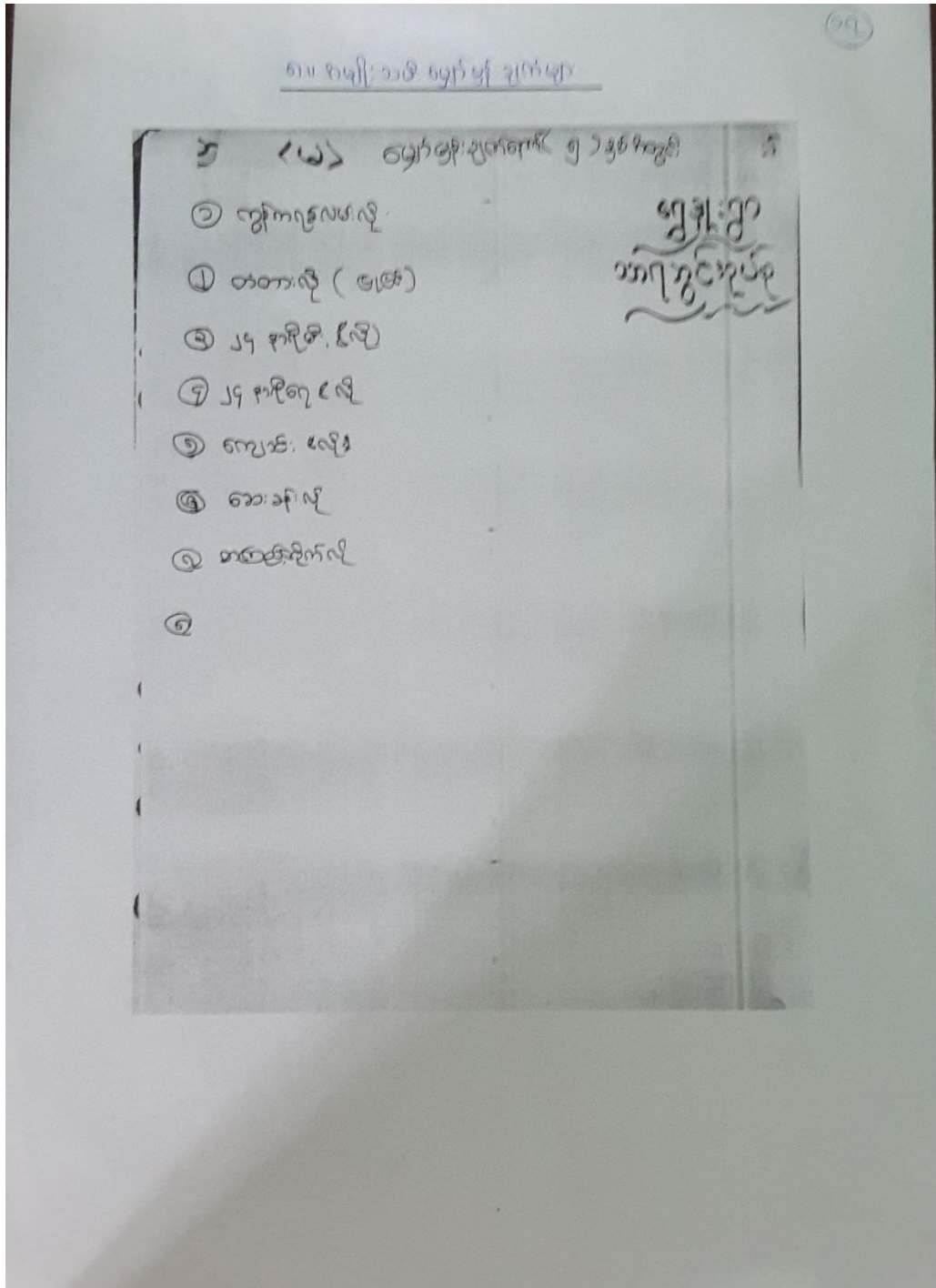

၆.၇။ အခက်အခဲအတားဆီးများ

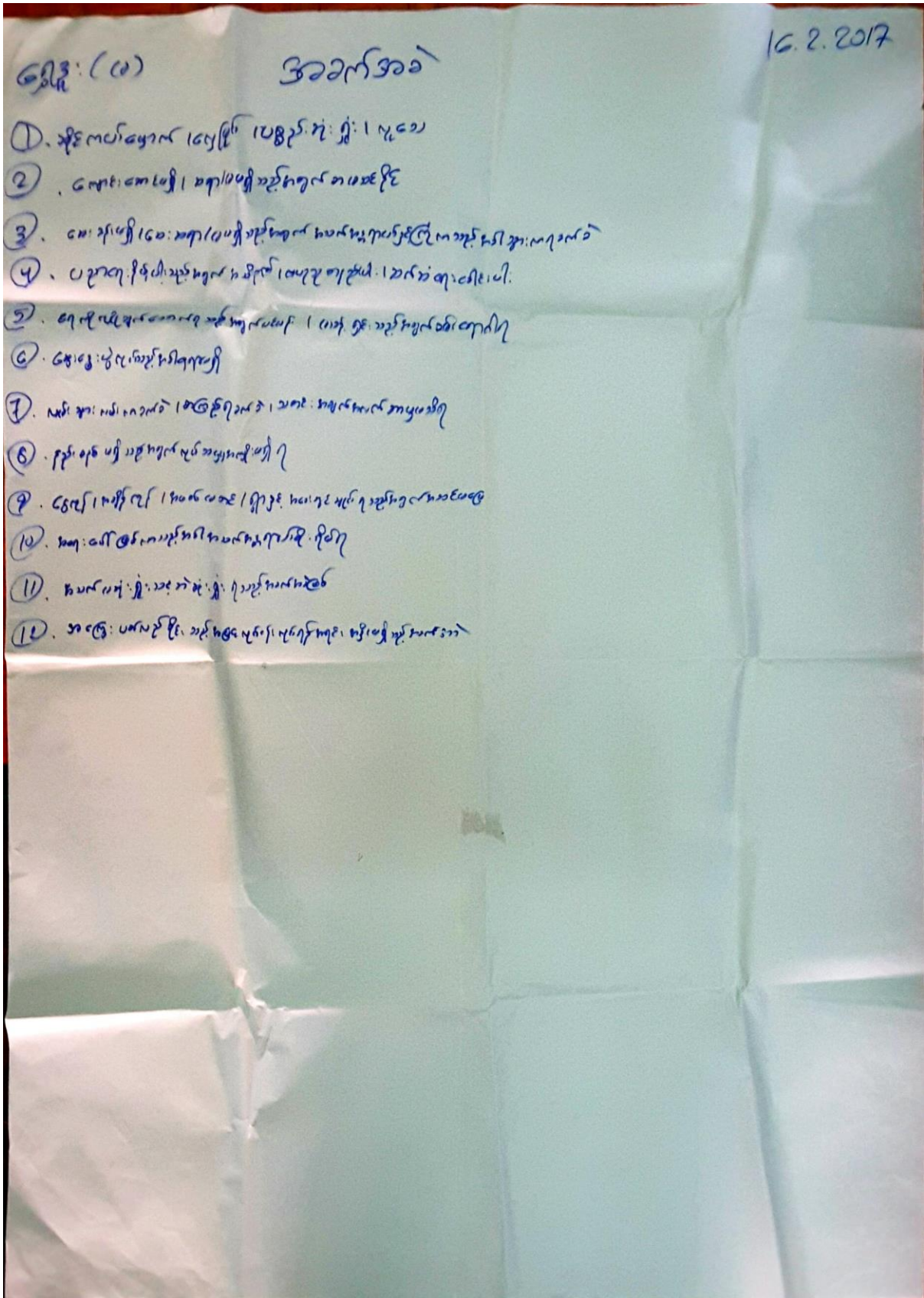

၆.၈။ ကျေးရွာ၏ အနာဂတ်မျှော်မှန်းချက်များ

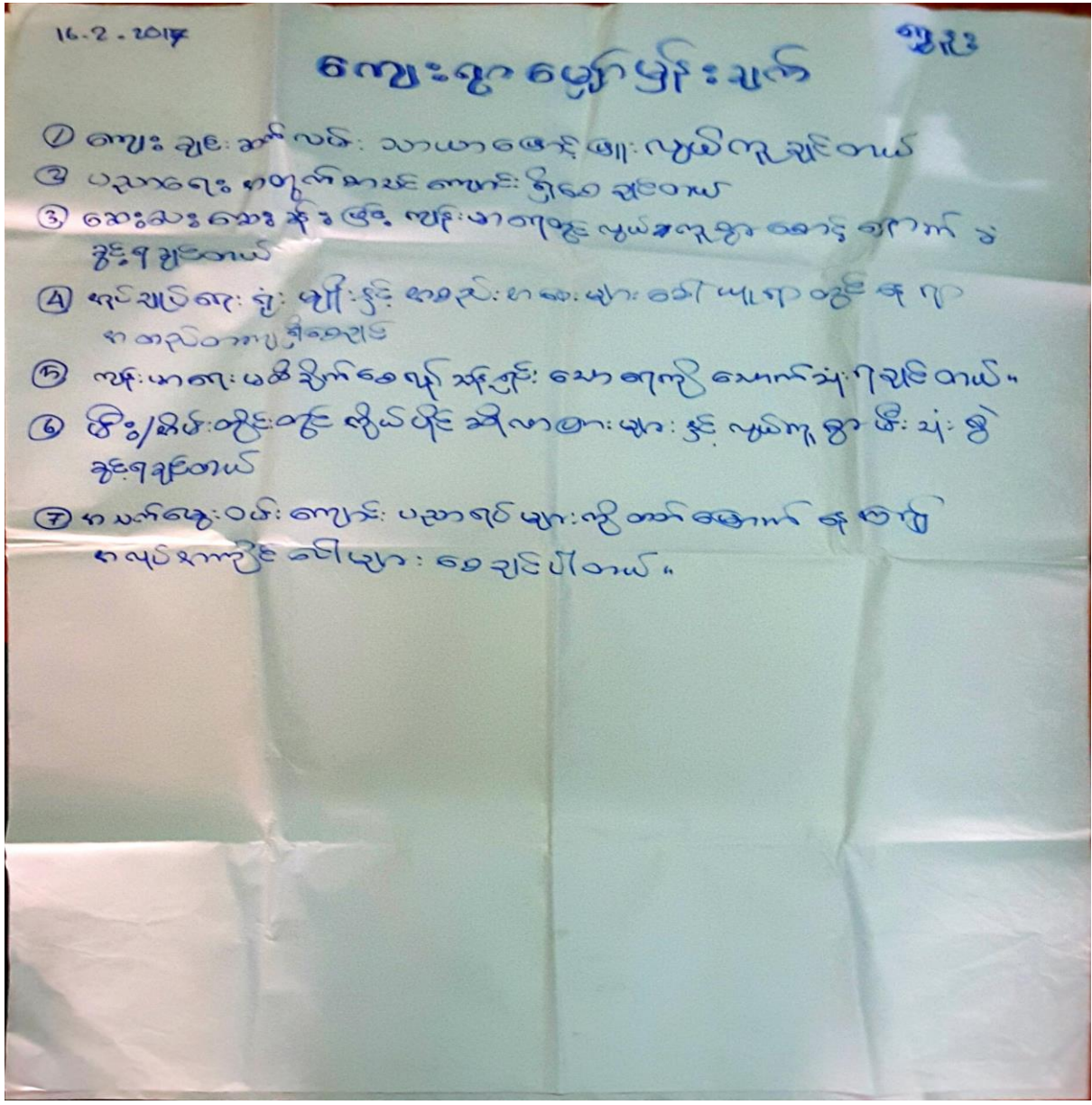

၁၁။ ဦးစားပေးရန်အတွက်

	<u>ဦးစားပေးရန်</u>	<u>ရွေးချယ်မှု</u>
၁) လယ်	၃	<u>ဘာသာရေးအုပ်စု</u>
၂) တံတား	၁	
၃) ကျောင်း	၂	
၄) ဆေးခန်း	၄	
၅) ဇီ	၅	
၆) စာအုပ်ဆိုင်	၇	
၇) ရေ	၉	

ဦးစာပေး ကဏ္ဍအလိုက် လုပ်ငန်းများအကျဉ်းချုပ်

စာပေးစွဲဖွဲ့ပြီးလျှင်ကိစ္စအရ		အရက်
<u>စီမံကိန်းလုပ်ငန်းအမည်</u>	<u>စရိတ်အမျိုးအစား</u>	<u>စရိတ်ပမာဏ</u>
၁. ဓမ္မာပေအိမ် (၁၂၀၀ နေရာ)	ကျား + မ	၁၆၀
၂. တံတား (၁၀၀' x ၁၀' x ၁၅')	ကျား	၁၂၀
၃. စာအိမ် (၂၀' x ၃၀')	ကျား + မ	၅၃၀
၄. ဆိုဗီယက်	ကျား + မ	၃၀၀
၅. စာအိမ်	ကျား + မ	၁၆၀
၆. ကိစ္စအိမ်	ကျား + မ	၁၀၀
၇. ဦးစွာပေးစွဲဖွဲ့ပြီးလျှင်ပညာရေးစရိတ်	မ	
၈. စရိတ် ၅၀၀ နှင့် ၄	ကျား	

ကော်မတီလှုပ်ရှားမှု ဓာတ်ပုံများ

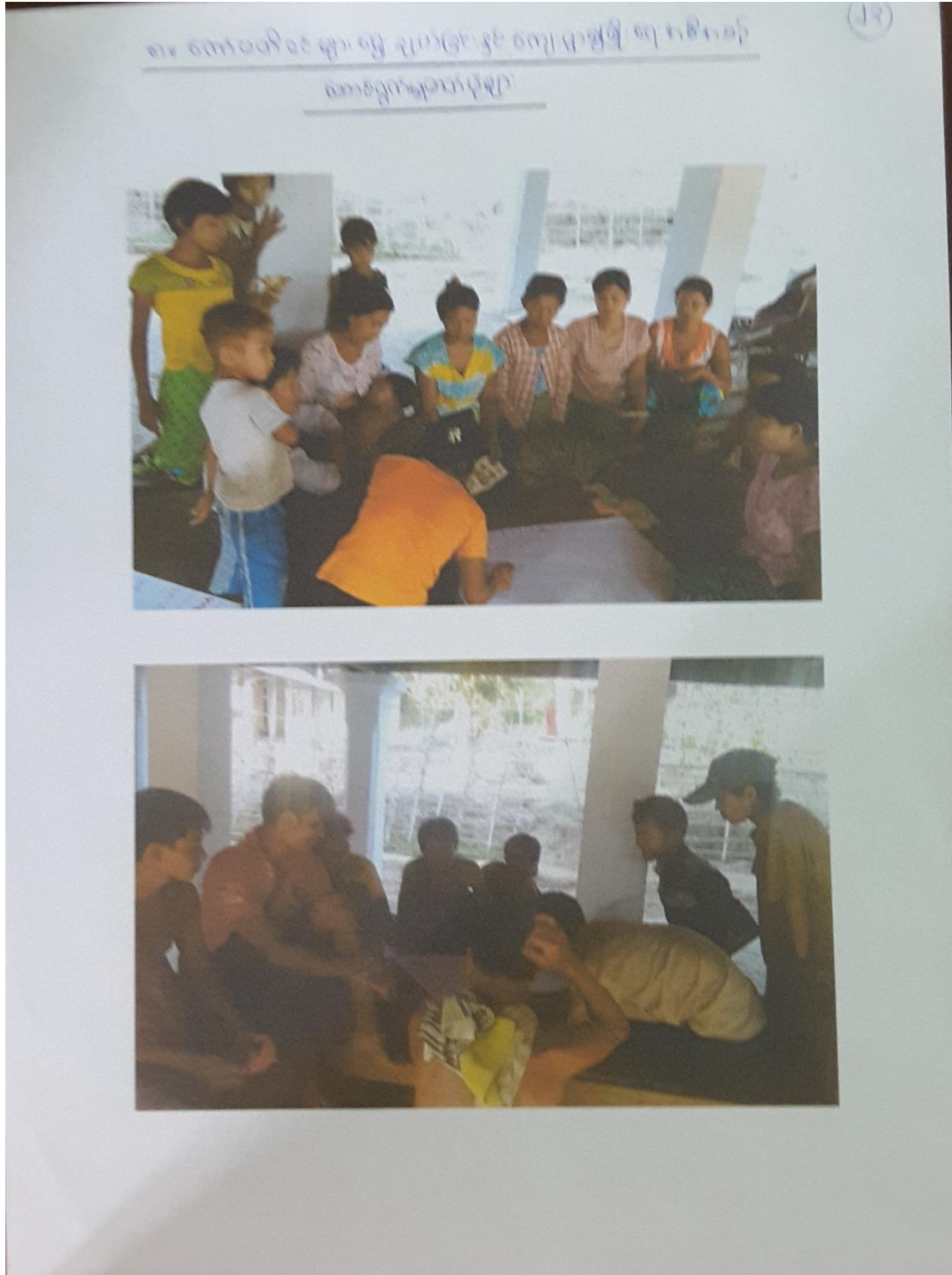





ရွေးကူးကျေးရွာ၊ သာရဘွင်ကျေးရွာအုပ်စု၊ တနင်္သာရီမြို့နယ်

၈။ ကော်မတီဝင်များစာရင်း

ရွှေဒူးရွာ၏ ကော်မတီဝင်အဖွဲ့ဝင်များစာရင်း

စဉ်	အမည်	တာဝန်	ဖုန်းနံပါတ်
၁	ဦးကော်စိုင်း	ဒါရိုက်တာ ဥက္ကဋ္ဌ	၀၉၂၅၅၉၆၆၀၈၅
၂	ဒေါ်အေးအေး		၀၉၄၅၂၂၈၈၄၂၈
၃	ဒေါ်မြင့်အေး	ကျေးရွာစေတနာ့ထုပ်	၀၉၄၂၆၄၉၅၉၂၇၂
၄	ဦးလှိုင်		၀၉၄၅၂၂၈၈၄၂၈
၅	ဒေါ်အေးအေး	အကြံပြုပေးကြားရေး တာဝန်ခံ	၀၉၄၅၂၂၈၈၄၂၈
၆	ဦးကော်စိုင်း		၀၉၄၅၂၂၈၈၄၂၈
၇	ဒေါ်မြင့်မြင့်စိန်	ကျေးရွာစေတနာ့ထုပ်	၀၉၄၅၂၂၈၈၄၂၈
၈	ဒေါ်လှိုင်	ဝယ်ယူရေးအဖွဲ့ဝင်	၀၉၄၅၂၂၈၈၄၂၈
၉	ဦးအောင်စိန်		၀၉၄၅၂၂၈၈၄၂၈
၁၀	ဒေါ်နီနီမြင့်	စာရေးကြည့်ကြီးကြပ်ရေး အဖွဲ့ဝင်	၀၉၄၅၂၂၈၈၄၂၈
၁၁	ဦးဝင်းရွှေ		၀၉၄၅၂၂၈၈၄၂၈
၁၂	ဒေါ်လှိုင်	ဥပဒေရေးရာအဖွဲ့ဝင် အဖွဲ့ဝင်	၀၉၄၅၂၂၈၈၄၂၈
၁၃	ဦးကော်စိုင်း		၀၉၄၅၂၂၈၈၄၂၈

၈။ ရွှေအေးကျေးရွာ ကော်မတီဝင်များ စာရင်း

သာယာဝတီကျေးရွာအုပ်စု				
ရွေးချယ်ရေး - ရွှေအေး				
နံပါတ်	အမည်	အိမ်ထောင်စု	တာဝန်	ဖုန်း
၁	ဒေါ်အေးအေး	ဒီ/ထောက်	ဥက္ကဋ္ဌ	၀၉၄၇၈၆၇၆၀၀၃
၂	ဒေါ်အေးအေး		ဥက္ကဋ္ဌ	
၃	ဒေါ်အေးအေး	စောဇိဇွန်ကြီးကြီး	ဒေါ်ခင်အောင်	
၄	ဒေါ်အေးအေး		နယုဝင်း	
၅	ဒေါ်အေးအေး		နယုဝင်း	
၆	ဒေါ်အေးအေး	လည်ပတ်ထိန်းသိမ်းရေး	ဒေါ်ခင်အောင်	
၇	ဒေါ်အေးအေး		နယုဝင်း	
၈	ဒေါ်အေးအေး	ဝယ်ယူရေး	ဒေါ်ခင်အောင်	
၉	ဒေါ်အေးအေး		နယုဝင်း	၀၉၄၅၅၂၁၆၆၅
၁၀	ဒေါ်အေးအေး	ဝေဖန်အကြံပြုပေးခြင်း	တာဝန်ခံ	
၁၁	ဒေါ်အေးအေး		တာဝန်ခံ	၀၉၄၅၂၇၃၁၅၁၄
၁၂	ဒေါ်အေးအေး	ဖွဲ့စည်းရေး	တာဝန်ခံ	
၁၃	ဒေါ်အေးအေး	ကျေးရွာစေတနာ့ထောက်ပံ့ရေး	တာဝန်ခံ	
၁၄	ဒေါ်အေးအေး		တာဝန်ခံ	

၉။ ကျေးရွာအချက်အလက်(ပုံစံ-၁)

လူထုဝင်္ဂပြုစီမံကိန်းဦးစီးဌာန
အပိုင်း-၃ ၂၉.၉.၂၀၁၅

ပုံစံ-၁ ကျေးရွာအချက်အလက်များ (Form PC 1)

လယ်ဉာဏ်/ ကျေးရွာတစ်ရွာသို့ ပထမဆုံး ဖိတ်ခေါ်ပါသောအချက်အလက်များကို လူထုဝင်္ဂပြုစီမံကိန်းဦးစီးဌာနမှ အသိပေးရာတွင် ဤရွာအချက်အလက်များကို ဖိတ်ခေါ်ပါသောအချက်အလက်များအား အကျဉ်းချုပ်ဖော်ပြရမည်။ ဤရွာအချက်အလက်များကို ဖိတ်ခေါ်ပါသောအချက်အလက်များကို ဖိတ်ခေါ်ပါသောအချက်အလက်များအား အကျဉ်းချုပ်ဖော်ပြရမည်။ ဤရွာအချက်အလက်များကို ဖိတ်ခေါ်ပါသောအချက်အလက်များကို ဖိတ်ခေါ်ပါသောအချက်အလက်များအား အကျဉ်းချုပ်ဖော်ပြရမည်။

ကျေးရွာအုပ်ချုပ်ရေးအဖွဲ့ ဦးစီးဌာန	ကျေးရွာအုပ်ချုပ်ရေးအဖွဲ့ အဖွဲ့အစည်း	လူထုဝင်္ဂပြုစီမံကိန်းဦးစီးဌာန
ဦးစီးဌာန	အဖွဲ့အစည်း	ဦးစီးဌာန
ဦးစီးဌာန	အဖွဲ့အစည်း	ဦးစီးဌာန

ဤရွာအချက်အလက်များကို ဖိတ်ခေါ်ပါသောအချက်အလက်များကို ဖိတ်ခေါ်ပါသောအချက်အလက်များအား အကျဉ်းချုပ်ဖော်ပြရမည်။

က. လူဦးရေ

လူဦးရေ	အိမ်ထောင်စုအရေအတွက်	ကျား	မိန်းမ
လူဦးရေ (၁) - ၂၀၀	၁၇	၁၀၀	၁၀၀
လူဦးရေ (၂) - ၂၀၀	၅	၁၀၀	၅
လူဦးရေ (၃) - ၂၀၀			

	အိမ်ထောင်စုအရေအတွက်	အိမ်ထောင်စုအရေအတွက်
လူဦးရေ	၂၆	၅
အိမ်ထောင်စုအရေအတွက်	၂၂	၅

(ခ) လက်လှမ်းမီအချက်အလက်အချက်အလက်များ

စာရင်းကဏ္ဍ	အမှတ် ဖြစ်ပါ	ကျန်းမာရေး	အမှတ် ဖြစ်ပါ	ဘာသာရေးအဆောက်အဦ	အမှတ် ဖြစ်ပါ
အထက်တန်းကျောင်း	<input type="checkbox"/>	ဆေးရုံ	<input type="checkbox"/>	ဓနတီ	<input type="checkbox"/>
အလယ်တန်းကျောင်း	<input type="checkbox"/>	ကျန်းမာရေးဌာန	<input type="checkbox"/>	ဘုန်းကြီးကျောင်း	<input checked="" type="checkbox"/>
မူလတန်းကျောင်း	<input type="checkbox"/>	ကျန်းမာရေးဌာနခွဲ	<input type="checkbox"/>	ဗုဒ္ဓဘာသာကျောင်း	<input type="checkbox"/>
မူကြိုကျောင်း	<input type="checkbox"/>	ဆေးရုံအခန်း	<input type="checkbox"/>	ရေပိတ်ကျောင်း	<input type="checkbox"/>
အခြား	<input type="checkbox"/>	အခြား	<input type="checkbox"/>	ဝါ	<input type="checkbox"/>
				အခြား	<input type="checkbox"/>
မှတ်ချက်		မှတ်ချက်		မှတ်ချက်	

လူထုဝတ်ပြုစီမံကိန်းစီမံကိန်းလက်ခွဲ
အပိုင်း-၃ ၂၉.၉.၂၀၁၅

(ဂ) ကျွမ်းကျင်သူများမှတ်တမ်း ၊ ကျေးရွာတွင်နေထိုင်သော သို့မဟုတ် တခြားရွာမှလာရောက်သောကျွမ်းကျင်သူများ

(၁) အသက်ကျော်			(၂) ကျန်းမာရေး			(၃) လက်မှုပညာရှင်		
ရွာတွင်နေထိုင်သူ	အခြားရွာမှလာသူ		ရွာတွင်နေထိုင်သူ	အခြားရွာမှလာသူ		ရွာတွင်နေထိုင်သူ	အခြားရွာမှလာသူ	
ပုလဲတံဆိပ်ပြားဆရာဆရာမ	<input type="checkbox"/>	<input type="checkbox"/>	ဆရာဝန်	<input type="checkbox"/>	<input type="checkbox"/>	လက်သမား	<input type="checkbox"/>	<input type="checkbox"/>
အသက်တံဆိပ်ပြားဆရာဆရာမ	<input type="checkbox"/>	<input type="checkbox"/>	လက်ထောက်ကျန်းမာရေးမှူး	<input type="checkbox"/>	<input type="checkbox"/>	ပန်းချီ	<input type="checkbox"/>	<input type="checkbox"/>
အလယ်တန်းပြဆရာဆရာမ	<input type="checkbox"/>	<input type="checkbox"/>	အမျိုးသမီးကျန်းမာရေးဆရာမ	<input type="checkbox"/>	<input type="checkbox"/>	လျှပ်စစ်ဆိုင်ရာ	<input type="checkbox"/>	<input type="checkbox"/>
ပျက်စီးဆရာဆရာမ	<input type="checkbox"/>	<input type="checkbox"/>	အရိသာဇွား	<input type="checkbox"/>	<input type="checkbox"/>	ရေပိုက်သွယ်သူ	<input type="checkbox"/>	<input type="checkbox"/>
အခြား	<input type="checkbox"/>	<input type="checkbox"/>	ပြည်သူ့ကျန်းမာရေးလုပ်သား (၁)/(၂)	<input type="checkbox"/>	<input type="checkbox"/>	စက်ပြင်ဆရာ	<input type="checkbox"/>	<input type="checkbox"/>
လက်မှတ်			မှတ်ချက်			မှတ်ချက်		

(ဃ) ကျေးရွာသို့ ရောက်ရှိနိုင်သည့်လမ်းအခြေအနေ / ကျေးရွာတစ်ရွာသည် ၎င်း၏ကျေးရွာအုပ်စုနှင့် ဆက်သွယ်ထားသော လမ်းအခြေအနေ (အောက်ဖိုလ်ဖိုပိုင်းပါ)

ကျောက်ကြမ်းလမ်း: _____ ကတ္တရာလမ်း: _____ ကွန်ကရစ်လမ်း: _____ ဖော်တော်ဆိုင်ကယ်လမ်း: _____
 ကျောက်ခင်းလမ်း: _____ မြေသားလမ်း: _____ (လူသွားလမ်း) _____ အခြား: _____

(င) ကျေးရွာဖွံ့ဖြိုးမှုစီမံချက်

(၁) လူထုဝတ်ပြုစီမံကိန်းပထမဦးစွာ ဤကျေးရွာတွင်ကျေးရွာဖွံ့ဖြိုးမှု စီမံချက်ရှိခဲ့ပါသလား? ပိုင်းပါ
ရှိပါသည်/မရှိပါ/မသိပါ

(၂) ရှိခဲ့ပါလျှင် ဤစီမံချက်ကို မည်သည့် ခုနှစ်တွင်ပြင်ဆင်ခဲ့ပါသနည်း? နှစ်-----/မသိပါ

(၃) ဤစီမံချက်ကို ပြုနယ်မှအတည်ပြုခဲ့ပါသလား? ပြုခဲ့ပါသည်/မပြုခဲ့ပါ /မသိပါ

(စ) ခရီးအကွာအဝေး

(၁) ဤကျေးရွာ၏ဝတ်ပြုပေးရင်းကျေးရွာအုပ်စု၏ဝတ်ပြုအထိခရီးခိုင်းမည်မျှ ကွာဝေးသနည်း? မိုင်-----/မသိပါ

(၂) ဤကျေးရွာမှ ရင်းကျေးရွာအုပ်စုဝတ်ပြုအထိခရီးခိုင်းလမ်းအကွာအဝေးကွာမြင့်သည့်အချိန်

ခြောက်သွေ့ရာသီတွင် ကြာချိန် ----- ဘူးမိုင်/မိုင် ----- ထော်လာရီ/ဖော်တော်ဆိုင်ကယ်/ခြေလျှင်/လား/ဖော်တော်ဘုတ်/
 အခြား: -----

မိုးရာသီတွင် ကြာချိန် ----- ဘူးမိုင်/မိုင် ----- ထော်လာရီ/ဖော်တော်ဆိုင်ကယ်/ခြေလျှင်/လား/ဖော်တော်ဘုတ်/
 အခြား: -----

(ဆ) ဝတ်ဝန်းကျင်ဆိုင်ရာ သဘာဝဘေးအန္တရာယ် -
 ဤကျေးရွာတွင် ရေကြီးခြင်းကို သဘာဝဘေးအန္တရာယ်ကျရောက်စေခြင်းရှိပါသလား?
 မရှိပါ ရှိပါသည် ရှိလျှင် ဖော်ပြပါ -----

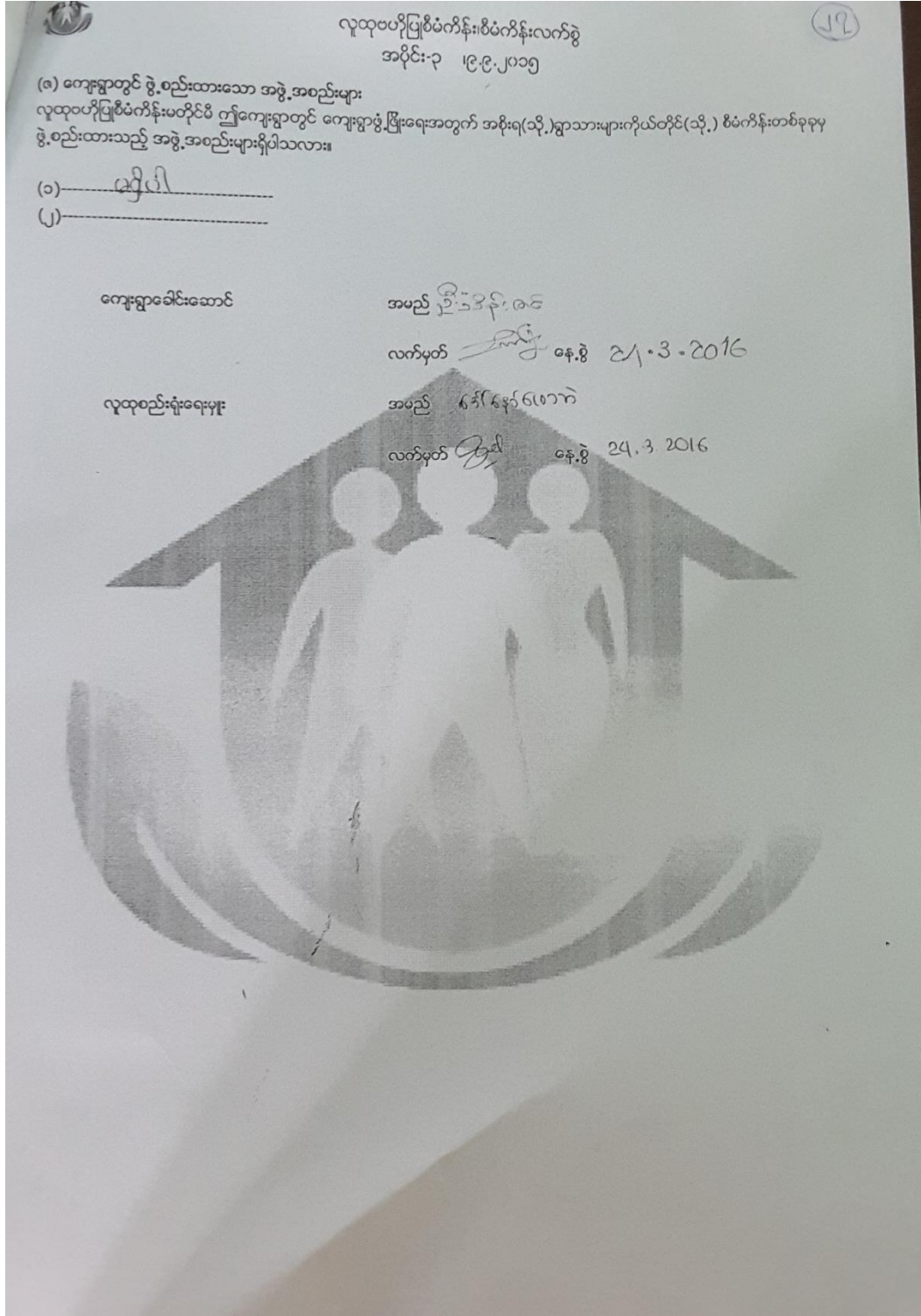



ပုံစံ - ၈ - ၁ ကျေးရွာအခြေခံအချက်အလက်များ (Form PC 1)

လယ်ဦးစွာ ကျေးရွာတစ်ရွာသို့ ပထမဆုံးပိတ်ဆက်စဉ် သွားရောက်သောအခါ လူထုစည်းရုံးရေးမှူးသည် ကျေးရွာခေါင်းဆောင်များအား ကျေးရွာအချက်အလက်များကို မေတ္တာရပ်ခံ၍ တောင်းခံရသည်။ ဤအချက်အလက်များကို စီမံကိန်းပိတ်ဆက်အစည်းဝေးပွဲတွင် တောင်းခံရသည်။ စီမံကိန်းပိတ်ဆက်အစည်းဝေးတွင် လူထုစည်းရုံးရေးမှူးသည် ဤအချက်အလက်များအား စစ်ဆေးပြီး မှန်ကန်အောင်ပြုလုပ်ရမည်၊ ပြီးနောက်တွင် လူထုစည်းရုံးရေးမှူးမှ သတင်းအချက်အလက်ထံသို့ Tablets မှ တဆင့် ဖြည့်သွင်းရမည်။

ကျေးရွာခေါင်းဆောင် အမည် ဦး ဒိန်းဝင်း	ကျေးရွာခေါင်းဆောင်၏ ဖုန်းနံပါတ် % ၈၅ ၀၇၄၅၅၂၁၁၆၈၅	လူထုစည်းရုံးရေးမှူး၏ အမည် ဒေါ်ဇော်စု
ပြည်နယ်တိုင်းဒေသကြီး	ပြို့နယ်	ကျေးရွာအုပ်စု

စာရင်းအကျဉ်းချုပ်

လူဦးရေ	အိမ်ထောင်စုအရေအတွက်	ကိုးကွယ်သည့်ဘာသာ	အိမ်ထောင်စုအရေအတွက်
လူမျိုးစု (၁) - ကရင်	3	ဘာသာ (၁) - ဩဒိယာန်	3
လူမျိုးစု (၂) - မြန်မာ	1၇	ဘာသာ (၂) - ဗုဒ္ဓ	1၇
လူမျိုးစု (၃) -----		ဘာသာ (၃) -----	
လူမျိုးစုစရာ -----		ဘာသာစရာ -----	
အခြား			
	အရေအတွက်		
မသန်စွမ်းသူများ	၇၅ = 1 ၆ = 1		
သက်ကြီးရွယ်အိုများ (၆၅ နှစ် နှင့် အထက်)	၆ = ၈၂၅၄		
စစ်ဘေးရှောင်			

လူဦးရေ	အမျိုးသား (အရေအတွက်)	အမျိုးသမီး (အရေအတွက်)
လူမျိုးစု (၁) - ကရင်	52	55
လူမျိုးစု (၂) - မြန်မာ	8	6
လူမျိုးစု (၃) -----		
အခြား		
အိမ်ထောင်စုစီး	16	6

စာရင်းအကျဉ်းချုပ် % ၈၅ ၀၇၄၅၅၂၁၁၆၈၅



(၈) အခြေခံအထောက်အအံ့ အသုံးအဆောင်များ

စာသင်ကျောင်း	အမှတ် ခြံမိ	ကျန်းမာရေး	အမှတ် ခြံမိ	တာဝာရေး အထောက် အအံ့များ	အမှတ် ခြံမိ
အထက်တန်းကျောင်း	<input type="checkbox"/>	ဆေးရုံ	<input type="checkbox"/>	ဝေတီ	<input type="checkbox"/>
အလယ်တန်းကျောင်း	<input type="checkbox"/>	ကျန်းမာရေးဌာန	<input type="checkbox"/>	ဘုန်းကြီးကျောင်း	✓
မူလတန်းကျောင်း	<input type="checkbox"/>	ကျန်းမာရေးဌာနခွဲ	<input type="checkbox"/>	ဟိန္ဒူဘုရားကျောင်း	<input type="checkbox"/>
မုက်ကြီးကျောင်း	<input type="checkbox"/>	ဆေးပေးခန်း	<input type="checkbox"/>	ခရစ်ယာန်ကျောင်း	<input type="checkbox"/>
အခြား	<input type="checkbox"/>	အခြား	<input type="checkbox"/>	ဗလီ	<input type="checkbox"/>
				အခြား	<input type="checkbox"/>
မှတ်ချက် - ကျား၊ ချောင်း၊ ဥာပိုင်၊ ဘာကွင်း၊ ၆ မိုင်၊ ၇ မိုင် သည်		မှတ်ချက်		မှတ်ချက်	

(၉) ကျွမ်းကျင်သူများမှတ်တမ်း (ကျေးရွာတွင်နေထိုင်သော သို့မဟုတ် တခြားရွာမှလာရောက်သော ကျွမ်းကျင်သူများ)

(၁) စာသင်ကျောင်း			(၂) ကျန်းမာရေး			(၃) လက်မှုပညာရှင်		
	ရွာတွင်နေ ထိုင်သူ	အခြား ရွာမှ လာသူ		ရွာတွင်နေ ထိုင်သူ	အခြား ရွာမှ လာသူ		ရွာတွင်နေ ထိုင်သူ	အခြား ရွာမှ လာသူ
မူလတန်းပြဆရာ/မ	<input type="checkbox"/>	<input type="checkbox"/>	ဆရာဝန်	<input type="checkbox"/>	<input type="checkbox"/>	လက်သမား	<input type="checkbox"/>	<input type="checkbox"/>
အထက်တန်းပြဆရာ/မ	<input type="checkbox"/>	<input type="checkbox"/>	လက်ထောက် ကျန်းမာရေးပျိုး	<input type="checkbox"/>	<input type="checkbox"/>	ပန်းရံ	<input type="checkbox"/>	<input type="checkbox"/>
အလယ်တန်းပြဆရာ/မ	<input type="checkbox"/>	<input type="checkbox"/>	အမျိုးသမီးကျန်းမာရေး ဆရာမ	<input type="checkbox"/>	<input type="checkbox"/>	လျှပ်စစ်ကျွမ်းကျင် မီးသမား	<input type="checkbox"/>	<input type="checkbox"/>
မုက်ကြီးဆရာ/မ	<input type="checkbox"/>	<input type="checkbox"/>	သားဖွားဆရာမ	<input type="checkbox"/>	<input type="checkbox"/>	ရေပိုက်သူယ်သူ	<input type="checkbox"/>	<input type="checkbox"/>
အခြား	<input type="checkbox"/>	<input type="checkbox"/>	ပြည်သူ့ကျန်းမာရေးလုပ်သား	<input type="checkbox"/>	<input type="checkbox"/>	စက်ပြင်ဆရာ	<input type="checkbox"/>	<input type="checkbox"/>
မှတ်ချက်	၁၂		မှတ်ချက်	၁၂		မှတ်ချက်	၁၂	

(၁၀) ကျေးရွာသို့ ရောက်ရှိနိုင်သည့် လမ်းအခြေအနေ / ကျေးရွာတစ်ရွာသည် ၎င်း၏ ကျေးရွာအုပ်စုနှင့် ဆက်သွယ်ထားသော လမ်းအခြေအနေ (အောက်ပါတို့ကိုရိုင်းပါ)

ကျောက်ကြမ်းလမ်း: ကတ္တရာလမ်း: ကွန်ကရစ်လမ်း: မော်တော်ဆိုင်ကယ်လမ်း:
 ကျောက်ခင်းလမ်း: ခြေသားလမ်း: လူသွားလမ်း: အခြား: ရေလမ်း:

(၁၁) ကျေးရွာဖွံ့ဖြိုးမှုစီမံချက်

- (၁) လူထုဗဟိုပြုစီမံကိန်းမစတင်မီ ဤကျေးရွာတွင်ကျေးရွာဖွံ့ဖြိုးမှု စီမံချက်ရှိခဲ့ပါသလား? ပိုင်းပါ
- (၂) ရှိခဲ့ပါလျှင် ဤစီမံချက်ကို မည်သည့် ခုနှစ်တွင်ပြင်ဆင်ခဲ့ပါသနည်း? ရှိပါသည် (မရှိပါ) / မသိပါ
- (၃) ဤစီမံချက်ကို မြို့နယ်မှအတည်ပြုခဲ့ပါသလား? နှစ် - - - - - / မသိပါ



(၈) ဝေဖန်အကွဲအကွဲ

(၁) ဤကျေးရွာ၏ဝေဖန်မှုမှ ၎င်းကျေးရွာအုပ်စု၏ဝေဖန်မှုအထိ ဝေဖန်မိုင်မည်မျှကွာဝေးသနည်း? မိုင် 7.0

(၂) ဤကျေးရွာမှ ၎င်းကျေးရွာအုပ်စုအထိ သွားလာရာတွင်ကြာမြင့်သည့်အချိန်

ခြောက်သွေ့ရာသီတွင်ကြာချိန် 35 မိနစ် ထော်လာရီ/မော်တော်ဆိုင်ကယ်/မြေလျှင်/လာ/မော်တော်ဘုတ်/အခြား

မိုးရာသီတွင်ကြာချိန် 1 နာရီ ထော်လာရီ/မော်တော်ဆိုင်ကယ်/မြေလျှင်/လာ/မော်တော်ဘုတ်/အခြား မော်တော်ဘုတ်

(ဆ) ပတ်ဝန်းကျင်ဆိုင်ရာ သဘာဝဘေးအန္တရာယ်

ဤကျေးရွာတွင် ရေကြီးခြင်းကိုသို့ သဘာဝဘေးအန္တရာယ်ကျရောက်ဖူးခြင်း ရှိပါသလား။

မရှိပါ ရှိပါသည် ရှိလျှင်ဖော်ပြပါ

(ဇ) ကျေးရွာတွင် ဖွဲ့စည်းထားသော အဖွဲ့အစည်းများ

လူထုဝေဖန်မှုစီမံကိန်းမတိုင်မီ ဤကျေးရွာတွင် ကျေးရွာဖွံ့ဖြိုးရေးအတွက် အစိုးရ (သို့) ရွာသားများကိုယ်တိုင်(သို့) စီမံကိန်းတစ်ခုခုမှ ဖွဲ့စည်းထားသည့် အဖွဲ့အစည်းများရှိပါသလား။

(၁) မြို့

(၂)

(ဈ) အထွေထွေအုပ်ချုပ်ရေး ဦးစီးဌာန (GAD) မှ မှတ်တမ်းတင်ထားခြင်း

ဤကျေးရွာသည် အထွေထွေအုပ်ချုပ်ရေး ဦးစီးဌာန (GAD) မှ မှတ်တမ်းတင်ထားမှု ရှိပါသလား။

မရှိပါ ရှိပါသည်

ကျေးရွာခေါင်းဆောင်

အမည် ဓောဇီလှိုင်

လက်မှတ် ဦးစွာန် နေ့စွဲ 23/1/2017

လူထုစည်းရုံးရေးမှူး

အမည် ဒေါ်မခင်မေဇီ

လက်မှတ် ဒေါ်မခင်မေဇီ နေ့စွဲ 23/1/2017

ပုံစံ - ၀ - ၂ - စီမံကိန်းစက်ဝန်းအချိန်ဇယား (PC 2)



လမ်းညွှန်ချက်၊ သက်ဆိုင်ရာလူထုစည်းရုံးရေးမှူး/လက်ထောက်နည်းပညာမှူးများမှ စီမံကိန်းစက်ဝန်းအဆင့်တစ်ခုစီပြီးစီးတိုင်း ကျေးရွာနှင့် ကျေးရွာအုပ်စုအတွက် ဤပုံစံကို ဖြည့်သွင်းရမည်။						
စည်းရုံးရေးမှူး/ဝန်ထမ်း အမည် ဦးစဉ်း ရေစာဦးစီးဌာန						
နေ့စွဲ		စက်ဝန်းအားအမှတ်ခြိပ်ပါ <input type="checkbox"/> စက်ဝန်း(၁) <input checked="" type="checkbox"/> မစက်ဝန်း(၂) <input type="checkbox"/> စက်ဝန်း(၃) <input type="checkbox"/> စက်ဝန်း(၄)				
တနင်္သာရီတိုင်းဒေသကြီး	တနင်္သာရီမြို့နယ်	ကျေးရွာအုပ်စု	ကျေးရွာ			
တနင်္သာရီ	တနင်္သာရီ	သာရောင်	ရွာ			
စီမံကိန်းဆောင်ရွက်မှုအဆင့်များ	နေ့စွဲ		အစည်းအဝေးတွင်တက်ရောက်သူအရေအတွက်			
	စတင်သည့်နေ့	ပြီးဆုံးသည့်နေ့	အမျိုးသားအရေအတွက်	အမျိုးသမီးအရေအတွက်	အိမ်ထောင်စုအရေအတွက်	လူမျိုးစုတက်ရောက်သူအရေအတွက်နှင့် လူမျိုးစုအမည်
၁။ ကျေးရွာစီမံကိန်း မိတ်ဆက်အစည်းအဝေး	26.1.2017	26.1.2017	10	10	20	၁၅၇ 20
၂။ ကျေးရွာဖွံ့ဖြိုးရေး စီမံချက်ရေးဆွဲခြင်းအစည်းအဝေး	16.2.2017	16.2.2017	6	8	14	၁၅၇ 14
၃။ ကျေးရွာအုပ်စု လုပ်ငန်းဆုံးဖြတ်ချက်ချသည့်အစည်းအဝေး	6.3.2017	6.3.2017	21	15	36	၈၇၆ 19 ၁၅၇ 17
၄။ မြို့နယ်အဆင့် စီမံကိန်းရေးဆွဲရေး နှင့် အကောင်အထည်ဖော်ရေးကော်မတီ၏ စီမံကိန်း သုံးသပ်မှုအစည်းအဝေး			မရှိ	မရှိ	မရှိ	မရှိ
၅။ မြို့နယ် စီမံကိန်းရေးဆွဲရေး နှင့် အကောင်အထည်ဖော်ရေး ကော်မတီ၏ဆုံးဖြတ်မှုကို ရွာသို့ အသိပေးအကြောင်းကြားသည့် အစည်းအဝေး						

၁၁။ ကျေးရွာဖွံ့ဖြိုးရေးဦးစားပေးအစီအစဉ်(ပုံစံ-၃)

လူထုတိုးမြှင့်ရေးဦးစီးဌာန၊ စီမံကိန်းဌာန

အပိုင်း-၃ ၂၉.၉.၂၀၁၅

ပုံစံ ၈-၃ ကျေးရွာဖွံ့ဖြိုးရေး ဦးစားပေးအစီအစဉ် (Form PC 3)

လမ်းညွှန် ရွက်/အဆင့်(၃)ကျေးရွာဖွံ့ဖြိုးရေးအစီအစဉ်အောက်အခြေအနေဖြင့် ဦးစားပေးသောအခါ ကျေးရွာစီမံကိန်း အထောက်အကူပြုကော်မတီသည် လူထုတိုးမြှင့်ရေးအကူအညီဖြင့် ဤပုံစံကိုပြည့်စုံအောင် ဖြည့်သွင်းရမည်။ အားလုံးသောအခက်အခဲအတားအဆီးများ၊ ဖွံ့ဖြိုးရေးဦးစားပေးအစီအစဉ်များ၊ လူထုတိုးမြှင့်ရေးစီမံကိန်း၏ ရန်ပုံငွေအရင်းအမြစ်နှင့် မသက်ဆိုင်သည့် လုပ်ငန်းများအားလုံးကိုဖော်ပြရမည်။

လူထုတိုးမြှင့်ရေး/ဝန်ထမ်း အမည် - ဒေါ်စုစု၊ ဇာတိ - ၁၉၈၅ ဇူလိုင်လ၊ ဝက်ဝန်းအား အမှတ်(၁)၊ ဝက်ဝန်း(၂)၊ ဝက်ဝန်း(၃)၊ ဝက်ဝန်း(၄)

နေ့စွဲ ၂၀၁၅.၁၂.၂၀

ပြည်နယ်/တိုင်း ဝန်ထမ်း ဦးစီးဌာန/အဖွဲ့အစည်း ကျေးရွာအုပ်စု၊ ကျေးရွာ ရွာ

က. အခက်အခဲအတားအဆီးများအားလုံးနှင့် ဖြေရှင်းရေးအတွက် အခက်အခဲအတားအဆီးများသည် မည်သည့်အမျိုးအစား/သမား အနည်းဆုံးအခက်အခဲ ၅ ခုစီဖော်ပြပါ။

၁	လမ်း - ချောင်း - မြောင်း - မြေကောင်းပေါ်	၁	ရေရရှိရေးအတွက် - ပျော်စေ့ - အိုး - ချောင်း
၂	တံတား - ရွာ - လမ်းကောင်း	၂	ကျောင်း - မိမိ - ပညာရေး - လူမှုရေး - အဖွဲ့အစည်း
၃	စားနပ်ရိက္ခာ - ပညာရေး - အဖွဲ့အစည်း	၃	အထွေထွေ - မဟာမိတ်
၄	ဖိတ်ခေါ် - ပညာရေး - အဖွဲ့အစည်း	၄	တံတား - မြေကောင်း - ရွာ - လမ်းကောင်း
၅	စားနပ်ရိက္ခာ - ကျန်းမာရေး - အဖွဲ့အစည်း	၅	လမ်း - မြေကောင်း - ပညာရေး - မိမိ - ချောင်း - အဖွဲ့အစည်း

ခ. မျှော်မှန်းခြင်း - နောင်လအတွက် (၅)နှစ် အတွင်း ကျေးရွာဖွံ့ဖြိုးရေး မျှော်မှန်းချက်များအား တင်ပြပါ။

အမျိုးအစားအဖွဲ့အစည်းအဖွဲ့အစည်းများ	အမျိုးအစားအဖွဲ့အစည်းအဖွဲ့အစည်းများ
၁ ကုလားတန်း - မြေကောင်း	၁ ၂၄ နာရီ ရေလို
၂ ကျေးရွာ - တံတား - မြေကောင်း	၂ ကျောင်း - လို
၃ အလယ်တန်း - ကျောင်း - မြေကောင်း	၃ အထွေထွေ - လို
၄ ၂၄ နာရီ - လို	၄ တံတား - မြေကောင်း
၅ စားနပ်ရိက္ခာ - လို	၅ ကျန်းမာရေး - လို

ဂ. ဤကျေးရွာ၏ လာမည့် (၃)နှစ်အတွက် ဦးစားပေး ဖွံ့ဖြိုးတိုးတက်မှု လုပ်ငန်း အစီအစဉ်များအားဖော်ပြပါ။ (လူထုတိုးမြှင့်ရေး နည်းစဉ်အတွက် အဆိုပြုသော အစီအစဉ်များကိုဦးစားပေး အဆင့်အလိုက်ဖော်ပြပြီး ကျန်လူထုတိုးမြှင့်ရေး စီမံကိန်း ရန်ပုံငွေအရင်းအမြစ်နှင့် မသက်ဆိုင်သည့်အစီအစဉ်များလည်းဖော်ပြရန်ဖြစ်သည်)

ကျေးရွာအတွက်ဦးစားပေးဖွံ့ဖြိုးတိုးတက်မှု လုပ်ငန်းစဉ်များ	အဆိုပြုသူ (အမျိုးအစား/အမျိုးအစား/အမျိုးအစား+အမျိုးအစား)	လူထုတိုးမြှင့်ရေးအတွက်အဆိုပြုသည့်ဦးစားပေးအဆင့်အလိုက်ဖော်ပြပါ	ခန့်မှန်း ကုန်ကျ ဝင်ရတ်	အကျိုးခံစားခွင့်ရှိသူခန့်မှန်းခြေအတွက်
၁ တံတား	ကျား + ၀	၁	၂၀၀ သိန်း	၃၆၆၆
၂ ကျောင်း	ကျား + ၀	၂	၁၅၀ သိန်း	၁၄၀၀
၃ လမ်း	ကျား + ၀	၃	၅၀၀ သိန်း	၃၆၆၆

၁၁။ ကျေးရွာဖွံ့ဖြိုးရေးဦးစီးဌာနအစီအစဉ်(ပုံစံ-၃)

လူထုတော်ပြု စီမံကိန်း တနင်္သာရီမြို့နယ်

ပုံစံ - ၀ - ၃ ကျေးရွာဖွံ့ဖြိုးရေး ဦးစီးဌာနအစီအစဉ် (Form PC 3)

လမ်းညွှန်များ အဆင့်(၃) ကျေးရွာဖွံ့ဖြိုးရေးအစီအစဉ်အဝေး ဦးဆုံးသောအခါ ကျေးရွာစီမံကိန်း အထောက်အကူပြု ကော်မတီသည် လူထုစည်းရုံးရေးများအကူအညီဖြင့် ဤပုံစံကိုပြည့်စုံအောင် ဖြည့်သွင်းရမည်။

လူထုစည်းရုံးရေးများ/ဝန်ထမ်း အမည် ဦး မင်းအောင်မြင်

စက်ဝန်းအား အမှတ်ဖြစ်ပါ (V) စက်ဝန်း(၁)
 မဟုတ်စက်ဝန်း (J) စက်ဝန်း(၃) စက်ဝန်း(၄)

ပြည်နယ်/တိုင်း/မြို့နယ် မန္တလေး မြို့နယ် ကျေးရွာအုပ်စု အာရှအောင် ကျေးရွာ ဖွဲ့ ၁၂

က။ အခက်အခဲအတားအဆီးများအားဆွေးနွေးခြင်း - ယခုလက်ရှိအခြေအနေတွင် ဤကျေးရွာဖွံ့ဖြိုးတိုးတက်ရေးအတွက် အဓိက အခက်အခဲအတားအဆီးများသည် မည်သည်များဖြစ်ပါသနည်း။ (အမျိုးသား/သမီး အနည်းဆုံးအခက်အခဲ ၅ ခုစီဖော်ပြပါ)

အမျိုးသား အခွဲမှ တင်ပြသောအခက်အခဲအတားအဆီးများ အမျိုးသမီး အခွဲမှတင်ပြသောအခက်အခဲအတားအဆီးများ

၁	လမ်းမကောင်း၊ ရေမလုံအောင်၊ မီးရောင်၊ လျှပ်စီးမလုံ	၁	လမ်းမကောင်း၊ မီးရောင်၊ လျှပ်စီးမလုံ
၂	စက်ဝိုက်မကောင်း၊ ရေမလုံအောင်၊ မီးရောင်၊ လျှပ်စီးမလုံ	၂	စက်ဝိုက်မကောင်း၊ ရေမလုံအောင်၊ မီးရောင်၊ လျှပ်စီးမလုံ
၃	စက်ဝိုက်မကောင်း၊ ရေမလုံအောင်၊ မီးရောင်၊ လျှပ်စီးမလုံ	၃	စက်ဝိုက်မကောင်း၊ ရေမလုံအောင်၊ မီးရောင်၊ လျှပ်စီးမလုံ
၄	စက်ဝိုက်မကောင်း၊ ရေမလုံအောင်၊ မီးရောင်၊ လျှပ်စီးမလုံ	၄	စက်ဝိုက်မကောင်း၊ ရေမလုံအောင်၊ မီးရောင်၊ လျှပ်စီးမလုံ
၅	စက်ဝိုက်မကောင်း၊ ရေမလုံအောင်၊ မီးရောင်၊ လျှပ်စီးမလုံ	၅	စက်ဝိုက်မကောင်း၊ ရေမလုံအောင်၊ မီးရောင်၊ လျှပ်စီးမလုံ
၆	စက်ဝိုက်မကောင်း၊ ရေမလုံအောင်၊ မီးရောင်၊ လျှပ်စီးမလုံ	၆	စက်ဝိုက်မကောင်း၊ ရေမလုံအောင်၊ မီးရောင်၊ လျှပ်စီးမလုံ
၇	စက်ဝိုက်မကောင်း၊ ရေမလုံအောင်၊ မီးရောင်၊ လျှပ်စီးမလုံ	၇	စက်ဝိုက်မကောင်း၊ ရေမလုံအောင်၊ မီးရောင်၊ လျှပ်စီးမလုံ
၈	စက်ဝိုက်မကောင်း၊ ရေမလုံအောင်၊ မီးရောင်၊ လျှပ်စီးမလုံ	၈	စက်ဝိုက်မကောင်း၊ ရေမလုံအောင်၊ မီးရောင်၊ လျှပ်စီးမလုံ

ခ။ မျှော်မှန်းခြင်း - နောင်လာမည့် (၅) နှစ် အတွင်း ကျေးရွာဖွံ့ဖြိုးရေး မျှော်မှန်းလျာထားချက်များအား တင်ပြပါ။

အမျိုးသားအခွဲမှ တင်ပြသောမျှော်မှန်းချက်များ	အမျိုးသမီးအခွဲမှ တင်ပြသောမျှော်မှန်းချက်များ
၁ ကောင်းမွန်စွာပြုစုထားသော မြေယာ	၁ မြေယာမကောင်း၊ မြေယာမလုံအောင်
၂ ကောင်းမွန်စွာပြုစုထားသော မြေယာ	၂ ကောင်းမွန်စွာပြုစုထားသော မြေယာ
၃ ကောင်းမွန်စွာပြုစုထားသော မြေယာ	၃ ကောင်းမွန်စွာပြုစုထားသော မြေယာ
၄ ကျေးရွာဖွံ့ဖြိုးရေးအတွက် မြေယာ	၄ ကျေးရွာဖွံ့ဖြိုးရေးအတွက် မြေယာ
၅ ကျေးရွာဖွံ့ဖြိုးရေးအတွက် မြေယာ	၅ ကျေးရွာဖွံ့ဖြိုးရေးအတွက် မြေယာ
၆ ကျေးရွာဖွံ့ဖြိုးရေးအတွက် မြေယာ	၆ ကျေးရွာဖွံ့ဖြိုးရေးအတွက် မြေယာ

ကျေးရွာအုပ်စုစီမံကိန်း တာဝန်ရှိသူများ

၁။ ကျေးရွာအုပ်စုစီမံကိန်း (၁) နှစ်အတွက် အကျုံးမဝင်သော ဦးစားပေး ဖွံ့ဖြိုးတိုးတက်မှု လုပ်ငန်း အစီအစဉ်များအား

အဆင့်	ကျေးရွာအုပ်စု ဦးစားပေး ဖွံ့ဖြိုးတိုးတက်မှု လုပ်ငန်းစဉ်များ	အဆိုပြုသူ (အမျိုးသားများ/ အမျိုးသမီးများ/ အမျိုးသား+ အမျိုးသမီး)	ခန့်မှန်းကုန်ကျ ငွေ	အကျိုးခံစားခွင့်ရှိသူ ခန့်မှန်းခြေ အရေအတွက်
၁	မြေဖိုလစ် (၁၅၀'x၆၀')	က + မ		
၂	အိမ်က (၁၀၀'x၅၀'x၁၅')	က	၁၂၀	၁၂၁
၃	အိမ်က (၁၀၀'x၃၀')	က + မ		၁၂၁
၄	အိမ်က (၁၀၀'x၃၀')	က + မ	၅၃	၁၂၁
၅	အိမ်က (၁၀၀'x၃၀')	က + မ		၁၂၁
၆	အိမ်က (၁၀၀'x၃၀')	က + မ		၁၂၁
၇		က + မ		၁၂၁
၈				

(၁၅၀'x၆၀')

၂။ ကျေးရွာအုပ်စုစီမံကိန်း (၂) နှစ်အတွက် အကျုံးမဝင်သော ဦးစားပေး ဖွံ့ဖြိုးတိုးတက်မှု လုပ်ငန်း အစီအစဉ်များအား

အဆင့်	ကျေးရွာအုပ်စု ဦးစားပေး ဖွံ့ဖြိုးတိုးတက်မှု လုပ်ငန်းစဉ်များ	အဆိုပြုသူ (အမျိုးသားများ/ အမျိုးသမီးများ/ အမျိုးသား+ အမျိုးသမီး)	အခန်းကဏ္ဍ
၁	မြေဖိုလစ် (၁၅၀'x၆၀')	မ	ကျေးလက်
၂	အိမ်က (၁၀၀'x၃၀')	မ	ကျေးလက်
၃	အိမ်က (၁၀၀'x၃၀')	က + မ	ကျေးလက်
၄	အိမ်က (၁၀၀'x၃၀')	က	ကျေးလက်
၅	အိမ်က (၁၀၀'x၃၀')	မ	ကျေးလက်

၁၂။ ကျေးရွာအုပ်စုစီမံကိန်းလုပ်ငန်းခွဲရွေးချယ်ခြင်း (ပုံစံ-၄)

လယ်ထွက်များ၊ ကျေးရွာအုပ်စုစီမံချက်ရေးဆွဲသည့်အစည်းအဝေးတွင် ဤစံနှုန်းအရ ထုတ်ပြန်ရေးရာ / လက်ထောက်နည်းပညာများတို့၏ အကူအညီဖြင့် ပြင်ဆင်ခြင်းရမည်၊ ဤစံနှုန်းအရ ထုတ်ပြန်ခြင်းဖြစ်ပါက ကျေးရွာအုပ်စုရှိ မြို့တော်ရေးစီမံချက်တွင် နောက်ဆက်တွဲအဖြစ် တွဲထားရမည်။ အရက်အလက်များကို MIS သို့ ထည့်သွင်းရမည်။ CF မှ

ကျေးရွာအုပ်စုအမည်: ၆၅၊ ၆၆၊ ၆၇၊ ၆၈၊ ၆၉၊ ၇၀၊ ၇၁၊ ၇၂၊ ၇၃၊ ၇၄၊ ၇၅၊ ၇၆၊ ၇၇၊ ၇၈၊ ၇၉၊ ၈၀

နေ့စွဲ: ၂၀၂၁. ၀၃. ၀၅

ပြည်နယ်/တိုင်း: တနင်္သာရီ၊ ညွှန်ရုံး: တနင်္သာရီ၊ ကျေးရွာအုပ်စု: ၁၁၁၊ ၁၂၁၊ ၁၃၁

ကျေးရွာအမည်	ဆောင်ရွက်မည့် လုပ်ငန်းများ	အတိုင်းအတာ	ခန့်မှန်း တိုက်ရိုက်အကျိုး ခံစားရရှိသူများ	အဆိုပြုထားသည့် ပြင်ဆင်မှု	ခန့်မှန်းကျန်ကျစိတ်		
					စီမံကိန်းမှ ထည့်ဝင်မှု	ကျေးရွာမှ ထည့်ဝင်မှု	အခြားထည့်ဝင်မှု (ခေါ်မြဲ၊ ထည့်ဝင်မှု၊ အမည်/အဖွဲ့)
ပုဏ္ဏား	လမ်း၊ ပြင်ဆင်ရေး၊ အခြေခံအဆောက်အအုံ	၂၀၀' x ၄၀'	၂၈၀	ကျေးရွာမှ ထည့်ဝင်မှု	၄၅၀၀၀		
ဗားဝတ်	ကျေးရွာအုပ်စု အခြေခံအဆောက်အအုံ	၂၀၀' x ၂၀၀'	၂၈၀	ကျေးရွာမှ ထည့်ဝင်မှု	၂၅		
ကျေးရွာအုပ်စု	ကျေးရွာအုပ်စု အခြေခံအဆောက်အအုံ	၂၀၀' x ၂၀၀'	၅၆	ကျေးရွာမှ ထည့်ဝင်မှု	၄၀		
ကျေးရွာအုပ်စု	ကျေးရွာအုပ်စု အခြေခံအဆောက်အအုံ	၂၀၀' x ၂၀၀'	၄၅	ကျေးရွာမှ ထည့်ဝင်မှု	၅၀		
				ကျေးရွာမှ ထည့်ဝင်မှု			

မှတစ်ဆင့် ကျေးရွာအုပ်စု/တော်စက်မတီထွင်သည့် လက်မှတ်ရေးထိုးရန်၊ ရက်စွဲ

ပုံစံ - ၀ - ၄ ကျေးရွာအုပ်စုစီမံကိန်းလုပ်ငန်းစွဲစာရွေးချယ်ခြင်းပုံစံ (Form PC 4)

လက်ညှိုးနှိပ်ရာ စီမံကိန်းလုပ်ငန်းစွဲစာရွေးချယ်ခြင်းအခေါ်အဝေါ်များတွင် ကျေးရွာအုပ်စု CF/TF တို့၏ အကျအညီလျာ၍ ကျေးရွာစီထောက်အကူပံ့ပိုးမှု ဝန်ဆောင်မှုအဖွဲ့၏ အသိပေးအမိန့်ဖြင့် အတည်ပြုရမည်ဖြစ်ပြီး၊ ထို့နောက် ပြည်နယ်အဆင့်ရှိ ကျေးရွာအုပ်စု မြို့တိုးတက်ရေးစီမံကိန်းတွင် TPIC သို့ ပေးပို့ရန်အတွက် နောက်ဆက်တွဲအဖြစ် ယူဆရမည်။ CF မှ ကျေးရွာအုပ်စုများ၏ စီမံကိန်းလုပ်ငန်းစွဲစာရွေးချယ်ရာ အချက်အလက်များကို MNS သို့ ထည့်သွင်းရမည်။ (ယခုနှစ်စီမံကိန်းလုပ်ငန်းစွဲ ပလုပ်ကိုင်သော ကျေးရွာများ မပါဝင်ပါ။)

ကျေးရွာအုပ်စုများ/ပရိသတ်အမည်: ဦးစိုးစိုး
 ခရီးစဉ်: ၆/၃/၂၀၁၇၊ မြို့နယ် ၀၉၊ ကျေးရွာအုပ်စု ၁၁၂၇၉
 မတ်ပန်အားအမှတ်ပြုစာပေါ်(၁) ပတ်ဝန်း(၁)၊ ဖက်ဝန်း(၂)၊ ပတ်ဝန်း(၃)၊ ပတ်ဝန်း(၄)

မေးမြန်းသည့်	ပထမဦးစွာမညီ လုပ်ငန်းများ	အတိုးအတော	ခရီးစဉ်၊ တိုက်ရိုက် အကျိုးခံစားခွင့်ရှိသူများ	အတိုးပြုစာရွေးချယ်ရာ		ခရီးစဉ်ကျေးရွာစီမံကိန်း			
				အတိုးပြုစာရွေးချယ်ရာ	စီမံကိန်းမှ ထည့်ပံ့ပိုးမှု	ကျေးရွာမှ ထည့်ပံ့ပိုးမှု	အခြားထည့်ပံ့ပိုးမှု (ပေါ်ပြပါ)	စုစုပေါင်း	
ပျားစည်+ဝတ္တံဇာ	၀.၅၆ ဧက၊ ၅၂၃	၁၄' x ၃' ၈"	၅၇၆	<input type="checkbox"/> ကျေး <input type="checkbox"/> ပ <input type="checkbox"/> ကျေး+ပ	၆၀၀၀၀၀၀				၆၀၀၀၀၀၀
				<input type="checkbox"/> ကျေး <input type="checkbox"/> ပ <input type="checkbox"/> ကျေး+ပ					
				<input type="checkbox"/> ကျေး <input type="checkbox"/> ပ <input type="checkbox"/> ကျေး+ပ					
				<input type="checkbox"/> ကျေး <input type="checkbox"/> ပ <input type="checkbox"/> ကျေး+ပ					

ရက်စွဲ: ၁၁/၃/၂၀၁၇ နံနက် ၉ နာရီ၊ ၆ ယောက်တော်မော် ဥက္ကဋ္ဌ၊ အမည် လက်မတ် ရက်စွဲ ၁၆/၀၆/၁၇၊ ၆/၃/၂၀၁၇

အစဉ်အလာ ပြာဂရပ်

ရက်စွဲ - 26.1.2017

မူဝါဒ - ဘုန်းကြီးကျောင်း

ဒို့အောင်သူ - ဒို့မင်းအောင်စိုး

အစဉ်အလာ - ပထမ အလိပ်အစဉ်အလာ

အစဉ်အလာ - (၇:၀၀)နာရီ

ဒို့အောင်သူ - (၇:၀၀)နာရီ

ကျေးဇူး - ကျေးဇူး

အစဉ်အလာ " အစဉ်အလာ ကျေးဇူး ကျေးဇူး

(၇:၀၀) နာရီ ဘုန်းကြီးကျောင်းတွင် ပထမ အလိပ် စည်းစာ ခို့

ကျောင်းပစ္စည်း အစဉ်အလာ စာတင်ကျောင်း အစဉ်အလာ (၁၀) နာရီ

အစဉ်အလာ (၁၀) နာရီ မှ စတင် (၂၀) နာရီ စာတင်ကျောင်း ပါသည်။

ထိုအစဉ်အလာ တွင် ဝိမ္မိလိန် ဝန်ထမ်း လူထုများ ဝန်ထမ်းများက

ဝိမ္မိလိန် နှင့် နေပြည်တော် နှင့် မူဝါဒ များကို ဖြစ်မြောက် ဝိမ္မိလိန်

အစဉ်အလာ စာတင်ကျောင်း အစဉ်အလာ ကျေးဇူး ကျေးဇူး လူထု များအား ကျေးဇူး

မတီဝင်ကျောင်းကို မှ စတင် ဖြစ်မြောက် ကျေးဇူး ကျေးဇူး ပါသည်။

သုသာရသွင်ကျေးရွာအုပ်စု၊ရွှေဒူးကျေးရွာ၊တနင်္သာရီမြို့နယ်

ဒုတိယအကြိမ်အစည်းအဝေးမှတ်တမ်း

အစည်းအဝေး မှတ်တမ်း

ရက်စွဲ - 16.2.2017

နေ့စွဲ - သန်းဇော်ကျေးရွာ

ဦးစီးအဖွဲ့ - ဦးဖမ်းအောင်၊ ဦးအောင်အောင်၊ ဦးအောင်အောင်

အစည်းအဝေး - ဒုတိယအကြိမ်အစည်းအဝေး

ခေတ်ကချိန် - ၂၀၀၇ (၄.၀၀) နာရီ

ပြီးဆုံးချိန် - ၂၀၀၇ (၄.၃၀) နာရီ

ကျေးရွာ - တွင်း

အကြောင်းအရာ " အလုပ်အကိုင်ကျေးရွာအုပ်စု၊ ကျေးရွာ

အဖွဲ့ () နာရီ

အစည်းအဝေး တက်ရောက်သူ အမျိုးသား (၆) ဦး

အမျိုးသမီး (၈) ဦး စုစုပေါင်း (14) ဦး တက်ရောက်ခဲ့ပါသည်။ ထို့

အစည်းအဝေးတွင် လူမှုဝန်ဆောင်ရေး ဦးစီးဌာနမှ အဖွဲ့ဝင်များ ပါဝင်ပြီး

တစ်ချက်ချင်း စီမံ ဖွဲ့စည်းပေးရန် လိုအပ်သည်ကို လမ်းညွှန်ပေးခြင်းဖြင့်

သည်။ ကျေးရွာအုပ်စုအဖွဲ့ဝင်များနှင့်အတူ တွေ့ဆုံရန် လိုအပ်သည်ကို

ဆွဲချက် ထုတ်ပြန်ပေးရန် ကိုယ်စားပြုအဖွဲ့ဝင်များကို အစည်းအဝေး

အဖွဲ့ဝင်များ၏ အလုပ်အကိုင်ကို အဖွဲ့ဝင်များနှင့်အတူ တွေ့ဆုံရန်

လိုအပ်သည်ကို ထည့်သွင်းစဉ်းစားရန် အမျိုးသားများနှင့် အမျိုးသမီးများ

အစည်းအဝေးတွင် မျှော်မှန်းချက်များကို အမျိုးသား၊ အမျိုးသမီး၊ အမျိုးသမီး

အဖွဲ့ဝင်များနှင့်အတူ တွေ့ဆုံရန် လိုအပ်သည်ကို

၁၄။ ရွှေဒူးကျေးရွာ၊ သာရဘွင်ကျေးရွာအုပ်စု တနင်္သာရီမြို့နယ်

အုပ်စုစည်းဝေးမှတ်တမ်း

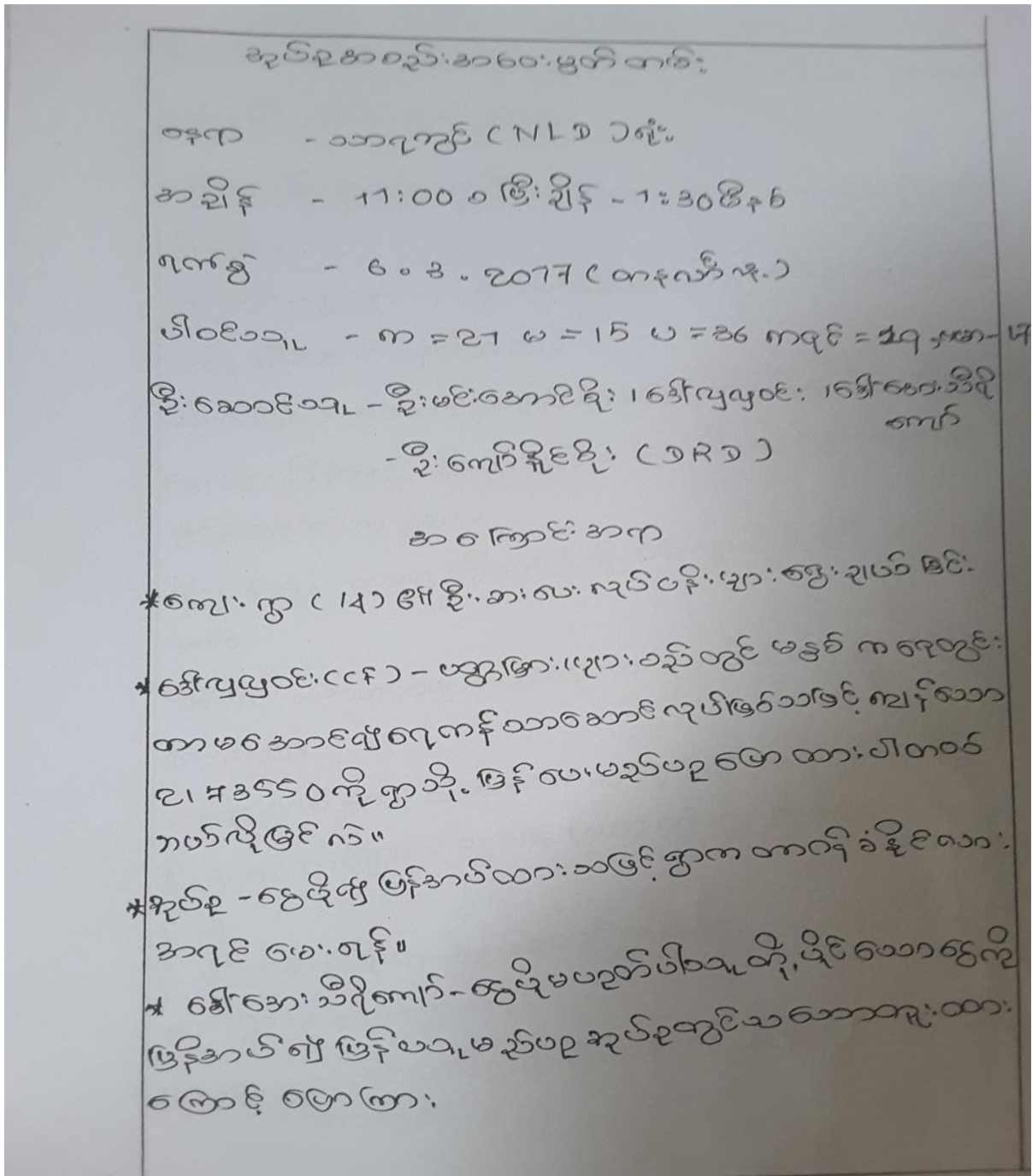

ဒေါ်အေးဆီဂိုကျော် - မိုးဖေ. ဣက ဇီး. သားမည်ခိုင်လှိုင် ဇာတ်
ဣန္ဒြေ. သုံး ခုနစ်ဖရက်ဖြင့် အဆင်မပြေခဲ့ပါ။

* ဣတိုင် တောင်းထားသော ငွေကဒီဝသိရှိ; ဝဲ. ဂြိုဟ်ဂဏ
ထိုငွေကို ခုပမာ ၅ နှစ် စတုဂံ ပညာမလား ဒါမပုဂံ ဣ
တိုင်. မယူ ဣ မလား. ဘယ်လို ဣပုဂံမလဲ။

အရှေ့. ကမာဏ (ဇီ/ဝေတာက) - အချို့. ဣပညာမပတ်. ဤမပေးဘူး
ဒေါ်အေးဆီဂိုကျော် - ဣတိုင် ဣက ဇီး. ကို ဣခိုင်ပါ။ ဣက ဣခိုင်
တိုင်. သည် သိရှိ ၈၀ မပုဂံ ဣပုဂံ ဣပုဂံ. "ဣဂို မဖေ
တိုင်. ဤ ဣမလား။ မပုဂံ မပုဂံ ဘယ်လို ဣပုဂံမလဲ။

အုပ်စု - ခုပမာ သုံး ဣပုဂံ. ဣ သုံး ဣက ဣခိုင်. ကို
ဣ. ဣခိုင် အဆင်မပြေခဲ့ပါ။ မပုဂံ ကခိုင်. စံ ဣခိုင်
ပါက ဒီဝ သိ. ဂြိုဟ်ဂဏ. ဒေါ်အေး. ဣ. သော ၅ ဣ ဣခိုင်. ဣပုဂံ
ဣ. သုံး ဣခိုင်. သတိ မယူပါ. ဒါ မပုဂံ ကမာဏ. ဣခိုင်. ဣခိုင်
ဣမာ ဣခိုင်. ဣ. ဣမာ မပုဂံ. ဣ. ဣခိုင်. ဣခိုင်. ဣခိုင်.
ဣ. ဣခိုင်. "မယူ. ဣခိုင်. ဣခိုင်. "မယူ. ဣခိုင်. ဣခိုင်။
သဘောက ဣမလား။

ဣဘာ. များက - သဘောက ဣခိုင်. ဣခိုင်. ဣခိုင်. ဣခိုင်. ဣခိုင်. ဣခိုင်.
မပုဂံ. ဣခိုင်. ဣခိုင်. ဣခိုင်. ဣခိုင်. ဣခိုင်. ဣခိုင်. ဣခိုင်. ဣခိုင်. ဣခိုင်.
ဣ. ဣခိုင်. ဣခိုင်. ဣခိုင်. သင့်. သင့်. သင့်. သင့်. သင့်. သင့်. သင့်. သင့်. သင့်. သင့်.
ဣ. ဣခိုင်. ဣခိုင်. ဣခိုင်. ဣခိုင်. ဣခိုင်. ဣခိုင်. ဣခိုင်. ဣခိုင်. ဣခိုင်. ဣခိုင်။

