

ပြည်ထောင်စု သမ္မတမြန်မာနိုင်ငံတော် အစိုးရ

စိုက်ပျိုးရေး၊ မွေးမြူရေးနှင့်ဆည်မြောင်းဝန်ကြီးဌာန

ကျေးလက်ဒေသဖွံ့ဖြိုးတိုးတက်ရေး ဦးစီးဌာန

တနင်္သာရီမြို့နယ်



လူထုဗဟိုပြု စီမံကိန်း

National Community Driven Development Project

(NCDDP)

ကျေးရွာဖွံ့ဖြိုးရေး အစီအစဉ်

Village Development Plan (VDP)

မိုးပြေးကျေးရွာ၊ သာရဘွင်ကျေးရွာအုပ်စု

၂၀၁၇ ခုနှစ်

တနင်္သာရီမြို့နယ်

မာတိကာ

၁။	မြို့နယ်မြေပုံ	၃
၂။	ကျေးရွာအုပ်စုပြမြေပုံ (တည်နေရာ)	၄
၃။	အုပ်စုတွင်ပါဝင်သောကျေးရွာများစာရင်း	၅
၄။	ကျေးရွာအခြေခံအချက်အလက်များ	၆
၅။	လူထုပူးပေါင်းပါဝင်သော လူမှုဆန်းစစ်ခြင်းနှင့် အကဲဖြတ်ခြင်းလုပ်ငန်းစဉ် (PSA/PRA) အကျဉ်းချုပ်ဖော်ပြချက်	၈
၆။	ကျေးရွာဖွံ့ဖြိုးရေးအစီအစဉ်အတွက်အသုံးပြုခဲ့သော PRA tools များနှင့် တစ်ခုချင်းစီအတွက် သုံးသပ်ချက်များ	၁၀
၇။	ကျေးရွာဖွံ့ဖြိုးရေးအစီအစဉ်ဆောင်ရွက်မှုမှတ်တမ်းခါတ်ပုံများ	၂၄
၈။	ကော်မတီဝင်များစာရင်း	၂၆
၉။	ကျေးရွာအချက်အလက်(ပုံစံ-၁)	၂၇
၁၀။	စီမံကိန်းစက်ဝန်းအချိန်ဇယား(ပုံစံ-၂)	၃၃
၁၁။	ကျေးရွာဖွံ့ဖြိုးရေးဦးစားပေးအစီအစဉ်(ပုံစံ-၃)	၃၇
၁၂။	ကျေးရွာအုပ်စုစီမံကိန်းလုပ်ငန်းခွဲရွေးချယ်ခြင်း(ပုံစံ-၄)	၄၁
၁၃။	အစည်းအဝေးမှတ်တမ်း	၄၇
၁၄။	ကဏ္ဍအလိုက် ဦးစားပေးလုပ်ငန်းများ အကျဉ်းချုပ်	၄၈
၁၅။	VDP အရည်အသွေးထိန်းချုပ်	၄၉



Tanintharyi Township - Tanintharyi Region

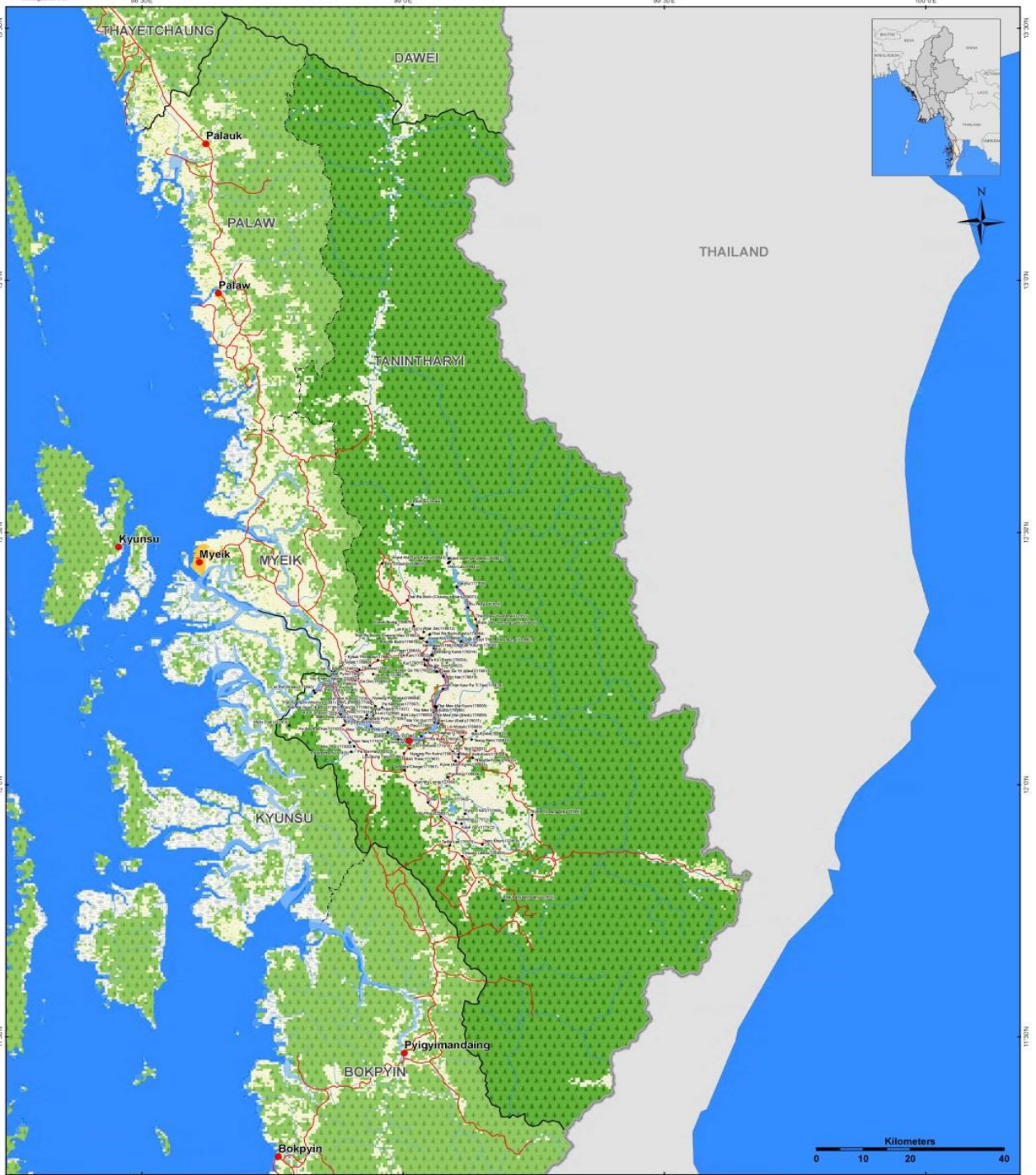
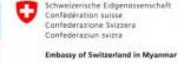

Map ID: MIMU154-03
 Creation Date: 09 Dec 2013 A1
 Projection/Datum: Geographic/WGS84

Data Source:
 BASE MAP - MIMU Boundaries - WFP, modified by MIMU 2008;
 Landcover - LP DAAC - MCD12Q1 2011 V5 IGP (Type1)
 Place name - Ministry of Home Affair (GAD)
 translated by MIMU

Legend		Landcover	
• Villages	Stream	Crop and Vegetation	Snow Ice
• Towns	Coast	Forest	Build-up Area
— Road	— Township Boundary	Mixed Forest	Bare Land
— Railways	— District Boundary	Grassland	Wetland
— Non-Perennial/Intermittent/Fuctuating	— State Boundary	Shrubland	Water
— Perennial/Permanent	— International Boundary		

Myanmar Information Management Unit (MIMU) is a common resource of the Humanitarian Country Team (HCT) providing information management services, including GIS mapping and analysis, to the humanitarian and development actors both inside and outside of Myanmar.

Map produced by the MIMU - E-mail: info.mimu@undp.org
 Website: www.themimu.info

Disclaimer: The names shown and the boundaries used on this map do not imply official endorsement or acceptance by the United Nations.

၁။ တနင်္သာရီမြို့နယ်ပြ မြေပုံ

သာရသွင်ကျေးရွာအုပ်စုမြေပုံ

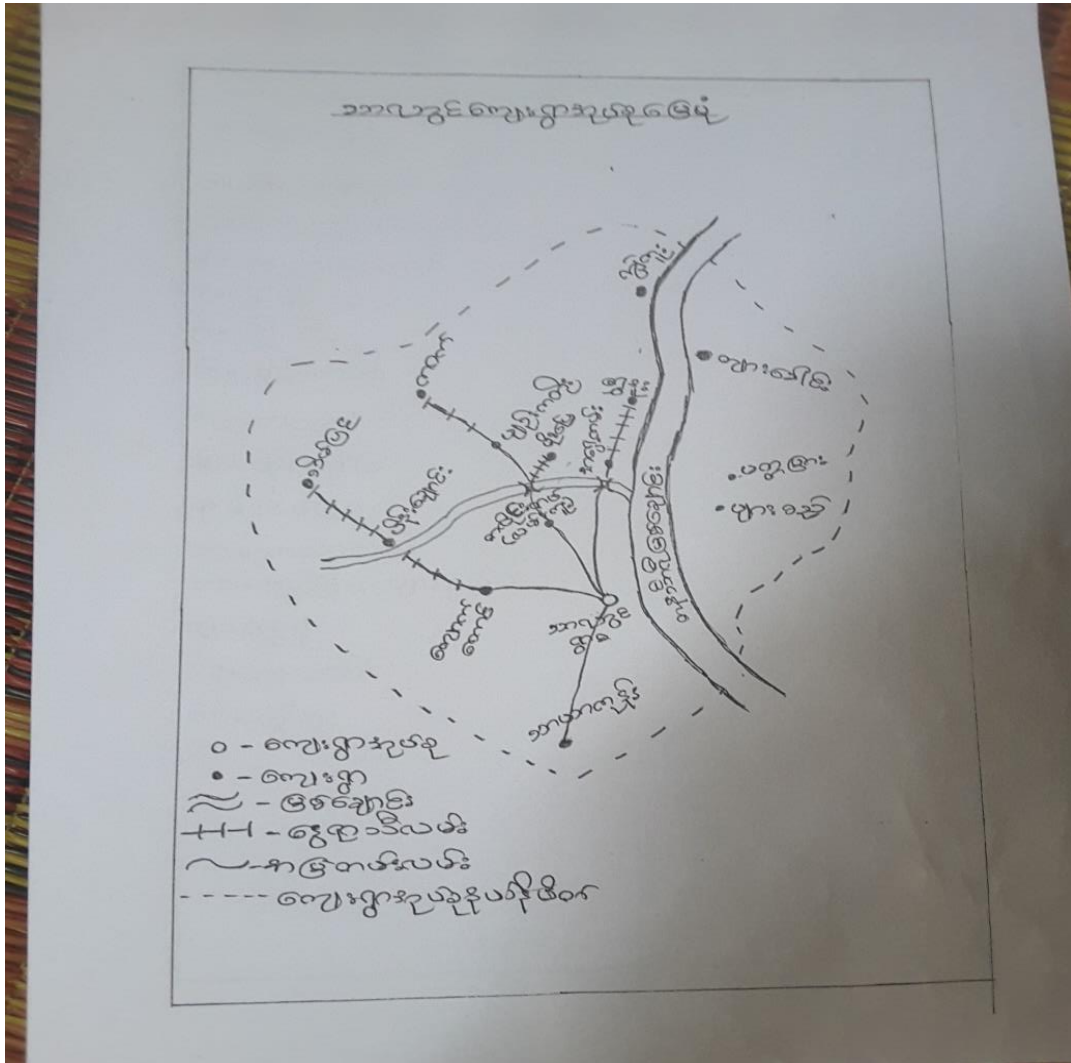

၃။ အုပ်စုတွင်ပါဝင်သောကျေးရွာများစာရင်း

၁။ သာရတွင်ရွာမ

၂။ သာရတွင်အရှေ့ကမ်း

၃။ ကျောက်တောင်

၄။ တလိုင်းတပ်

၅။ မိုးပြေး

၆။ ပျဉ်ကတိုး

၇။ ကဝက်

၈။ ဝိန်းချောင်း

၉။ သိမ်ပြင်

၁၀။ သာယာကုန်း

၁၁။ ပတ္တမြား(ပျားစည်)

၁၂။ ရွှေဒူး

၁၃။ ကျားခေါင်း

၁၄။ ကျွဲကူး

၆	ကျေးရွာ၏ (၅) နှစ်စာ ဦးစားပေးစီစဉ်ပြုလား (Metric Ranking)	23.1.17	ကော်မတီဝင်များ နှင့်ကျေးရွာလူထု	30	8	38	ကျေးရွာလူထု၏ အဓိကလိုအပ်ချက်ကိုသိရှိစေရန်၊ကျေးရွာ၏အနာ ဂတ်ကိုအကောင်အထည်ဖော်နိုင်ရန်၊ကျေးရွာ၏အ ခက်အခဲကိုဖြေရှင်းနိုင်ရန်
---	--	---------	------------------------------------	----	---	----	--

မိုးပြေကျေးရွာ

သာရတွင်ကျေးရွာအုပ်စု

ဥက္ကဋ္ဌမှူးကြီး၏စာစုပြောစကား သုံးသပ်ချက်

- မိုးပြေကျေးရွာတွင် နွမ်းပါးစော အိမ်ထောင် (5) ခု အလတ်အလယ် အိမ်ထောင် (5) ခု နှင့် ချမ်းသာ အိမ်ထောင် (15) ခု ပညာရပ် သတ်မှတ်ခဲ့ကြသည်။
- နွမ်းပါးစော အိမ်ထောင် (5) ခု နှင့် အိမ်ထောင် (1) ခု စီမံ ဖွံ့ဖြိုးရေးအဖွဲ့များကို သုံးသပ်ဖြည့်စွက်ပေးကာ အိမ်မွေးတိရစ္ဆာန်များ ဖြစ်ကြစေ - ထက်၊ ငှက်၊ ငါး၊ ခြံ (၅) ဂဏေ ဖွံ့ဖြိုးစေကြသည်။
- နွမ်းပါးစော အိမ်ထောင် (၅) ဂဏေ ဖွံ့ဖြိုးစေရန် အဖွဲ့အစည်းများ နှင့် အစားအသောက်၊ ကျွေးမွေး ထိန်းချုပ်ရေး၊ ဖွံ့ဖြိုးရေးအဖွဲ့အစည်း စသော အဖွဲ့အစည်းများကို လုပ်ကိုင်နေကြောင်း တွေ့ရှိရပါသည်။
- နွမ်းပါးစော အိမ်ထောင်များ နေထိုင်ရာ အိမ်များကို စောထိုး၊ ထက်၊ ငါးထက် သစ်လုံးတိုင် များဖြင့် ဆောက်လုပ်နေထိုင်ကြောင်း တွေ့ရှိရပါသည်။
- အလတ်အလယ် အိမ်ထောင်များ နှင့် အိမ်ထောင်တစ်ခုချင်းစီ ဖွံ့ဖြိုးရေးအဖွဲ့များ နှင့် - စောထိုး၊ (စောထိုးစောထိုး)၊ စောထိုးများကို ထိန်းချုပ်ထိန်းသိမ်းရေး နှင့် ဖွံ့ဖြိုးရေးအဖွဲ့များ ပေး (အသင့်အတင့်) တို့ကို ဖွံ့ဖြိုးစေကြောင်း တွေ့ရှိရပါသည်။
- အိမ်မွေးတိရစ္ဆာန် ဖြစ်စေရန် ထက်၊ ငှက်၊ ငါး (၅) ဂဏေ ဖွံ့ဖြိုးစေရန် အိမ်ထောင်များကို ဝါးနှင့် သစ်လုံးတိုင်ဖြင့် ဆောက်လုပ်နေထိုင်ကြောင်း တွေ့ရှိရပါသည်။
- ချမ်းသာ စော အိမ်ထောင်တစ်ခုချင်းစီ ဖွံ့ဖြိုးရေးအဖွဲ့များ နှင့် - ဆိုင်ကပ် (၁) ဝါး၊ ဝါးအိမ် (အလတ်အလယ်)၊ လယ် (၅) ဂဏေ (ကွမ်းခြံ) ဥယျာဉ် (၅) ဂဏေ၊ နွမ်းပါးစော၊ ကျွေးမွေး (၁၀) ဂဏေ၊ ထက် (၁) ဂဏေတို့ကို ဖွံ့ဖြိုးစေကြောင်း တွေ့ရှိရပါသည်။
- ချမ်းသာအုပ်စုကို သုံးသပ်ဖြည့်စွက်ပေးရန် နွမ်းပါးစော အလတ် အလယ်တို့ ထက် နှင့် ချမ်းသာ ဖွံ့ဖြိုးရေးအဖွဲ့များ နေထိုင်ကြောင်း တွေ့ရှိရပါသည်။

၆.၂။ ရာသီခွင်ပြက္ခဒိန်

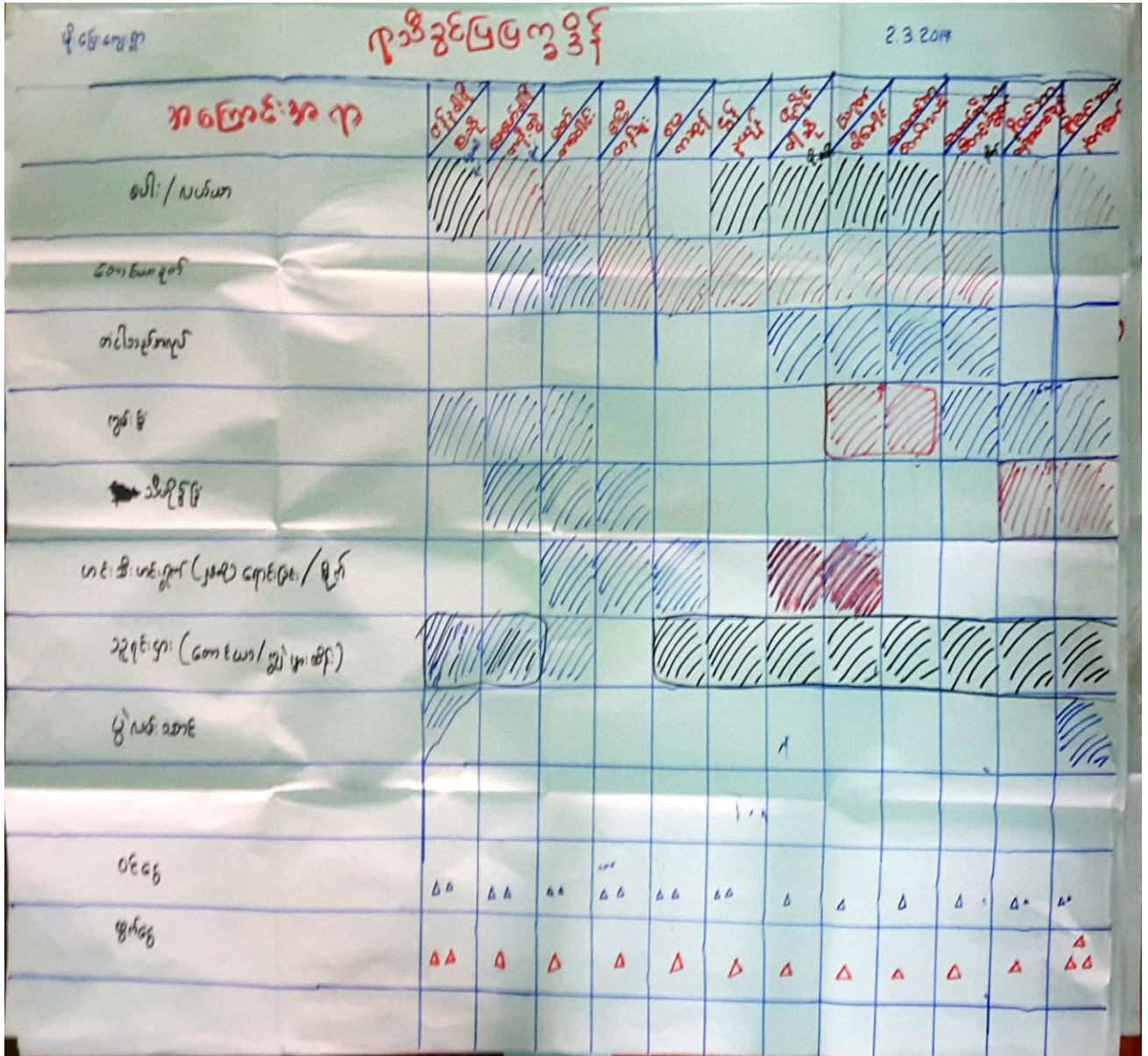

မိုးဖြေကျေးရွာ

အလယ်ကျေးရွာအုပ်စု

ရွာစီမံကိန်းအတွက် အခြေခံအချက်

- မိုးဖြေကျေးရွာ၏ အဓိက စားဝတ်နေရေးအလုပ်မှာ လယ်ယာ (စပါး)၊ စတင်ယာ (စပါး)၊ တံငါ သစ်တောလုပ်၊ (ကွမ်းခြံ) ဥယျာဉ်၊ သိပ်ဥဒြေ (ရေစက်)၊ ဟင်းသီးဟင်းရွက်ဖြန့် ကျိ၊ နွားမွေးခြံ၊ ခြင်း စတော အလုပ်တို့ဖြင့် အသက်မွေးဝမ်း ကျောင်း အနေဖြင့် လုပ်ကိုင်ခဲ့ကြသည်။
- လယ်ယာစပါးကို စတင်ချိတ်ပျိုး စောလများမှာ - နိုယျံ၊ ဝါဆို၊ ဝါခေါင်၊ စောက်သလင်းလများ ဖြစ်ပြီး စပါးရိတ်ခိတ်၊ စောလများ မှာ - သီတင်းကျွတ်၊ တန်ဆောင်မုန်း၊ နတ်စောက်၊ ဖြာဆို၊ တပို့တွဲ၊ တပေါင်း၊ တန်ခူးလတို့ ဖြစ်သည်။
- စတင်ယာ (စပါး) လုပ်ရန် အတွက် စတင်ယာ စခတ်စော လများမှာ - တပို့တွဲ၊ တပေါင်းလ ဖြစ်ပြီး တန်ခူး၊ ကဆုန်၊ နိုယျံ၊ ဝါဆို ဝါခေါင်၊ စောက်သလင်း၊ သီတင်းကျွတ်လများကို ချိတ်ပျိုး ချိန် နှင့်ရိတ် ခိတ်၊ ချိန် ဟူ၍ သတ်မှတ်ခဲ့ကြသည်။
- ငါးရွာစောအလုပ် (တံငါသစ်) အလုပ်ကို မိုးရွာလအထိ ဖြစ်စေ ဝါဆို၊ ဝါခေါင်၊ စောက်သလင်း၊ သီတင်းကျွတ်လများတွင် မိသားစု စားဝတ်နေရေး ဖူလုံချိန် အတွက် ဝေငွေ ရှာကြသည်။
- (ကွမ်းခြံ) ဥယျာဉ် အလုပ်ကို စီးပွားရေးအတွက် နှင့် အနာဂတ် ကောင်းစားရေးအတွက် ဖြားစု အလုပ်၊ အိမ်စောစု အားလုံး နှိုးပါ ချိတ်ပျိုးကြသည်။ ကွမ်းခြံကို မိုးရာသီ ဖြစ်စေ ဝါခေါင်လနှင့် စောက်သလင်းလ တွင် စတင်ချိတ်ပျိုးကြသည်။

မိုးဇေကျေးရွာ

သာရဘွင်ကျေးရွာအုပ်စု

ယူမှုအခြေအနေအထားနှင့်အခြေအနေအထား

- မိုးဇေကျေးရွာ၏ မြေပုံကို ကြည့်ခြင်းအားဖြင့် တောတောင်
 ဧရိယာ ဝါးများ သည် ကျ.ရ.သည်။ မိုးဇေကျေးရွာသည်
 (၁၅၈၈/၈၅) ခုနှစ် အစောပိုင်း တွင် ကျေးရွာ မြီးတစ်ရွာ
 ဖြစ်သည်။ ခန့်မှန်းခြင်းအရ ကျေးရွာ ပျက်ဆီးခဲ့ပြီး ရွာသစ်
 ဖြစ်လာခဲ့သည်။ မကြာခင်ပင် ဆေးပေးဆေးဆေး ဆေးပေးဆေးဆေး
 ရွာမြေပုံတွင် မိုးရွားခြင်းနှင့် ပင်များ ဖြစ်ပေါ် (ကွမ်း)
 ခုပျည်ပန်းခြံ များ မရှိ ခေ.လ.ကျောက်. အလုပ်နှင့် အိမ်မွေး
 အိမ်အိမ်များ ကို မွေးမြူပြီး အသက်မွေးဝမ်းကျောင်း
 အလုပ်လုပ် ခဲ့ကြသည်။

- အင်းအိုင် နှင့် အကျောက် မြေများ ဝါးများ သည် ကျ.ရ.သည်။
 ကျ.ရ.သည်။ ငါးရွာစောအလုပ် (တံငါ) အလုပ်ကို လည်း လုပ်
 ကိုင်ခဲ့ ကြသည်။ ကျေးရွာလူထု ကြီးကွယ် စော အသက်
 ကျောင်း အင်အားကျောင်း သာရှိ ခဲ့သည်။

မိုးမေ့ကျေးရွာ

သာရဘွင်ကျေးရွာအုပ်စု

ပဋိပက္ခအိမ်ခြံကယား သုံးသပ်ချက်

- မိုးမေ့ကျေးရွာ၏ အမျိုးသမီး၊ အမျိုးသား၊ များ၏ အခန်းကဏ္ဍ အား ပဋိပက္ခ အိမ်ခြံ ဖြေပုံဖြင့် ရေထုသုံးသပ်ခြင်းတော်အား အမျိုးသမီး များက ပြောပြခြင်းခံ (၄) နှင့် အမျိုးသားတို့ က ပြောပြခြင်းခံ (၄) နှင့် ဖြေပုံဖြင့် ဆွေးနွေးလာသည်ကိုတွေ့ရသည်။

ထို့ပြင် ချစ်ခြင်းမေတ္တာဖြင့် ဆောင်ရွက်ပေးရန် အားပေးပေးခြင်း၊ လျှော့စားခြင်း၊ အလုပ်အကိုင်၊ လုံခြုံမှု၊ အိမ်မှုကိစ္စ၊ လွတ်လပ်မှုတို့ဖြင့် ဖြစ်သည်။

- အမျိုးသမီး များက ပြောပြခြင်းခံ (၄) နှင့် မိုးမေ့ကျေးရွာ မှ လုပ်အားခ၊ လုံခြုံမှု၊ လွတ်လပ်မှုတို့ဖြင့် ကျန် (၄) နှင့် အမျိုးသားတို့က ပြောပြခြင်းခံသည်။

- မိုးမေ့ကျေးရွာတွင် - အမျိုးသား၊ များ၏ မိုးမေ့ကျေးရွာ မှ အခန်း (၁၀) ဖြစ်ပြီး အမျိုးသမီးတို့မှ အခန်း (၅) ယာရှိပါသည်။ ၎င်းတို့ ဖြေပုံဖြင့် အားဖြင့် အိမ်ထောင်စုတစ်ခုတွင် အမျိုးသားကသာ လိမ္မော်ရည်စက် ၃ နှစ်အထိ ဖြစ်ချက်များတွင် မိုးမေ့ကျေးရွာ သည်ကိုတွေ့ရသည်။

- လုပ်အားခကဏ္ဍတွင် - အမျိုးသားနှင့် အမျိုးသမီး အခန်းတူ နေသည်ကိုတွေ့ရသည်။ ထို့ပြင် လုပ်အားခ ၇၅၀ မှု အတူတူပင် ဖြစ်သည်။

- ပညာရေးကဏ္ဍတွင် - ပညာရေး အပိုင်းတွင်လည်း အမျိုးသားနှင့် အမျိုးသမီး အခန်းတူ နေသည်ကိုတွေ့ရပါသည်။ သို့သော်

အဆင့် သတ်မှတ်ရာတွင် အဆင့် (၃) သာ ဤနေ့ သည် ကြိုတွေး ရသည်။
၎င်းကို ဆုံးသတ်ခြင်း အားဖြင့် ပညာရေး နှိုင်းကျနေသည်ကို
ထွေး ရသည်။ ပညာရေး နှိုင်းကျခြင်း၏ အကြောင်းမှာ
အသင်ကျောင်း ဝှံ့ခြင်း၊ စီးပွားရေး အခြေမခံခြင်း တို့ နှင့်
လည်း သက်ဆိုင် သည်ဟု ဆိုနိုင်ပေသည်။

- ကျန်းမာရေးကဏ္ဍ - အမျိုးသား၊ ဝှံ့ ၈ အဆင့် (၈) နှင့် အမျိုး
သမီး ဝှံ့ ၈ အဆင့် (၅) တွင် ဆရာမ နှစ် ခဏ သည်။ ကျန်းမာရေး
အပိုင်းတွင် အမျိုးသား နှင့် အမျိုးသမီး ကျွန်ုပ်တို့၏ ပြုစုပေး-
အမျိုးသမီး ဝှံ့ ၅ နှင့် ကိုယ်ဝန်ဆောင် ဖိခင် ဖြစ်နေသည့် ဤသို့
ကျန်းမာရေး မကောင်းလျှင် အမျိုးသား ဝှံ့ ထက် ပို၍ အား ဖြီး
စိမ်း)၊ ဤလူထု ပျား ကျန်းမာရေး မကောင်းလာသည့် သက်တော့
ဤတွင် ဆေးခန်း နှင့် ကျန်းမာရေး ဝန်ထမ်း မရှိခြင်း၊ လမ်းပန်း ဆက်
ဆွယ်ရေး မကောင်း ဆဲဖြင့် ဆေးရုံ၊ ဆေးခန်း သို့ အချိန်မီ မရောက်
ရှိခြင်း တို့ ဖြစ်သည်။

- အလုပ်အကိုင်ကဏ္ဍ - အမျိုးသား ပျား ၈ အဆင့် (၉) တွင် ဤ
အမျိုး သမီး ပျား ၈ အဆင့် (၅) တွင် ဤနေ့ သည်။ အမျိုး သမီး ပျား
အဆင့် နည်း ဆဲခြင်းမှာ အမျိုး သမီး ပျား သည် အိမ်မှုကိစ္စကိုသာ
ဥပုန် ဖြစ် လျှင် လျှင် နေ ရှာစေ တောင်း ဖြစ်သည်။

- လုံခြုံမှုကဏ္ဍ - အမျိုး သား ပျား ၈ အဆင့် (၁၀) ဤဖြစ် အမျိုး
သမီး ပျား အဆင့် (၄) တွင် ဤနေ့ သည်။ အမျိုး သား နှင့် အမျိုး သမီး
အဆင့် ကျွန်ုပ်တို့ ပျား နေ သည် ကြိုတွေး ရသည်။ အမျိုး သမီး ဝှံ့ ၈
လုံခြုံမှုကို သုံးသပ်ခြင်း ဆက် ဤတွင် လမ်းမီး မရှိခြင်း၊ ဤတွင်
တက်ကြွစွာ ဆောင် သမား ပျား (ဤလူထု ပျား ၅ ဖွဲ့စည်း ထား
ဆောင်ရွက် ဆေး သမား) မရှိခြင်း တို့ ပင် ဖြစ်သည်။

- အိမ်ပူလိမ္မော်တောတွင် - အမျိုးသားတို့က အသင့်(၂၁)တွင် ဂြိုဟ်
အမျိုးသမီးတို့က အသင့်(၁၀)တွင် ဖြစ်သည်။ အချက် (၈)မျိုးကို
သည်အနက် အိမ်ပူလိမ္မော်တော အချက် သည် အမျိုးသမီးများက
တွက် အသင့်(၈)အမျိုးသား များထက် ပျားရေ ဖါသည်။ အသင့်
ဇာတိ ဆိုသော် ၎င်းကို သုံးသပ်ကြည့်ပါက အမျိုးသား များ
သည် ဟိုဘက်၌ အသင့်ရေ ရေဒေအတွက် နံနက် ၈:၀၀ စောစော ၅ နာရီ
အချိန်ထိ အိမ်တွင် ဂြိုဟ်ရေ အဖြစ်တွင် အလုပ်ထွက်လုပ်ကြသော်
ဇာတိ ဖြစ်သည်။

- လွတ်လပ်ပူလိမ္မော်တောတွင် - အမျိုးသားတို့က အသင့်(၁၀)တွင် ဂြိုဟ်
အမျိုးသမီးတို့က အသင့်(၂၁)တွင် ဂြိုဟ်သည်။ ကွဲပြားမှုများ ရေ
သည်ကို ကွဲပြားသည်။ ၎င်းကို သုံးသပ်ကြည့်သောအခါတွင်
အမျိုးသမီးတို့၏ လွတ်လပ်ပူလိမ္မော်တောတွင် နည်း ရေ ၂ ဇင်ဒါ များ
ဖြန့်ဖြူးတို့ ဝေလေ ထံ၌ အရ အမျိုးသမီး များသည် အိမ်ခြံစိုက်
ဒွင် ရေထိုင် ၂ ဇင်ဒါ ပင်ဖြစ်သည်။ အမျိုးသမီးတို့၏ အသင့် နည်း
၂ ဇင်ဒါကို ဖြည့် ဇင်ဒါ အား ဖြစ် ဖြစ်ပါ ယခုကျေး မျှင်အသင့်
ရေထိုင် ဇင်ဒါ ဇာတိ ဖြစ်သည်။

စီးပွားရေး		
က	ဗ	က+ဗ
<ul style="list-style-type: none"> ရေအား ရေအား ရေအား ရေအား (အားအား) ပစ္စည်းများ 	<ul style="list-style-type: none"> ရေအား ရေအား ရေအား ရေအား 	<ul style="list-style-type: none"> ရေအား / ရေအား ရေအား / ရေအား ရေအား / ရေအား ရေအား / ရေအား ရေအား / ရေအား ရေအား / ရေအား ရေအား / ရေအား

အသုံးပြုမှုနှင့် ထိန်းချုပ်မှု ဂဏားအား ယှဉ်တွဲသုံးသပ်ခြင်း

- မိုးရေဓာတ်ပေးစနစ် အသုံးပြုမှု ဂဏားတွင် ပစ္စည်းအမျိုးအစား
ပြောင်းလဲမှုတွင် (၄၁) မျိုး မှာ အမျိုးအစား ၂၀ များက အသုံးပြုမှု
မရှိဘဲ (၂၁) မျိုး မှာ အမျိုးအစား ၂၀ မျိုးသာ ပြန်လည်အသုံး
ပြုခဲ့ပါသည်။

ဥပမာအားဖြင့် ဖြစ်တန်စွမ်းဆောင်ရည်တွင် အမျိုးအစားများ
သိသည့်အသုံးပြုမှုပမာဏ ပစ္စည်းမှာ (၆၀) ဥပမာအားဖြင့်
အမျိုးအစား သိသည့်အသုံးပြုမှုပမာဏ ပစ္စည်းမှာ (၆၀) အမျိုးအစား
နှင့် အမျိုးအစား နှစ်ခုလုံး အသုံးပြုမှုပမာဏ ပစ္စည်းမှာ (၄၀)
ဥပမာအားဖြင့် ဤကဲ့သို့ ဖြစ်ပေါ်နေပါသည်။

- ထိန်းချုပ်မှု ဂဏား အား ဝန်းရံသည့် ဖြစ်တန်စွမ်းဆောင်ရည်တွင်
ပစ္စည်း (၂၁) မျိုး ဤသည့်အနက် အမျိုးအစား နှစ်ခု အမျိုးအစား သိ
သည့် ဆုံးဖြတ်ချက်ချခြင်း မရှိဘဲ အမျိုးအစား နှစ်ခု အမျိုးအစား
နှစ်ခုစလုံးက ထိန်းချုပ်မှု ဆုံးဖြတ်ခြင်း ဖြစ်ပေါ်နေပါသည်။

- ၎င်းတို့ကို ဖြစ်ပေါ်သည့် သုံးသပ်ခြင်းအားဖြင့် အသုံးပြု
မှုမှာ ကွဲပြားပြီး ထိန်းချုပ်မှု ဆုံးဖြတ်ချက်ချသော အခါတွင်
နှစ်ခုစလုံး သဘောတူမှု ဆုံးဖြတ်ချက်ချ မှတ်တိုင်သည်
ဖြစ်ပေါ်ပါသည်။

၆.၆။ Venn ချိတ်ဆက်မှုပြ မြေပုံ

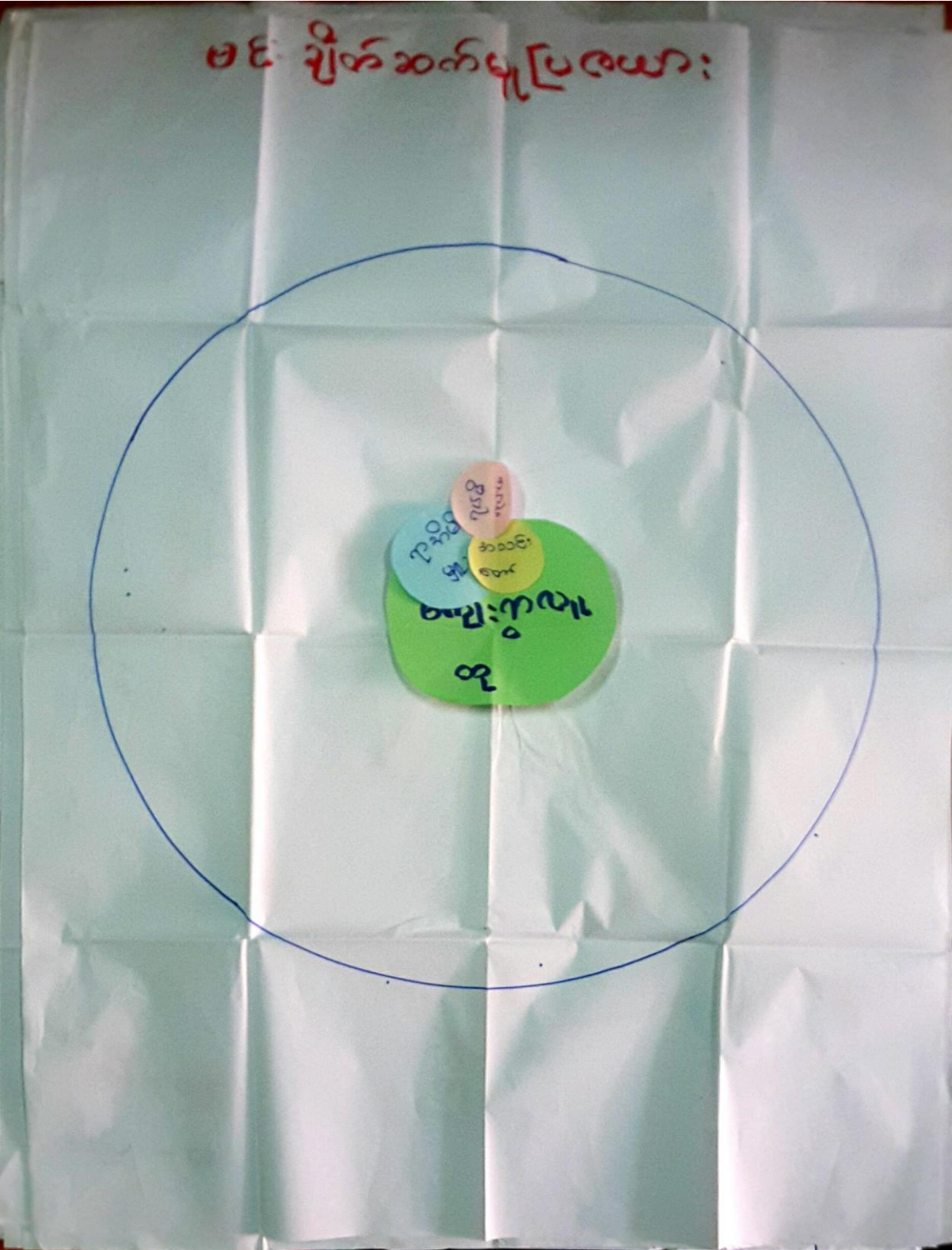

၆.၇ အမျိုးသမီးများဘက်မှတင်ပြလာသော အခက်အခဲအတားဆီးများ

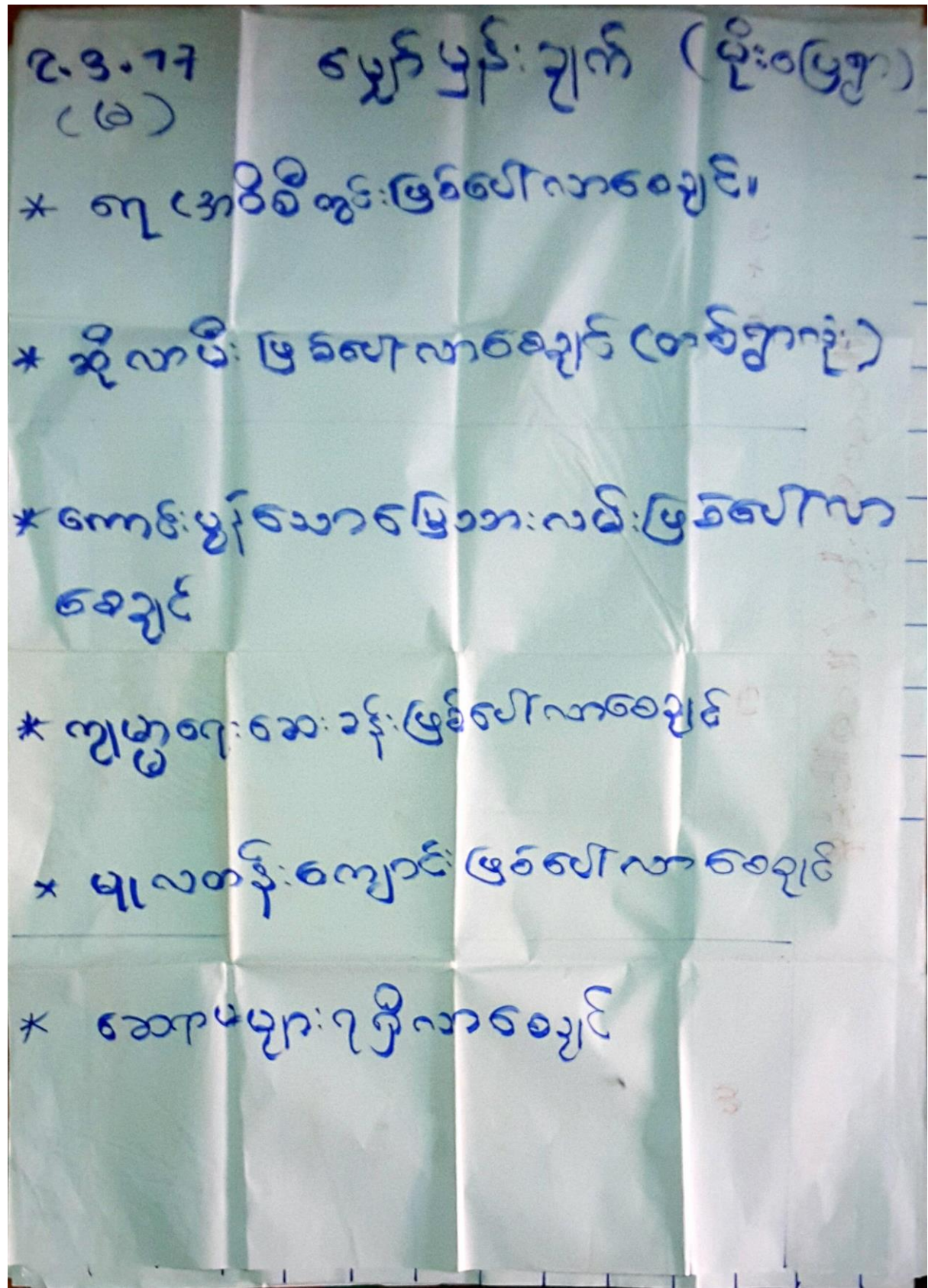

၆.၈။ ကျေးရွာ၏ အနာဂတ်မျှော်မှန်းချက်များ

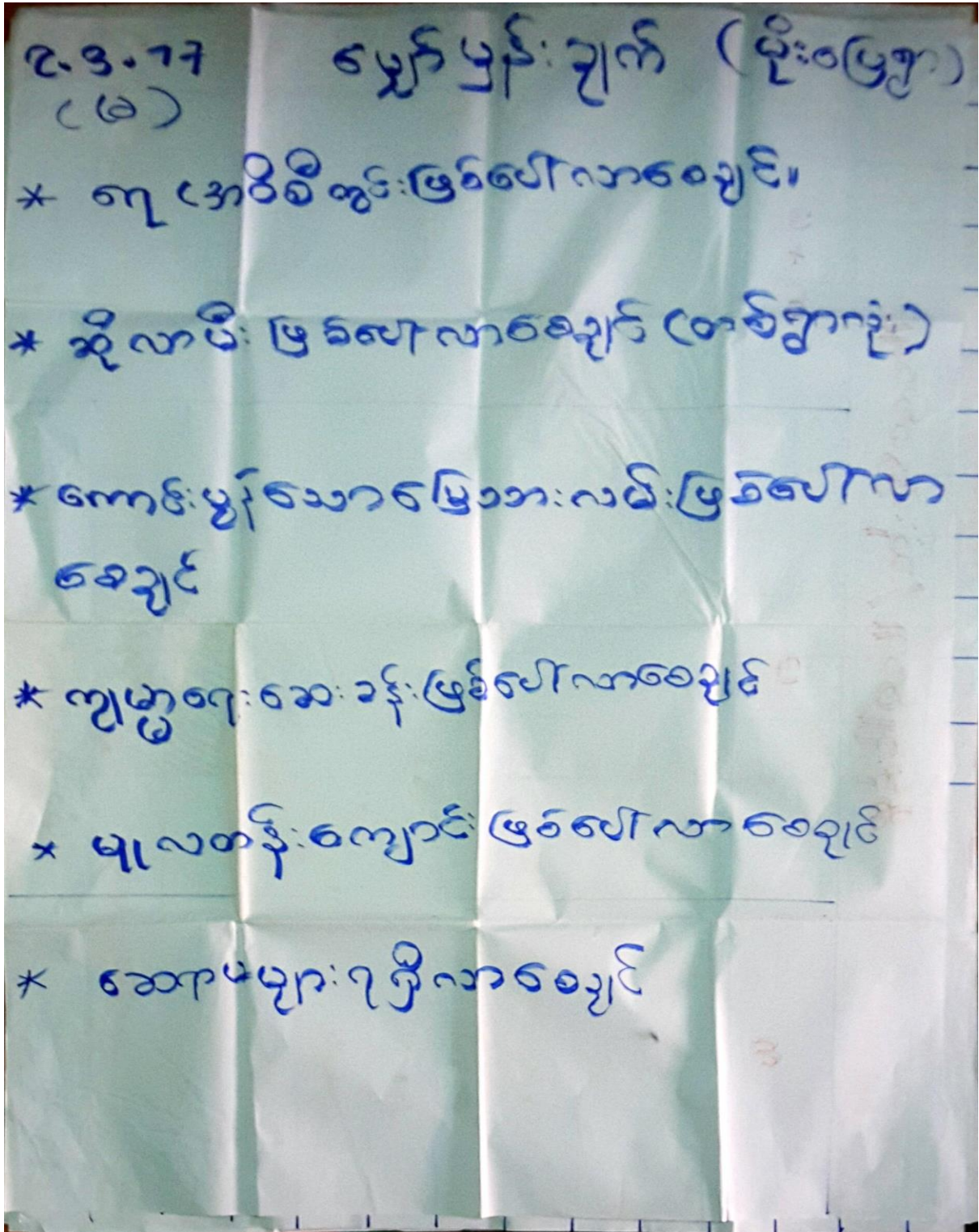

၈။ ကျောက်စရစ်ကျေးရွာ ကော်မတီဝင်များ စာရင်း

ကျေးရွာ - မြို့ဝေး		၂၀၁၇ ခုနှစ်		
စ/	အမည်	ကော်မတီ	တာဝန်	ဖုန်း
၁.	ဦးကျော်စွာ	စီ/ကော်မတီ	ဥက္ကဋ္ဌ	၀၅၂၄၈၇၄၇၃၅၂
၂.	ဦးကျော်စွာ		ဥက္ကဋ္ဌ	
၃.	ဦးကျော်စွာ	စာရင်းကြည့်ကြီးကြပ်ရေး ဆယ်ကော်မတီ	ဥက္ကဋ္ဌ	
၄.	ဦးကျော်စွာ		အဖွဲ့ဝင်	
၅.	ဦးကျော်စွာ	လည်ပတ်ထိန်းသိမ်းရေး ဆယ်ကော်မတီ	ဥက္ကဋ္ဌ	၀၅၂၆၇၀၇၀၅၂၆
၆.	ဦးကျော်စွာ		အဖွဲ့ဝင်	
၇.	ဦးကျော်စွာ	ဝယ်ယူရေး ဆယ်ကော်မတီ	။	
၈.	ဦးကျော်စွာ		အဖွဲ့ဝင်	၀၅၂၆၇၀၅၂၀၅၃
၉.	ဦးကျော်စွာ	ဝေဖန်အကြံပြုပိုင်ကြားချက် အဖွဲ့ဝင်ရေးအဖွဲ့	တာဝန်ခံ	
၁၀.	ဦးကျော်စွာ		။	
၁၁.	ဦးကျော်စွာ	ဖွဲ့စည်းရေးအဖွဲ့	တာဝန်ခံ	
၁၂.	ဦးကျော်စွာ		တာဝန်ခံ	
၁၃.	ဦးကျော်စွာ	ကျေးရွာစေတနာ့ထမ်း	တာဝန်ခံ	
၁၄.	ဦးကျော်စွာ		။	

၉။ ကျေးရွာအချက်အလက်(ပုံစံ-၁)



ပုံစံ - ၀ - ၁ ကျေးရွာအခြေခံအချက်အလက်များ (Form PC 1)

လမ်းညွှန်ချက်၊ ကျေးရွာတစ်ရွာသို့ ပထမဆုံးမိတ်ဆက်ရေး သွားရောက်သောအခါ လူထုစည်းရုံးရေးမှူးသည် ကျေးရွာခေါင်းထောင်များအား ကျေးရွာအချက်အလက်များကို မေတ္တာရပ်ခံ၍ တောင်းခံရသည်။ ဤအချက်အလက်များကို စီမံကိန်းမိတ်ဆက်အစည်းဝေးမတိုင်မီတောင်းခံရမည်။ စီမံကိန်းမိတ်ဆက်အစည်းဝေးတွင် လူထုစည်းရုံးရေးမှူးသည် ဤအချက်အလက်များအား စစ်ဆေးပြီး မှန်ကန်အောင်ပြုလုပ်ရမည်။ မြို့နောက်တွင် လူထုစည်းရုံးရေးမှူးမှ သတင်းအချက်အလက်ထံသို့ Tablets မှ တစ်ဆင့် ဖြည့်သွင်းရမည်။

ကျေးရွာခေါင်းထောင် အမည် ခေါ်ဖိုးသွင်	ကျေးရွာခေါင်းထောင်၏ ဖုန်းနံပါတ် ၀၇၉၆၂၆၇၇၆၇၁	လူထုစည်းရုံးရေးမှူး၏ အမည် ဦးခင်ကျော်စွာ
မြည်နယ်တိုင်းဒေသကြီး	မြို့နယ်	ကျေးရွာအုပ်စု
		ကျေးရွာ ခေါ်ဖိုး

က၊ လူဦးရေ

လူမျိုးစု	အိမ်ထောင်စုအရေအတွက်	ကိုးကွယ်သည့်ဘာသာ	အိမ်ထောင်စုအရေအတွက်
လူမျိုးစု (၁) ကရင်	၂၅	ဘာသာ (၁) ခရစ်ယာန်	၂၅
လူမျိုးစု (၂) -----		ဘာသာ (၂) -----	
လူမျိုးစု (၃) -----		ဘာသာ (၃) -----	
လူမျိုးစုရော -----		ဘာသာရော -----	
အခြား	အရေအတွက်		
မသန်စွမ်းသူများ			
သက်ကြီးရွယ်အိုများ (၆၅ နှစ် နှင့် အထက်)	၅ = ၅ + ၇၈ = ၈၃		
စစ်ဘေးရှောင်			

လူဦးရေ	အမျိုးသား (အရေအတွက်)	အမျိုးသမီး (အရေအတွက်)
လူဦးရေ		
လူမျိုးစု (၁) ကရင်	၃၀	၆၀
လူမျိုးစု (၂) -----		
လူမျိုးစု (၃) -----		
အခြား		
အိမ်ထောင်ဦးစီး	၂၃	၂



(ခ) အခြေခံအဆောက်အအုံ အသုံးအဆောင်များ

စာသင်ကျောင်း	အမှတ် ခြံပေါ်	ကျန်းမာရေး	အမှတ် ခြံပေါ်	ဘာသာရေး အဆောက် အအုံများ	အမှတ် ခြံပေါ်
အထက်တန်းကျောင်း	<input type="checkbox"/>	ဆေးရုံ	<input type="checkbox"/>	ဝေတီ	<input type="checkbox"/>
အလယ်တန်းကျောင်း	<input type="checkbox"/>	ကျန်းမာရေးဌာန	<input type="checkbox"/>	ဘုန်းကြီးကျောင်း	<input type="checkbox"/>
မူလတန်းကျောင်း	<input type="checkbox"/>	ကျန်းမာရေးဌာနခွဲ	<input type="checkbox"/>	ဟိန္ဒူဘုရားကျောင်း	<input type="checkbox"/>
မူကြိုကျောင်း	<input type="checkbox"/>	ဆေးပေးခန်း	<input type="checkbox"/>	ခရစ်ယာန်ကျောင်း	<input checked="" type="checkbox"/>
အခြား	<input type="checkbox"/>	အခြား	<input type="checkbox"/>	ဗလီ	<input type="checkbox"/>
				အခြား	<input type="checkbox"/>
မှတ်ချက်		မှတ်ချက်		မှတ်ချက်	

(ဂ) ကျွမ်းကျင်သူများမှတ်တမ်း (ကျေးရွာတွင်နေထိုင်သော သို့မဟုတ် တခြားရွာမှလာရောက်သော ကျွမ်းကျင်သူများ)

(၁) စာသင်ကျောင်း			(၂) ကျန်းမာရေး			(၃) လက်မှုပညာရှင်		
	ရွာတွင်နေ ထိုင်သူ	အခြား ရွာမှ လာသူ		ရွာတွင်နေ ထိုင်သူ	အခြား ရွာမှ လာသူ		ရွာတွင်နေ ထိုင်သူ	အခြား ရွာမှ လာသူ
မူလတန်းပြဆရာ/မ	<input type="checkbox"/>	<input type="checkbox"/>	ဆရာလန်	<input type="checkbox"/>	<input type="checkbox"/>	လက်သမား	<input type="checkbox"/>	<input type="checkbox"/>
အထက်တန်းပြဆရာ/မ	<input type="checkbox"/>	<input type="checkbox"/>	လက်ထောက် ကျန်းမာရေးမှူး	<input type="checkbox"/>	<input type="checkbox"/>	မန်းရံ	<input type="checkbox"/>	<input type="checkbox"/>
အလယ်တန်းပြဆရာ/မ	<input type="checkbox"/>	<input type="checkbox"/>	အမျိုးသမီးကျန်းမာရေး ဆရာမ	<input type="checkbox"/>	<input type="checkbox"/>	လျှပ်စစ်ကျွမ်းကျင် ဦးသမား	<input type="checkbox"/>	<input type="checkbox"/>
မူကြိုဆရာ/မ	<input type="checkbox"/>	<input type="checkbox"/>	သားဖွားဆရာမ	<input type="checkbox"/>	<input type="checkbox"/>	ရေပိုက်သူ့ယသူ	<input type="checkbox"/>	<input type="checkbox"/>
အခြား	<input type="checkbox"/>	<input type="checkbox"/>	ပြည်သူ့ကျန်းမာရေးလုပ်သား	<input type="checkbox"/>	<input type="checkbox"/>	စက်ပြင်ဆရာ	<input type="checkbox"/>	<input type="checkbox"/>
မှတ်ချက်			မှတ်ချက်			မှတ်ချက်		

(ဃ) ကျေးရွာသို့ ရောက်ရှိနိုင်သည့် လမ်းအခြေအနေ / ကျေးရွာတစ်ရွာသည် ၎င်း၏ ကျေးရွာအုပ်စုနှင့် ဆက်သွယ်ထားသော လမ်းအခြေအနေ (အောက်ပါတို့ကိုရိုင်းပါ)

ကျောက်ကြမ်းလမ်း ကတ္တရာလမ်း ကွန်ကရစ်လမ်း မော်တော်ဆိုင်ကယ်လမ်း
 ကျောက်ခင်းလမ်း မြေသားလမ်း လူသွားလမ်း အခြား _____

(င) ကျေးရွာဖွံ့ဖြိုးမှုစီမံချက်

- (၁) လူထုပဟိုပြုစီမံကိန်းမစတင်မှီ ဤကျေးရွာတွင်ကျေးရွာဖွံ့ဖြိုးမှု စီမံချက်ရှိခဲ့ပါသလား? ပိုင်းပါ
ရှိပါသည်/မရှိပါ/မသိပါ
- (၂) ရှိခဲ့ပါလျှင် ဤစီမံချက်ကို မည်သည့် ခုနှစ်တွင်ပြင်ဆင်ခဲ့ပါသနည်း? နှစ်-----/မသိပါ
- (၃) ဤစီမံချက်ကို မြို့နယ်မှအတည်ပြုခဲ့ပါသလား? ပြုခဲ့ပါသည်/မပြုခဲ့ပါ /မသိပါ



(၈) ခရီးအကွာအဝေး

(၁) ဤကျေးရွာ၏ပဟိုမှ ၎င်းကျေးရွာအုပ်စု၏ပဟိုအထိ ခရီးမိုင်မည်မျှကွာဝေးသနည်း? မိုင် ၆ / မာပီ

(၂) ဤကျေးရွာမှ ၎င်းကျေးရွာအုပ်စုပဟိုအထိ သွားလာရာတွင်ကြာမြင့်သည့်အချိန်။

ခြောက်သွေ့ ရာသီတွင်ကြာချိန် ၃ နာရီ ထော်လာရီး/မော်တော်ဆိုင်ကယ်/ခြေလျင်/လာ/မော်တော်ဘုတ်/ အခြား

မိုးရာသီတွင်ကြာချိန် ၃ နာရီ ထော်လာရီး/မော်တော်ဆိုင်ကယ်/ခြေလျင်/လာ/မော်တော်ဘုတ်/ အခြား

(ဆ) ပတ်ဝန်းကျင်ဆိုင်ရာ သဘာဝဘေးအန္တရာယ်

ဤကျေးရွာတွင် ရေကြီးခြင်းကဲ့သို့ သဘာဝဘေးအန္တရာယ်ကျရောက်ဖွဲ့ခြင်း ရှိပါသလား။
 မရှိပါ ရှိပါသည် ရှိလျှင်ဖော်ပြပါ။ ရာသီဥတုပျက်စီးခြင်း၊ မိုး၊ ချိုင့်ခြင်း၊ ရေ၊ မြေ၊ မြေရေ၊ မြေရေ

(ဇ) ကျေးရွာတွင် ဖွဲ့စည်းထားသော အဖွဲ့အစည်းများ

လူထုပဟိုပြုစီမံကိန်းမတိုင်မီ ဤကျေးရွာတွင် ကျေးရွာဖွံ့ဖြိုးရေးအတွက် အစိုးရ (သို့) ရွာသားများကိုယ်တိုင်(သို့) စီမံကိန်းတစ်ခုခုမှ ဖွဲ့စည်းထားသည့် အဖွဲ့အစည်းများရှိပါသလား။

(၁) ဒီ.ဇေ.သဒ္ဓါ (သဘာဝပတ်ဝန်းကျင်ဆိုင်ရာ၊ သို့မဟုတ် အခြား)၊
(၂) ILO မဟာမိတ်ဖွဲ့စည်းရေးအဖွဲ့၊ ပပေဖက်ရေး (၂၀၁၆)

(ဈ) အထွေထွေအုပ်ချုပ်ရေး ဦးစီးဌာန (GAD) မှ မှတ်တမ်းတင်ထားခြင်း

ဤကျေးရွာသည် အထွေထွေအုပ်ချုပ်ရေး ဦးစီးဌာန (GAD) မှ မှတ်တမ်းတင်ထားမှု ရှိပါသလား။
 မရှိပါ ရှိပါသည်

ကျေးရွာခေါင်းဆောင်

အမည် ဦးသန်းဝင်း

လက်မှတ် [Signature] နေ့စွဲ ၂၆.၁.၂၀၁၇.

လူထုစည်းရုံးရေးမှူး

အမည် ဦးမင်းကေ

လက်မှတ် [Signature] နေ့စွဲ ၂၆.၁.၂၀၁၇.

၁၀။ စီမံကိန်းစက်ဝန်းအချိန်ဇယား(ပုံစံ-၂)

 ပုံစံ - ၀ - ၂ - စီမံကိန်းစက်ဝန်းအချိန်ဇယား (PC 2)

လမ်းညွှန်ချက်၊ သက်ဆိုင်ရာလုပ်ငန်းစဉ်ချုပ်ချယ်မှု/လက်ထောက်ရုံးညွှန်ကြားမှုဌာနမှ စီမံကိန်းစက်ဝန်းအစဉ်တစ်ခုစီဖြစ်စေရန်၊ ကျေးရွာနှင့် ကျေးရွာအုပ်စုအတွက် ပြန်လည် ဖြည့်တင်းရမည့် စည်းရုံးရေးအဖွဲ့အစည်း အမည် ဦးဝေ၊ ဇနီးမိနိုး		စက်ဝန်းအားအမှတ်ဖြစ်ပါ ။ စက်ဝန်း(၁) ။ စက်ဝန်း(၂) ။ စက်ဝန်း(၃) ။ စက်ဝန်း (၅)	
၁၁.၉.၂၀၁၇		ကျေးရွာအုပ်စု လှေကန် ကျေးရွာ မြို့ရွာ	

စီမံကိန်းအစဉ်စက်ဝန်းအစဉ်များ	၁၁.၉		အစဉ်အစဉ်တစ်ခုစီအတွက်အချိန်			
	စတင်ရက်စွဲ	ပြီးစီးရက်စွဲ	အချိန်အား အချိန်အတွက်	အချိန်အား အချိန်အတွက်	အချိန်အား အချိန်အတွက်	လုပ်ငန်းစဉ်အတွက် အချိန်အတွက် နှင့် လုပ်ငန်းစဉ်
၀၁ ကျေးရွာစီမံကိန်း စီမံကိန်းအစဉ်အစဉ်	၂၃.၁.၂၀၁၇	၂၃.၁.၂၀၁၇	၅၀	၆	၃၆	ကျေးရွာ ၅၀
၀၂ ကျေးရွာနှင့် ပြည်ထောင်စု စီမံကိန်းအစဉ်အစဉ်	၂.၃.၂၀၁၇	၉.၃.၂၀၁၇	၇၀	၁၅	၅၅	ကျေးရွာ ၅၅
၀၃ ကျေးရွာအုပ်စု လုပ်ငန်းစဉ်အစဉ်အစဉ်	၆.၃.၂၀၁၇	၆.၃.၂၀၁၇	၃၁	၇၅	၃၆	ကျေးရွာ ၁၅ ကျေးရွာ ၁၇
၀၄ ပြန်လည်အစဉ် စီမံကိန်းအစဉ်အစဉ် နှင့် အကောင်အထည်ဖော်ရေးအစဉ်အစဉ် စီမံကိန်း အစဉ်အစဉ်			မရှိ	မရှိ	မရှိ	မရှိ
၀၅ ပြန်လည် စီမံကိန်းအစဉ်အစဉ် နှင့် အကောင်အထည်ဖော်ရေး အစဉ်အစဉ်အစဉ်အစဉ်အစဉ်						



၆။ စီမံကိန်းလုပ်ငန်းခွဲစီမံချက်ရေးဆွဲခြင်းအစည်းအဝေး							
၆.၁။ စီမံကိန်းလုပ်ငန်း အကောင်အထည်ဖော်ရေးအစီအစဉ် ရေးဆွဲခြင်း							
၆.၂။ ယယ်ယူရေးအစီအစဉ် ရေးဆွဲခြင်း							
၆.၃။ သတ္တုရေးလုပ်ငန်းကျမှု လျာထားအစီအစဉ် ရေးဆွဲခြင်း							
၆.၄။ ပြင်/ထိန်းအစီအစဉ် ရေးဆွဲခြင်း							
၇။ စီမံကိန်းလုပ်ငန်းခွဲ တိုးတက်မှု စောင့်ကြည့်အစည်းအဝေး							
၇.၁။ အစည်းအဝေး ပထမအကြိမ်							
၇.၂။ အစည်းအဝေး ဒုတိယအကြိမ်							
၇.၃။ အစည်းအဝေး တတိယအကြိမ်							
၈။ စီမံကိန်းလုပ်ငန်းခွဲ အပြီးသတ်စစ်ဆေးခြင်းအစည်းအဝေး							
၉။ လူထုစစ်ဆေးပွဲအစည်းအဝေး							

၁၁။ ကျေးရွာဖွံ့ဖြိုးရေးဦးစားပေးအစီအစဉ်(ပုံစံ-၃)

လူထုဝဟ်ပြု စီမံကိန်း၊ တနင်္သာရီမြို့နယ်

ပုံစံ - ၀ - ၃ ကျေးရွာဖွံ့ဖြိုးရေး ဦးစားပေးအစီအစဉ် (Form PC 3)

လမ်းညွှန်ချက်၊ အဆင့်(၃) ကျေးရွာမူမှန်းချက်အစည်းအဝေး ပြီးဆုံးသောအခါ ကျေးရွာစီမံကိန်း အထောက်အကူပြု ကော်မတီသည် လူထုစည်းရုံးရေးမှူးအကူအညီဖြင့် ဤပုံစံကိုပြည့်စုံအောင် ဖြည့်သွင်းရမည်။

လူထုစည်းရုံးရေးမှူး/ဝန်ထမ်း အမည် **ဒေါ်ဗျဗျတ်**

နေ့စွဲ **၂၀၂၀ ခုနှစ်** စက်ဝန်းအား အမှတ်ခြစ်ပါ (✓) စက်ဝန်း(၁)
 ၂/စက်ဝန်း(၂) စက်ဝန်း(၃) စက်ဝန်း(၄)

ပြည်နယ်/တိုင်း **ဧရာဝတီ** မြို့နယ် **ကျေးရွာအုပ်စု** **ကျေးရွာ** **ကျေးရွာ** **ကျေးရွာ**

က။ အခက်အခဲအတားအဆီးများအားဆွေးနွေးခြင်း - ယခုလက်ရှိအခြေအနေတွင် ဤကျေးရွာဖွံ့ဖြိုးတိုးတက်ရေးအတွက် အဓိက အခက်အခဲအတားအဆီးများသည် မည်သည်များဖြစ်ပါသနည်း။ (အမျိုးသား/သမီး အနည်းဆုံးအခက်အခဲ ၅ ခုစီဖော်ပြပါ)

အမျိုးသား အဖွဲ့မှ တင်ပြသောအခက်အခဲအတားအဆီးများ	အမျိုးသမီး အဖွဲ့မှတင်ပြသောအခက်အခဲအတားအဆီးများ
၁။ ဂရုတစိုက်စား၊ စားနပ်ရိက္ခာ၊ နေရာအခက်အခဲ	၁။ ရေအခက်အခဲ၊ လူမှုရေးအခက်အခဲ
၂။ ကျေးရွာအုပ်စုအတွင်း အခြေအနေအထား	၂။ မြေအခက်အခဲ၊ အခြေအနေအထား
၃။ အခက်အခဲအတားအဆီးများ	၃။ အခက်အခဲအတားအဆီးများ
၄။ အခက်အခဲအတားအဆီးများ	၄။ အခက်အခဲအတားအဆီးများ
၅။ အခက်အခဲအတားအဆီးများ	၅။ အခက်အခဲအတားအဆီးများ
၆။ အခက်အခဲအတားအဆီးများ	၆။ အခက်အခဲအတားအဆီးများ
၇။ အခက်အခဲအတားအဆီးများ	၇။ အခက်အခဲအတားအဆီးများ
၈။ အခက်အခဲအတားအဆီးများ	၈။ အခက်အခဲအတားအဆီးများ

ခ။ မျှော်မှန်းခြင်း - နောင်လာမည့် (၅) နှစ် အတွင်း ကျေးရွာဖွံ့ဖြိုးရေး မျှော်မှန်းလျာထားချက်များအား တင်ပြပါ။

အမျိုးသားအဖွဲ့မှ တင်ပြသောမျှော်မှန်းချက်များ	အမျိုးသမီးအဖွဲ့မှ တင်ပြသောမျှော်မှန်းချက်များ
၁။ ဂရုတစိုက်စား၊ စားနပ်ရိက္ခာ၊ နေရာအခက်အခဲ	၁။ အခက်အခဲအတားအဆီးများ
၂။ ကျေးရွာအုပ်စုအတွင်း အခြေအနေအထား	၂။ အခက်အခဲအတားအဆီးများ
၃။ အခက်အခဲအတားအဆီးများ	၃။ အခက်အခဲအတားအဆီးများ
၄။ အခက်အခဲအတားအဆီးများ	၄။ အခက်အခဲအတားအဆီးများ
၅။ အခက်အခဲအတားအဆီးများ	၅။ အခက်အခဲအတားအဆီးများ
၆။ အခက်အခဲအတားအဆီးများ	၆။ အခက်အခဲအတားအဆီးများ

အဆင့်	ကျေးရွာအတွက် ဦးစားပေး ဖွံ့ဖြိုးတိုးတက်မှု လုပ်ငန်းစဉ်များ	အဆိုပြုသူ (အမျိုးသားများ/ အမျိုးသမီးများ/အမျိုးသား+ အမျိုးသမီး)	ခန့်မှန်းကုန်ကျ ဝင်ရံ	အမျိုးသား/အမျိုးသမီး ခန့်မှန်းခြေ အရေ အတွက်
၁	မီး(ဆီက)	၈	၁၀၀	၁၄၆
၂	လှေစွမ်း(ကစီစီ)	၈+၁၁	၇၂	၁၄၆
၃	စာလင်စက်ပစ်ချယ် အနီး	၈+၆	၆၀	၁၄၆
၄	ဝေဖွဲ့သားလယ်	၈+၆	၁၈၀	၁၄၆
၅	ဝေသားလမ်းခရီး	၈+၆	၈၀	၁၄၆
၆				
၇				
၈				

ယခု လူထုစီမံကိန်း၏ လာမည့် (၃) နှစ်အတွက်အကျိုးမဝင်သော ဦးစားပေး ဖွံ့ဖြိုးတိုးတက်မှု လုပ်ငန်း အစီအစဉ်များအားဖော်ပြပါ။

အဆင့်	ကျေးရွာအတွက် ဦးစားပေး ဖွံ့ဖြိုး တိုးတက်မှု လုပ်ငန်းစဉ်များ	အဆိုပြုသူ (အမျိုးသားများ/ အမျိုးသမီးများ/အမျိုးသား+ အမျိုးသမီး)	အခန်းကဏ္ဍ
၁	ဝေသား ဆရာ	၁၁	ကျမ္ဘာ့ကျေး
၂			
၃			
၄			
၅			

လူထုဗဟိုပြု စီမံကိန်း၊ တနင်္သာရီမြို့နယ်

၇			
၈			

ဥက္ကဋ္ဌ၊ ကျေးရွာစီမံကိန်းအထောက်အကူပြုကော်မတီမှ အတည်ပြုသည်။

အမည် ဒေါ်စုအချစ်ငို လက်မှတ် ဒေါ်စု နေ့စွဲ ၂.၃.၂၀၁၇



အစဉ်အဆက် ဖွဲ့စည်း

ရက်စွဲ - 23.1.2017

အ.ပ - အ.ပ. ဤသို့ကျောင်း

ဦးဆောင်သူ - ဦးမင်းအောင်ဦး

အစည်းအဝေး - ပထမ အကြိမ် စည်းစာ

ခရီးစဉ် - (၄:၀၀)နာရီ

ဇာတိစဉ် - (၁၁:၀၀)နာရီ

ကျေးဇူး - မိုးဖြူ

အစည်းအဝေး "အစည်းအဝေး ဖွဲ့စည်းမှု မိုးဖြူ ကျေးဇူးတင်
 (၄:၀၀)နာရီ အစည်းအဝေးတွင် ပထမ အကြိမ် စည်းစာကို
 ကျင်းပခဲ့ပြီး အစည်းအဝေးဝက်ကျောက်သူ အမျိုးသား (၃၀)ဦး
 အမျိုးသမီး (၈)ဦး နှင့် အမျိုးသမီး (၃၈)ဦး ဝက်ကျောက်ခဲ့ပါသည်။
 ထို့အပြင် အစည်းအဝေးတွင် ခွဲခြားစိတ်ဖြာ ဝန်ထမ်း လှူဒါန်းမှုများ ပြုလုပ်ခဲ့ပြီး
 ခွဲခြားစိတ်ဖြာ ဝန်ထမ်း လှူဒါန်းမှုများကို ဖြစ်မြောက်ပြီး ခွဲခြားစိတ်ဖြာ
 အစည်းအဝေးဝက်ကျောက်သူများ ကျေးဇူးတင် လှူဒါန်းမှုများကို
 မတီဝင်ကြေးပေးမှုကို မှီရန်ဖြင့် စတင် ကျေးဇူးတင် ပြုလုပ်ခဲ့ပါသည်။"

အုပ်စုစည်းဝေးမှတ်တမ်း

အုပ်စုအစည်းအဝေးဖွဲ့စည်းခြင်း

နေ့စွဲ - သာရသွင် (NLD) ၏

အချိန် - 11:00 ဝ ဇွဲးချိန် - 1:30 ဇွဲးနစ်

ရက်စွဲ - ၆.၃.၂၀၁၇ (တနင်္လာနေ့)

ပါဝင်သူ - က = ၂၇ မ = ၁၅ ပ = ၃၆ ကရင် = ၂၇ အစု - ၁၇

ဦးဆောင်သူ - ဦးမင်းအောင်ဦး၊ ဒေါ်ဗျဗျဝင်း၊ ဒေါ်အေးသီရိ
ကျော်

- ဦးကျော်နိုင်ဦး (၁၃၅)

အကြောင်းအရာ

* ကျေးဇူး (၁၄) ဇွဲးနစ်၊ အားလုံးလုပ်ငန်းများဖြည့်ဆည်းပေးခြင်း

* ဒေါ်ဗျဗျဝင်း (CCF) - ဗဟိုအဖွဲ့၊ ပျားသစ်တွင် မနှစ် ကရင်တွင်း
တာမစ်အောင်မျှော်ကန်သောဆောင်လုပ်ငန်းသစ်ဖြင့် ချိတ်ဆောင်
၂၁ မှ ၃၅၅၀ ကို နှုတ်ဆိုခြင်းဖြင့် ပေးမည်ပင် ဖြစ်ထားပါက
ကပ်လျှင်ဖြစ်ပါသည်။

* အုပ်စု - ဧည့်သည် မြန်အပ်ထားသဖြင့် နှုတ်ကောက်ခံနိုင်စေရန်
အရင် ခေ့စု။

* ဒေါ်အေးသီရိကျော် - ဧည့်သည်များပါဝင်မှုကို ပြန်လည်စစ်ဆေး
ဖြည့်ဆည်းပေးမည်ပင် အုပ်စုတွင် သဘောထားထား
ဖြည့်ဆည်းပေးခြင်း

ဦးမင်းအောင်ရိုး - ခိုဝှေးစွဲကို အရင်လုပ်ငန်းမှာ စေ့စပ်
 ကပ်ခဲ့ကို ဝေါင်းလုပ်ပြောတာ။

* ပျားစဉ်ပတ္တမြား ဣပီဝေဝေလား - စာလွှမ်းလို့တဲ့ ဖြစ်ပေ
 မပါမည်။

ပျားစဉ်ပတ္တမြား - လမ်းလျစ်ဖို့ ဖြစ်သဖြင့် ဝေါင်းကျက် မဖြစ်
 မနေ နို့စီးအင်တုပါတယ်။

သိပ်ဖြင့် - စေ့စပ်ကျောင်းက မဖြစ်မနေလို့ အင်တုပါတယ်
 ဒေါ်အေးဆီဂိုဏ် - ပါးစွာ မည်မှ သွားဖို့ အင်စွာ ကွေ့ကွေ့
 ဥပဓာသလဲဟဲ့ဗေ။

မိုးဝေစွာ - အာဗျ စဉ်သဖြင့် မိုးဝေစွာကို ငိုဖို့ခိုးစားစား
 သင့်။

ပတ္တမြား - အကယ်၍ အခြားစွာကလို့ အင်ပါပတ္တမြားက အာဗျ
 ပေးမည်။

တလို့ဝေစွာ - တံတားက အင်စွာကလို့ သံစာ ခွင့်ဖို့
 နှိတ်တား ကပ်စွာလို့ သွားစု ဖြစ်တံတားက အာရမ်း ဆိုးစု
 ဖို့။

ဦးမင်းအောင်ရိုးက - အင်စွာပေးစားလို့ လုပ်မည်ခိုးစား
 စား စွာက အာဗျကလို့။

ဤသား - တလို့ဝေစွာ ၁ မိုးဝေ ၂ သိပ်မဖြစ် ၃ ပျားကလို့
 အာဗျစင် ၅၁

၏အားဆီဂီကျော် - မိုး၊ ဇေ၊ ဣက ဇီး၊ သားမည်ဆိုလျှင် တစ်
ဥားလုံး သုံး ခုနစ်ဖရက်ဖြင့် အဆင်မပြေနိုင်ပါ။

* ဣတိုင် တောင်းထားသော ငွေကဒ်ဝဲသိရှိ ; ဗ. ဂြိပါတယ်
ထိုငွေကို ခုပမာ ၅ နှစ် ဧကွေက ပယူမလား ဒါ မပေစုန် ဣ
တိုင် : ပယူ ဖြစ်လား ဘယ်လို ချုပ်ကြမလဲ။

အရှေ့ကမာဗျာ (၆ / ၆၀၀၀၀) - အချိုးကျ ပယူမပတ် ၂၅ မပေ ကျ
၏အားဆီဂီကျော် - ဣတိုင် ဧကွေက ပယူမလား ဒါ မပေစုန် ဣ
တိုင် : သည် သိရှိ ၈၀ မလျှင် ချုပ်ကြမလဲ။ " ဣတိုင် မပြော
တိုင် : ဤ ဖြစ်လား။ မှတ်တမ်း ဘယ်လို ချုပ်ကြမလဲ။

အုပ်စု - ခုပမာ သုံး ဣတိုင် ဤ သုံး ဣတိုင် ဤ သော ချုပ်ကြမလဲ။
ဧကွေ ချုပ် သို့ အဆင်မပြေ ဖြစ်လား။ မှတ်တမ်း ချုပ်ကြမလဲ။
ပါက ဒီဝဲ သို့ ဂြိ ပါတယ် အား ဖြီး သော ၅ ဣတိုင် ဧကွေ ကျော်
ဖြီး သုံး ခုနစ်ဆင်း ဝါ စာ ပယူပါ ဒါ ဆိုလျှင် လာမည့် နှစ် ဆိုစဉ်
ကမာ ဣတိုင် လို ချုပ် မပေစုန် ဣတိုင် : ဣတိုင် ကျော် လား
ဥ လား ဧကွေ " ပယူ လို လား ချုပ်ကြမလဲ။ " မပေစုန် လား ချုပ်ကြမလဲ။
သဘော ကျ ဖြစ်လား။

ဣတိုင် : များက - သဘော ကျ သို့ ဖြစ်လား ချုပ်ကြမလဲ။
မဖြစ်မတူ အချိုး ဖြစ်လား ချုပ်ကြမလဲ။ သော ဣတိုင် ဧကွေ
လား ချုပ်ဆောင် လား သင့် သည် ပညာ သဘော ကျ သို့ များ
များ ချုပ်ကြမလဲ။ ပါ သည်။

၁၄။ မိုးပြေကျေးရွာ၊ သာရဘွင်ကျေးရွာအုပ်စု တနင်္သာရီမြို့နယ်ဦးစာပေး ကဏ္ဍအလိုက် လုပ်ငန်းများအကျဉ်းချုပ်

ကျေးရွာအုပ်စုအလိုက် လုပ်ငန်းအကျဉ်းချုပ်		သို့မဟုတ်
စီမံကိန်း လုပ်ငန်း ခွဲအမည်	ခင်းမြေဧရိယာ	ခန့်မှန်း ကုန်ကျစရိတ်
၁. KG ကျောင်းဆရာတော်	ကျေး: +မ	၁၀၆
၂. မျှော်လင့်ကျက်	ကျေး: +မ	၃၁၅
၃. စားနပ်ရိက္ခာ (၈၀'x၅၀')	ကျေး: +မ	၁၅၈
၄. စတုဂံ (ယင်း) (၃၀၀'x၈၀'x၃၀)	မ	၁၅၀
၅. လမ်းကျွန်းကုန်လမ်း (ကျွန်း) (၁၅၀'x၃၀)	ကျေး: +မ	၂၀၀
၆. အုတ်ချွန်ပြင်	မ	၁၀၀
၇. လျှောက်စာ	မ	၁၅၀