

အုပ်စုစည်းဝေးမှတ်တမ်း

ပြည်ထောင်စု သမ္မတမြန်မာနိုင်ငံတော် အစိုးရ

စိုက်ပျိုးရေး၊ မွေးမြူရေးနှင့်ဆည်မြောင်းဝန်ကြီးဌာန

ကျေးလက်ဒေသဖွံ့ဖြိုးတိုးတက်ရေး ဦးစီးဌာန

တနင်္သာရီမြို့နယ်



လူထုဗဟိုပြု စီမံကိန်း

National Community Driven Development Project

(NCDDP)



ကျွေးကူးရေးရွာ၊ သာရဘွင်ကျေးရွာအုပ်စု၊ တနင်္သာရီမြို့နယ်

မာတိကာ

၁။	မြို့နယ်မြေပုံ	
၂။	ကျေးရွာအုပ်စုပြမြေပုံ (တည်နေရာ)	
၃။	အုပ်စုတွင်ပါဝင်သောကျေးရွာများစာရင်း	
၄။	ကျေးရွာအခြေခံအချက်အလက်များ	
၅။	လူထုပူးပေါင်းပါဝင်သော လူမှုဆန်းစစ်ခြင်းနှင့် အကဲဖြတ်ခြင်းလုပ်ငန်းစဉ် (PSA/PRA) အကျဉ်းချုပ်ဇယား	
၆။	ကျေးရွာဖွံ့ဖြိုးရေးအစီအစဉ်အတွက်အသုံးပြုခဲ့သော PRA tools များနှင့် တစ်ခုချင်းစီ အတွက် သုံးသပ်ချက်များ	
၇။	ကော်မတီဝင်များလှုပ်ရှားမှု ဓာတ်ပုံများ	
၈။	ကော်မတီဝင်များစာရင်း	
၉။	ကဏ္ဍအလိုက် ဦးစားပေးလုပ်ငန်းများ	
၁၀။	ကျေးရွာအချက်အလက် (ပုံစံ-၁)	
၁၁။	စီမံကိန်းစက်ဝန်း (ပုံစံ-၂)	
၁၂။	ကျေးရွာဖွံ့ဖြိုးရေး အစီအစဉ် (ပုံစံ-၃)	
၁၃။	ကျေးရွာအုပ်စုလုပ်ငန်းရွေးချယ်ခြင်း (ပုံစံ-၄)	
၁၄။	အစည်းအဝေးတက်ရောက်သူစာရင်း (ပုံစံ-၁၂)	
၁၅။	အစည်းအဝေးမှတ်တမ်း	
၁၆။	VDP အရည်အသွေးထိန်းချုပ်မှု	

၁။ တနင်္သာရီမြို့နယ်ပြ မြေပုံ

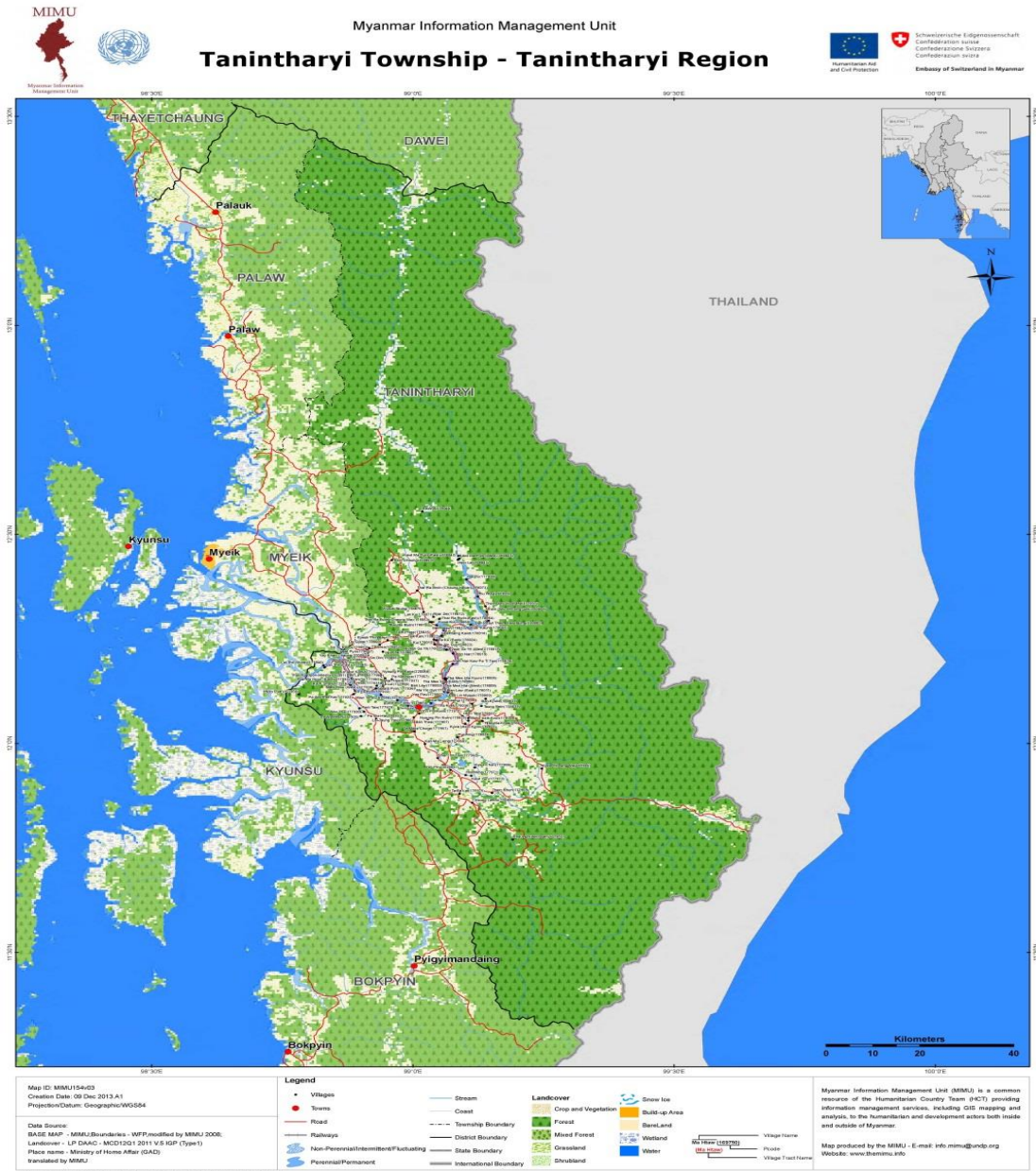

ကျွန်းကျေးရွာ၊ သာရဘွင်ကျေးရွာအုပ်စု၊ တနင်္သာရီမြို့နယ်

တနင်္သာရီမြို့နယ်၊ ကျေးရွာအုပ်စုများပြမြေပုံ

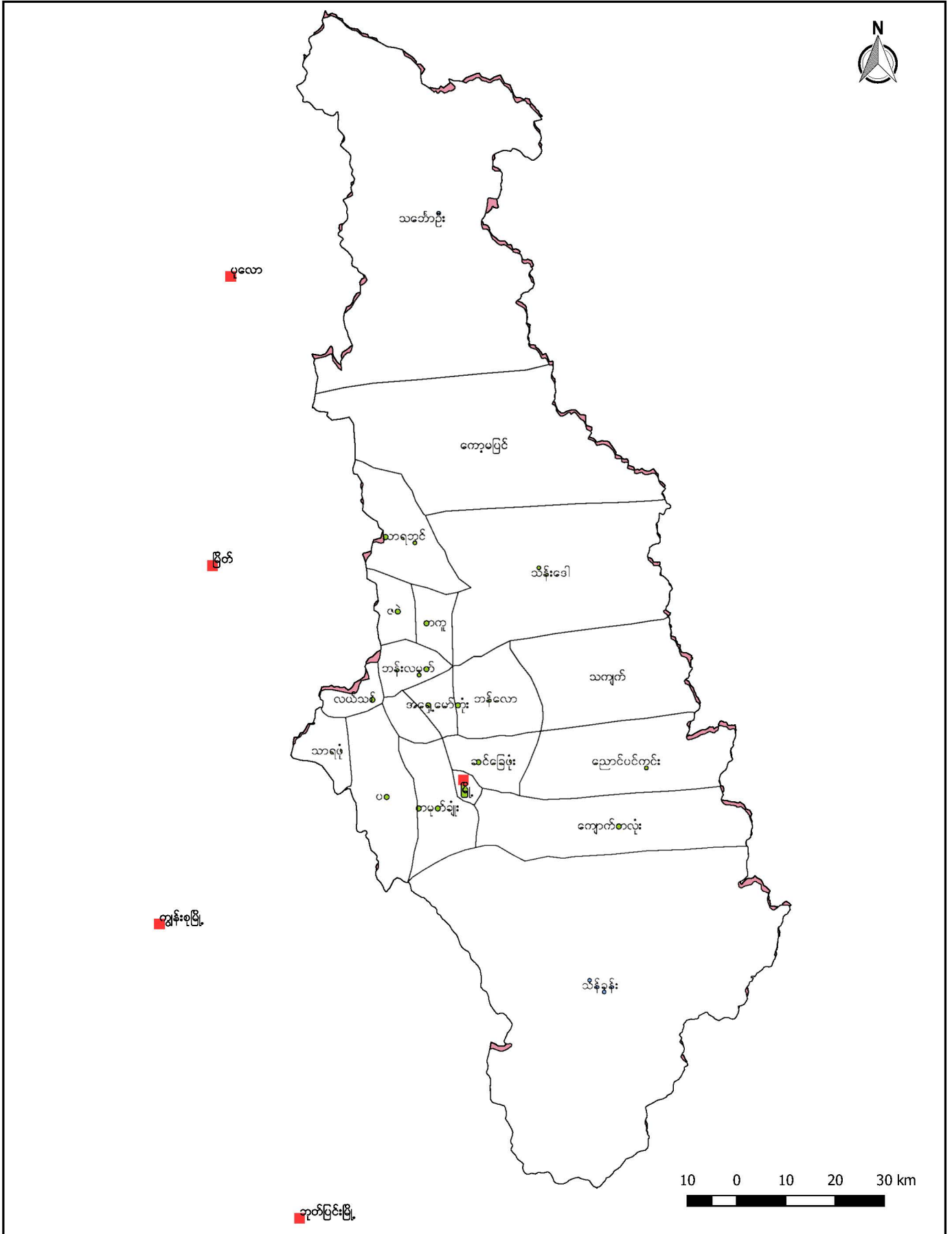

သာရဘွင်ကျေးရွာအုပ်စုမြေပုံ

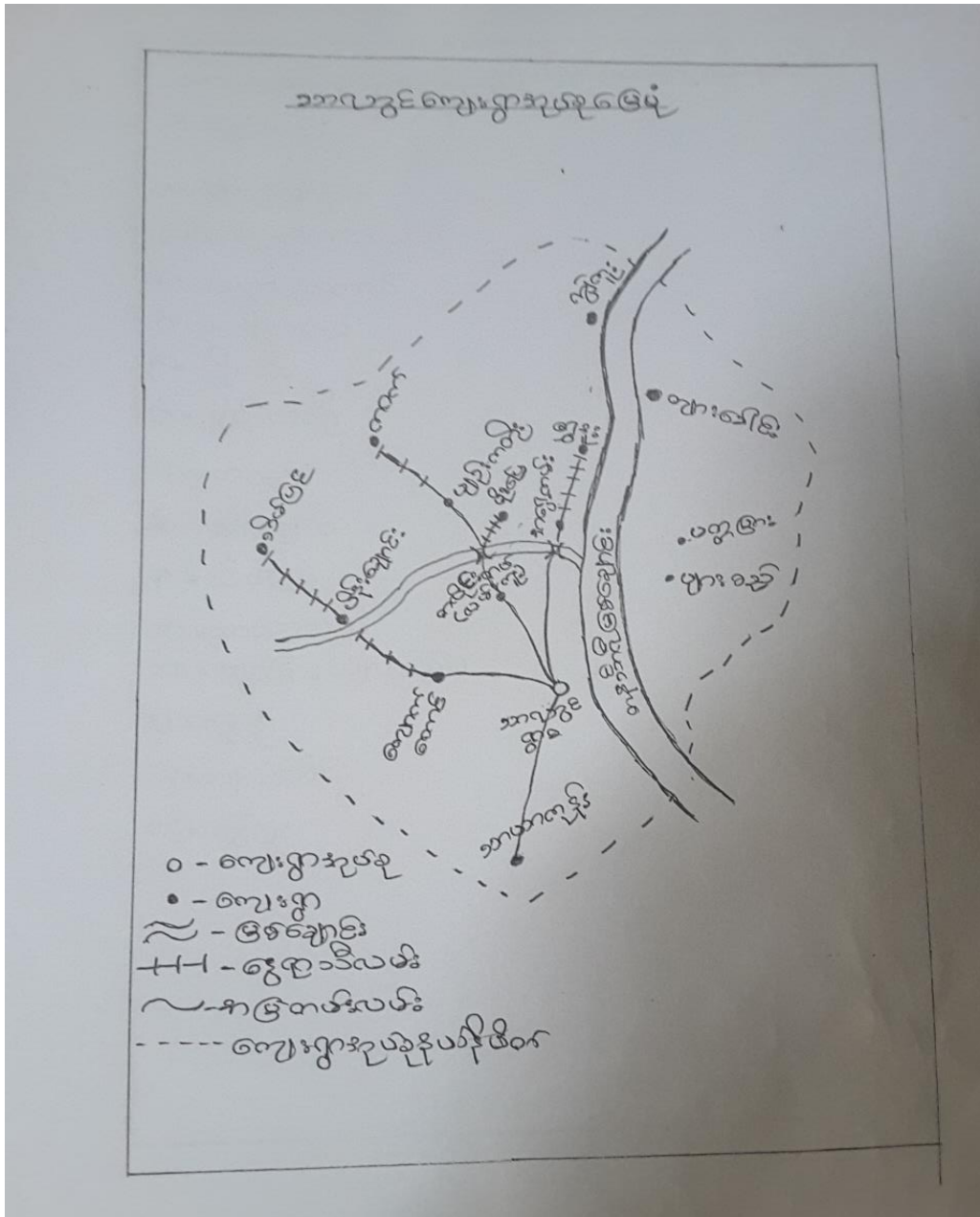

၃။ အုပ်စုတွင်ပါဝင်သောကျေးရွာများစာရင်း

၁။ သာရဘွင်ရွာမ

၂။ သာရဘွင်အရှေ့ကမ်း

၃။ ကျောက်တောင်

၄။ တလိုင်းတပ်

၅။ မိုးပြေ

၆။ ပျဉ်ကတိုး

၇။ ကဝက်

၈။ ပိန်းချောင်း

၉။ သိမ်ပြင်

၁၀။ သာယာကုန်း

၁၁။ ပတ္တမြား(ပျားစည်)

၁၂။ ရွှေအုံး

၁၃။ ကျားခေါင်း

၁၄။ ကျွဲကူး

၄။ကျေးရွာ အခြေခံအချက်အလက်များ

သာရကွင်ကျေးရွာအုပ်စု၊ ကွဲကူးကျေးရွာ၏အခြေခံအချက်အလက်များ

ကွဲကူးကျေးရွာသည်သာရကွင်ကျေးရွာ၏အရှေ့ဘက်ခြမ်းတွင်တည်ရှိပြီး၊ အလယ်ပိုင်းရှိ
 လှေဖြင့်ဆွေးလာရ၏။ အရှေ့ဘက်ကျေးရွာ၊ ရွှေခိုးကျေးရွာတို့နှင့်တစ်ဆက်တည်း တည်ရှိသော်လည်း
 ကမ်းလမ်း(အိုင်ကမ်း)ဖြင့်ဆွေးလာရသည့် ရွှေခိုးကျေးရွာအထိသာဆိုင်ကယ်လမ်းပေါက်သဖြင့်
 ၎င်းကျေးရွာတို့ရွှေခိုးကျေးရွာမှတစ်ဆင့်ရလမ်း(လှေ)ဖြင့်ဖြင့်ဆွေးရပါသည်။

ကွဲကူးကျေးရွာတွင် မဟာဗုဒ္ဓများကျေးရွာတို့အဖြစ် အိမ်ခြေ ၅၁ ရှိကာ အိမ်ထောင် ၅၅၉၀
 အမျိုးအစားရှိ (၂၀၁၂) ယောက် အမျိုးအစား (၂၄၈) ယောက်၊ ရွှေပေါင်း ၂၂၅၀ (၂၀၀) ယောက်
 ရှိပါသည်။ ကျေးရွာအုပ်စုရှိ မြေယာမှာ ဝိုင်းဖြစ်ပါသည်။ မြေအငါးမတ်ကျော်ရှိပြီး တွင်းအစပေါင်း
 ရေပေါင်း ၂၀၀၀ ရှိပြီး မည်သည့်ကျေးရွာ၏ ကမ်းခြေပေါ်တွင် ကွဲကူးကျေးရွာ၏ တစ်ဆက်တည်း
 အိမ်ခြေ (၂၄၈) အိမ်ခြေကမ္ဘာ့ကျေးရွာတို့အဖြစ် ဖြစ်ပါသည်။

ကွဲကူးကျေးရွာတွင် မုဒ္ဒကာအမျိုးအစားများသည် မဟာဗုဒ္ဓများဖြစ်သည့် နဂါးကုန်းကျေးရွာ၊
 တစ်ကျောင်းရှိကာ ရေတံတစ်ခုလည်း ရှိပါသည်။ ကမ္ဘာလမ်းပေးများသည် မြေအတွက်
 ကိုယ်တိုင်ပိုင်သည့် မြေပိုင်းတစ်ခုစီရှိပြီး ကျေးရွာတွင် အခြေခံဆောက်လုပ်မှုများ
 အတွက် ကျေးရွာရှိ မဟာဗုဒ္ဓကျောင်းထပ်တူသည့် မြေပိုင်းတစ်ခုစီလည်း ကျေးရွာရှိ
 မြေပိုင်းပေးသည့် မြေပိုင်းကျောင်းကျေးရွာတို့ဖြင့် နေထိုင်လျက်ရှိပါသည်။

ကွဲကူးကျေးရွာရှိ နဂါးကုန်းသည် လယ်အိုင် ၂၀ နှင့် မြေပိုင်းများဖြစ်သော ကွင်း၊ ရေ
 ကုန်း တို့ရှိပြီး မြေပိုင်း ၁၀၀ နှင့် မြေပိုင်း ၁၀၀ နှင့် ကွင်း ၅၀ နှင့် အိုင်များ ကျောင်းခြင်း
 သောလမ်းများ တို့ကို ပိုမိုဆိုးသော ကြည့်ရှုပြီးနောက် သော တောင်အလယ်ပိုင်း မြေ
 ဖြစ်ပါသည်။

ကွဲကူးကျေးရွာတွင် တစ်ခါတစ်ရံ နဂါးကုန်း သည် သာရကွင်ကျေးရွာ၏ မြေပိုင်းရှိ ကျေးရွာတွင်
 နဂါးကုန်း တို့ဖြင့် သီးခြားသော်လည်း တစ်ခုဖြစ်ပါသည်။ ကွဲကူးကျေးရွာသည် နဂါးကုန်းအား
 မုဒ္ဒကာအမျိုးအစား မဟာဗုဒ္ဓများ ပေးသော ကျေးရွာပေးပြီး လမ်းပိုင်း အချက်အချာ၊ အေးအိုင်၊ ပင်
 သည် ကျွန်ုပ်တို့ ကျေးရွာရှိ ကိုယ်တိုင်ပိုင်သည့် မြေပိုင်းတစ်ခုစီဖြင့် အခြေခံ
 များတို့ဖြင့် ဖွဲ့စည်းပေးပြီး မြေပိုင်းတစ်ခုစီဖြစ်ပါသည်။

၄။ ကျေးရွာအခြေခံအချက်အလက်များ

ကျေးရွာ၏ အခြေခံအချက်အလက်

- ဣန္ဒူးကျေးရွာ သည် သာရဘွင်ကျေးရွာအုပ်စုတွင် ပါဝင်
 တောကျေးရွာတစ်ရွာ ဖြစ်ပါသည်။ ၎င်းကျေးရွာသို့ ခရီးသွား
 ရောက်လျှင် ဖျေဖော်ဖြေ သွားရောက်ရပါသည်။ တနင်္သာရီမြစ်
 ချောင်း စားတောင်တစ်ခုရှိပါသည်။ ၎င်းကျေးရွာမှ အုပ်စုဗဟိုသို့
 ၂၅ မိုင်ကွာဝေးပြီး ဤကျေးရွာမှ အုပ်စုဗဟိုသို့ ဖွဲ့စည်းတွင် ၂၅ မိုင်
 ကွာဝေးပြီးပါသည်။ မိုးရာသီတွင် (၁၀:၃၀) နာရီ ကြာကြာပါ
 သည်။ ဣန္ဒူးကျေးရွာတွင် ရေအိုင်တောလျှိုးစား ခုခံပေါင်း ၅
 (၅)ခုရှိပြီး ရေအိုင် ၎င်းအားလုံး သည် ပုဒ္ဓိကာသာကို ကြီး
 ကွယ်ပုံဖြင့် ခံနိုင်ပါသည်။ ကာသာကျေးရွာတွင် အင်းကြီး
 ကျောင်းနှင့် စေတီများကို တည်ထားကိုးကွယ်ခံပါသည်။
 ဗဟိုစွမ်း (၂)ခုရှိပြီး နှင့် (၅)ခုနှင့် နှင့် အထက်ဘက်ရှိ ပွယ်အိုင်
 (၁၀)ခု ရှိ ရေအိုင် သည်။ ကျေးရွာအတွက် စားစားပေးစား
 မရှိပါ။ ပညာရေးတွင် မူလကျေးကျောင်းရှိပြီး ကျား
 ကျောင်းပညာရှင်များမှာ ရာဇဝေမှ ငှားရမ်းနေပါသည်။
 လက်မှုပညာရှင်တစ်ဦးမှာ ရှာတွင်သာ ရေအိုင်သူရှိပါသည်။
 လမ်းပန်းဆက်သွယ်ရေးအတွက်တွင် မြေလျှင် (သို့မဟုတ်)
 ဖြေဖြေ သွားရောက်ပါသည်။

- မိုးရာသီတွင် မိုးများတောအချိန်ဖြင့် ရေချိုရေစိတ်
 လများတွင် ရေကြီးခြင်း စားအန္တရာယ်ရှိပါသည်။

၅။ လူထုပါဝင်သော လူမှုဆန်းစစ်ခြင်း အကျဉ်းချုပ်

လူမှုဆန်းစစ်ခြင်းပါဝင်သော လူမှုဆန်းစစ်ခြင်း နှင့် အကျဉ်းချုပ် ဖယ်လင်းခွင့်

စဉ်	အကြောင်းအရာ	မေးမြန်းစဉ်	ရရှိသည့်အချက်
၁။	ကုသိုလ်မှုပေးမှု	ကော်မတီဝင်၊ ကျေးဇူးတင်သူများ	ကုသိုလ်မှုပေးမှုအတွက် လူမှုဆန်းစစ်ခြင်း ဖယ်လင်းမှုနှင့် ဖွဲ့စည်းပုံအခြေခံဥပဒေအရ လုပ်ငန်းဆောင်ရွက်ခြင်း
၂။	ဆိုင်ခွန်ပေးမှု	ကော်မတီဝင်၊ ကျေးဇူးတင်သူများ ကျေးဇူးတင်သူများ	ကုသိုလ်မှုပေးမှုအတွက် အခွန်ပေးမှုနှင့် ခွန်ပေးမှု ပေးဆောင်ခြင်းနှင့် ဆိုင်ခွန်ပေးမှုပေးခြင်း စီမံကိန်းအရ ဆောင်ရွက်ခြင်း
၃။	အခွန်ပေးမှု	ကျေးဇူးတင်သူများ	ဖွဲ့စည်းပုံအခြေခံဥပဒေအရ အခွန်ပေးမှုပေးခြင်း
၄။	အဖွဲ့အစည်းပေးမှု	ကော်မတီဝင်၊ ကျေးဇူးတင်သူများ	အဖွဲ့အစည်းပေးမှုနှင့် အဖွဲ့အစည်းပေးမှုပေးခြင်း
၅။	ပေးဆောင်မှု	ကျေးဇူးတင်သူများ	အဖွဲ့အစည်းပေးမှုနှင့် အဖွဲ့အစည်းပေးမှုပေးခြင်း
၆။	ပြဌာန်းချက်	ကော်မတီဝင်၊ ကျေးဇူးတင်သူများ	အဖွဲ့အစည်းပေးမှုနှင့် အဖွဲ့အစည်းပေးမှုပေးခြင်း

၅။ လူထု ပူးပေါင်းပါဝင်သော လူမှု ဆန်းစစ်ခြင်းနှင့် အကဲဖြတ်ခြင်း လုပ်ငန်းစဉ် (PSA/PRA) အကျဉ်းချုပ်

စဉ်	အကြောင်းအရာ	ရက်စွဲ	ဦးတည် အုပ်စု	တက်ရောက်သူ			အဓိကဆွေးနွေးချက်များ
				ကျား	မ	ပေါင်း	
၁	လူမှု/စီးပွားရေးအဆင့် သတ်မှတ်ခြင်း (Wealth Ranking)	18.2.17	ချမ်းသာ၊ အလယ်လတ်၊ ဆင်းရဲ အုပ်စုများ	17	23	40	ကျေးရွာလူထုအတွင်းရှိထိခိုက်လွယ်အုပ်စုများကို သိရှိစေရန်၊ စီမံကိန်း၏အကျိုးခံစားမှုဦးရေကိုသိရှိစေရန်
၂	ရာသီခွင်ပြကွဲဒီဇိုင်း (Seasonal Calendar)	18.2.17	ကော်မတီဝင်များ နှင့်ကျေးရွာလူထု	17	23	40	ကျေးရွာလူထု၏အားလပ်ချိန်များ၊ ဝင်ငွေအနည်းဆုံးအများဆုံးလ၊ ကျေးရွာ၏အဓိကအသက်မွေးဝမ်းကျောင်းများကိုသိရှိစေရန်
၃	ကျေးရွာ လူမှုရေး၊ သံယာဇာတပြမြေပုံ (Social Map & Resource Map)	18.2.17	ကော်မတီဝင်များ နှင့်ကျေးရွာလူထု	17	23	40	ကျေးရွာ၏ဖွံ့ဖြိုးမှုလိုအပ်ချက်များ၊ အဓိကအရင်းအမြစ်များ၊ အထင်ကရနေရာများ၊ အခြေခံအဆောက်အအုံများ၊ လမ်းပန်းဆက်သွယ်ရေးအခြေအနေများ၊ အသက်မွေးဝမ်းကျောင်းများကိုသိရှိစေရန်
၄	ပင့်ကူအိမ်ကွန်ယက် (Spider Web)	18.2.17	ကော်မတီဝင်များ နှင့်ကျေးရွာလူထု	17	23	40	အမျိုးသား/သမီးများ၏ အခွင့်ရေးတန်းတူညီမျှ ရှိ/မရှိကိုသိရှိစေရန်၊ အမျိုးသား/အမျိုးသမီး၏အားနည်းချက်/အားသာချက်များကိုသိရှိစေရန်

ကျွဲကူးကျေးရွာ၊ သာရသွင်ကျေးရွာအုပ်စု၊ တနင်္သာရီမြို့နယ်

၅	အဖွဲ့စည်းချိတ်ဆက်ပုံ (Venn Diagram)	18.2.17	ကော်မတီဝင်များ နှင့်ကျေးရွာလူထု	17	23	40	ကျေးရွာအတွင်းမည့်သည်အဖွဲ့အစည်းများရှိနေသည်ကိုသိရှိစေရန်၊အဖွဲ့အစည်းတစ်ခုခုတစ်ခုမည့်ကဲ့သို့ချိတ်ဆက်လုပ်ဆောင်နေသည်ကိုသိရှိစေရန်
၆	ကျေးရွာ၏ (၅) နှစ်စာ ဦးစားပေးစီစဉ်ပြဇယား (Metric Ranking)	18.2.17	ကော်မတီဝင်များ နှင့်ကျေးရွာလူထု	17	23	40	ကျေးရွာလူထု၏အဓိကလိုအပ်ချက်ကိုသိရှိစေရန်၊ကျေးရွာ၏အနာဂတ်ကိုအကောင်အထည်ဖော်နိုင်ရန်၊ကျေးရွာ၏အခက်အခဲကိုဖြေရှင်းနိုင်ရန်

၆.၁။ ဥစ္စာနေကြွယ်ဝမှု အဆင့် သတ်မှတ်ခြင်း

ဥစ္စာနေကြွယ်ဝမှုအဆင့်သတ်မှတ်ခြင်း
 သာသနာ့ဦးစီးဌာန၊ ကျွဲကူးကျေးရွာ

အဆင့်သတ်မှတ်ချက်	ပိုင်ဆိုင်မှု	အရေအတွက်	ရာခိုင်နှုန်း
အဆင့် ၁	ကျွဲ၊ ငှက်၊ ကြက်၊ ငှက်၊ လှေ၊ ရေ၊ ပင်၊ ကျွဲ၊ ငှက်၊ ရေ၊ ပင်	၇	၁၃.၄၆%
အဆင့် ၂	ကျွဲ၊ ငှက်၊ ငှက်၊ ငှက်၊ ရေ၊ ပင်	၃၀	၅၇.၆၉%
အဆင့် ၃	ကျွဲ၊ ငှက်၊ ငှက်	၁၅	၂၈.၈၄%
	စုစုပေါင်း	၅၂	၁၀၀%

ကျွဲကူးကျေးရွာရှိ ဥစ္စာနေကြွယ်ဝမှုအဆင့်သတ်မှတ်ခြင်းမူဝါဒကို အောက်ဖော်ပြပါအတိုင်း ဖြစ်စေရန် ရည်ရွယ်ချက်ဖြင့် ရေးဆွဲထားပါသည်။

- အဆင့် ၁ သတ်မှတ်ချက်မှာ ကျွဲ၊ ကြက်၊ ငှက်၊ လှေ၊ ရေ၊ ပင်၊ ကျွဲ၊ ငှက်၊ ရေ၊ ပင် ပိုင်ဆိုင်မှုဖြင့် ဖြစ်စေရန် ရည်ရွယ်ချက်ဖြင့် ရေးဆွဲထားပါသည်။
- အဆင့် ၂ သတ်မှတ်ချက်မှာ ကျွဲ၊ ငှက်၊ ငှက်၊ ငှက်၊ ရေ၊ ပင် ပိုင်ဆိုင်မှုဖြင့် ဖြစ်စေရန် ရည်ရွယ်ချက်ဖြင့် ရေးဆွဲထားပါသည်။
- အဆင့် ၃ သတ်မှတ်ချက်မှာ ကျွဲ၊ ငှက်၊ ငှက် ပိုင်ဆိုင်မှုဖြင့် ဖြစ်စေရန် ရည်ရွယ်ချက်ဖြင့် ရေးဆွဲထားပါသည်။

၆.၁။ ဥစ္စာနေ ကြွယ်ဝမှု အဆင့် သတ်မှတ်ခြင်း

အမျိုးအစား	ပိုင်ဆိုင်မှု သတ်မှတ်ခြင်း	အိမ်အောင်းစု စာရင်းအရ	%
ချမ်းသာ	ဥပျာဉ်(၄၀၀)၊ ဆိုင်ကယ်(၁)၊ ကျွဲ(၁၀၀၀၀၀) ဆိုင်(၂)၊ ဆိုင်၊ ခေါ်၊ ဇိတ်၊ ဇာ၊ ပျဉ် တာဝန် အိမ်၊ ဆိုင်ကယ်(၁)စီး	10	14.11%
အလယ်အလတ်	ဥပျာဉ်(၃၀၀)၊ ဆိုင်ကယ်(၁)စီး၊ ပျဉ် တာဝန်အိမ်၊ ကျွဲ(၄)ကောင် ဇွဲ(၄)ကောင်၊ ဝက်၊ ဩက်၊ သဲ	21	29.86%
ပိုင်းပါး	ဝါးအိမ်၊ ကျွဲ၊ အလှူ၊ ဇာ၊ ချုပ်ကိုင်သူ	22	30.81%
အလွယ်ဆင်းရဲ	ဥပျာဉ် အိမ်တွင် အိမ်အောင်းအလှူလှူ ခြင်း၊ ကျွဲ၊ ကျောင့်၊ သား၊ နွား၊ ကျောင့်၊ သား	10	28.22%

ဥစ္စာခန့်အားပေးသောထုတ်မြတ်

- ကျေးဇူးတင် ဥစ္စာခန့်အားပေးသောထုတ်မြတ်ကောင်ချင်းမှာ သစ်၊ ဘေး အ
လယ်လက်၊ အုပ်စု၊ နွားပါး၊ အုပ်စုဒွါ၊ အဖွဲ့အစည်း၊ အုပ်စုဟု၊ ပု
(၄၇)မျိုး ထွက်လာပါသည်။

ထူးသည့်အားဖြင့် ငါး၊ ဝက်၊ ငှက်၊ ငှက်ပျံ၊ အဖျားဆေး၊ ပျောက်ဆေး၊ ပျောက်ဆေး
ဆေး၊ ဆေး (၃)) ဆေး၊ ပန်း၊ ကြေး၊ ဝက်၊ ပျောက်ဆေး ဆေး၊ အဖျားဆေး၊
ပျောက်ဆေး ဆေး၊ အဖျားဆေး (၁၄.၁၁%) ဝက်
ထွက်လာပါသည်။

အလယ်အလတ် အဖျားဆေး ငှက်ပျံ (၃၈၈)၊
ဆေး (၁) ဝက်၊ ပျောက်ဆေးဆေး၊ ကြေး (၄) ကြေး၊ နွား (၄)
ကြေး၊ ကြေး၊ ကြေး၊ ဝက်၊ ပျောက်ဆေး ကြေး၊ ဆေး (၂၁) ဝက်၊
(၂၁) ဝက်၊ ကြေး၊ အဖျားဆေး (၂၀.၈၆%)
ထွက်လာပါသည်။

နွားပါး၊ ကြေး၊ ကြေး၊ ကြေး၊ ကြေး၊ ကြေး၊ ကြေး၊ ကြေး၊ ကြေး၊ ကြေး
ကြေး (၂၂) ဝက်၊ ကြေး (၃၆.၈၁%)
ထွက်လာပါသည်။

အဖျားဆေး၊ ကြေး၊ ကြေး၊ ကြေး၊ ကြေး၊ ကြေး၊ ကြေး၊ ကြေး၊ ကြေး
ကြေး (၁၀) ဝက်၊
ကြေး (၂၄.၂၂%) ထွက်လာပါသည်။

အဖျားဆေး၊ ကြေး၊ ကြေး၊ ကြေး၊ ကြေး၊ ကြေး၊ ကြေး၊ ကြေး၊ ကြေး
ကြေး (၁၀) ဝက်၊
ကြေး (၂၄.၂၂%) ထွက်လာပါသည်။

၆.၃။ရာသီခွင်ပြ ပြက္ခဒိန်

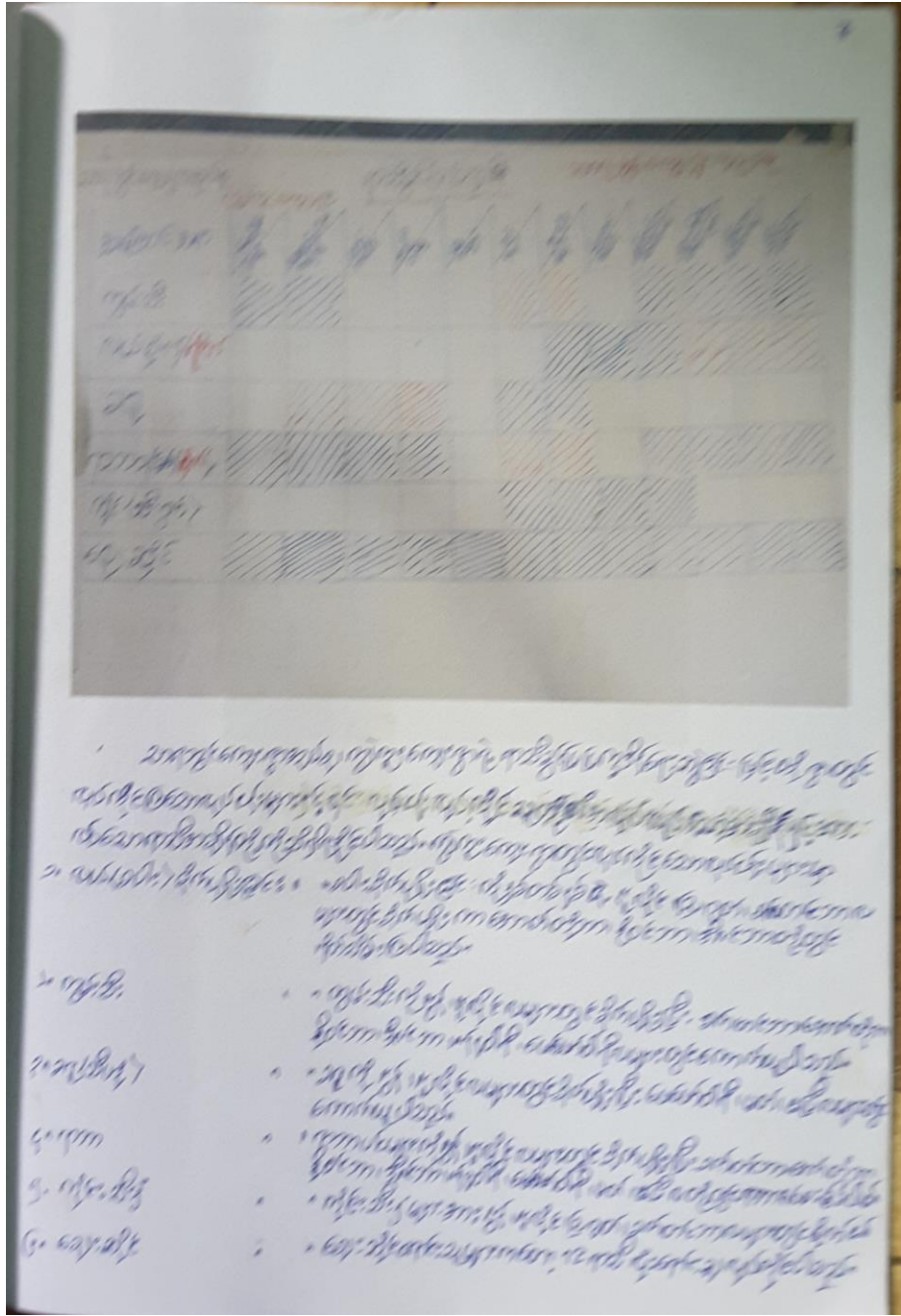

၆.၂။ ရာသီခွင်ပြက္ခဒိန်

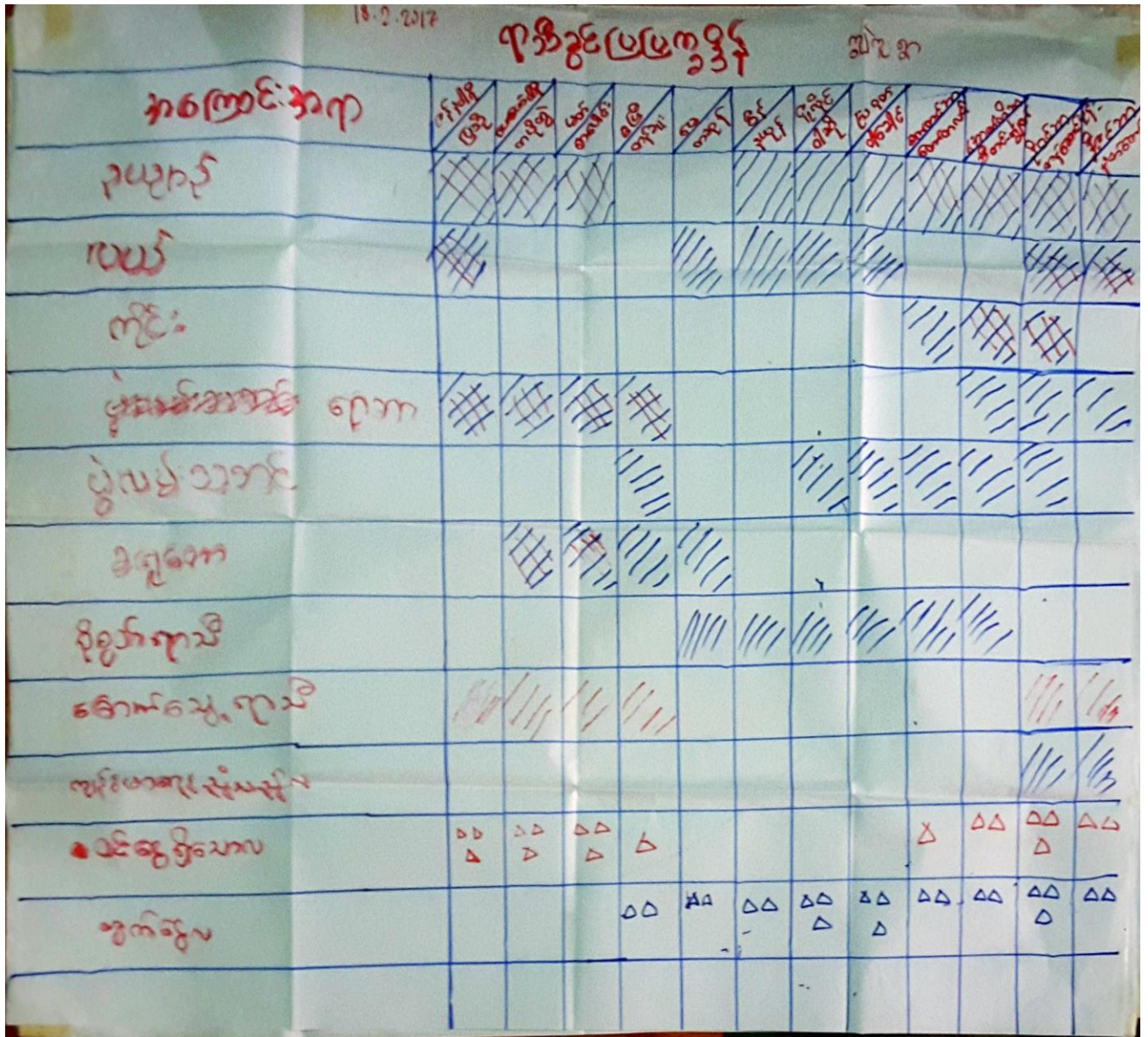

ကျွန်းကျေးရွာ

ရာသီခွင်မဏ္ဍိကားမှ
ဆန်းစစ်မှုရလဒ်

သာရဘွင်ကျေးရွာ
အုပ်စု

- (ကွမ်းသုည) လယ်၊ ကျွန်း၊ ကျောက်၊ ခုရှင်ဟေ(သိဟို)ပင်၊ စသည့် သို့ ဖြစ် အသက်မွေးဝမ်းကျောင်း မြေဧက
- အိမ်ထောင်စု(ဒေ)ခွဲရှိ ၃၊ (၂၀)အိမ်ခြေ(ကွမ်းသုည)၊ (၂၀)အိမ်ခြေ(လယ်)၊ (၁၃)အိမ်ခြေ(ကျွန်း)၊ (၅)အိမ်ခြေ(ကျောက်)၊ (၅)အိမ်ခြေ(ခုရှင်ဟေ)၊ (၅)အိမ်ခြေ(သိဟို)ပင်
- (ဝေငွေ) လများမှာ - ကျိတ်ပြီ မှတ်တမ်း မေပေးပါပြီ၊ မတ်လများတွင် ဝေငွေ ရရှိ ၃၊ (၁၀)သို့လများမှာ (ကွမ်းသုည) ၅ ထွက်ကော သီးနှံများ ထို့ပြင် ပြင်ဆင်ခြင်းဖြင့် ဝေငွေ ရရှိ ၃ သည်။
- အောက်တိုဘာ၊ နိုဝင်ဘာ၊ ဒီဇင်ဘာ လများမှာလည်း (ကျွန်း) ခြောက်ပျိုးခြင်းမှ ထွက်ရှိကော သီးနှံများဖြင့် ဝေငွေ ရရှိ ၃ ဖြစ်သည်။
- (ထွက်ငွေ) ကျန်ကော လများတွင် ထွက်ငွေ များ ဖြစ်သည်။ ကျွန်း၊ (၅)ထွက်၊ (၅)ထွက်၊ (၅)ထွက် လများမှ ငွေများ သို့မဟုတ် ထွက်သည်။
- (၅)လမ်း သဘင်လမှာ - ဝန်ခွဲလပင် ဖြစ်သည်။ မုန့် သာယာမည်ကျေး မုန့်အဖို့ (၅)လမ်းသဘင်များ ကျင်းပခြင်းဖြစ်သည်။
- ကျန်းမာရေး ညီကောလ သတ်မှတ်ရာတွင် ဝန်ဆောင်မှုများ လုပ်ငန်း ပုံစံကောလ ပင် ဖြစ်သည်။
- အများစု သီးနှံ အသက်မွေးဝမ်းကျောင်း ကောက်ခံခြင်း၊ ကွမ်းသီး ထုတ် ခုရှင်ဟေကော၊ ဟင်းသီးဟင်းရွက် စသည်များ
- အများစု သီးနှံ ခွင့် အများစု သား လုပ်ငန်း၊ ဝန်ထုပ်ပေးခြင်း
- အများစု သား များမှ ကာပို ခိယု မုန့်၊ ကျား၊ မြေ၊ ရေ သို့မဟုတ် လက်ခံယူကော ဖြစ်သည်။

၆.၄။ပင့်ကူအိမ်ပြဇယား

10

ပင့်ကူအိမ်ပြဇယား

၁. အပူအအေး ၆. လေအေး
 ၂. ပူအေး ၇. လေပူ
 ၃. နေရောင် ၈. အပူအအေး
 ၄. ရေအေး ၉. အပူအအေး
 ၅. ရေပူ ၁၀. အပူအအေး

ကျွန်းကျွန်းပင်ပင်အိမ်ပြဇယားကို ဖြည့်စွက်ရန်အတွက် အပူအအေး
 တွင် မောက်၊ လေးများကလေးများကလေးများကလေးများကလေးများကလေးများကလေးများကလေးများ
 ကလေးများကလေးများကလေးများကလေးများကလေးများကလေးများကလေးများကလေးများကလေးများ
 ကလေးများကလေးများကလေးများကလေးများကလေးများကလေးများကလေးများကလေးများကလေးများ
 ပုံကလေးများကလေးများကလေးများကလေးများကလေးများကလေးများကလေးများကလေးများကလေးများ
 များကလေးများကလေးများကလေးများကလေးများကလေးများကလေးများကလေးများကလေးများကလေးများ
 ကလေးများကလေးများကလေးများကလေးများကလေးများကလေးများကလေးများကလေးများကလေးများ
 ပုံကလေးများကလေးများကလေးများကလေးများကလေးများကလေးများကလေးများကလေးများကလေးများ

၆.၄။ ကျားမရေးကဏ္ဍ(၂)ပင့်ကူအိမ်ပြ မြေပုံ

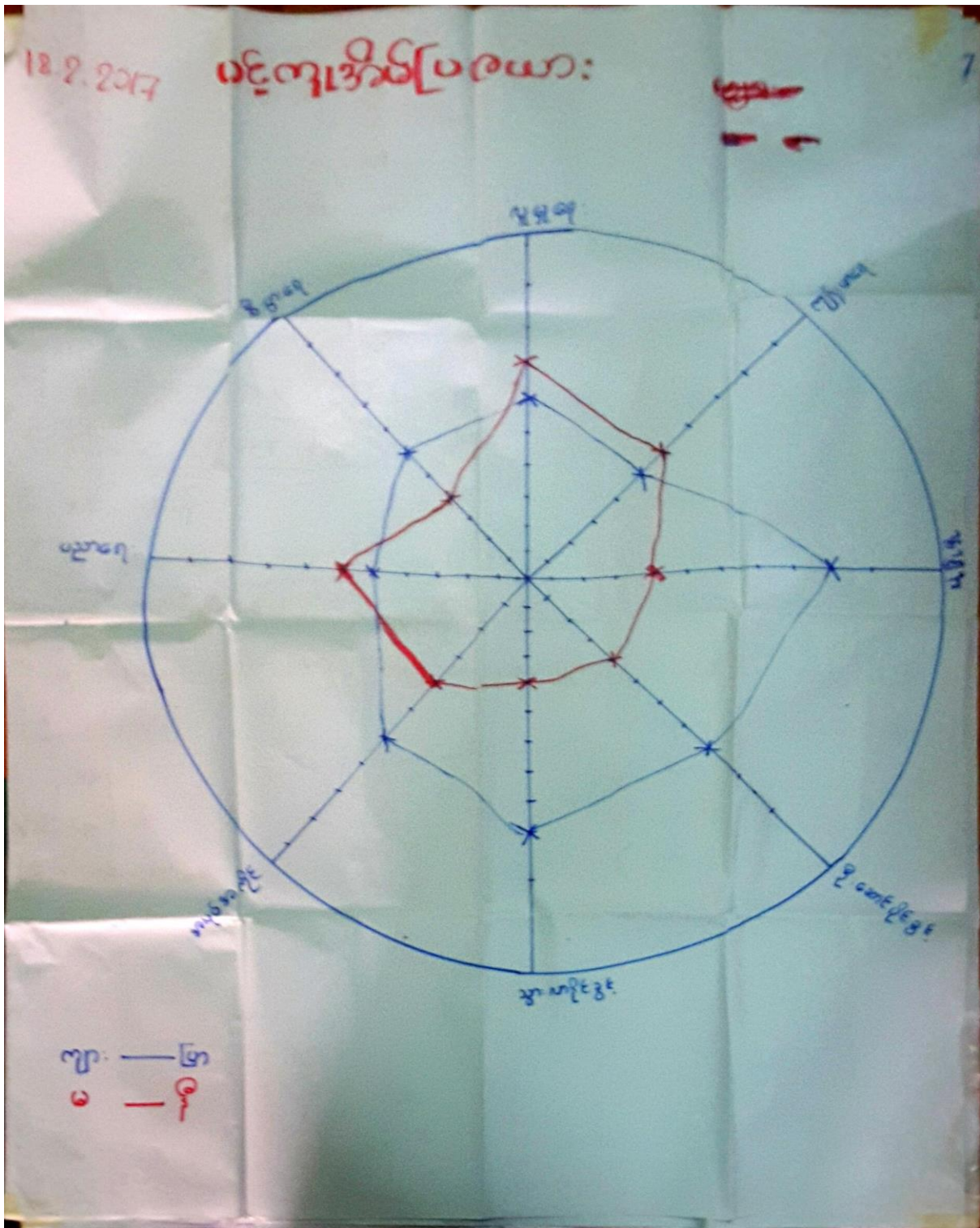

ကျွေးကျားရွာ၊ သာရဘွင်ကျေးရွာအုပ်စု၊ တနင်္သာရီမြို့နယ်

ကျွေးမွေးရေး

သာရတွင်ကျေး
ရွာအုပ်စု

ပင်တူအိမ်ထောင်ရေး

- အမျိုးသမီးတို့၏ ဦးဆောင်ခွင့်၊ အားလပ်ရက်ခွင့်၊ အလုပ်
အကိုင်၊ ဝန်ထမ်းအားနည်းစေခြင်း၊ လေ့လာ - အမျိုးသားများ၏
ဦးဆောင်ခြင်းထက် အများဆုံးဖြစ်ပြီး အမျိုးသမီးများမှာ
အိမ်ထောင်ရေးနှင့်ပင် အချိန်တိုင်းအခြေအနေအထားဖြစ်။
- အမျိုးသမီးများသည် ပညာရေးနှင့် လူမှုရေးတွင် အမျိုး
သားများထက်သာနေပါသည်။
- အမျိုးသားများသည် ပညာရေးကို ဦးစားပေးသည့်အပြင်
မရှိဘဲပင်။ အားလပ်ရက်ခွင့်၊ အိမ်ထောင်ရေးတွင် မူလကျိုး
အောင်လျှင် အလုပ်တိုင်းဆက်တက်ရန်အတွက် ဖွဲ့စည်း
သုံးစွဲရန်နှင့် အခြားအခြေအနေအထား အမျိုးသားများ
၏ကလေးအရွယ်ကတည်းက ဝင်ရောက်ရခြင်းအတွက်
ပညာပေးဆက်သင်ခြင်းပင်။ ဝင်ရောက်အောင်
အလုပ်ကိုပင် ဦးစားပေးလျက်ရှိပါသည်။

၆.၅။ အဖွဲ့စည်းချိတ်ဆက်မှုပြ ဇယား

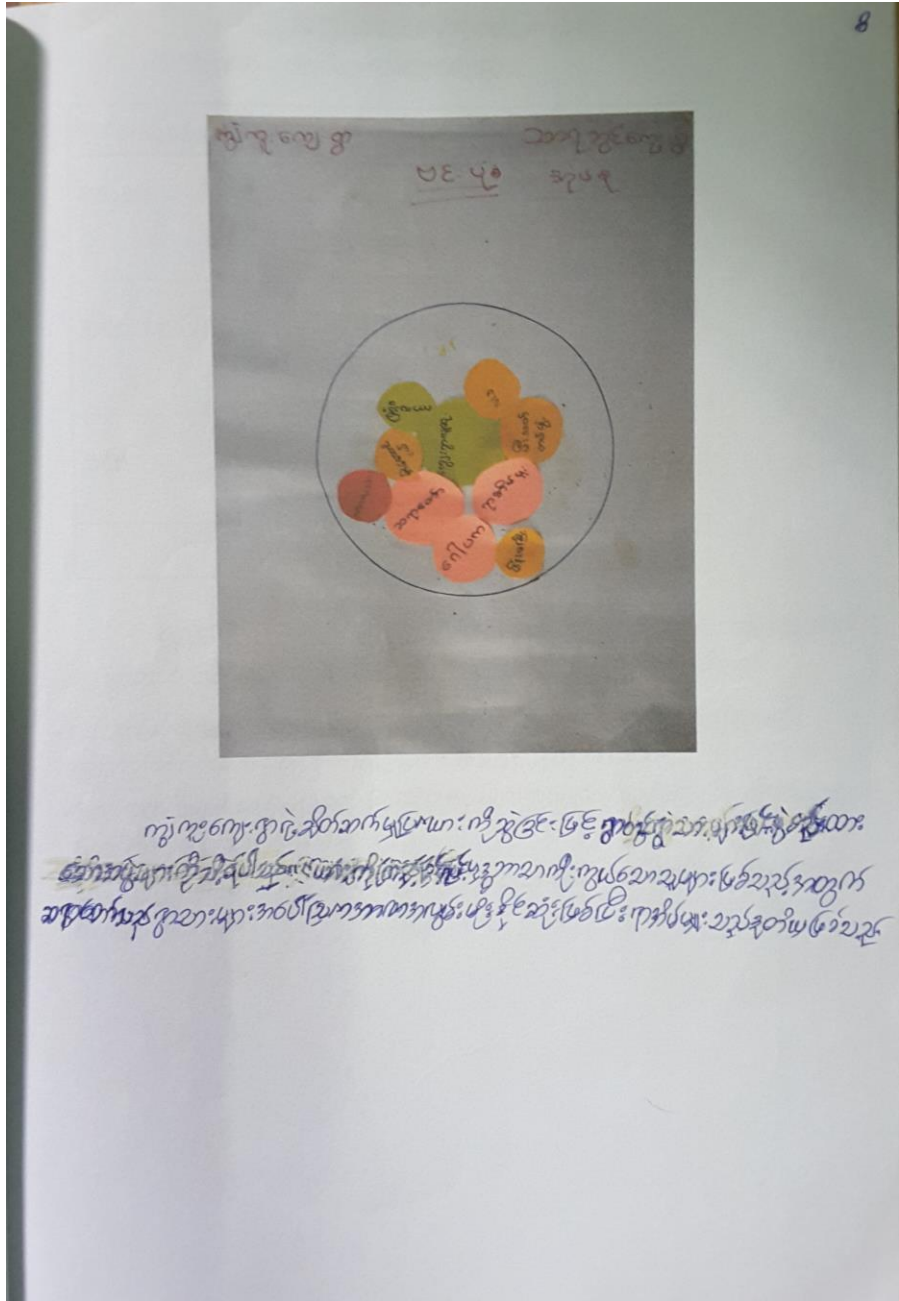

၆.၆။ Venn ချိတ်ဆက်မှုပြ မြေပုံ

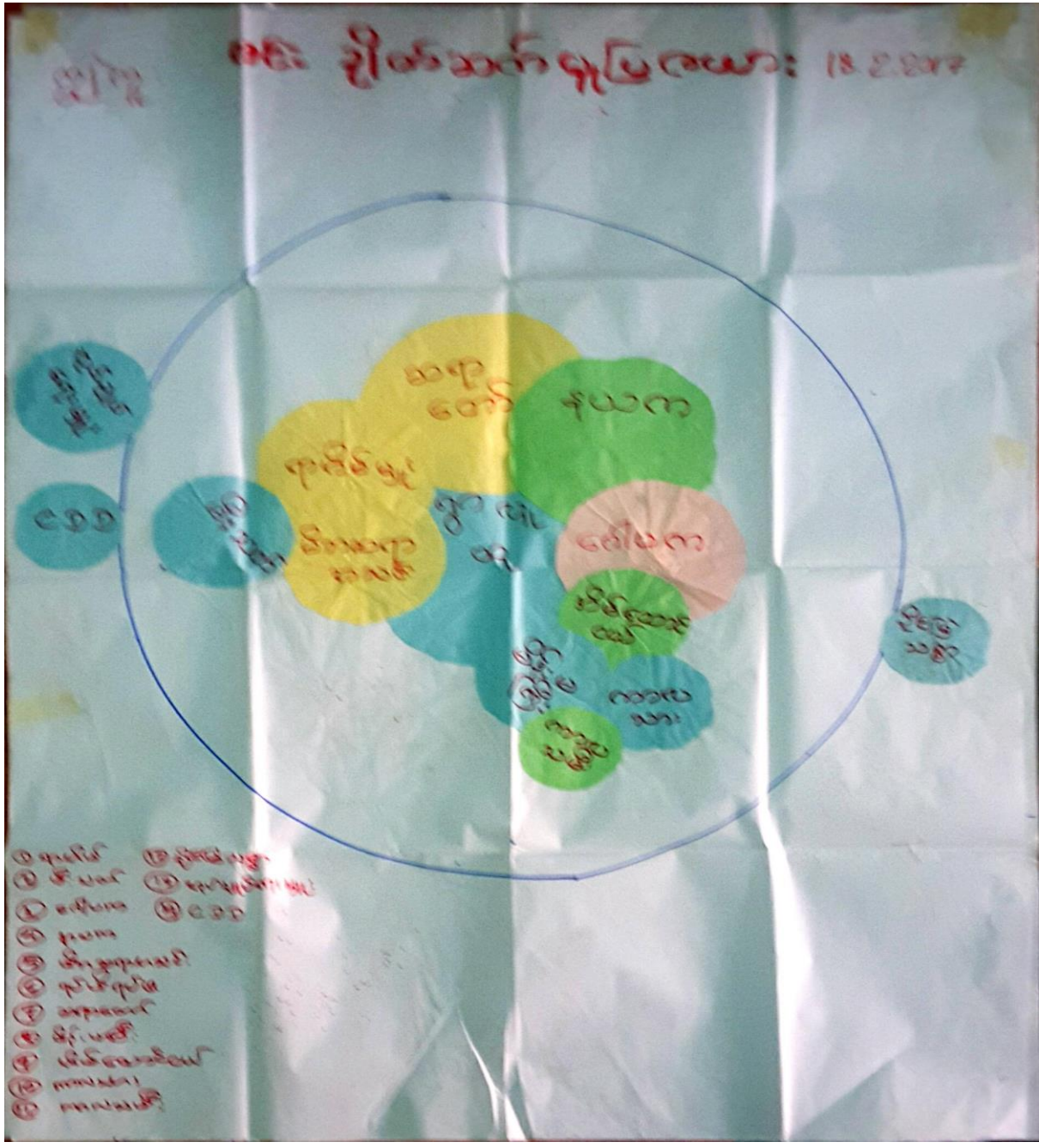

၆.၆။ ကျေးရွာအရင်းမြစ်ပြမြေပုံ

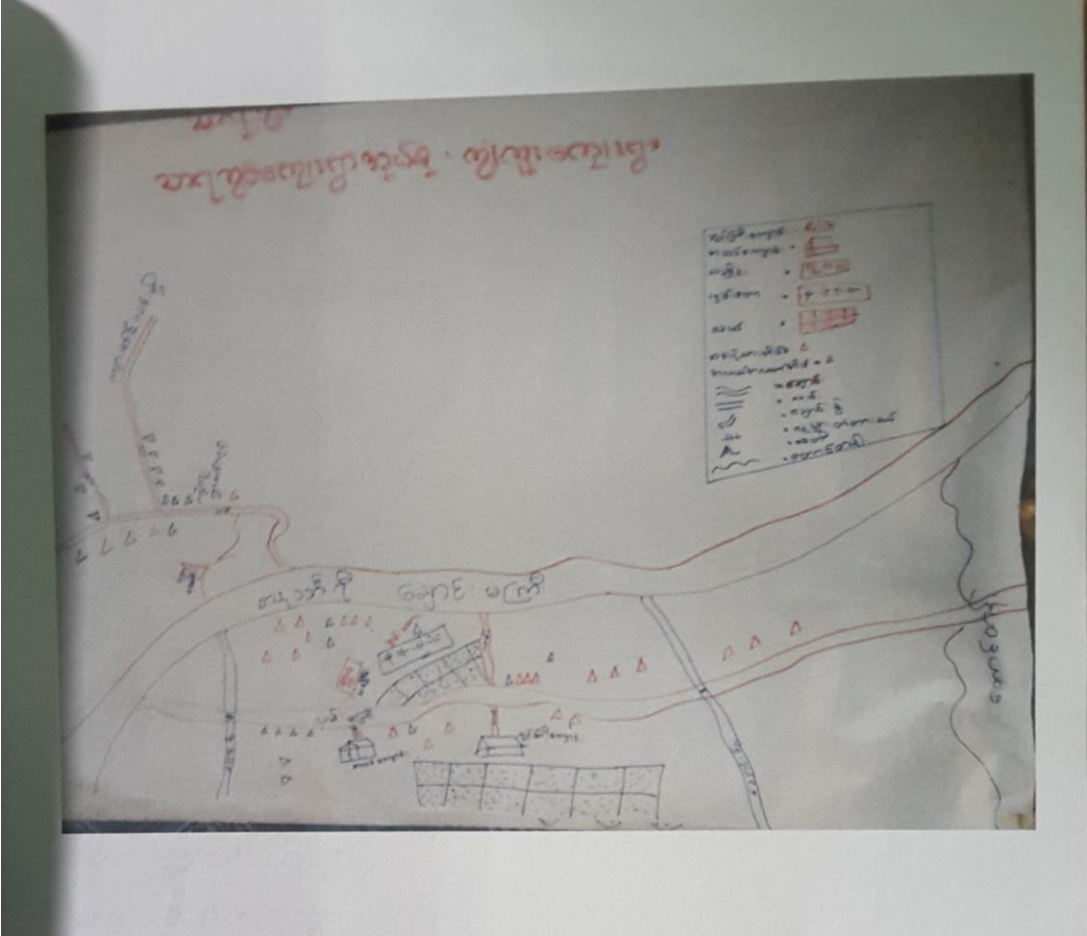

၆.၃။ ကျေးရွာ လူမှုရေးပြ သံဃာဇာတပြ မြေပုံ

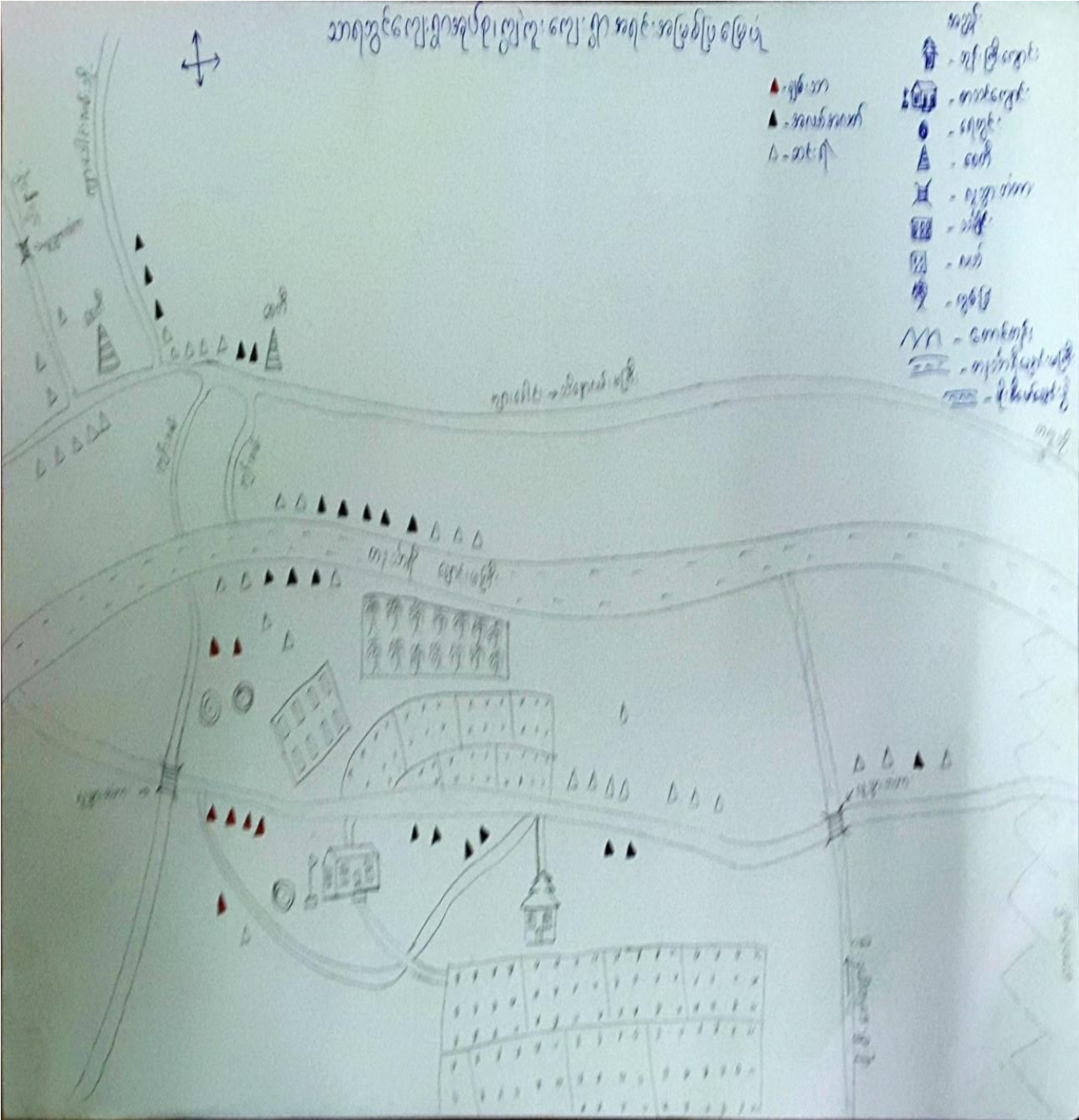

ကျွန်းကျေးရွာ လူမှုရေးနှင့် အခြားအခြေအနေပုံ (ကျေးဇူးတင်ပျက်နှင့်အနီးစေ့ချက်) အရောင်းဆိုင်

- လတ်ပတာများ၊ သစ်တောများ၊ ချောင်း၊ တောတောင်များကို နှိုင်းပြီး အသက်မွေးဝမ်းကျောင်း ဖြစ်သည်။
- ကုန်သွယ်ခြင်း ချောင်းကမ်းတွင် တည်ရှိသော ကျေးရွာပင် ဖြစ်သည်။ ကုန်သွယ်ခြင်း ချောင်းကမ်းဘက်ရှိ စီးဆင်းနေသော ချောင်း ဖြောင့်လှယ် များ ကျိတ်စွေရပါသည်။ ကုန်သွယ်ခြင်းကမ်းတွင် တည်ရှိသော တောင်၊ ချောင်းပျိုး၊ ရေအိုင်၊ အား ချိတ်ပျိုး ဖြစ်သည်။
- (ကျေးဇူး) နေရာကို အခြေအနေဖြင့် ချိတ်ပျိုး ဖြစ်ပြီး အသက်မွေးဝမ်းကျောင်း ဖြစ်သည်။
- လမ်းပန်း ဆက်သွယ်ရေး ဖြောင့်လှယ်သော တောင်၊ စီးပွားရေး၊ လူမှုရေး၊ ပညာရေး၊ ကျန်းမာရေး စသည်တို့မှာ ဖွံ့ဖြိုးမှု ရှိနေပါသည်။
- ကုန်သွယ်ခြင်း များအား ကျိတ်ပျိုး ဖြစ်ပြီး ဖြစ်သည်။
- ဆက်သွယ်ရေး ဖြောင့်လှယ်မှု (လမ်း၊ တံတား)
- ပညာရေး ဖြောင့်လှယ်မှု (ပညာရေး၊ အားလုံးပညာရေး)

၆.၅။ ကျားမရေးရာကဏ္ဍ (၁)ပိုင်ဆိုင်မှုဆန်းစစ်ခြင်း

က	မ	က+မ
မိမိတို့၏ ကျား၏ ခွဲခြား ဆိုင်ခံယူခြင်း (အပူအပူ) ပျားရိပ်ပျား	ကျား၏ ဖိနပ် ကိစ္စ ဆံပင်ကိစ္စ	ပျား/ဆိုင်ကိစ္စ ကျား၏ ပျားရိပ်ပျား ကျား၏ ကျား၏ TV ကျား၏

ကျွန်းကျေးရွာ

အသုံးပြုမှုမူဝါဒ

သာယာဝတီကျေးရွာ
အုပ်စု

- လှည်း၊ ဇက်စွပ်စက်၊ ဂျင်ဆက်၊ စက်ဆွဲစက်၊ ပန်းရုံဥစ္စာတို့ကို အများစုမှာ များ၍ အသုံးပြုမည်။
- အပူချိန်စက်၊ ဖိနပ်၊ နားကပ်၊ ဆံပင်ညှိကလပ်တို့ကို အများစုမှာ အသုံးပြုမည်။
- ဖိုင်ဆိုင်မှုတွင် အများစုမှာ နှင့် အများစုမှာ သမီး၊ ဒုတိယအဆင့်၊ ဖိုင်ဆိုင်မှု များမှာ - ဆိုင်ကယ်၊ စက်လျှောက်၊ ဓား၊ ဥယျာဉ်၊ ဝတ်ပုံ၊ ဂျီနပ်၊ အင်္ကျီ၊ အိမ်၊ ချေးဆိုင်၊ TV၊ အင်္ကျီ၊ စတုရန်း၊ ဝတ်ပုံ၊ ဖြစ်သည်။

၆.၇။ အခက်အခဲအတားဆီးများ

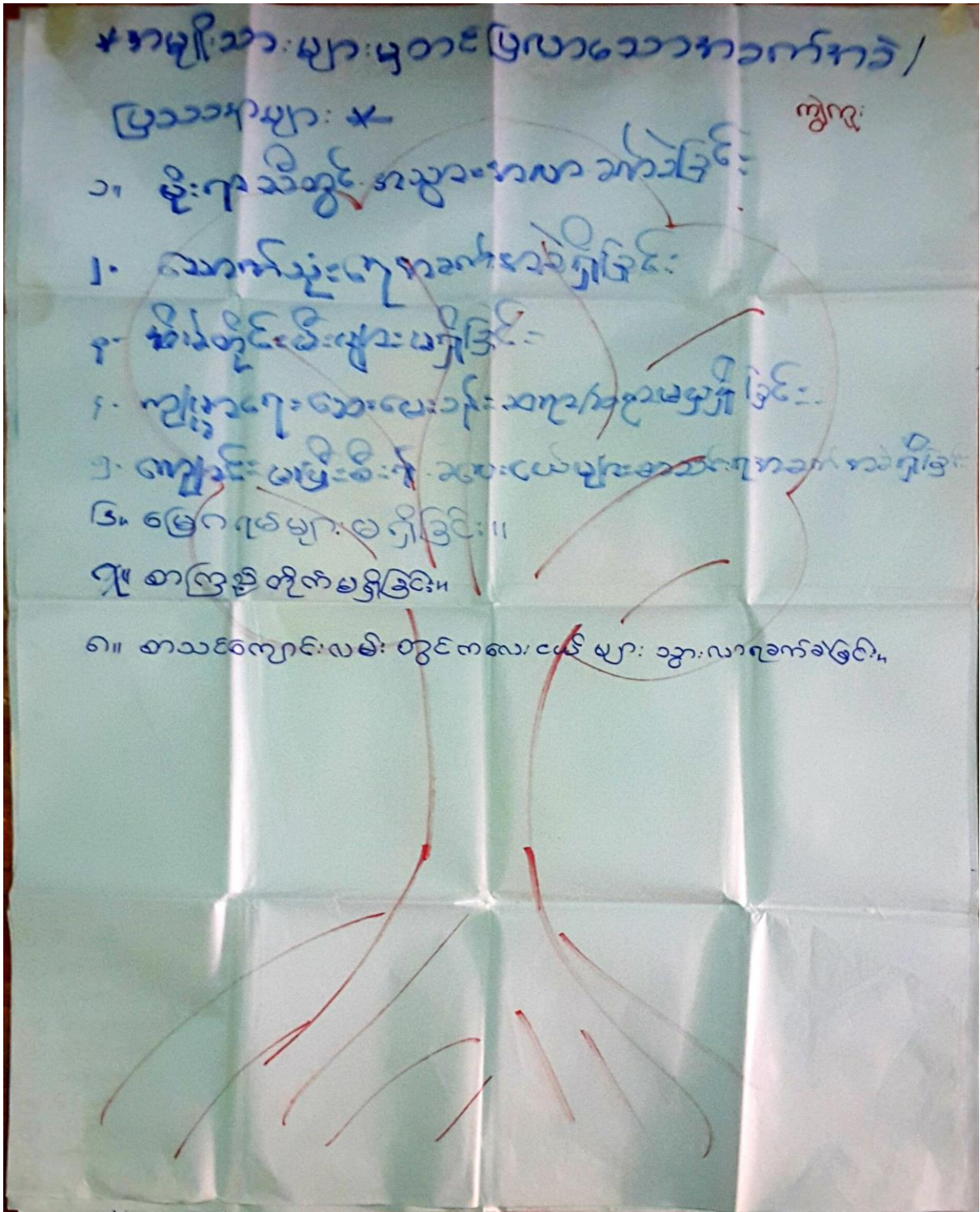

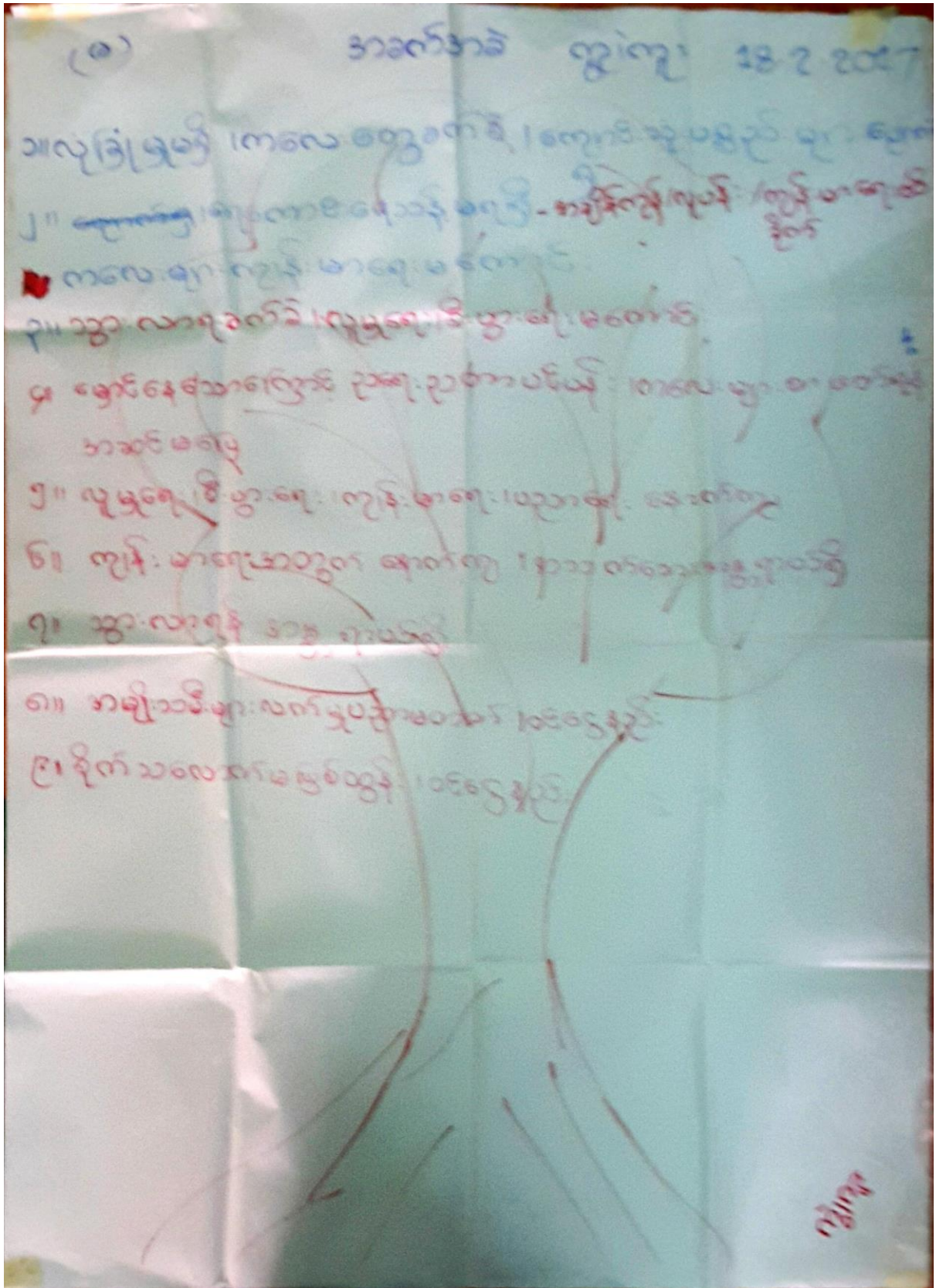

ကျွန်းကျွန်းရွာ၊ သာရဘွင်ကျေးရွာအုပ်စု၊ တနင်္သာရီမြို့နယ်

၇။ဓာတ်ပုံမှတ်တမ်း



၈။ ကျေးရွာကော်မတီဝင်များစာရင်း

ကျွန်းကျေးရွာ၏ ဦးစောကော်မတီဝင်များ

ကျေးရွာအောက်ဝင်ရပ်	- ၁။ ဦးပင်ဦး - ၂။ ဒေါ်စောဦး
ကျေးရွာဦးစောကော်မတီ	- ၁။ ဦးခိုင်မောင် - ၂။ ဒေါ်ခင်ခင်မာ
ဝယ်ယူရေး	- ၁။ ဦးကျော် - ၂။ ဒေါ်အေးဦး
ငွေစာရင်းကိုင်	- ၁။ ဒေါ်ခင်ခင်မာ
ကုန်ပစ္စည်းလက်ရောက်ရေး	- ၁။ ဦးကျော် - ၂။ ဒေါ်ခင်ခင်
ကျေးရွာအုပ်စုအဖွဲ့	- ၁။ ဦးကျော် - ၂။ ဒေါ်ခင်ခင်
အခြားအဖွဲ့အစည်း	- ၁။ ဦးကျော် - ၂။ ဒေါ်ခင်ခင်

၇။ ကော်မတီဝင်များရွေးချယ်ခြင်းနှင့်ကျေးရွာဖွံ့ဖြိုးရေးအစီအစဉ်ဆောင်ရွက်မှုမှတ်တမ်းခါတ်ပုံများ

၈။ ကျွဲကူးကျေးရွာကော်မတီဝင်များ စာရင်း

၂၀၁၇ ခုနှစ် ကျေးရွာအုပ်စု		၂၀၁၇ ခုနှစ်		
ကျေးရွာ - ကျွဲကူးကျေးရွာ				
စွဲ	အမည်	ကော်မတီ	တာဝန်	ဖုန်း
၁.	ဒေါ်သန်းမာ	ဧ/စောက်	ဥက္ကဋ္ဌ	၀၅၄၀၆၀၄၅၈၉
၂.	ဒေါ်သန်းစင်ပုဂံ		ဥက္ကဋ္ဌ	၀၅၇၃၀၅၆၁၅၁
၃.	ဒေါ်ဇော်စင်	စောဇီဇော်ဦးဦးဦး	ဒေါင်းဆောင်	
၄.	ဒေါ်ခင်အေးအေးအေး		အဖွဲ့ဝင်	
၅.	ဒေါ်စာအေးအေး	လည်ပတ်ထိန်းစိမ်းရေး	ဒေါင်းဆောင်	
၆.	ဒေါ်အောင်အောင်		အဖွဲ့ဝင်	
၇.	ဒေါ်အေးအေးအေး	ဝယ်ယူရေး	ဒေါင်းဆောင်	
၈.	ဒေါ်အေးအေးအေး		အဖွဲ့ဝင်	
၉.	ဒေါ်အေးအေးအေး	ဝေဖန်အကြံပြုပိုင်ကြားချက် အဖွဲ့ဝင်ရေးအဖွဲ့	တာဝန်ခံ	
၁၀.	ဒေါ်အေးအေးအေး		တာဝန်ခံ	
၁၁.	ဒေါ်အေးအေးအေး	ဖွဲ့စည်းရေးအဖွဲ့	တာဝန်ခံ	
၁၂.	ဒေါ်အေးအေးအေး	ကျေးရွာစေတနာ့ထုပ်ထွေး	တာဝန်ခံ	
၁၃.	ဒေါ်အေးအေးအေး		တာဝန်ခံ	

၁၄။ ကျွဲကူးကျေးရွာ၊ သာရဘွင်အုပ်စု၊ တနင်္သာရီမြို့နယ်

ဦးစာပေး ကဏ္ဍာအလိုက် လုပ်ငန်းများအကျဉ်းချုပ်

စီမံကိန်းလုပ်ငန်း ခွဲအမည်	တစ်ပြည့်ရက်	ကျွဲကူး
၁. စာသင်ကျောင်းပြုပြင်	ကျား + မ	160
၂. စာသင်ကျောင်းလမ်း (ကျွဲကူးရပ်ကမ်း)	ကျား	800
၃. ရေငါးအိမ်	ကျား + မ	900
၄. မီး (လှုပ်စစ်)	ကျား + မ	960
၅. ဆေးပေးခန်း (20' x 30')	ကျား + မ	530
၆. ခံစား	ကျား + မ	800
၇. လမ်းဖျော့စဉ်းဆက်လမ်း	ကျား + မ	150
၈. စာအုပ်စိုက်	ကျား	110
၉. ဆေးဝါး	ကျား	
၁၀. အိမ်ကွင်းမှူလောင်ကျွမ်း ခက်ချွတ်၊ ကထိုး၊ ပန်းထိုး	မ	
၁၁. စာသင်ကျောင်းဝင်းကျောင်း (ခိုင်ပျဉ်းရေ)	မ	
၁၂. ခြေလှမ်း (ပုံစံ - ၁၀၅)	ကျား	
၁၃. ဖျန်းတိုင်တင်	မ	

လူထုဝတ်မှု အစိုးရ ၉.၉.၂၀၁၅

(၁) ကျွမ်းကျင်သူများမှတ်တမ်း ၊ ကျေးရွာတွင်နေထိုင်သော သို့မဟုတ် ကြေးရွာမှလာရောက်သော ကျွမ်းကျင်သူများ

(၂) ကျန်းမာရေး

(၁) တာသင်ကျောင်း		(၂) ကျန်းမာရေး		ရွာတွင်းနေထိုင်သူ	အခြားရွာမှလာသူ	
မူလတန်းပြဆရာဆရာမ	<input type="checkbox"/>	<input checked="" type="checkbox"/>	ဆရာဝန်	<input type="checkbox"/>	<input type="checkbox"/>	လက်သမား
အထက်တန်းပြဆရာဆရာမ	<input type="checkbox"/>	<input type="checkbox"/>	လက်ခံထားကျန်းမာရေးမှူး	<input type="checkbox"/>	<input type="checkbox"/>	ပန်းရံ
အလယ်တန်းပြဆရာဆရာမ	<input type="checkbox"/>	<input type="checkbox"/>	အမျိုးသမီးကျန်းမာရေးဆရာမ	<input type="checkbox"/>	<input type="checkbox"/>	လှုပ်စင်ဆိုင်ရာ
မူကြံဆရာဆရာမ	<input type="checkbox"/>	<input type="checkbox"/>	အရံသားကွေး	<input checked="" type="checkbox"/>	<input type="checkbox"/>	ရေပိုက်သွယ်သူ
အခြား	<input type="checkbox"/>	<input type="checkbox"/>	ပြည်သူ့ကျန်းမာရေးလုပ်သား (၁)/(၂)	<input type="checkbox"/>	<input type="checkbox"/>	စက်ပြင်ဆရာ
မှတ်ချက်			မှတ်ချက်			မှတ်ချက်

(ဃ) ကျေးရွာရှိ ရောက်ရှိနိုင်သည့် လမ်းအခြေအနေ / ကျေးရွာတွင် ရွာသည် ရင်းခံကျေးရွာအုပ်စုနှင့် သက်သွယ်ထားသော လမ်းအခြေအနေ (အောက်ပါတို့ကို ရိုင်းပါ)

ကျောက်တုံးလမ်း: _____ ကတ္တရာလမ်း: _____ ကွန်ကရစ်လမ်း: လူသွားလမ်း မော်တော်ဆိုင်ကယ်လမ်း: _____
 ကျောက်ခင်းလမ်း: _____ ခြေသားလမ်း: _____ ရေသွားလမ်း အခြား: ၆၂၄ (၂၅)

(င) ကျေးရွာဖွံ့ဖြိုးမှုစီမံချက်

(၁) လူထုဝတ်မှု ပြုစီမံကိန်းပထမဦးစွာ ဤကျေးရွာတွင် ကျေးရွာဖွံ့ဖြိုးမှု စီမံချက်ရှိပါသလား? ရိုင်းပါ

(၂) ရှိပါလျှင် ဤစီမံချက်ကို ပည်သည့် ခုနှစ်တွင် ပြင်ဆင်ခဲ့ပါသနည်း? ရိုင်းပါ (မရှိ) / မသိပါ

(၃) ဤစီမံချက်ကို ပြုနယ်မှ အတည်ပြုခဲ့ပါသလား? နှစ် ----- / မသိပါ

(၄) ဤစီမံချက်ကို ပြုနယ်မှ အတည်ပြုခဲ့ပါသလား? ပြုခဲ့ပါသည် / မပြုခဲ့ပါ / မသိပါ

(စ) ဝန်ထုပ်အစား

(၁) ဤကျေးရွာ၏ ဝန်ထုပ်အစား ကျေးရွာအုပ်စု၏ ဝန်ထုပ်အစား ဝန်ထုပ်အစား ပညာရှင်ကွေးရွာဝေးသနည်း? ရိုင်း 7 / မသိပါ

(၂) ဤကျေးရွာမှ ရင်းခံကျေးရွာအုပ်စု၏ ဝန်ထုပ်အစား လာရောက်ကြားပြင်သည့် အချိန်

ခြောက်သွေ့ရာသီတွင် ကြားချိန် (37) နာရီ ထော်လာရို/မော်တော်ဆိုင်ကယ်/ခြေလှူ/လား/မော်တော်ဆိုင်

မိုးရာသီတွင် ကြားချိန် (3:30) နာရီ အခြား: ၆၂၄ (၆၉) <40> ၅၂၀

ထော်လာရို/မော်တော်ဆိုင်ကယ်/ခြေလှူ/လား/မော်တော်ဆိုင်

အခြား: ၆၂၄ (၆၉) <50> ၅၂၅

(ဆ) ဝတ်ဝန်းကျင်ဆိုင်ရာ သဘာဝဘေးအန္တရာယ် -

ဤကျေးရွာတွင် ကြေးခြင်းကို သို့ သဘာဝဘေးအန္တရာယ် ကျရောက်စေခြင်းရှိပါသလား။

မရှိပါ ရှိပါသည် ရှိလျှင် ဖော်ပြပါ ၆၂၄ (၆၉) <၂၆>

လူထုပဟိုဠ်ဝိမံကိန်း၊ ဝိမံကိန်းလက်စွဲ
အပိုင်း-၃

14

(၈) ကျေးရွာတွင် ခွဲစည်းထားသော အဖွဲ့အစည်းများ
လူထုပဟိုဠ်ဝိမံကိန်းပဟိုဠ်ဝိမံ ဤကျေးရွာတွင် ကျေးရွာခွဲ ငြိမ်းရေးအတွက် အစိုးရ(သို့)ရွာသားများကိုယ်တိုင်(သို့) ဝိမံကိန်းတစ်ခုခုမှ
ခွဲစည်းထားသည့် အဖွဲ့အစည်းများရှိပါသလား။

(၉) အဖွဲ့မီး သတ်တင်ရေး

ကျေးရွာခေါင်းဆောင် အမည် -

လက်မှတ် နေ့စွဲ - 24. 9. 2016

လူထုစည်းရုံးရေးမှူး အမည် -

လက်မှတ် နေ့စွဲ - 24. 3. 2016

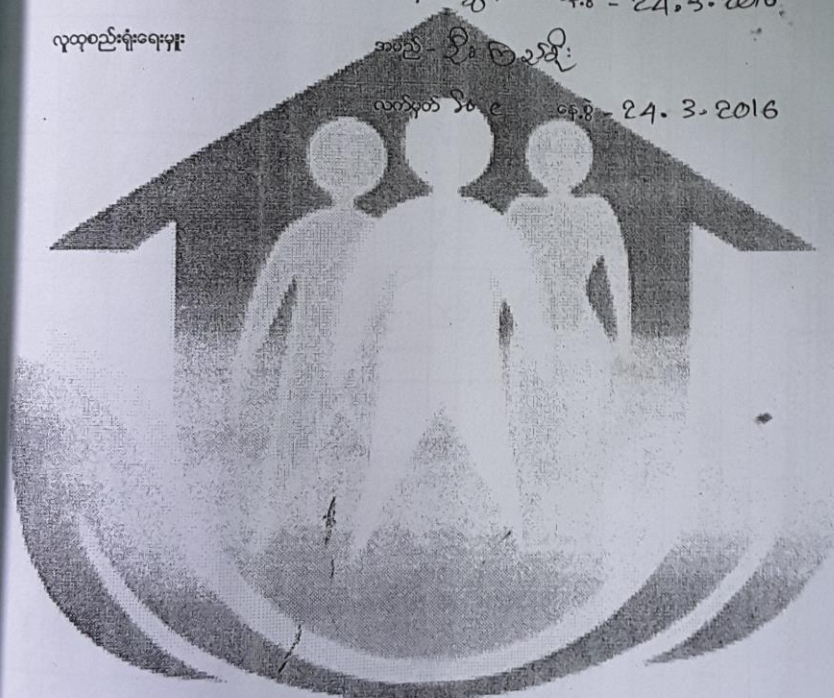

၉။ ကျေးရွာအချက်အလက်(ပုံစံ-၁)

ပုံစံ - ၀ - ၁ ကျေးရွာအခြေခံအချက်အလက်များ (Form PC 1)



လမ်းညွှန်ချက်၊ ကျေးရွာတစ်ရွာသို့ ပထမဆုံးပိတ်ဆက်ခရီး သွားရောက်သောအခါ လူထုစည်းရုံးရေးမှူးသည် ကျေးရွာ ခေါင်းဆောင်များအား ကျေးရွာအချက်အလက်များကို မေတ္တာရပ်ခံ၍ တောင်းခံရသည်။ ဤအချက်အလက်များကို စီမံကိန်း ပိတ်ဆက်အစည်းဝေးမတိုင်မီတောင်းခံရမည်။ စီမံကိန်းပိတ်ဆက်အစည်းဝေးတွင် လူထုစည်းရုံးရေးမှူးသည် ဤအချက်အလက် များအား စစ်ဆေးပြီး မှန်ကန်အောင်မြင်လုပ်ရမည်။ ပြီးနောက်တွင် လူထုစည်းရုံးရေးမှူးမှ သတင်းအချက်အလက်ထံသို့ Tablets မှ တဆင့် ဖြည့်သွင်းရမည်။

ကျေးရွာခေါင်းဆောင် အမည် ဦးပိုင်	ကျေးရွာခေါင်းဆောင်၏ ဖုန်းနံပါတ် ၀၄၄၇၆၀၄၉၆၅	လူထုစည်းရုံးရေးမှူး၏ အမည် ဒီးမဗီ.အောင်စိုး
ပြည်နယ်၊ တိုင်းဒေသကြီး တနင်္သာရီ	မြို့နယ် တနင်္သာရီ	ကျေးရွာအုပ်စု သာရဘွင်
ကျေးရွာ ကျွဲကူမဲဇေးရွာ		

လူမျိုးစု	အိမ်ထောင်စုအရေအတွက်	ကိုးကွယ်သည့်ဘာသာ	အိမ်ထောင်စုအရေအတွက်
လူမျိုးစု (၁) ဗမာ	63	ဘာသာ (၁) ဗုဒ္ဓ	63
လူမျိုးစု (၂) -----		ဘာသာ (၂) -----	
လူမျိုးစု (၃) -----		ဘာသာ (၃) -----	
လူမျိုးစုရော အခြား -----		ဘာသာရော -----	
	အရေအတွက်		
မသန်စွမ်းသူများ	m = 1		
သက်ကြီးရွယ်အိုများ (၆၅ နှစ် နှင့် အထက်)	m = ၄ w = ၆		
စစ်ဘေးရှောင်			

	အမျိုးသား (အရေအတွက်)	အမျိုးသမီး (အရေအတွက်)
လူဦးရေ		
လူမျိုးစု (၁) ဗမာ	153	160
လူမျိုးစု (၂) -----		
လူမျိုးစု (၃) -----		
အခြား		
အိမ်ထောင်စုဦးစီး	57	6

(ဂ) အခြေခံအဆောက်အအုံ အသုံးအဆောင်များ



စာသင်ကျောင်း	အမှတ် ခြင်ပါ	ကျန်းမာရေး	အမှတ် ခြင်ပါ	ဘာသာရေး အထောက် အပံ့များ	အမှတ် ခြင်ပါ
အထက်တန်းကျောင်း	<input type="checkbox"/>	ဆေးရုံ	<input type="checkbox"/>	ဝေဝတ်	<input checked="" type="checkbox"/>
အလယ်တန်းကျောင်း	<input type="checkbox"/>	ကျန်းမာရေးဌာန	<input type="checkbox"/>	ဘုန်းကြီးကျောင်း	<input checked="" type="checkbox"/>
မူလတန်းကျောင်း	<input checked="" type="checkbox"/>	ကျန်းမာရေးဌာနခွဲ	<input type="checkbox"/>	ဟိန္ဒူဘုရားကျောင်း	<input type="checkbox"/>
မူကြိုကျောင်း	<input checked="" type="checkbox"/>	ဆေးပေးခန်း	<input type="checkbox"/>	ခရစ်ယာန်ကျောင်း	<input type="checkbox"/>
အခြား	<input type="checkbox"/>	အခြား	<input type="checkbox"/>	ဗလီ	<input type="checkbox"/>
မှတ်ချက်		မှတ်ချက်		အခြား	<input type="checkbox"/>
မူလအဖွဲ့နှင့် မူကြိုကျောင်း				မှတ်ချက်	

(ဂ) ကျွမ်းကျင်သူများမှတ်တမ်း (ကျေးရွာတွင်နေထိုင်သော သို့မဟုတ် တခြားရွာမှလာရောက်သော ကျွမ်းကျင်သူများ)

(၁) စာသင်ကျောင်း			(၂) ကျန်းမာရေး			(၃) လက်မှုပညာရှင်		
	ရွာတွင်နေ ထိုင်သူ	အခြား ရွာမှ လာသူ		ရွာတွင်နေ ထိုင်သူ	အခြား ရွာမှ လာသူ		ရွာတွင် နေထိုင်သူ	အခြား ရွာမှ လာသူ
မူလတန်းပြဆရာ/မ	<input type="checkbox"/>	<input checked="" type="checkbox"/>	ဆရာဝန်	<input type="checkbox"/>	<input type="checkbox"/>	လက်သမား	<input checked="" type="checkbox"/>	<input type="checkbox"/>
အထက်တန်းပြဆရာ/မ	<input type="checkbox"/>	<input type="checkbox"/>	လက်ထောက် ကျန်းမာရေးမှူး	<input type="checkbox"/>	<input type="checkbox"/>	မန်းရံ	<input type="checkbox"/>	<input type="checkbox"/>
အလယ်တန်းပြဆရာ/မ	<input type="checkbox"/>	<input type="checkbox"/>	အမျိုးသမီးကျန်းမာရေး ဆရာမ	<input type="checkbox"/>	<input type="checkbox"/>	လှုပ်စစ်ကျွမ်းကျင် မီးသမား	<input type="checkbox"/>	<input type="checkbox"/>
မူကြိုဆရာ/မ	<input type="checkbox"/>	<input checked="" type="checkbox"/>	သားရွားဆရာမ	<input checked="" type="checkbox"/>	<input type="checkbox"/>	ရေပိုက်သူလ်သူ	<input type="checkbox"/>	<input type="checkbox"/>
အခြား	<input type="checkbox"/>	<input type="checkbox"/>	ပြည်သူ့ကျန်းမာရေးလုပ်သား	<input type="checkbox"/>	<input type="checkbox"/>	စက်ပြင်ဆရာ	<input type="checkbox"/>	<input type="checkbox"/>
မှတ်ချက်			မှတ်ချက်			မှတ်ချက်		

(ဃ) ကျေးရွာသို့ ရောက်ရှိနိုင်သည့် လမ်းအခြေအနေ / ကျေးရွာတစ်ရွာသည် ၎င်း၏ ကျေးရွာအုပ်စုနှင့် ဆက်သွယ်ထားသော လမ်းအခြေအနေ (အောက်ပါတို့ကိုစိုင်းပါ)

ကျောက်ကြမ်းလမ်း: ကတ္တရာလမ်း: ကွန်ကရစ်လမ်း: မော်တော်ဆိုင်ကယ်လမ်း:
 ကျောက်ခင်းလမ်း: မြေသားလမ်း: လူသွားလမ်း: အခြား: ကျွမ်းကျင်

(င) ကျေးရွာဖွံ့ဖြိုးမှုစီမံချက်

- (၁) လူထုပဟိုပြုစီမံကိန်းမစတင်မှ ဤကျေးရွာတွင်ကျေးရွာဖွံ့ဖြိုးမှု စီမံချက်ရှိခဲ့ပါသလား? စိုင်းပါ
ရှိပါသည်/မရှိပါ/မသိပါ
- (၂) ရှိခဲ့ပါလျှင် ဤစီမံချက်ကို မည်သည့် ခုနှစ်တွင်ပြင်ဆင်ခဲ့ပါသနည်း? နှစ်: - - - /မသိပါ
- (၃) ဤစီမံချက်ကို ဖြိုနှယ်မှအတည်ပြုခဲ့ပါသလား? ပြုခဲ့ပါသည်/မပြုခဲ့ပါ /မသိပါ



အကွာအဝေး

(၁) ဤကျေးရွာ၏ဗဟိုမှ ၎င်းကျေးရွာအုပ်စု၏ဗဟိုအထိ ခရီးမိုင်မည်မျှကွာဝေးသနည်း? မိုင်----- (မသိပါ)

(၂) ဤကျေးရွာမှ ၎င်းကျေးရွာအုပ်စုဗဟိုအထိ သွားလာရာတွင်ကြာမြင့်သည့်အချိန်။

ခြောက်သွေ့ရာသီတွင်ကြာချိန်----- 1 နာရီ ----- ထော်လာဂျီ/မော်တော်ဆိုင်ကယ်/ခြေလျင်/လား/မော်တော်ဘုတ်/
အခြား: မက်ကျယ်

မိုးရာသီတွင်ကြာချိန်----- 1 နာရီ ----- ထော်လာဂျီ/မော်တော်ဆိုင်ကယ်/ခြေလျင်/လား/မော်တော်ဘုတ်/
အခြား: မက်ကျယ်

(ဆ) ပတ်ဝန်းကျင်ဆိုင်ရာ သဘာဝဘေးအန္တရာယ်

ဤကျေးရွာတွင် ရေကြီးခြင်းကဲ့သို့ သဘာဝဘေးအန္တရာယ်ကျရောက်ဖူးခြင်း ရှိပါသလား။

မရှိပါ ရှိပါသည် ရှိလျှင်ဖော်ပြပါ ရေကြီးကျန်

(ဇ) ကျေးရွာတွင် ဖွဲ့စည်းထားသော အဖွဲ့အစည်းများ

လူထုဗဟိုပြုစီမံကိန်းမတိုင်မီ ဤကျေးရွာတွင် ကျေးရွာဖွံ့ဖြိုးရေးအတွက် အစိုးရ (သို့) ရွာသားများကိုယ်တိုင်(သို့) စီမံကိန်းတစ်ခုခုမှ ဖွဲ့စည်းထားသည့် အဖွဲ့အစည်းများရှိပါသလား။

(၁) မရှိပါ

(၂) -----

(ဈ) အထွေထွေအုပ်ချုပ်ရေး ဦးစီးဌာန (GAD) မှ မှတ်တမ်းတင်ထားခြင်း

ဤကျေးရွာသည် အထွေထွေအုပ်ချုပ်ရေး ဦးစီးဌာန (GAD) မှ မှတ်တမ်းတင်ထားမှု ရှိပါသလား။
 မရှိပါ ရှိပါသည်

ကျေးရွာခေါင်းဆောင်

အမည် ဦးဝင်း

လက်မှတ် ဦးဝင်း နေ့စွဲ 27.4.2017

လူထုစည်းရုံးရေးမှူး

အမည် ဦးမင်းမင်း

လက်မှတ် မင်းမင်း နေ့စွဲ 27.1.2017

၁၀။ စီမံကိန်းစက်ဝန်းအချိန်ဇယား(ပုံစံ-၂)

ကျွဲကူးကျေးရွာ၊ သာရဘွင်ကျေးရွာအုပ်စု၊ တနင်္သာရီမြို့နယ်

၁၁။ စီမံကိန်း စက်ဝန်းအချိန်ပြဇယား ပုံစံ-၂

လူထုတော်ပြီစီမံကိန်းစီမံကိန်းလက်စွဲ
အပိုင်း-၃

ပုံစံ ၈-၂ - စီမံကိန်းစက်ဝန်းအချိန်ဇယား (PC 2)

ကမ်းခြေနှင့်ဆက်သက်ဆိုင်ရာလူထုတော်စီမံကိန်းအချိန်ဇယား/လက်ထောက်အချိန်ဇယားအချိန်ဇယားအချိန်ဇယား		စီမံကိန်းစက်ဝန်းအဆင့်တစ်ခုစီ		ငြိမ်းတိုင်ကျေးရွာနှင့်		ကျေးရွာအုပ်စု	
အကျဉ်းချုပ်စီမံကိန်းအချိန်ဇယား							
စီမံကိန်းအချိန်ဇယား/စီမံကိန်း အချိန် - ၉: ၂၀၁၆							
၀၄.၆ - ၉.၂.၂၀၁၆							
စီမံကိန်းအချိန်ဇယား (၁) စက်ဝန်း(၂) စက်ဝန်း(၃)							
စီမံကိန်း(၁)							
ပြည်နယ်/တိုင်း	ကျေးရွာ	ကျေးရွာ	ကျေးရွာ	ကျေးရွာ	ကျေးရွာ	ကျေးရွာ	ကျေးရွာ
ပြည်နယ်/တိုင်း	ကျေးရွာ	ကျေးရွာ	ကျေးရွာ	ကျေးရွာ	ကျေးရွာ	ကျေးရွာ	ကျေးရွာ

စီမံကိန်းအဆင့်အမျိုးအမည်	စက်ဝန်း		အချိန်အကွာအဝေး			လူထုတော်စီမံကိန်းအချိန်ဇယားနှင့် လူထုတော်စီမံကိန်းအချိန်ဇယား
	စက်ဝန်း	စက်ဝန်း	အချိန်အကွာအဝေး	အချိန်အကွာအဝေး	အချိန်အကွာအဝေး	
၁. ကျေးရွာစီမံကိန်း စီမံကိန်းအချိန်ဇယား	၂၀၁၆	၂၀၁၆	၂၇	၂၇	၂၇	၂၇
၂. ကျေးရွာစီမံကိန်း စီမံကိန်းအချိန်ဇယား အချိန်ဇယား	၂၀၁၆	၂၀၁၆	၂၇	၂၇	၂၇	၂၇
၃. ကျေးရွာစီမံကိန်း စီမံကိန်းအချိန်ဇယား	၂၀၁၆	၂၀၁၆	၂၇	၂၇	၂၇	၂၇
၄. ကျေးရွာစီမံကိန်း စီမံကိန်းအချိန်ဇယား	၂၀၁၆	၂၀၁၆	၂၇	၂၇	၂၇	၂၇
၅. ကျေးရွာစီမံကိန်း စီမံကိန်းအချိန်ဇယား	၂၀၁၆	၂၀၁၆	၂၇	၂၇	၂၇	၂၇
၆. ကျေးရွာစီမံကိန်း စီမံကိန်းအချိန်ဇယား	၂၀၁၆	၂၀၁၆	၂၇	၂၇	၂၇	၂၇
၇. ကျေးရွာစီမံကိန်း စီမံကိန်းအချိန်ဇယား	၂၀၁၆	၂၀၁၆	၂၇	၂၇	၂၇	၂၇
၈. ကျေးရွာစီမံကိန်း စီမံကိန်းအချိန်ဇယား	၂၀၁၆	၂၀၁၆	၂၇	၂၇	၂၇	၂၇
၉. ကျေးရွာစီမံကိန်း စီမံကိန်းအချိန်ဇယား	၂၀၁၆	၂၀၁၆	၂၇	၂၇	၂၇	၂၇
၁၀. ကျေးရွာစီမံကိန်း စီမံကိန်းအချိန်ဇယား	၂၀၁၆	၂၀၁၆	၂၇	၂၇	၂၇	၂၇



ပုံစံ - ၈ - ၂ - စီမံကိန်းစက်ဝန်းအချိန်ဇယား (PC 2)

လမ်းညွှန်ချက်၊ သက်ဆိုင်ရာလူထုစည်းရုံးရေးမှူး/လက်ထောက်နည်းပညာမှူးများမှ စီမံကိန်းစက်ဝန်းအဆင့်တစ်ခုစီပြုစီစဉ်ပြီး ကျေးရွာနှင့် ကျေးရွာအုပ်စုအတွက် ဤပုံစံကို ဖြည့်သွင်းရမည်။

စည်းရုံးရေးမှူး/ဝန်ထမ်း အမည် **ဦးမင်းကောစိန်**

နေ့ရက် **၂၇.၁.၂၀၁၇** စက်ဝန်းအားအမှတ်ခြိပ်ပါ စက်ဝန်း(၁) စက်ဝန်း(၂) စက်ဝန်း(၃) စက်ဝန်း(၄)

တနင်္သာရီတိုင်းဒေသကြီး **တနင်္သာရီမြို့နယ်** **တနင်္သာရီမြို့နယ်** ကျေးရွာအုပ်စု **သာရဘွင်** ကျေးရွာ **ကျွဲလှ**

စီမံကိန်းထောင်ရွက်မှုအဆင့်များ	နေ့ရက်		အစည်းအဝေးတွင်တက်ရောက်သူအရေအတွက်			
	စတင်သည့်နေ့	ပြီးဆုံးသည့်နေ့	အမျိုးသားအရေအတွက်	အမျိုးသမီးအရေအတွက်	အိမ်ထောင်စုအရေအတွက်	လူမျိုးစုတက်ရောက်သူအရေအတွက်နှင့် လူမျိုးစုအမည်
၁။ ကျေးရွာစီမံကိန်း မိတ်ဆက်အစည်းအဝေး	၂၇.၁.၂၀၁၇	၂၇.၁.၂၀၁၇	၂၀	၂၅	၄၅	၆၁၀ ၄၅
၂။ ကျေးရွာဖွံ့ဖြိုးရေး စီမံချက်ရေးဆွဲခြင်းအစည်းအဝေး	၁၈.၂.၂၀၁၇	၁၈.၂.၂၀၁၇	၁၇	၂၃	၄၀	၆၁၁ ၄၀
၃။ ကျေးရွာအုပ်စု လုပ်ငန်းဆုံးဖြတ်ချက်ချသည့်အစည်းအဝေး	၆.၃.၂၀၁၇	၆.၃.၂၀၁၇	၂၁	၁၅	၃၆	၇၇၆ ၇ ၆၁၇ ၇
၄။ မြို့နယ်အဆင့် စီမံကိန်းရေးဆွဲရေးနှင့် အကောင်အထည်ဖော်ရေးကော်မတီ၏ စီမံကိန်း သုံးသပ်မှုအစည်းအဝေး			မလို	မလို	မလို	မလို
၅။ မြို့နယ် စီမံကိန်းရေးဆွဲရေးနှင့် အကောင်အထည်ဖော်ရေး ကော်မတီ၏ဆုံးဖြတ်မှုကို ရွာသို့ အသိပေးအကြောင်းကြားသည့် အစည်းအဝေး						



၆။ စီမံကိန်းလုပ်ငန်းခွဲစီမံချက်ရေးဆွဲခြင်း အစည်းအဝေး							
၆.၁။ စီမံကိန်းလုပ်ငန်း အကောင်အထည်ဖော် ရေးအစီအစဉ် ရေးဆွဲခြင်း			-	1			
၆.၂။ ဝယ်ယူရေးအစီအစဉ် ရေးဆွဲခြင်း							
၆.၃။ ဘဏ္ဍာရေးကုန်ကျမှု လျာထားအစီအစဉ် ရေးဆွဲခြင်း							
၆.၄။ ပြင်/ထိန်းအစီအစဉ် ရေးဆွဲခြင်း							
၇။ စီမံကိန်းလုပ်ငန်းခွဲ တိုးတက်မှု စောင့်ကြည့် အစည်းအဝေး							
၇.၁။ အစည်းအဝေး ပထမအကြိမ်							
၇.၂။ အစည်းအဝေး ဒုတိယအကြိမ်							
၇.၃။ အစည်းအဝေး တတိယအကြိမ်							
၈။ စီမံကိန်းလုပ်ငန်းခွဲ အပြီးသတ်စစ်ဆေးခြင်း အစည်းအဝေး							
၉။ လူထုစစ်ဆေးမှုအစည်းအဝေး							

၁၂။ စီမံကိန်းလုပ်ငန်းခွဲများ ရွေးချယ်ခြင်း ပုံစံ-၃

လူထုတိုင်းရင်းစာရင်းဦးစီးဌာန၊ ပုသိမ် (Form PC-3)
 ၂၀၂၁-၂၀၂၂ ဖွဲ့စည်းရေး ဦးစီးဌာန (Form PC-3)

ဦးစီးဌာန/အဖွဲ့အစည်း (၃) ကျား ဖွဲ့စည်းရန် ရည်ရွယ်ချက်အရ ရွေးချယ်ရမည့် ဦးစီးဌာန/အဖွဲ့အစည်းများ

စီမံကိန်းအမျိုးအမည် ဦးစီးဌာန/အဖွဲ့အစည်း အမျိုးအမည်

စီမံကိန်းအမျိုးအမည်: ဦးစီးဌာန/အဖွဲ့အစည်း

စီမံကိန်းအမျိုးအမည် (၁) စီမံကိန်း (၁) စီမံကိန်း (၁)

စီမံကိန်းအမျိုးအမည် (၂) စီမံကိန်း (၂) စီမံကိန်း (၂)

စီမံကိန်းအမျိုးအမည် (၃) စီမံကိန်း (၃) စီမံကိန်း (၃)

စီမံကိန်းအမျိုးအမည် (၄) စီမံကိန်း (၄) စီမံကိန်း (၄)

၁	ကာလကျောင်း ဝတ္ထုများ	၁	ကာလကျောင်း ဝတ္ထုများ
၂	ဧည့်သည်များ	၂	ဧည့်သည်များ
၃	စာမျက်နှာများ	၃	စာမျက်နှာများ
၄	စာအုပ်များ	၄	စာအုပ်များ
၅	စာအုပ်များ	၅	စာအုပ်များ

၂။ ဖွဲ့စည်းရေး ဦးစီးဌာန (၄) နှစ် အတွင်း ဖွဲ့စည်းရေး ဦးစီးဌာန အဖွဲ့အစည်းများ

အဖွဲ့အစည်းအဖွဲ့အစည်း	အဖွဲ့အစည်းအဖွဲ့အစည်း
၁	၁
၂	၂
၃	၃
၄	၄
၅	၅

၃။ ဤစီမံကိန်း (၃) နှစ်အတွက် ဦးစီးဌာန ဖွဲ့စည်းရေး လုပ်ငန်း အစီအစဉ်များ

လူထုတိုင်းရင်းစာရင်း ဦးစီးဌာန၊ ပုသိမ် (Form PC-3) အစီအစဉ်များ ဦးစီးဌာန အဖွဲ့အစည်းများ

လူထုတိုင်းရင်းစာရင်း ဦးစီးဌာန အဖွဲ့အစည်း	အစီအစဉ်များ	လူထုတိုင်းရင်းစာရင်း ဦးစီးဌာန အဖွဲ့အစည်း	အစီအစဉ်များ
၅၅၅၅၅၅၅၅၅၅၅၅	၅၅၅၅၅၅၅၅၅၅၅၅	၅၅၅၅၅၅၅၅၅၅၅၅	၅၅၅၅၅၅၅၅၅၅၅၅
၅၅၅၅၅၅၅၅၅၅၅၅	၅၅၅၅၅၅၅၅၅၅၅၅	၅၅၅၅၅၅၅၅၅၅၅၅	၅၅၅၅၅၅၅၅၅၅၅၅
၅၅၅၅၅၅၅၅၅၅၅၅	၅၅၅၅၅၅၅၅၅၅၅၅	၅၅၅၅၅၅၅၅၅၅၅၅	၅၅၅၅၅၅၅၅၅၅၅၅

(စီမံကိန်းအဖွဲ့အစည်း)

လူထုဝင်ပေါ်ပြုစီမံကိန်း၊ စီမံကိန်းလက်စွဲ
အပိုင်း-၃ ၂၀၀၂-၂၀၁၅

၄	၈၇ (အိမ်)	၆၇+၈	၄ ရက် ၅၀'	၈၀၁၅၄	၃၂၄
၅	၈၈	၇၇+၈	၅	-	-
၆					

ဥက္ကဋ္ဌ၊ ကျေးရွာစီမံကိန်းအထောက်အကူပြုကော်မတီမှအတည်ပြုသည်။
 အမည်- ဦးဇော် လက်မှတ် [Signature] ရက်စွဲ ၂၀.၃.၁၆
 နာမည် ဒေါ်မာမာ ဝန်ထမ်း ၂၀၁၅



၁၁။ ကျေးရွာဖွံ့ဖြိုးရေးဦးစားပေးအစီအစဉ်(ပုံစံ-၃)

လူထုပဟိုပြု စီမံကိန်း၊ တနင်္သာရီမြို့နယ်

ပုံစံ - ၀ - ၃ ကျေးရွာဖွံ့ဖြိုးရေး ဦးစားပေးအစီအစဉ် (Form PC 3)

လမ်းညွှန်ချက်၊ အဆင့်(၃) ကျေးရွာမှော်မှန်းချက်အစည်းအဝေး ပြီးဆုံးသောအခါ ကျေးရွာစီမံကိန်း အထောက်အကူပြု ကော်မတီသည် လူထုပညာရေးများအကူအညီဖြင့် ဤပုံစံကိုပြည့်စုံအောင် ဖြည့်သွင်းရမည်။

လူထုပညာရေးများ/ဝန်ထမ်း အမည် **ဦး ပင်းဆောင် ချို**

နေ့စွဲ **၁၅.၂.၂၀၁၆** စက်ဝန်းအား အမှတ်ခြစ်ပါ (✓) စက်ဝန်း(၀)
 စက်ဝန်း(၂) စက်ဝန်း(၃) စက်ဝန်း(၄)

ပြည်နယ်/တိုင်း **ဧရာဝတီ** **ထွန်းမြို့နယ်** ကျေးရွာအုပ်စု **သင်္ဘောကြွေ** ကျေးရွာ **ကျွဲကျွဲ**

က။ အစီအစဉ်အစည်းအဝေးများအားဆွေးနွေးခြင်း - ယခုလက်ရှိအခြေအနေတွင် ဤကျေးရွာဖွံ့ဖြိုးတိုးတက်ရေးအတွက် အဓိက အခက်အခဲအစည်းအဝေးများသည် မည်သည့်များဖြစ်ပါသနည်း။ (အမျိုးသား/သမီး အနည်းဆုံးအစီအစဉ် ၅ ခုဖော်ပြပါ)

အမျိုးသား အဖွဲ့မှ တင်ပြသောအခက်အခဲအစည်းအဝေးများ		အမျိုးသမီး အဖွဲ့မှ တင်ပြသောအခက်အခဲအစည်းအဝေးများ	
၀	မြို့နယ်ထိတွေ့စွာ လာအုတ်စက်ခါ	၀	အသင်ကျောင်း မလုံခြုံ စေတနာဓါတ်
၁	ကုန်ဆိုင်ရာ ဝန်ထမ်း မရှိ	၁	ပျက်စီးဆုံးရှုံးမှုများများပါ ကုန်ခြံများမရှိ
၂	ဝေတကသုံး ချွေ ဖြစ်သောကြောင့်	၂	ရေကောင်းရေညာဏ် မရှိ ကျွဲကျွဲကျွဲ လယ်
၃	ကျွဲကျွဲကျွဲ ချွေ ဖြစ်	၃	မင်း ကျွဲကျွဲကျွဲ မရှိ
၄	ကျွဲကျွဲကျွဲ ချွေ ဖြစ်	၄	ကျွဲကျွဲကျွဲ ချွေ ဖြစ်
၅	ကျွဲကျွဲကျွဲ ချွေ ဖြစ်	၅	ကျွဲကျွဲကျွဲ ချွေ ဖြစ်
၆	ကျွဲကျွဲကျွဲ ချွေ ဖြစ်	၆	ကျွဲကျွဲကျွဲ ချွေ ဖြစ်
၇	ကျွဲကျွဲကျွဲ ချွေ ဖြစ်	၇	ကျွဲကျွဲကျွဲ ချွေ ဖြစ်
၈	ကျွဲကျွဲကျွဲ ချွေ ဖြစ်	၈	ကျွဲကျွဲကျွဲ ချွေ ဖြစ်
၉	ကျွဲကျွဲကျွဲ ချွေ ဖြစ်	၉	ကျွဲကျွဲကျွဲ ချွေ ဖြစ်
၁၀	ကျွဲကျွဲကျွဲ ချွေ ဖြစ်	၁၀	ကျွဲကျွဲကျွဲ ချွေ ဖြစ်

ခ။ မှော်မှန်းခြင်း - နောင်လာမည့် (၅) နှစ် အတွင်း ကျေးရွာဖွံ့ဖြိုးရေး မှော်မှန်းလျာထားချက်များအား တင်ပြပါ။

အမျိုးသားအဖွဲ့မှ တင်ပြသောမှော်မှန်းချက်များ		အမျိုးသမီးအဖွဲ့မှ တင်ပြသောမှော်မှန်းချက်များ	
၀	ရွာ ချင်း ဆက်လက် ဖွံ့ဖြိုးရေး စီမံ	၀	အသင်ကျောင်း ကောင်း စေရေး
၁	ကျွဲကျွဲကျွဲ ချွေ ဖြစ်	၁	ရေကောင်း ရေညာဏ် လာစေချင်
၂	ကျွဲကျွဲကျွဲ ချွေ ဖြစ်	၂	ကျွဲကျွဲကျွဲ ချွေ ဖြစ်
၃	ကျွဲကျွဲကျွဲ ချွေ ဖြစ်	၃	ကျွဲကျွဲကျွဲ ချွေ ဖြစ်
၄	ကျွဲကျွဲကျွဲ ချွေ ဖြစ်	၄	ကျွဲကျွဲကျွဲ ချွေ ဖြစ်
၅	ကျွဲကျွဲကျွဲ ချွေ ဖြစ်	၅	ကျွဲကျွဲကျွဲ ချွေ ဖြစ်
၆	ကျွဲကျွဲကျွဲ ချွေ ဖြစ်	၆	ကျွဲကျွဲကျွဲ ချွေ ဖြစ်

လူထုဗဟိုပြု စီမံကိန်း၊ တနင်္သာရီမြို့နယ်

၇	စာကြည့်တိုက် ၇ ဂြိုဟာချောင်း	၇	ကောင်းမွန်သောကံကံ ဂြိုဟာချောင်း
၈	အာထီလောင်းကန်-ကောင်း-ရွာမြို့၊ ကော့လယ်များ-ရွာသာအစစ်မြို့အောင်	၈	အိမ်တွင်ပူဆင်းတိုက်- ဖွင့်ပျက်စေချင်

ဂ၊ လူထုစီမံကိန်း၏ လာမည့် (၃) နှစ်အတွက် အကျုံးဝင်သော ဦးစားပေး ဖွံ့ဖြိုးတိုးတက်မှု လုပ်ငန်း အစီအစဉ်များအားဖော်ပြပါ။

အဆင့်	ကျေးရွာအတွက် ဦးစားပေး ဖွံ့ဖြိုးတိုးတက်မှု လုပ်ငန်းစဉ်များ	အဆိုပြုသူ (အမျိုးသားများ/ အမျိုးသမီးများ/အမျိုးသား+ အမျိုးသမီး)	ခန့်မှန်းကုန်ကျ ဝင်ရိတ်	အကျိုးခံစားခွင့်ရှိသူ ခန့်မှန်းခြေ အရေအတွက်
၁	ရွာဝင်ပျောင်းမြေဖွင့်	၈+၈	160	313
၂	ရွာဝင်ကျောင်းလမ်း	၈	80	313
၃	ရေ (အိမ်စို)	၈+၈	၇၀	313
၄	မိုး (ဖျပ်ခံ)	၈+၈	၇၆	313
၅	ဆေးလမ်းခန်း (၃၀'x၃၀')	၈+၈	53	313
၆	တံတား	၈+၈	80	313
၇	လမ်းဖွဲ့ချင်-ဆေးရုံကြော	၈+၈	150	313
၈	စာကြည့်တိုက်	၈	110	313

ဃ၊ လူထုစီမံကိန်း၏ လာမည့် (၃) နှစ်အတွက်အကျုံးဝင်သော ဦးစားပေး ဖွံ့ဖြိုးတိုးတက်မှု လုပ်ငန်း အစီအစဉ်များအားဖော်ပြပါ။

အဆင့်	ကျေးရွာအတွက် ဦးစားပေး ဖွံ့ဖြိုးတိုးတက်မှု လုပ်ငန်းစဉ်များ	အဆိုပြုသူ (အမျိုးသားများ/ အမျိုးသမီးများ/အမျိုးသား+ အမျိုးသမီး)	အခန်းကဏ္ဍ
၁	ဆေး ဆရာမ	၈	
၂	အိမ်တွင်း အစားအသောက်	၆	
၃	phoe taxertie	၆	
၄	အထက်ကျေး ဝတ်စုံကျောင်း	၆	
၅	ရေကန်	၈	

လူထုဗဟိုပြု စီမံကိန်း၊ တနင်္သာရီမြို့နယ်

၇			
၈			

ဥက္ကဋ္ဌ၊ ကျေးရွာစီမံကိန်းအထောက်အကူပြုကော်မိတီမှ အတည်ပြုသည်။

အမည် ဦးသင်းသင်း၊ ၂၀ လက်မှတ် [Signature] နေ့စွဲ 18.2.2017



လူထုတို့ပြင်ဆင်မှုစီမံကိန်းလက်စွဲ
အပိုင်း ၃ ၂၉.၂၀၁၅
ပုံစံ ၈-၅ ကျေးရွာအုပ်စုစီမံကိန်းလုပ်ငန်းခွဲရွေးချယ်ခြင်းပုံစံ

၁၅

လမ်းညွှန်ချက်	ကျေးရွာအုပ်စုစီမံချက်ရေးဆွဲသည့်အပေအတွက်	ဤပုံစံအားလူထုတို့ရုံးချုပ်	လက်ထောက်နည်းပညာမှူးတို့၏
အကျဉ်းချုပ်ချုပ်ဆိုခြင်း	အကျဉ်းချုပ်ချုပ်ဆိုခြင်း	အကျဉ်းချုပ်ချုပ်ဆိုခြင်း	အကျဉ်းချုပ်ချုပ်ဆိုခြင်း
အချက်အလက်များကို MIS သို့ ထည့်သွင်းရမည်	ကျေးရွာအုပ်စုစီမံချက်/ဖန်တီးမှုအမည်	ကျေးရွာအုပ်စု	CF
ကျေးရွာအုပ်စုစီမံချက်/ဖန်တီးမှုအမည်	ကျေးရွာအုပ်စု	ကျေးရွာအုပ်စု	CF
စနစ်	၇၃. ၃. ၂၀၁၆	ကျေးရွာအုပ်စု	CF
ပြင်ဆင်မှု/တိုင်း	ကျေးရွာအုပ်စု	ကျေးရွာအုပ်စု	CF

ကျေးရွာအမည်	ဆောင်ရွက်မည့် လုပ်ငန်းများ	အတိုင်းအတာ	ခန့်မှန်း တိုက်ရိုက်အတိုး ခံစားခွင့်ရှိသူများ	အဆိုပြုတင်ပြသူ	ခန့်မှန်းကုန်ကျစရိတ်			စုစုပေါင်း
					စီမံကိန်းမှ ထည့်ဝင်မှု	ကျေးရွာမှ ထည့်ဝင်မှု	အခြားထည့်ဝင်မှု (ခေါ်ခြယ်) ထည့်ဝင်မှု	
ပိန်းဇွန်း	၂၅ နေရာ	၃၀ x ၇ စတိုး ၂၀၀	၈၀	□ ကျေး □ ကျေး + ဗ	၁၅၀ ၂၀၀			
ရွှေခိုင်	တံတား ၇၀၆ (၆၅၀၆) ဒီဂရီ ၅၀၆	၁၅' နေရာ စတိုး ၂၀၀	၃၇၄၄	□ ကျေး □ ကျေး + ဗ	၁၅၀ ၂၀၀			
ကဏ္ဍကမ်း	ကျေး (၆၅၀၆) ပျက်စီးမှု ဒီဂရီ	စတိုး ၅၀	၃၇၀	□ ကျေး □ ကျေး + ဗ	၅၀ ၅၀			
ကလေးတင်	အောင်ကျောင်း စတိုး (၆၅၀၆)	စတိုး ၁၀၀ ၃၀' ၃၀'	၁၃၀	□ ကျေး □ ကျေး + ဗ	၅၀ ၁၀၀			

၁၂။ ကျေးရွာအုပ်စုစီမံကိန်းလုပ်ငန်းခွဲရွေးချယ်ခြယ်ခြင်း(ပုံစံ-၄)

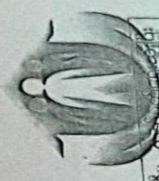

ပုံစံ - ၀ - ၄ ကျေးရွာအုပ်စုစီမံကိန်းလုပ်ငန်းခွဲရွေးချယ်ခြင်းပုံစံ (Form PC 4)

လမ်းညွှန်မှာ စီမံကိန်းလုပ်ငန်းခွဲရွေးချယ်အညွှန်းစာတမ်းကို CF/IT တို့၏ အကူအညီရယူ၍ ကျေးရွာစီမံကိန်းကော်မတီမှ
 ဒေသခံအဖွဲ့အစည်းများ ပြင်ဆင်အောင်မြင်စေရမည်။ ဤပုံစံအား ပြင်ဆင်ဖွဲ့စည်းပေးပြီးနောက် ကျေးရွာအုပ်စုမှ ပြီးတိုက်ရောင်းချရန် TPC သို့ ပေးပို့ရန်အတွက် မှောက်ထောက်တွဲအဖြစ်
 ထားရှိရမည်။ CF ၄ ကျေးရွာတစ်ရွာလျှင် စီမံကိန်းလုပ်ငန်းခွဲရွေးချယ်ရာ အချက်အလက်များကို MIS သို့ ထည့်သွင်းရမည်။ (ယနေ့စီမံကိန်းလုပ်ငန်းခွဲ ရလက်ပုံစံအား ကျေးရွာများ
 မှတ်တမ်း)

ကျေးရွာအုပ်စုအမည်: ဖိုးခင်းကျေးရွာ၊ ရပ်ကွက်: ၂၈၆ ယူဒေဝ်၊
 ကျေးရွာအုပ်စုအမည်/ရပ်ကွက်အမည်: ဖိုးခင်းကျေးရွာ၊ ရပ်ကွက်(၁)၊ ရပ်ကွက်(၂)၊ ရပ်ကွက်(၃)၊ ရပ်ကွက်(၄)
 နေ့စွဲ: ၆/၃/၂၀၁၇၊
 ပြင်ဆင်/တင်: တနင်္ဂနွေ၊ ဖြူဖန် တနင်္ဂနွေ

ကျေးရွာအမည်	ယောင်ရွက်မည့် လုပ်ငန်းများ	အတိုင်းအတာ	ခရီးပိုင်း တိုက်ရိုက် အကျိုးခံစားခွင့် ရှိသရွက်	အဆိုပြုထပ်ပြုရာ	ခန့်မှန်းကျန်ကျစိတ်		စုစုပေါင်း
					စီမံကိန်းမှ ထည့်သွင်းမှု	ကျေးရွာမှ ထည့်သွင်းမှု (မပါဖြစ်ပါ)	
တလင်းတယ်	တံတားဖွဲ့ဆောက်	126' x 11'-6" x 26'	48 F	□ ကျား □ မ	8000000	-	8000000
ခပ်ပင်	အားပေးစက်	90' x 30' x 1023		□ ကျား □ မ	1600000	-	1600000
အိုးကတီး	အားပေးစက်	90' x 30' x 727		□ ကျား □ မ	1600000	-	1600000
သာယာကျွန်းရွာ	အိုးကတီး	250' x 12'	1661	□ ကျား □ မ	11700000	-	11700000
ဖားဝင် + ဝတ္တ	အိုးကတီး	120' x 30'	526	□ ကျား □ မ	2000000	-	2000000

ကျေးရွာအုပ်စု စီမံကိန်းကော်မတီ ဥက္ကဋ္ဌ အမည် လက်မှတ် ရက်စွဲ ဝန်ကြီးရုံး၊ ၆/၃/၂၀၁၇



ပုံစံ - ၈ - ၇ ကျေးရွာအုပ်စုစီမံကိန်းလုပ်ငန်းခွဲရွေးချယ်ခြင်းပုံစံ (Form PC 4)

လည်ပတ်မှု၊ စီမံကိန်းလုပ်ငန်းခွဲရွေးချယ်မှုအစည်းအဝေးပြီးနောက်တွင် ကျေးရွာအုပ်စု CF/TF ၏ အကူအညီရယူ၍ ကျေးရွာစီထောက်ကော်မတီမှ လက်ရွေးစင်ရွေးချယ်ခြင်း အစဉ်အလာ ဖြည့်စွက်ထောက်ပြည့်သွင်းရမည်။ ရွေးချယ်မှုအား ဖြည့်စွက်ခြင်းတွင် ဖြစ်ပေါ်တက်ရောက်မှုတွင် TPIC သို့ ပေးပို့ရန်အတွက် နောက်ဆက်တွဲအဖြစ် သဘောတူညီမှု CF မှ ကျေးရွာအုပ်စုရွေးချယ်မှု၏ စီမံကိန်းလုပ်ငန်းခွဲအုပ်စု အရက်ထောက်ပံ့မှုအဖွဲ့ MIS သို့ ထည့်သွင်းရမည်။ (သရုပ်ဆောင်မှုလုပ်ငန်းခွဲ မလုပ်ကိုင်သော ကျေးရွာများ မပါစေရ။)

ကျေးရွာအုပ်စု/အုပ်စုအမည် ဦးစွာ ရေးသားခြင်း
 ခရိုင် ၆/၃/၇၀၂၇
 နယ်/မြို့နယ်/ကျေးရွာအုပ်စု နယ်လှိုင်

စက်ဝန်းအားဖြည့်ပေးပါ။ (✓) စက်ဝန်း(၁)၊ စက်ဝန်း(၂)၊ စက်ဝန်း(၃)၊ စက်ဝန်း(၄)
 ကျေးရွာအုပ်စု သာလှဦး

ကျေးရွာအမည်	အောင်မြင်မှုပုံစံ	အတိုးပေးစာ	ခရိုင်၊ တိုက်ရိုက် အကျိုးခံစားခွင့် ရှိသူများ	အဆိုပြုထင်မြင်ချက်	ခရိုင်/ကျေးရွာအုပ်စု		စုစုပေါင်း
					စီမံကိန်းမှ ထည့်သွင်းမှု	ကျေးရွာမှ ထည့်သွင်းမှု (ဖော်ပြပါ)	
သာလှဦး+ထွေးကုန်း	၈၅၆: ၅၅၂	၁၄' x ၅' ၈"	၆၂၄	<input type="checkbox"/> ကျေး <input type="checkbox"/> မ <input type="checkbox"/> ကျေး+မ	၆၈၀၀၀၀	-	၆၈၀၀၀၀
				<input type="checkbox"/> ကျေး <input type="checkbox"/> မ <input type="checkbox"/> ကျေး+မ			
				<input type="checkbox"/> ကျေး <input type="checkbox"/> မ <input type="checkbox"/> ကျေး+မ			
				<input type="checkbox"/> ကျေး <input type="checkbox"/> မ <input type="checkbox"/> ကျေး+မ			
				<input type="checkbox"/> ကျေး <input type="checkbox"/> မ <input type="checkbox"/> ကျေး+မ			

ရက်စွဲ: ကျေးရွာအုပ်စု စီမံကော်မတီမှ ပူးတွဲ အမည် လက်မှတ် ရက်စွဲ ၁၅/၁၂/၂၀၁၇ ၆/၃/၂၀၁၇

၁၄။ အစည်းဝေးတက်ရောက်သူများစာရင်း ပုံစံ-၁၂

ပုံစံ-၁၂ - အစည်းအဝေးတက်ရောက်သူများ (FORM PC 12)

ကရင်ကော်ပိုရေးရှင်း

စဉ်	အမည်	ကျား (✓)	မ (✓)	အိမ်ထောင် စုကွယ်စား လုပ်ငန်း(✓)	လုပ်ငန်း	လက်မှတ်
၁။	မောင်မောင်		✓	✓	၁။	မောင်မောင်
၂။	မောင်မောင်		✓	✓	၂။	မောင်မောင်
၃။	မောင်မောင်		✓	✓	၃။	မောင်မောင်
၄။	မောင်မောင်		✓	✓	၄။	မောင်မောင်
၅။	မောင်မောင်		✓	✓	၅။	မောင်မောင်
၆။	မောင်မောင်		✓	✓	၆။	မောင်မောင်
၇။	မောင်မောင်		✓	✓	၇။	မောင်မောင်
၈။	မောင်မောင်		✓	✓	၈။	မောင်မောင်
၉။	မောင်မောင်		✓	✓	၉။	မောင်မောင်
၁၀။	မောင်မောင်		✓	✓	၁၀။	မောင်မောင်
၁၁။	မောင်မောင်		✓	✓	၁၁။	မောင်မောင်
၁၂။	မောင်မောင်		✓	✓	၁၂။	မောင်မောင်
၁၃။	မောင်မောင်		✓	✓	၁၃။	မောင်မောင်

စုစုပေါင်း

(၁) အိမ်ထောင်စုစားလုပ်ငန်း/အမျိုးသား/အမျိုးသမီး အိမ်ထောင်စု တစ်စုကို ကိုယ်စားပြုရမည်ဖြစ်ရာ အမှတ်ပြုရပါမည်။

၁၅။ အစည်းဝေးမှတ်တမ်း

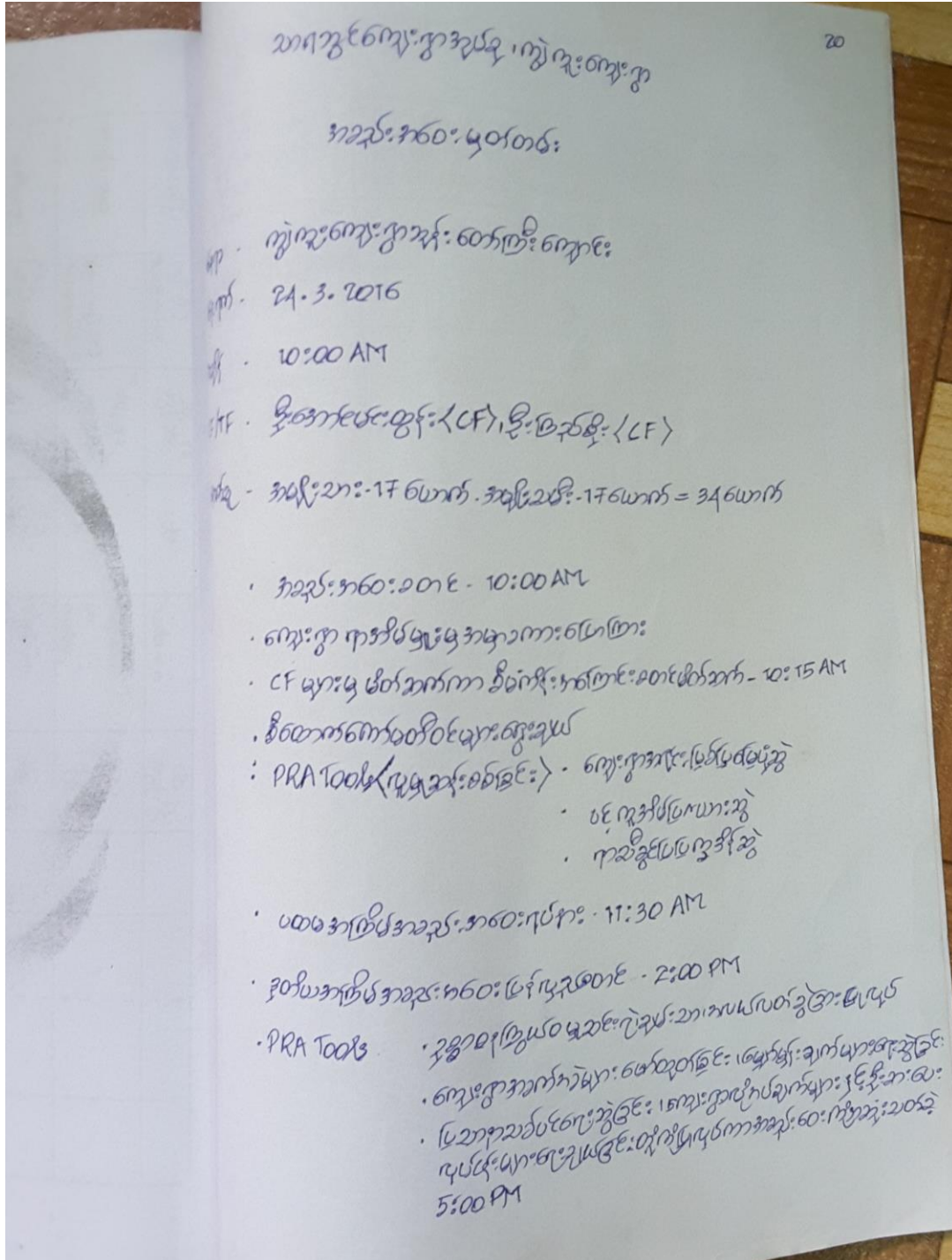

အစည်းအဝေး ဗဟိုကော်မတီ

ရက်စွဲ - 27.1.2017

နေ့စွဲ - ဘုန်းကြီးကျောင်း

ခွဲအဖွဲ့အစည်း - ခွဲမင်းကော်မတီ

အစည်းအဝေး - ပထမအကြိမ် စည်းစာ

စာစုချိန် - (၇:၀၀)နာရီ

မိန့်ခွဲချိန် - (၇:၀၀)နာရီ

ကျေးဇူး - ကျွန်ုပ်တို့

အကြောင်းအရာ " အကျဉ်းကျေးဇူး ကျွန်ုပ်တို့ ကျေးဇူးတင်
(၇:၀၀)နာရီ ဘုန်းကြီးကျောင်းတွင် ပထမ အကြိမ် စည်းစာ ခွဲ
ကျင်းပခဲ့ပြီး အစည်းအဝေးဝက်ရောက်သူ အမျိုးအား (၂၀) ဦး
အမျိုးအစား (၂၅) ဦး နှင့် အုပ်စု (၄၅) ဦး ဝက်ရောက်ခဲ့ပါသည်။
ထိုအစည်းအဝေးတွင် ဗိမ္ဗိနိဂံ၊ ဝန်ထမ်း၊ လူမှုဆွယ်၊ ရုံးဝင်၊ နှစ်ပတ်စပတ်၊
ဗိမ္ဗိနိဂံ၊ နှစ်ပတ်စပတ်၊ နှစ်ပတ်စပတ်၊ နှစ်ပတ်စပတ်၊ နှစ်ပတ်စပတ်၊
အစည်းအဝေးအစဉ်အတိုင်း ကျေးဇူးတင် လူမှုဆွယ်အဖွဲ့အစည်း
မတိုင်မီတွင် နှစ်ပတ်စပတ် ဝက်ရောက် နှစ်ပတ်စပတ် နှစ်ပတ်စပတ်။ "

၁၃။ စည်းဝေးမှတ်တမ်း

အစည်းအဝေး ပြန်တမ်း

ရက်စွဲ - ၂၈. ၂. ၂၀၁၇

ရက်စွဲ - စာအုပ်စာသင်ကျောင်း

ဦးစောစော - ဦးမင်းအောင် + ဒေါ်အေးဝင်းကျော်
အစည်းအဝေး - ဒုတိယအကြိမ်စည်းစည်း

စတင်ချိန် - နံနက် (၉:၀၀)နာရီ

ပြီးဆုံးချိန် - ညနေ (၄:၀၀)နာရီ

ကျေးဇူး - ဣန္ဒာ

အကြောင်းအရာ။ "သာယာဝင်ကျေးဇူးအဖွဲ့အစည်း" ကျေးဇူး
ဖွဲ့ (၉:၀၀) နာရီ၌ အစည်းအဝေးတွင် ဒုတိယအကြိမ်အစည်း
အဝေးကို ကျင်းပခဲ့ပြီး အစည်းအဝေး တက်ရောက်သူ နမူနာ (၁၇) ဦး
နမူနာ (၂၃) ဦး၊ ဝန်ထမ်း (၄၀) ဦး တက်ရောက်ခဲ့ပါသည်။ ထို့
အစည်းအဝေးတွင် လူမှုဝန်ဆောင်ရေး၊ ဆိုင်ရာ၊ ဆိုင်ရာ၊ ဆိုင်ရာ၊
တစ်ချို့၏ ဝန်ထမ်းချက်နှင့် လုပ်ငန်းဆောင်ရွက်မှုကို ပြောပြ
သည်။ ကျေးဇူးအဖွဲ့အစည်းအဝေးအဖွဲ့ဝင်များကို ဝန်ထမ်း
ဆိုင်ရာ ထပ်မံဆောင်ရွက်ရန်အတွက် အစည်းအဝေးကို အစည်း
အဝေးဆိုင်ရာများ၊ အလုပ်အလုပ်ကို ချိတ်ဆက်ပေးရန်အတွက်
တိုင်ကြားခဲ့သည်။ ထို့နောက် နမူနာများ၊ နမူနာများ၊ နမူနာများ
အစည်းအဝေး၌ မျှော်မှန်းချက်များကို နမူနာများ၊ နမူနာများ၊
ဆိုင်ရာ ဆွေးနွေးခဲ့ပါသည်။

ဒုတိယအကြိမ်စည်းဝေးမှတ်တမ်း

ကျွဲကျေးကျေးရွာ၊ သာရဘွင်ကျေးရွာအုပ်စု၊ တနင်္သာရီမြို့နယ်

အုပ်စုအစည်းအဝေးဖွဲ့စည်းခြင်း

နေ့စွဲ - သာသနာ့ဦးစီးဌာန (NLD) ၊
အချိန် - 11:00 ဝ ဇွဲးချိန် - 1:30 ဇွဲးနစ်
ရက်စွဲ - ၆.၃.၂၀၁၇ (တနင်္လာနေ့)
ပါဝင်သူ - ဂ = ၂၇ မ = ၁၆ ပ = ၃၆ ကုန် = ၅၇, ၂၈ - ၂၇
ဦးဆောင်သူ - ဦးစိုးအောင်ဦး၊ ဒေါ်လှလှဝင်း၊ ဒေါ်အေးအေး၊
- ဦးကျော်စွန်းဦး (၅၇၅)

အကြောင်းအရာ

- *ကျေး. က (၂၄) ဧက ဦးစားလှမ်းလှမ်းပန်းများဖြင့် ချုပ် ဖြင့်
- * ဒေါ်လှလှဝင်း (ငါ) - ဗဟိုဌာန. (ပျား) မှတ်တိုင် မှတ်တိုင် က ရေတိုင်
က စတင်သူ ရေကန် သာသနာ့ လှုပ်ရှားမှုနှင့် ပျော်ရွှင်
၂၂ ၂၀၀၀ ကို ကိုယ်တိုင် ဖြင့် ပေးမည်ပင် ဖြစ် ထားပါက
ကပ်လျှင် နေ။
- * အုပ်စု - ရွှေလှိုင် ဖြင့် အခြား ထားသဖြင့် ကိုယ်တိုင် ခံနိုင်လောက်
အရင် စေ. ရန်။
- * ဒေါ်အေးအေး - ရွှေလှိုင် မည်သည့် ပါဝင်သူ ကို ပိုင်ဆိုင်မှုကို
ဖြင့် အခြား ဖြင့် ပေးမည်ပင် အုပ်စုပေါင်း ဆောင်ရွက် ထား
လေ့ ရှိ ဖြစ်ပါက။

ကျွဲကျေးကျေးရွာ၊ သာရဘွင်ကျေးရွာအုပ်စု၊ တနင်္သာရီမြို့နယ်

ဦးမင်းအောင်မိုး - ဒိုဝေတ ဇွဲကို အဂဏ်းလုပ်ငန်း မွှာ အသစ်
 ကပ်စုကို ဝေါင်း လုပ် မွှာလာ။

* များစွာ ပညာပညာပညာ - ဂွာစီဝေဝဂဏ် - အလွမ်းလို့လဲ ဖြစ်ပေ
 မပါမည်။

ပျားစွာ ပညာပညာ - လမ်းလျစ်ဖြိုး ဖြစ်သဖြင့် ဝေါင်း ကျွန်ုပ် မဖြစ်
 မနေ ကျွဲစီ အင်အားပါတယ်။

သိပ်ဖြင့် - စာသင်ကျောင်းက မဖြစ်မာန လိုအင် အင်ပါတယ်
 ဒေါ်အေးဆီဂိုကျော် - ပါးစွာ ဖြစ် အားဖြိုး အင်အား ကွေ့ကွေ့
 ဥရိအေးသလဲဟဲ့ ဝေး။

မိုးဝေစွာ - အားစွာ စွဲသဖြင့် မိုးဝေစွာကို ဖြစ်အိုး စားစား
 ဆင့်။

ပညာပညာ - အကပ်အစားဖြင့် ကျွဲစီ အင်ပါ ပညာပညာ ကာကွယ်
 ပေးမည်။

ကလေးတစ် ဂွာ - ကံကောင်း ကအင်အင် အင်အင် အင်အင်
 နှိတ်ကောင်း ကလေးလဲ အားစွာ ဖြစ် ကံကောင်း ကအင်အင် အင်အင်
 ဖြစ်။

ဦး မင်းအောင်မိုးက - အင်အင် အင်အင် အင်အင် အင်အင် အင်အင်
 စား စွာ က အင်အင်။

စာသား - ကလေးတစ် ဂွာ ၁ မိုး ဝေ ၂ သိပ်ဖြင့် ၃ များစွာ ကျွဲစီ
 အင်အင် ၄ ၅

အုပ်စုစည်းဝေးမှတ်တမ်း

မြို့အေး၊ သီရိကျော် - မိုး၊ လေ၊ ရွာက မြီး၊ လေး၊ မည်မျှလျှင် ဝတ်
 ရွာ၊ လုံး၊ ဘဲ၊ ခုနစ်ဖရက်ဖြင့် အဆင်မပြေနိုင်ပါ။
 * ရွာတိုင်း တောင်း၊ ထား၊ သော၊ ရွာက ၁၀၀ သိရှိ ; ဗ. ဂြိ ပါတယ်
 သိရကဲ့ သုပမာ ၅ နှစ် စတုဂ္ဂဟ ပဿမ လား၊ ဒါ မပေရန် နှာ
 ဆိုင်း၊ မယု ဖြစ် လား၊ ဘယ်လို ချုပ်ကြမလဲ။
 အရှေ့ . ကန်ရွာ (၆ / ၁၀၀၀၀) - အချိုး ကျယ်ပယ်ပင်၊ ခြံမထားဘူး
 မြို့အေး၊ သီရိကျော် - ရွာတိုင်း အလုပ်လုပ် ကိုကြည့်ပါ။ အာ လုပ်ငန်း၊
 ဆိုင်း၊ သည် သိရှိ ၈၀ မကုန်ရင် လုပ်လို မရဘူး။ " အချိုး မပြေ
 လိုက်၊ ခြံ ကြမလား။ မနှစ်နှစ် ဘယ်လို ချုပ်ကြမလဲ။
 နှစ် ၂ - သုပမာ ဘဲ နှာပေါင်း နှစ် ဘဲ နှာ ကလေး ဂြိ သော ကုတ်ငါး ကို
 ရွာ၊ ရပ် သို့ အဆင်မပြေ လာ။ မနှစ် ကလေး ဆံ နှစ် ပေါင်း
 ပါက ၁၀၀ သို့ ဂြိ ပါတယ်၊ အာ အား ဂြိ . လော ၅ ရွာ ကို ရွေး လာ
 ဖြီး . ချုံး နှစ်ပေါင်း ဘဲ ကံ ပယုပါ . ဒါ ဆိုရင် လာမည့် နှစ် ဆိုရင်
 ကာမှ လာ ရှင် လို . ရ နှာ မ ပေရန် လာဘူး . အချိုး မ ကုန် သည် . လမ်း
 ၅ လေး ကျော် " မယု လို . လည်း ရတယ် " မပယု လည်း ရတယ်။
 ဘဝက ကျ ဖြစ် လား။
 ရွာဘေး များက - သဘောကူ သို့ ကြံတယ် နှိ ကို ဘဲ နှစ် နှာ
 မဖြစ်မနေ အချိုး ကာကယ် လို အင်္ဂါ နေ့ သော ၁၅ ရွာ ကို သို့ အ
 လေး . နှစ် ကုန် ဆောင် လေး သို့ သည် ပေ သဘော ကူ သို့ မျှ
 များ . ရပေ သို့ ပါ သည်။

အုပ်စုစည်းဝေးမှတ်တမ်း

၁၆။ VDP အရည်အသွေးထိန်းချုပ်မှုမှတ်တမ်း

VDP အရည်အသွေးထိန်းချုပ်မှု ထိန်းချုပ်သူ-	ရက်စွဲ-	ရွာ- မြို့နယ်-	VDP ရက်စွဲ- ကျေးရွာအုပ်စု-
(၁) VDP စာရွက်စာတမ်းပြီးဆုံးမှုကိုစစ်ဆေးပါ။ (OM အရ)			
<ul style="list-style-type: none"> - မျက်နှာပိုး (အပိုး) - ဓာတ်ကာ - PSA အကျဉ်းချုပ်နှင့် PRA လုပ်ငန်းစဉ် - အမျိုးသား/အမျိုးသမီးအဖွဲ့များ၏ အခက်အခဲများ - ကျေးရွာမျှော်မှန်းချက် (ဆွေးနွေးချက်ရလဒ်) - အမျိုးသား/အမျိုးသမီးအဖွဲ့များသဘောတူထားသည့် နောင်လေးနှစ်အတွက် ဦးစားပေးလုပ်ငန်းများစာရင်း (အခြေခံအဆောက်အအုံ၊ အသက်မွေးမှု၊ ပညာရေး၊ လူမှုရေးထိန်းသိမ်းမှု...) 			
နောက်ဆက်တွဲများ-			
<ul style="list-style-type: none"> - လူမှုရေးအကဲဖြတ်မှုစာရွက်စာတမ်းခိတ်ပုံနှင့် PRA လုပ်ငန်းစဉ် (ဖြစ်နိုင်လျှင်)၊ မြေပုံများပါရမည်။ စည်းစိမ်ပိုင်ဆိုင်မှုအဆင့် Venn ပုံ-- 			
<ul style="list-style-type: none"> - ကျေးရွာစီမံကိန်းရေးဆွဲရေးအစည်းအဝေးမိတ္တူ - ကျေးရွာ၏အချက်အလက် (PC -1) - ကျေးရွာမျှော်မှန်းချက် 			
(၂) လူမှုရေးအကဲဖြတ်မှုအရည်အသွေးနှင့် VDP စစ်ဆေးပါ။			
<ul style="list-style-type: none"> - VDP တွင်ပါဝင်သောဦးရေ (အမျိုးသား/အမျိုးသမီး)- - လူမှုရေးအကဲဖြတ်မှုအရည်အသွေးနှင့် VDP ရက်ပေါင်း- - PRA ပစ္စည်းများအသုံးပြုသည့် အရေအတွက်- - ပါဝင်သောဦးရေနှင့် လုပ်ငန်းများမှတ်တမ်းမှတ်တမ်းတင်ခြင်း (အစည်းအဝေးမှတ်တမ်း၊ အဖွဲ့ခိတ်ပုံ၊ တိုင်းရင်းသားအနည်းစုနှင့် ထိခိုက်လွယ်သောအဖွဲ့များ) - (ကောင်း) - လုပ်ငန်းများမှတ်တမ်းတင်ခြင်းနှင့် အမျိုးသမီးအဖွဲ့အစည်းအဝေး၏ရလဒ်အားခွဲခြားပေးထားသလား။(ရှိ) - စီမံကိန်းရေးအတွက် (အမျိုးသား/ အမျိုးသမီးရွေးချယ်မှုအရေအတွက်)- - PRA နှင့် သက်ဆိုင်သောအခြားစီမံကိန်းရေးအတွက် (အမျိုးသား/အမျိုးသမီးရွေးချယ်မှုအရေအတွက်) 			
VDP အရည်အသွေးထိန်းသိမ်းမှု (Checklist For VDP)			