

ပြည်ထောင်စု သမ္မတမြန်မာနိုင်ငံတော် အစိုးရ  
စိုက်ပျိုးရေး မွေးမြူရေးနှင့်ဆည်မြောင်း ဝန်ကြီးဌာန  
ကျေးလက်ဒေသဖွံ့ဖြိုးတိုးတက်ရေး ဦးစီးဌာန  
တနင်္သာရီမြို့နယ်



လူထုဗဟိုပြု စီမံကိန်း

National Community Driven Development Project  
(NCDDP)



ကျေးရွာဖွံ့ဖြိုးရေး အစီအစဉ်  
Village Development Plan (VDP)

ကဝက် ကျေးရွာ၊ သာရသွင်ကျေးရွာ အုပ်စု

၂၀၁၆-၂၀၁၇ ခုနှစ်

တနင်္သာရီမြို့

မာတိကာ

၁။	မြို့နယ်မြေပုံ	
၂။	ကျေးရွာအုပ်စုပြမြေပုံ (တည်နေရာ)	
၃။	အုပ်စုတွင်ပါဝင်သောကျေးရွာများစာရင်း	
၄။	ကျေးရွာအခြေခံအချက်အလက်များ	
၅။	လူထုပူးပေါင်းပါဝင်သော လူမှုဆန်းစစ်ခြင်းနှင့် အကဲဖြတ်ခြင်းလုပ်ငန်းစဉ် (PSA/PRA) အကျဉ်းချုပ်ဇယား	
၆။	ကျေးရွာဖွံ့ဖြိုးရေးအစီအစဉ်အတွက်အသုံးပြုခဲ့သော PRA tools များနှင့် တစ်ခုချင်းစီ အတွက် သုံးသပ်ချက်များ	
၇။	ကော်မတီဝင်များလှုပ်ရှားမှု ဓာတ်ပုံများ	
၈။	ကော်မတီဝင်များစာရင်း	
၉။	ကဏ္ဍအလိုက် ဦးစားပေးလုပ်ငန်းများ	
၁၀။	ကျေးရွာအချက်အလက် (ပုံစံ-၁)	
၁၁။	စီမံကိန်းစက်ဝန်း (ပုံစံ-၂)	
၁၂။	ကျေးရွာဖွံ့ဖြိုးရေး အစီအစဉ် (ပုံစံ-၃)	
၁၃။	ကျေးရွာအုပ်စုလုပ်ငန်းရွေးချယ်ခြင်း (ပုံစံ-၄)	
၁၄။	အစည်းအဝေးတက်ရောက်သူစာရင်း (ပုံစံ-၁၂)	
၁၅။	အစည်းအဝေးမှတ်တမ်း	
၁၆။	VDP အရည်အသွေးထိန်းချုပ်မှု	

# ၁။ တနင်္သာရီမြို့နယ်ပြ မြေပုံ

MIMU



Myanmar Information Management Unit

## Tanintharyi Township - Tanintharyi Region



Schweizerische Eidgenossenschaft  
Confédération suisse  
Confederazione Svizzera  
Confederaziun svizra  
Embassy of Switzerland in Myanmar

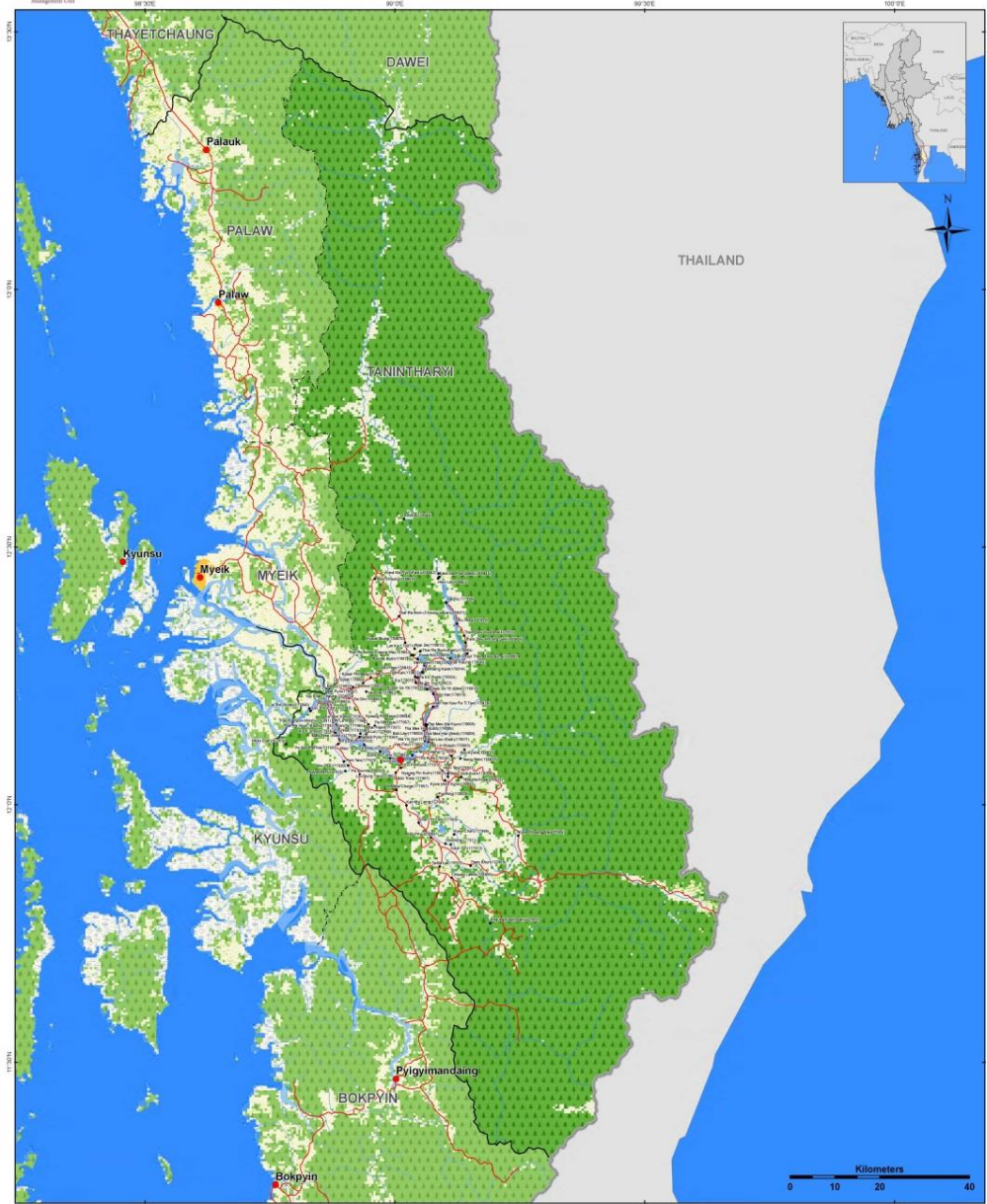

<p>Map ID: MIMU154-03                  Creation Date: 08 Dec 2013 A1                  Projection/Datum: Geographic/WGS84</p> <p>Data Source:                  BOUNDARIES - MIMU Boundaries - WFP modified by MIMU 2008                  Landcover - LP DAAC - MCD12Q1 2011 V5 SGP (Type1)                  Place name - Ministry of Home Affair (MOHA)                  translated by MIMU</p>	<p><b>Legend</b></p> <ul style="list-style-type: none"> <li>Villages</li> <li>Towns</li> <li>Road</li> <li>Railways</li> <li>Non-Perennial/Intermittent/Seasonal</li> <li>Perennial/Permanent</li> <li>Stream</li> <li>Coast</li> <li>Township Boundary</li> <li>District Boundary</li> <li>State Boundary</li> <li>International Boundary</li> </ul>	<p><b>Landcover</b></p> <ul style="list-style-type: none"> <li>Crop and Vegetation</li> <li>Forest</li> <li>Mixed Forest</li> <li>Grassland</li> <li>Shrubland</li> </ul>	<ul style="list-style-type: none"> <li>Snow Ice</li> <li>Bulk-up Area</li> <li>Bare Land</li> <li>Wetland</li> <li>Water</li> </ul>	<p>Myanmar Information Management Unit (MIMU) is a common resource of the Humanitarian Country Team (HCT) providing information management services, including GIS mapping and analysis, to the humanitarian and development actors both inside and outside of Myanmar.</p> <p>Map produced by the MIMU - E-mail: <a href="mailto:info.mimu@undp.org">info.mimu@undp.org</a>                  Website: <a href="http://www.themimu.info">www.themimu.info</a></p>
--	---	---	---	---

# တနင်္သာရီမြို့နယ်၊ ကျေးရွာအုပ်စုများပြမြေပုံ

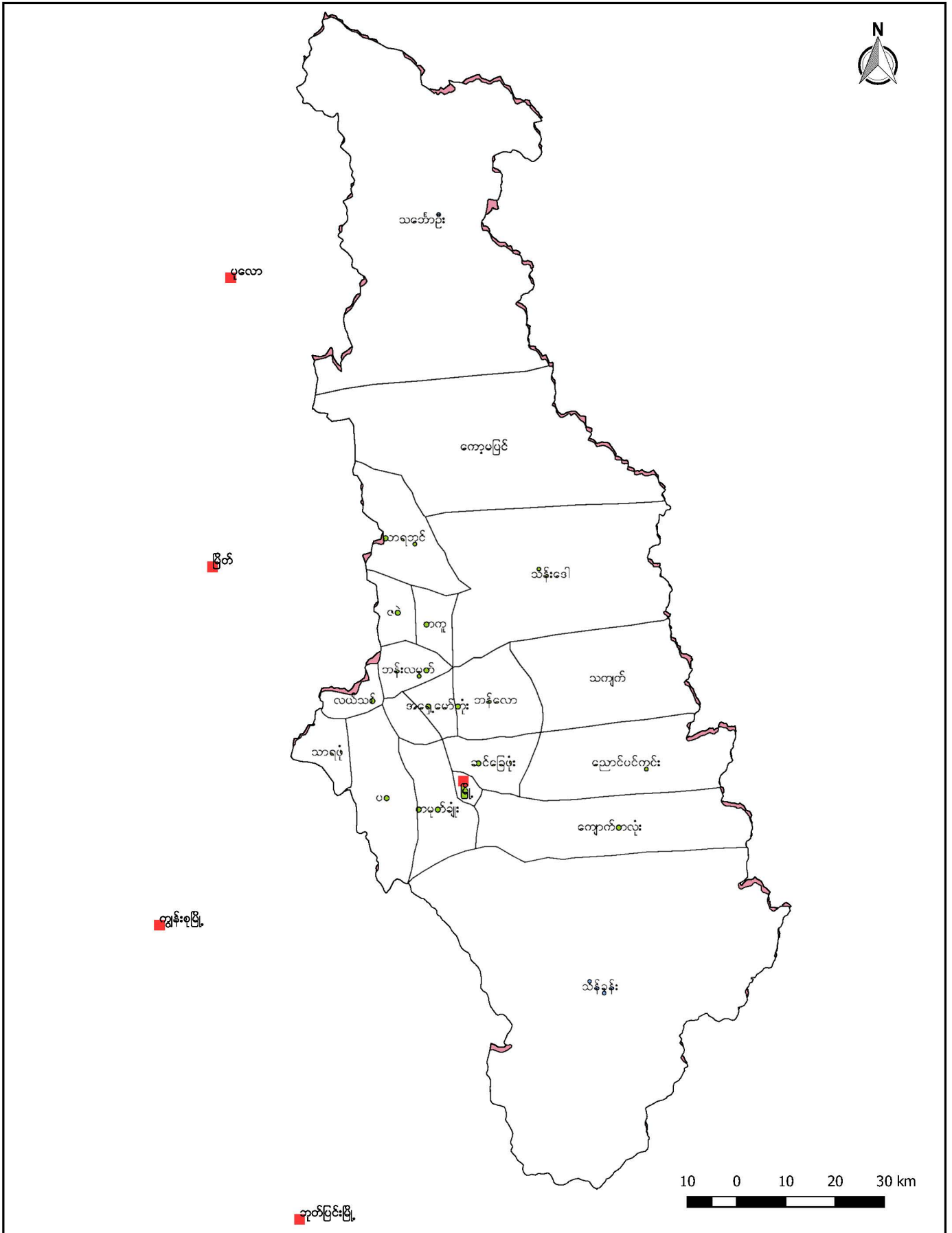

သာရဘွင်ကျေးရွာအုပ်စုမြေပုံ

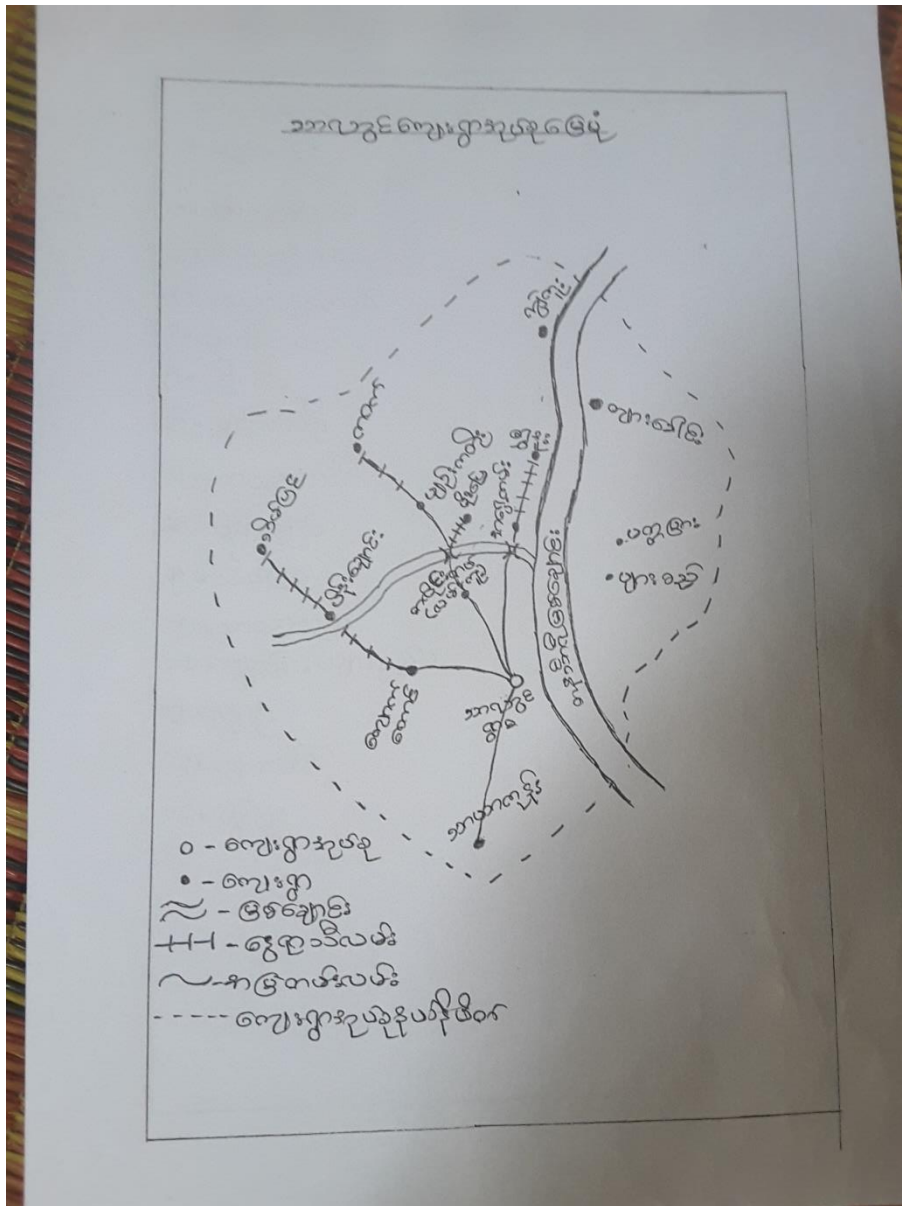

၃။ အုပ်စုတွင်ပါဝင်သောကျေးရွာများစာရင်း

၁။ သာရသွင်ရွာမ

၂။ သာရသွင်အရှေ့ကမ်း

၃။ ကျောက်တောင်

၄။ တလိုင်းတပ်

၅။ မိုးပြေ

၆။ ပျဉ်ကတိုး

၇။ ကဝက်

၈။ ပိန်းချောင်း

၉။ သိမ်ပြင်

၁၀။ သာယာကုန်း

၁၁။ ပတ္တမြား(ပျားစည်)

၁၂။ ရွှေဒူး

၁၃။ ကျားခေါင်း

၁၄။ ကျွဲကူး

၄။ကျေးရွာ အခြေခံအချက်အလက်များ

ကဝက်ကျေးရွာ၏ အခြေခံအချက်အလက်များ

ကဝက်ကျေးရွာတွင်ကျွန်းပေါ် များစွာများစွာ ရှိပြီးသောရွာ  
 တစ်ရွာဖြစ်ပါသည်။ မိမိနှင့် ကဝက်ကျေးရွာ များစွာများစွာရှိပါသည်။  
 ကျွန်ုပ်တို့၏အဖေ ကျေးရွာ ၁၄၈ နှစ် ၃၆ ကျေးရွာ ၂၂၄ နှစ်ရှိပါသည်။  
 ကျေးရွာများ များစွာရှိပြီး ကျွန်ုပ်တို့၏အဖေ ကျေးရွာ ၂၂၄ နှစ်ရှိပါသည်။  
 ကဝက်ကျေးရွာတွင် ပုသိမ်၊ အင်းစိန်၊ မန္တလေး၊ ကျောက်တန်း၊ ဝှံ့၊ ပုသိမ်  
 လှိုင်စာရင်း၊ လှိုင်စာရင်းများနှင့် စောလင်း၊ အင်းစိန်၊ ကသာ၊ အင်းစိန်  
 ဖြစ် ချစ်ယောင် စုရာ ကျေးရွာရှိပါသည်။ ကျေးရွာ စာရာများသည်  
 ကဝက်ကျေးရွာမှ မာရတင်ကဝက်ကျေးရွာအဖြစ် သိရှိပါသည်။  
 ကျွန်ုပ်တို့၏အဖေ ကျေးရွာ ၁၄၈ နှစ် ၃၆ ကျေးရွာ ၂၂၄ နှစ်ရှိပါသည်။  
 ဆန်သမား၊ ပုသိမ် ၃ နှစ် ကဝက် လှိုင်စာရင်း၊ မန္တလေး၊ ပုသိမ်၊  
 ကျေးရွာ မရှိပါ။ ကျေးရွာရှိ ကျေးရွာရှိပြီးသောလက် မှာအိမ်သာလက်  
 တစ်ခုရှိပါသည်။ ကျေးရွာရှိ မိုးကျစဉ်တွင် များစွာကျေမာပျော်သံအား  
 ကဝက်ကျေးရွာမှ ကျေးရွာရှိသူအား (၁၂) မိုင်ခန့် အားပါသည်။  
 အားရှိသူအား (၁၂) မိုင်ခန့် ကျေးရွာရှိ မိုးကျသည့်အခါ  
 လှိုင်စာရင်း (၄) နှစ်ခန့် မိမိ၏အဖေအဖေ သိရှိရပါသည်။  
 ကဝက်ကျေးရွာတွင် အဖေအဖေ (၁၂) နှစ်ခန့်တွင် အဖေအဖေ  
 စာရင်းကျွန်း စာရင်း မှုန်စီ သိပါသည်။ မန္တလေးရှိ ကျေးရွာတွင် ကျေးရွာ  
 များ (ကျေးရွာစိမ်းစောင်း) ၂ နှစ်ရှိပါသည်။ နှစ် နှစ်ကျွန်း ၅ နှစ်ခန့်  
 ကျွန်ုပ်တို့၏အဖေ

၄။ ကျေးရွာအခြေခံအချက်အလက်များ

ကဝက်ကျေးရွာ၏ အခြေခံအချက်အလက်များနှင့်အညီ

- ကဝက်ကျေးရွာသည် တနင်္သာရီတိုင်းဒေသကြီး၊ တနင်္သာရီခရိုင်၊ သာရကွင်းကျေးရွာအုပ်စုတွင် ပါဝင်  
 ကရင်တိုင်းရင်းသားကျေးရွာပေးပင်ဖြစ်သည်။  
 သာရကွင်းအုပ်စုရွာမှ ကျေးလက်ခရိုင်နှင့် အနီးအနား  
 မိုင်ပေါင်း (၇) မိုင်ခန့်ကွာဝေးပါသည်။ ကရင်  
 တိုင်းရင်းသားအများစုနေထိုင်ပြီး မဟာလူမျိုးနှင့်  
 အိန္ဒိယအမျိုးမျိုးတို့၏ နေထိုင်မှုရှိပါသည်။ မိမိတို့အား  
 ရှေ့(၇) မိုင်၊ နောက်(၅) မိုင်ခန့်ကွာဝေးပြီး ဝယ်ယူခြင်း  
 ရှိသည်။ အိန္ဒိယအမျိုးမျိုး (၇၇) မိုင်ခန့်ကွာဝေးပြီး  
 အိန္ဒိယအမျိုးမျိုး (၆၇) မိုင်ခန့်ကွာဝေးပြီး  
 (၇၇) မိုင်ခန့်ကွာဝေးပြီး ဖခင်ကျေးရွာတွင် နေထိုင်ပြီး  
 အဖေ(မူလကျေးရွာ) ကျောင်းရှိပြီး ကျေးရွာတွင်  
 ဆေးရုံ၊ ဆေးခန်းမရှိပါသည်။ နေရာအချက်အလက်  
 ကျွန်ုပ်တို့သည် ယုံကြည်စိတ်ချစွာ ဆက်လက်  
 အဖွဲ့အစည်းများရှိပြီး ကျောင်း  
 ဆရာ/မ များသည် ရွာတွင် နေထိုင်သလို အခြား  
 ရွာမှ ယာယီကျောင်းဆရာမများဖြင့်  
 သင်ကြားပေးပြီး ကျောင်းအတွင်း ရွာတွင် နေထိုင်သော  
 အမျိုးသမီး ကျားများ ပါဝင်နေပါသည်။



ရှာဖွေ

- ကဝက်ကျေးရွာ သည် မြည်တွင်း ခရီးအတွင်း ကျေးရွာ  
 ပျက်ဆီး သည်အထိ အခက်အခဲ နှစ်စဉ် ရတနာကျေးရွာ  
 လေး ပင်ဖြင့် သည်။ (1986) နှင့် ၈ တွင် မြန်မာ့စာပေ  
 မဂ္ဂဇင်းမှ ဆိုင်းရင်းသား လက်မှတ်တိုင် တပ်ဖွဲ့နေစွာ  
 ရေလျှောက်ကို စစ်ဆေးပြီး ထိုးထားသော ကျေးရွာပျက်  
 ဆီး မြို့ ရွာသူ/သားများကို မြန်မာ့စာပေမဂ္ဂဇင်းမှ ကျေး  
 ရွာတွင် ရေထိုင်ခွင့် မရဘဲ ဖောင်းဖွေနေထိုင်စေ  
 စေသည်။ အခက်ရင်နာယ ဖြစ်ပေလျှင် သတ်မှတ်ခဲ့ ဖြစ်  
 သည်။ ထို့အပြင် ကဝက်ရွာသူ/သား များသည် မိမိတို့  
 နှင့် ကော်ပီတီ ဆွေးနွေး သားချင်း များ ခင်ရာမခင်ရာ  
 သူယူချင်း မိတ်ဆွေများ၏ အိမ်တွင် ဖြိုခိုနေထိုင်ခွင့်  
 ရှာရသည်။ ရွာသူ/သား တို့ကို ရွေးချယ်ရေး ထိုင်ရန်  
 အတွက် သောလတွင် ရွာမှ နှင့် ခိုးသော ကျောက်တောင်၊  
 တလင်းတယ်၊ အရွေးတမ်းနှင့် သောလတွင် ရွာမှ ထိုကျေး  
 ရွာ များတွင် ဖောင်းဖွေနေထိုင်ရန် မြန်မာ့စာပေမဂ္ဂဇင်း  
 အဖွဲ့ နှင့် ပတ်သက်သည်။ မြို့မ၊ ချမ်းမြေ့၊ ကလေးတော်  
 အင်္ဂါ ကျေးရွာကို ပြန်လည်ထူထောင် ခဲ့ကြသည်။  
 သော်လည်းကောင်း ထိုအတွင်း မူများကို စာအုပ် အဖြစ်  
 ရေးသားခဲ့သည်။ (2013) နှင့် ၈ တွင် ကဝက်ကျေးရွာ  
 ကို ဖွံ့ဖြိုး မူတိုးတက်လာအောင် အခြားကျေးရွာတွင်  
 ရေထိုင်ကြသာ ကဝက်ရွာသူ/သား များသည် ကဝက်  
 ကျေးရွာကို ပြန်လည်ဖောင်းဖွေနေထိုင်လာခဲ့ကြသည်။

၅။ လူထုပါဝင်သော လူမှုဆန်းစစ်ခြင်း အကျဉ်းချုပ်

ကဝက်ကျေးရွာ၊ သာရဘွင် အုပ်စု၊ တနင်္သာရီမြို့နယ်

လူထုပူးပေါင်းစီမံသော လူမှုဆန်းစစ်ခြင်း ညှိနှိုင်းဖော်ပြချက်

စဉ်	အကြောင်းအရာ	ရက်စွဲ	မို့တည်အုပ်စု	တစ်ကျွန်းသူများ + ၁၂ = ပေါင်း	အဓိကဆွေးနွေးချက်များ
၁	ကျေးရွာလူမှုရေးဖွဲ့စည်းရေးအဖွဲ့	26.3.16	အမျိုးသား + အမျိုးသမီး	ကျား + ၁၂ = ပေါင်း ၃၉ + ၂၈ = ၆၇	အိမ်ထောင်ရေး၊ အလုပ်အကိုင်၊ အကျိုးအမြတ် ချိတ်ဆက်ရေး
၂	လူမှုစီးပွားအဖွဲ့အစည်း	26.3.16	အမျိုးသား + အမျိုးသမီး	၃၉ + ၂၈ = ၆၇	လူမှုစီးပွားအဖွဲ့အစည်း ဖွဲ့စည်းရေး၊ အကျိုးအမြတ် ချိတ်ဆက်ရေး
၃	ဆိုင်ဆက်ဖွဲ့စည်းရေး (စေ့စပ်)	26.3.16	အမျိုးသား + အမျိုးသမီး	၃၉ + ၂၈ = ၆၇	အကျိုးအမြတ် ချိတ်ဆက်ရေး၊ အကျိုးအမြတ် ချိတ်ဆက်ရေး
၄	အဖွဲ့အစည်း ဖွဲ့စည်းခြင်း	26.3.2016	အမျိုးသား + အမျိုးသမီး	ကျား + ၁၂ = ပေါင်း ၃၉ + ၂၈ = ၆၇	အဖွဲ့အစည်း ဖွဲ့စည်းခြင်း၊ အကျိုးအမြတ် ချိတ်ဆက်ရေး
၅	ပင်လယ်ရေအဖွဲ့အစည်း	26.3.16	အမျိုးသား + အမျိုးသမီး	ကျား + ၁၂ = ပေါင်း ၃၉ + ၂၈ = ၆၇	အဖွဲ့အစည်း ဖွဲ့စည်းခြင်း၊ အကျိုးအမြတ် ချိတ်ဆက်ရေး
၆	ကျေးရွာအဖွဲ့အစည်း	26.3.16	အမျိုးသား + အမျိုးသမီး	၃၉ + ၂၈ = ၆၇	ကျေးရွာအဖွဲ့အစည်း ဖွဲ့စည်းခြင်း၊ အကျိုးအမြတ် ချိတ်ဆက်ရေး
၇	ကျေးရွာအဖွဲ့အစည်း	26.3.16	အမျိုးသား + အမျိုးသမီး	၃၉ + ၂၈ = ၆၇	ကျေးရွာအဖွဲ့အစည်း ဖွဲ့စည်းခြင်း၊ အကျိုးအမြတ် ချိတ်ဆက်ရေး

၅။ လူထု ပူးပေါင်းပါဝင်သော လူမှု ဆန်းစစ်ခြင်းနှင့် အကဲဖြတ်ခြင်း လုပ်ငန်းစဉ် (PSA/PRA) အကျဉ်းချုပ်

စဉ်	အကြောင်းအရာ	ရက်စွဲ	ဦးတည် အုပ်စု	တက်ရောက်သူ			အဓိကဆွေးနွေး ချက်များ
				ကျား	မ	ပေါင်း	
၁	လူမှု/စီးပွားရေးအဆင့် သတ်မှတ်ခြင်း (Wealth Ranking)	11.2.17	ချမ်းသာ၊ အလယ်လတ်၊ ဆင်းရဲ အုပ်စုများ	17	31	48	ကျေးရွာလူထုအတွင်းရှိထိခိုက်လွယ်အုပ်စုများကို သိရှိစေရန်၊ စီမံကိန်း၏အကျိုးခံစားမှုဦးရေကိုသိရှိ စေရန်
၂	ရာသီခွင်ပြကွဲဒီဇိုင်း ( Seasonal Calendar)	11.2.17	ကော်မတီဝင်များ နှင့်ကျေးရွာလူထု	17	31	48	ကျေးရွာလူထု၏အားလပ်ချိန်များ၊ ဝင်ငွေအနည်း ဆုံးအများဆုံးလ၊ ကျေးရွာ၏အဓိကအသက်မွေးဝမ်း ကျောင်းများကိုသိရှိစေရန်
၃	ကျေးရွာ လူမှုရေး၊ သံယာဇာတပြမြေပုံ (Social Map & Resource Map)	11.2.17	ကော်မတီဝင်များ နှင့်ကျေးရွာလူထု	17	31	48	ကျေးရွာ၏ဖွံ့ဖြိုးမှုလိုအပ်ချက်များ၊ အဓိကအရင်း အမြစ်များ၊ အထင်ကရနေရာများ၊ အခြေခံအဆောက်အအုံများ၊ လမ်းပန်းဆက်သွယ်ရေးအခြေအနေ များ၊ အသက်မွေးဝမ်းကျောင်းများကိုသိရှိစေရန်
၄	ပင့်ကူအိမ်ကွန်ယက် (Spider Web)	11.2.17	ကော်မတီဝင်များ နှင့်ကျေးရွာလူထု	17	31	48	အမျိုးသား/သမီးများ၏ အခွင့်ရေးတန်းတူညီမျှ ရှိ/မရှိကိုသိရှိစေရန်၊ အမျိုးသား/အမျိုးသမီး၏အား နည်းချက်/အားသာချက်များကိုသိရှိစေရန်
၅	အဖွဲ့ စည်းချိတ်ဆက်ပုံ (Venn Diagram)	11.2.17	ကော်မတီဝင်များ နှင့်ကျေးရွာလူထု	17	31	48	ကျေးရွာအတွင်းမည့်သည်အဖွဲ့အစည်းများရှိနေသ ည့်ကိုသိရှိစေရန်၊ အဖွဲ့အစည်းတစ်ခုခုတစ်ခုခုကိုသိ ချိတ်ဆက်လုပ်ဆောင်နေသည်ကိုသိရှိစေရန်

၆	ကျေးရွာ၏ (၅) နှစ်စာ ဦးစားပေးစီစဉ်ပြဇယား (Metric Ranking)	11.2.17	ကော်မတီဝင်များ နှင့်ကျေးရွာလူထု	17	31	48	ကျေးရွာလူထု၏ အဓိကလိုအပ်ချက်ကိုသိရှိစေရန်၊ကျေးရွာ၏အနာ ဂတ်ကိုအကောင်အထည်ဖော်နိုင်ရန်၊ကျေးရွာ၏အ ခက်အခဲကိုဖြေရှင်းနိုင်ရန်
---	--	---------	------------------------------------	----	----	----	--

၆.၁။ ဥစ္စာနေကြွယ်ဝမှု အဆင့် သတ်မှတ်ခြင်း



ဥစ္စာ ဝန်ပိုင်ဆိုင်မှုကို သုံးသပ်ခြင်း

ကဝက်ဇာဗျ: ဤကိစ္စအပေါ်ပိုင်ဆိုင်မှုကို သုံးသပ်ရာတွင်

စီမံ: စီးပွား: သုံး မျိုး ခွဲခြားထား: စီးပွား: စေ့: ဤကဲ့သို့ သင့်။

ချစ် သာယာဝပြောစကား: ဤ သာ: များ: က သတ် ဖြတ်ထား: သူများ: ဗြာ နိဗ္ဗိ ဤ သူ: လယ် များ: ဤ သူ: ဆန်စက် ဤ သူ: ခုယျာဉ် ဖြ ဤ သူ: နွား: ၊ ဖြစ် ခုတ်စက်၊ သစ်ခွဲ စက် နှင့် ထင်း: ဖြစ်စေက် များ: ဤ သူများ: ဖြစ်ဖြစ်ပါ သင့်။ ထိန်းသိမ်းမှု ဖြစ် ချစ်ငြိမ်းပါ သင့်။

ကလယ်ကလေး ဟု သတ် ဖြတ်ထား: သူများ: ဗြာ နွား: စစ်ကောင်း ဤ သူ: နွား: ၊ ဝက် ၊ ဖြစ်၊ ချစ် ပိုင် ဤ သူ: များ: ကို ကလယ်ကလေး ဟု ခွဲ ထား: ဖြစ်: ချစ် ဖြစ် (၁၅) စကား ခန့် ဤ သင့်။

ဆင်း ဂျီ အုပ်စု ဗြာ နေ့: စား: စာ ခုတ် သမား: ၊ စစ်ရလေ နယ် တကုန် စား: ချစ် ပိုင် ဖြစ် ပိုင် မှ ဤ သူ: များ: ဖြစ် စီးပွား: သုံး: သက် ဂုပါ သင့်။

၆.၁။ ဥစ္စာခန့် ကြွယ်ဝမှု အဆင့် သတ်မှတ်ခြင်း

11.2.2017 (ကလ) ဥစ္စာခန့်အဆင့် သတ်မှတ်ခြင်း

အမျိုးအစား	ပိုင်ဆိုင်မှု သတ်မှတ်ခြင်း	အိမ်ထောင်စု အရေအတွက်	%
		72	100%
ဥယ်ဒန်	ကျွဲ(၃၀)၊ နွား(၁၀)၊ လယ်(၂၀၀၀၀)၊ ခပ်ခေက်(၂)၊ ဆိုင် ၂ စီး	4	<del>5.5%</del> 5.5%
အလယ်အလတ်	ကျွဲ(၁၀) (၃၀၀၀)   ကျွဲ+နွား(၁၀၀၀၀၀) ဆိုင်ကန်ဆောင် (၁၀၀၀၀၀) ဆိုင် ဆိုင်ကန် ၀.၅	17 ၂၃	23.6%
နှင်းပါး	ကျွဲ(၁၀)၊ နွား(၁၀)၊ လယ်(၁၀၀၀၀)၊ ခပ်ခေက်(၂)၊ ဆိုင် ၂ စီး	51 <del>၄၅</del>	70.9%
စုစုပေါင်း		45	

ကပက်ကျေးရွာ

သာရတွင်ကျေးရွာအုပ်စု

ဒို့စွဲစု ဖြစ်ပေါ်မှု၊ အပမာအသိသည့်အချက်

- ကျေးရွာတွင် နှစ်ဖက်ပါးသော အိမ်ထောင်စု (၆၂) စု ရှိစေသည်။ ထိုအိမ်ထောင်စုများပါသော အိမ်ထောင်စုများသည် ဆင်းရဲ ခက်ခဲခြင်း၏ အကြောင်းအရင်းမှာ ဆေးကုသမှု၊ အလုပ်အကိုင်၊ အကျွမ်းအည် အလုပ်အကိုင်၊ အစားအသောက် စားသောက်ရေး ကိစ္စများ၊ အိမ်ထောင်စုများမှ မှီခိုနေသော အိမ်ထောင်စုများ၊ ခက်ခဲခြင်းပင်ဖြစ်သည်။ ဆင်းရဲဒဏ်သာသာများသည် ဝင်ငွေ နည်းသောကြောင့် ငွေကြေးများကို စုဆောင်းနိုင်မှု မရှိခြင်းဖြစ်ပါသည်။ ထို့အပြင် မိသားစုအားထောက်ပံ့ရေး အခြေခံ မူရင်းအား အကွက် မှုလကန့်၊ အောင် မြီးဝင်အလယ်တန်း၊ ကိုဆက် မြီး မဟာမိတ် မတော်တော်။ ဘဝ ဝင်ငွေရရှိအောင် အလုပ် အကွက် လုပ်ခြင်းဖြစ်ပါသည်။
- အလုပ်အကိုင် အထက်ပွတ်ရာတွင် အိမ်ထောင်စု (၂၇) စု ရှိစေသည်။ ထိုအိမ်ထောင်စုကို ဖြစ်နိုင်သော ပစ္စည်းများမှာ အုတ် (၃၀၀) တွဲ၊ နှမ်း (၂၀၀၀) အိမ်ထောင်စုဆောင် (၁၀၀၀) တွဲ (အိမ်) အိုင်ကယ်ကို ဖြစ် မြီး ဖြစ် ထို့ကို အိမ်ထောင်စု စုစုပေါင်း ဖြစ်နိုင်မှုပင် ဖြစ်သည်။
- နှစ်ဖက်ပါးသော အိမ်ထောင်စု အထက်ပွတ်ရာတွင် အိမ်ထောင်စု (၂၅) စုသာ ရှိစေသည်။ အိမ်ထောင်စု စုစုပေါင်း ဖြစ်နိုင်မှုများမှာ - နှမ်း (၂၀)၊ နှမ်း (၂၀)၊ လက် (၂၀)၊ စပါးစက် (၂)၊ အိုင်ကယ် (၂) စု စုစုပေါင်း ဖြစ်သည်။



၆.၂။ပြသာနာသစ်ပင်

ကဝက်ကျေးရွာ၊သာရဘွင် စင်စို၊ တနင်္သာရီမြို့နယ်

ပြသာနာ သစ်ပင်

ကဝက်ကျေးရွာတွင် ဖြသာနာသစ်ပင် နား သုံး သပ်ဖြည့်ရာ

ပညာရေး၊ ကျောင်း၊ စာအိမ် စာခံ ကိုဖြသာနာ တရုတ် စာရေး စာရေး

ဗြဟ္မာန် ကို သိရှိရပါသည်။

စဉ်ကဖြသာနာ စာရေးရင်းမှာ ကျောင်း၊ စာအိမ် စာရေး နိုင်

ခြင်း၊ ကျောင်း၊ စာအိမ် ကို မခံ နိုင်ခြင်း၊ များမှာ ကျွန်ုပ်တို့ ခြင်း၊ ကျောင်း

ခေး၊ များ ပျက်စီးခြင်း၊ စာအိမ် နိုင်ခြင်း၊ ကျောင်းဝင်း မရှိခြင်း၊ ကျောင်း

မရှိခြင်း စာရေး များ သပ် ရပါသည်။

ကျောင်း ပျက်စီးခြင်း စာရေး ကျောင်း၊ ကျောင်း နယ် ပညာရေး နည်း

ခြင်း၊ စာအိမ် စာအိမ် နည်း ပါခြင်း၊ စာရေး ရှိခြင်း၊ များမှာ မဝင်ခြင်း

ခြင်း နှင့် နည်း ပျက်စီးခြင်း စာရေး ကျောင်း၊ ကျောင်း သုံး သပ်

မရှိပါသည်။

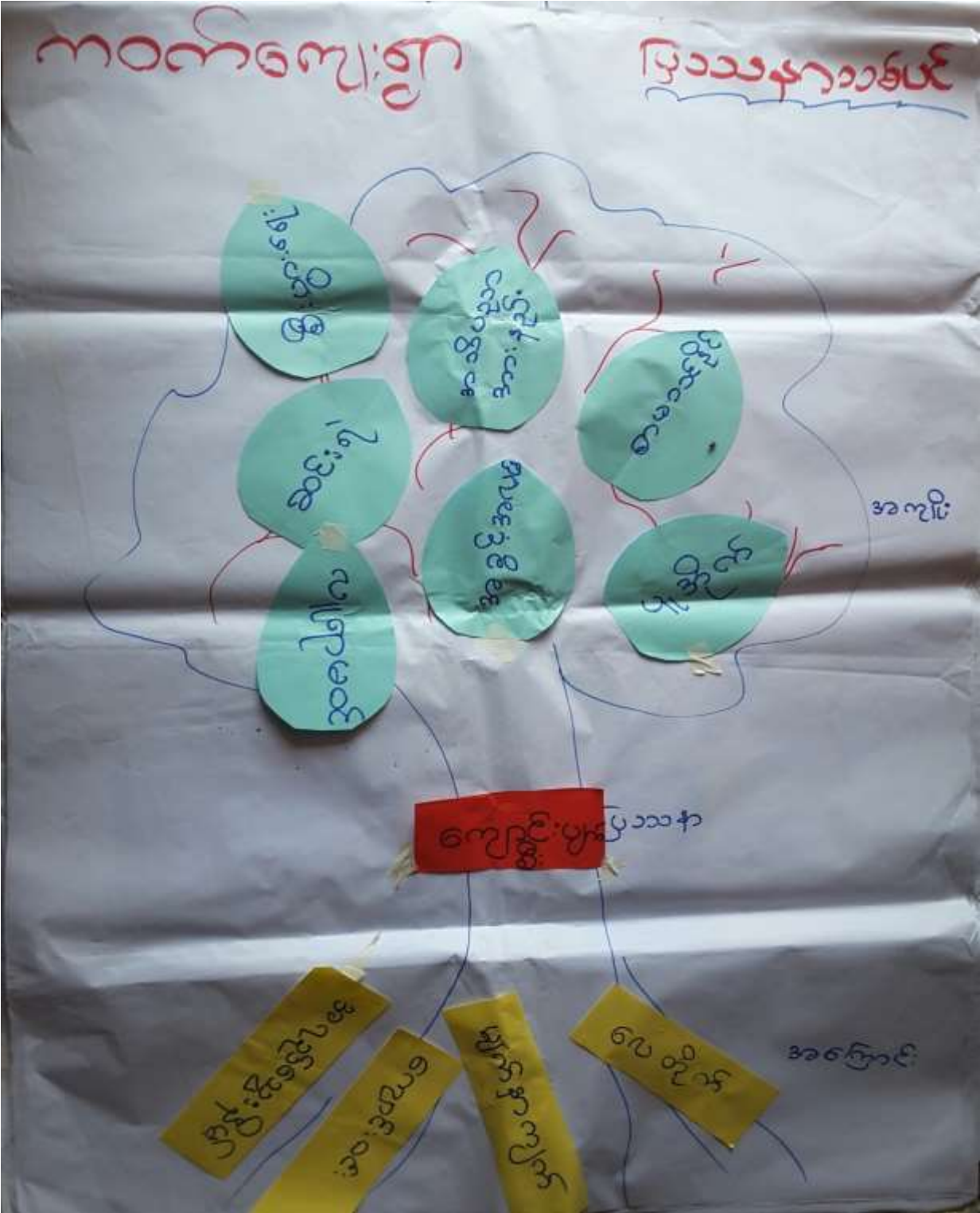

၆.၃။ ရာသီခွင်ပြ ပြက္ခဒိန်

ရာသီခွင်ပြ ပြက္ခဒိန်

အလောင်းအရာ	ဇန်နဝါရီ	ဖေဖော်ဝါရီ	မတ်	ဧပြီ	မေ	ဇွန်	ဇူလိုင်	အဂတ်	စက်တင်ဘာ	အောက်တိုဘာ	နိုဝင်ဘာ	ဒီဇင်ဘာ	အောက်တိုဘာ	နိုဝင်ဘာ	ဒီဇင်ဘာ
ဇွန်ရာသီ															
မိုးရာသီ															
ဆောင်းရာသီ															
ဆါရိုးချို															
ကွမ်းသီးကောက်ချို															
ရွှေပေါက်ချို															
ချော့ကောက်ချို															
ကော့ခတ်ချို															
ကွမ်းသီးခွက်ချို															

ရာသီချိန်ပြုပြင်လွဒိန် သုံးသပ်ချက်

ကဝေကောျ ဂ္ဂာတွင် ရာသီချိန်ပြုလွဒိန် နား သုံးသပ်ရာ တွင် နွေရာသီတွင် နှုတ်တော်၊ ဖာသို၊ တပိုတွဲလများ ဖြစ်ကြပါသည်။ မိုးရာသီမှာ နယုန်၊ ဝါဆို၊ ဝါခေါင်လများ ဖြစ်ကြပြီး အစားရာသီမှာ တန်ဆောင်မုန်း၊ နှုတ်တော်၊ ဖာသိုလများ ဖြစ်ပါသည်။

- ဝါးဂိုဝန်ချိန်မှာ သီတင်းကျွတ်၊ တန်ဆောင်မုန်း၊ နှုတ်တော်လများ ဖြစ်ပါသည်။ နွေဝါးဂိုဝန်ချိန်မှာ တပေါင်းလ ဖြစ်ပါသည်။

- ကွတ်သီး၊ ကောလ်ချိန်မှာ နှုတ်တော်၊ ဖာသို၊ တပိုတွဲလများ ဖြစ်ကြပြီး ဝါးဂို (သီတင်းကျွတ်) သီးကောလ်ချိန်မှာ တပိုတွဲ နှင့် တပေါင်းလ ဖြစ်ကြပါသည်။ ကွတ်သီး ပင်စိုက်ပျိုးချိန်မှာ ကဆုန်၊ နယုန်လ ဖြစ်ပါသည်။

- တောနှုတ်ချိန်မှာ တပိုတွဲ၊ တပေါင်း၊ ဝါကျူးလများ ဖြစ်ပါသည်။

အားလပ်သောချိန်အား သုံးသပ်ကြည့်ရာ တော်သတင်းလ တကယားရှိပါသည်။ ဝေဇာ နှင့် တွင် တွင် မှာ မှာ တော်တော် သုံးသပ်ရပါသည်။

၆.၄။ပင့်ကူအိမ်ပြယေား

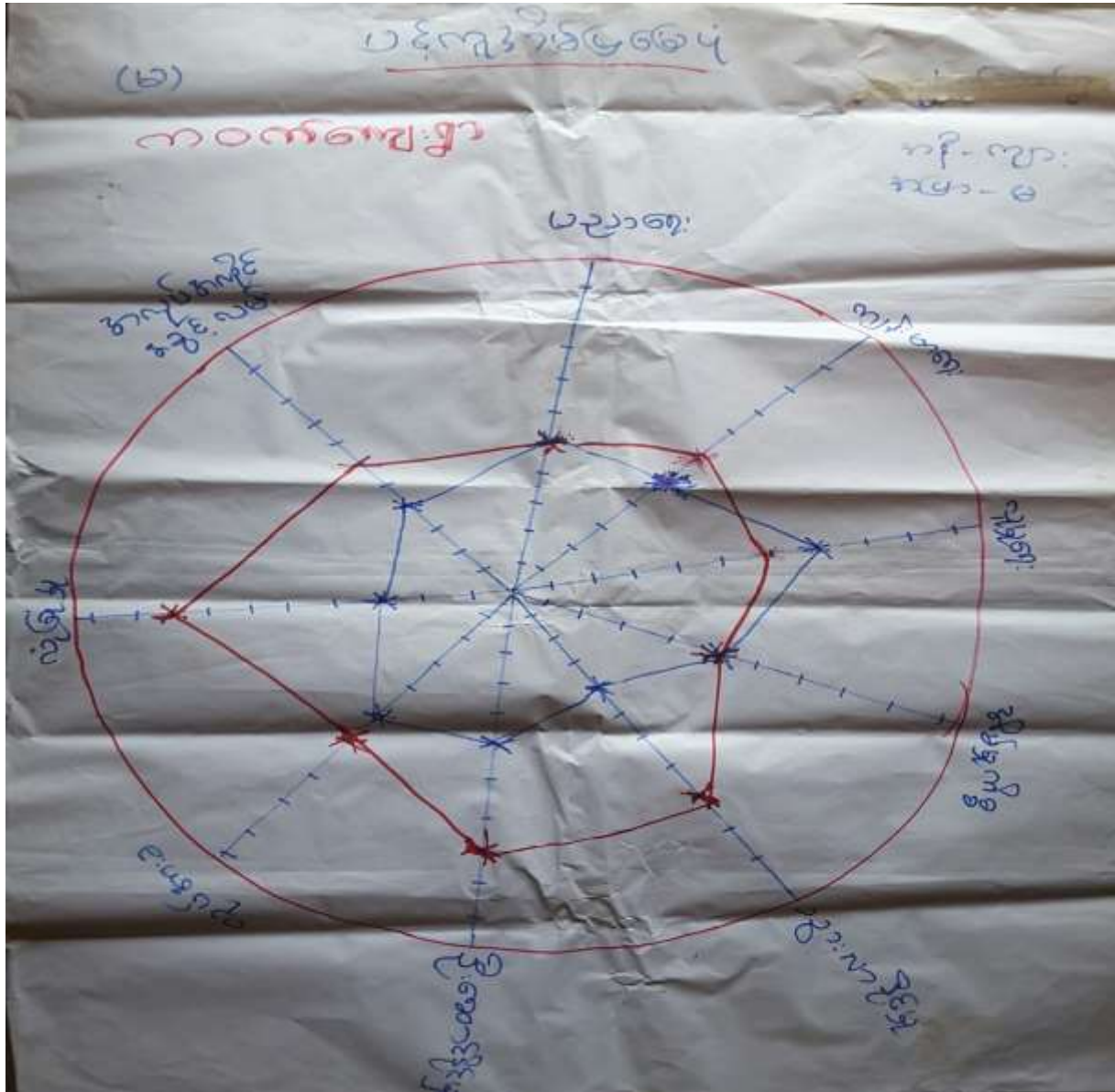

ပင်လူ့စိတ်ဝတ်စုံ သုံးသပ်ချက်

ကဝတ်ကျေးရွာတွင် ပင်လူ့ စိတ်ဝတ်စုံများ ဤသားများ  
၅၀၀ကျော်ခန့် ရွေးထားသော စာတမ်းကဏ္ဍများမှာ

- (၁) ပညာရေး
- (၂) လျှပ်စီးဓာတ်
- (၃) လူမှုရေး
- (၄) အိမ်မှုစနစ်
- (၅) သွားလာ ချိတ်မှု
- (၆) နို့ဆေး ချိတ်မှု
- (၇) လုပ်ငန်း
- (၈) ပုံနှိပ်မှု
- (၉) ကလေးကျင့်စဉ်နှင့် ကလေးများ ဖွဲ့စည်းပုံ

ပင်လူ့စိတ်ဝတ်စုံများ ဖြင့် သုံးသပ်ခြင်းမှာ

အမျိုးသားများ က အမျိုးသမီးများထက် ပိုမိုစွန့်စားပြီး  
ဆောင်ရွက်ရပါသည်။

ပညာရေး နှင့် အိမ်မှုစနစ် : သုံးသပ်ခြင်း ဖြစ်ပါသည်။  
လူမှုရေး : သုံးသပ်ခြင်းမှာ ပိုမိုဖြစ်ပါသည်။ လျှပ်စီးဓာတ်  
သွားလာ ချိတ်မှု၊ နို့ဆေး ချိတ်မှု၊ လုပ်ငန်း၊ ပုံနှိပ်မှု၊ ကလေးကျင့်စဉ်  
လျှပ်စီးဓာတ် စသည့် အမျိုးသားများထက် ပိုမိုစွန့်စားပြီး  
စွန့်စားပေးရာ ဆောင်ရွက် သုံးသပ် ဖြစ်ပါသည်။

၆.၄။ ကျားမရေးကဏ္ဍ(၂)ပင့်ကူအိမ်ပြ မြေပုံ

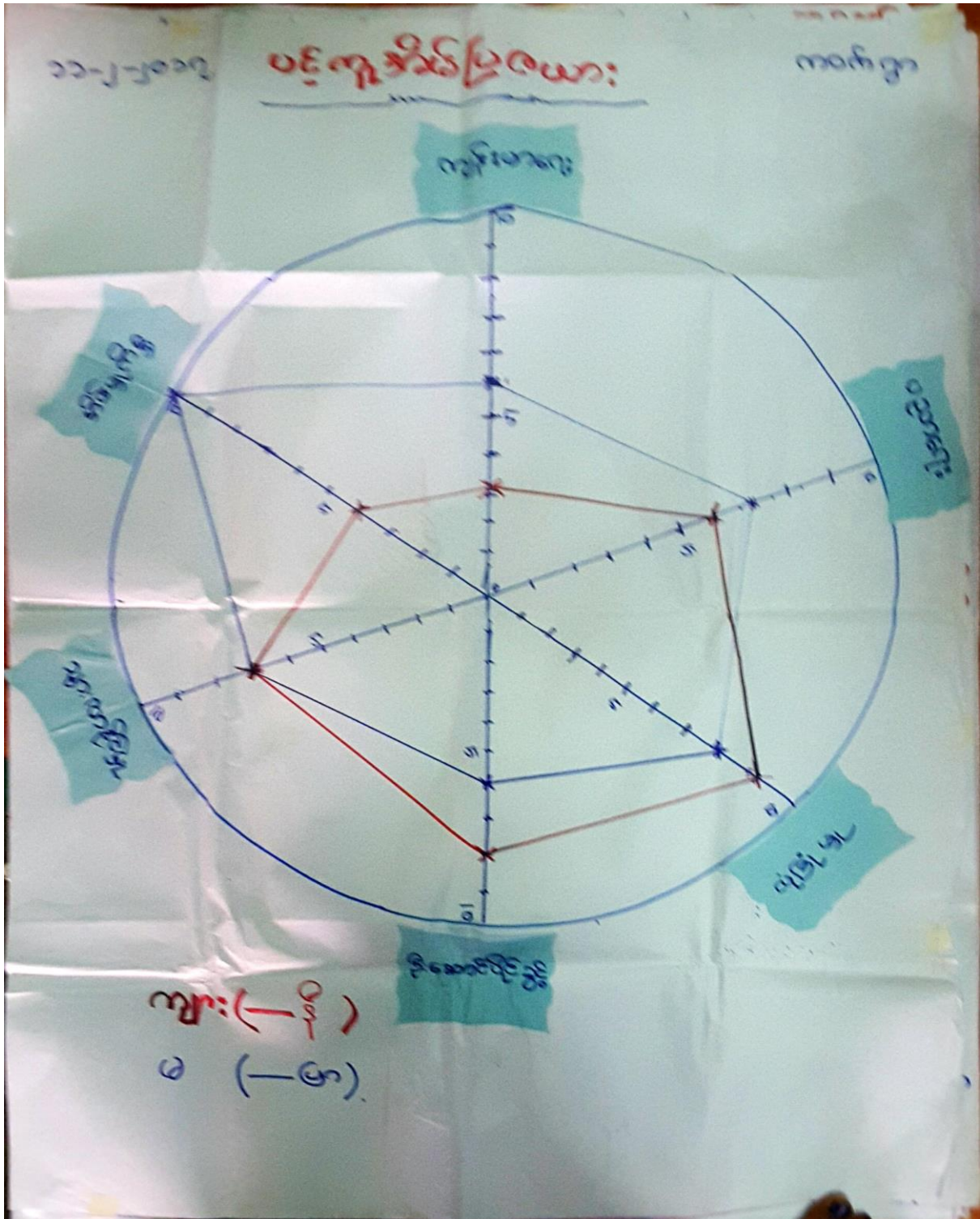

၈၀၈

ကဝက်ကျေးရွာ

သာရတွင်ကျေးရွာအုပ်စု

ပင်လူအိမ်ပြုဝေထားကာ သုံးသပ်ခြင်း

ကဝက်ကျေးရွာ၏ စာမျိုး သမီး၊ စာမျိုးသား များ၏ စာနား ကဏ္ဍစား ပင်လူ  
စိတ်ဝင်စေမိမိဖြင့် ဝေလှာ သုံးသပ်စွာသော စာ၏ စာမျိုး သမီး များ ကက်မြဲ ခေါင်း  
ခါးဖြင့် အဖွင့်ဆွေး ဆွေး လာ သည်ကိုတွေ့ရပါသည်။

ဤခေါင်း ခပ်ဖြောင့်မျိုးမှာ ကျန်းမာရေး၊ ပညာရေး၊ လုံခြုံမှု၊ ခြီးဆောင်ပိုင်ခြင်း၊  
ကျန်းမာရေးနှင့် ချစ်ခြင်းတို့ ဖြစ်ပါသည်။

ကျန်းမာရေးကဏ္ဍတွင် - စာမျိုး သားများ ၏ စာနားမှာ (၃) အဖြစ် ဖြစ်ပြီး စာမျိုး  
သမီးများ၏ စာနားမှာ (၆) အဖြစ် သည်ကိုတွေ့ရပါသည်။ စာမျိုး သားများ သည် စာမျိုး  
သမီးကောက် (၃) ဆင့် နှင့် နှစ်ဆင့် သည်ကိုတွေ့ရပါသည်။ ဤသည်ကို စာနားခြင်းစား  
ဖြင့် ဤကျေးရွာတွင် ကျန်းမာရေးဆိုင်ရာ ကဏ္ဍ၏ စားနပ် သည် ပုဂံအိမ်သို့ ကျန်း  
မာရေး ပါးစွာ လည်း နှစ် သည် စာနားတွင် သည်ကိုလည်း ဖြစ်လျှင် သည်။ ဤသည်  
တွင် စာမျိုး သား များမှာ စာမျိုး သမီး ကောက် ဝါးစို နှင့် သည်ကိုတွေ့ရပါသည်။

ပညာရေး ကဏ္ဍတွင် - စာမျိုး သားများ မှာ စာနား (၆) တွင် ဤမျိုး စာမျိုး  
သမီးများ မှာ စာနား (၃) တွင် ဤသည်ကိုတွေ့ရပါသည်။ စာမျိုး သား များ မှာ စာမျိုး  
သမီးကောက် (၃) ဆင့် နှင့် သည်ကိုတွေ့ရပါသည်။ ဤသည်မှာ ဤကျေးရွာ ဖွဲ့စည်း  
သည် ပညာရေး စား လက်လှမ်း ဝါးစို နှင့် တွင် စားနပ် သည် ဖြစ်ပါသည်။  
ပညာ ထက်အောက် ဤ ပါးစွာ လည်း နှစ် သည် ဝါးစို နှင့် သည် ပုဂံအိမ်သို့ ဖြစ်လျှင် သည်။  
စာမျိုး သား များ မှာ စာမျိုး သမီး ကောက် နှင့် ဝါးစို နှင့် သည်ကိုတွေ့ရပါသည်။

လုံခြုံမှု ကဏ္ဍတွင် - စာမျိုး သား များ မှာ စာနား (၃) တွင် စာနား ဝါးစို  
ဖြင့် စာမျိုး သမီး များ မှာ စာနားကောက် ဝါးစို နှင့် ဤ စာနား (၃) တွင် ဤနေ့ ဖြစ်ပါသည်။  
ဤသို့ မှာ လုံခြုံမှု နှင့် ဝါးစို တွင် စာနား များ ဖြစ်လျှင် သည်ကိုတွေ့ရပါသည်။

ခြီးဆောင်မှု စာနား ကဏ္ဍတွင် - စာမျိုး သား များ မှာ စာနား (၆) တွင် ဤမျိုး  
စာမျိုး သမီး များ မှာ စာနား (၆) တွင် သည်ကိုတွေ့ရပါသည်။ ဤသည်ကို စာနားခြင်း စားခြင်း  
စာမျိုး သား များ မှာ စာနား ကဏ္ဍ စာနား သီးတွင် စာနားကောက် များ များ ဖြစ်ပြီး ဆောင်  
ပါးစွာ ဖြစ် ဖြစ် စာမျိုး သမီး များ မှာ စာမျိုး စာမျိုး စောနေရာ တို့တွင် သာ ခြီး  
ဆောင်ခြင်း ဖြစ် သည် ပုဂံအိမ်သို့ ဖြစ်ပါသည်။



၁၀၀

သွားလာနိုင်မှုတွင် - စာမျိုးစားများ၏ စာဆင့်မှာ (၇) ဖြစ်သလို စာမျိုးသမီးများ  
 မှာလည်း စာဆင့် (၇) တွင် ဤနေ့သည်ကို တွေ့ရပါသည်။ သွား  
 လာမှု စာပိုင်းတွင် ကျား၊ ခဲ တွန်းတုတ် ဖြစ်ပြီး စိတ်ကြိုက် သွားလာ ပိုင်ခွင့် ဤထက်  
 လည်း ကျန်းမာရေး စားနပ်ရိက္ခာ လျားစောင်း၊ မီးဖွားရေး စာအုပ်စာရင်းတွင်  
 လည်း စောင်း၊ စာလမ်း၊ စာအုပ်စာရင်း လည်း သွားလာနိုင်မှုတွင် စာအုပ်  
 လျှောက်ရန် သည် ကိုတွေ့ ရပါသည်။

စိတ်ဓါတ်စွဲ စာပိုင်းတွင် - စာမျိုးစားများမှာ စာဆင့် (၄) ဘာလျှင် ဤစီ - စာမျိုး  
 သမီးများမှာ စာဆင့် (၁၀) ဆို၍ သည်ကို တွေ့ရပါသည်။  
 စာမျိုးသမီးများသည် စိတ်ဓါတ်စွဲ စား ကျွမ်းကျင်ပြီး ခိုင်ခံ့ လုပ်ငန်း သလို စာမျိုးစား  
 များမှာ စားနပ်ရိက္ခာ နှင့် ဗဟုသုတကို တွေ့ ရပါသည်။ ဤကဲ့သို့ သေများ တွင် စာမျိုး  
 စားများမှာ ဖိစားနှုတ်ရန် စားစာထွက်တက် ယူရသကဲ့သို့ စာမျိုးသမီး  
 များမှာ ဖိစားမှု ရှိ ပုံဖြူရေး စာအုပ် တွင် ဤကဲ့သို့ သည်ကို မြင်ရ ယူကုန်  
 ပါသည်။

ဤသည်ကသာလျှင် စာအုပ်စာရင်း သီးတွင် စာမျိုးသမီးများ၏ လုပ်ငန်း  
 ခွင့်လုပ်ငန်းခွင် စားနပ်ရိက္ခာ နှင့် နေထိုင်မှု အခြေအနေအထား စာအုပ် တွင်  
 ဖွယ်၍ ရပါသည်။

၆.၅။ ကျားမရေးရာကဏ္ဍ (၁)ပိုင်ဆိုင်မှုဆန်းစစ်ခြင်း

၆.၅။ အဖွဲ့စည်းချိတ်ဆက်မှုပြ ဇယား



ကဝဏ်ရွာ ယာဂတွင် ဧဝံသုတနုသိင်္ဂါရုံ

သံဃူဆရာတော်များ ချီဝင်ဆက်မှု

ကဝဏ်ရွာရွာရှိ ဓာမ္မိက ဧဝံသုတ နှင့် များ မြာ ဂုဏ်စိရပ်ဖာ ကလေးတို့  
ဆရာ၊ ဂုဏ်စိရပ်ဖာ၊ ဖိသဝင်၊ ဓာဂုသားဖျိုး၊ ကျောင်း ဆရာမနှင့် ဦးစွာ  
ပီပီများလည်း ဤပါသည်။

ကဝဏ်ရွာရွာတွင် ချီဝင်ဆက်မှုအား ဓာကောင်းဆုံး မြာ ဂု  
ဏ်စိရပ်ဖာ၊ ကလေးတို့နှင့် ဓာဂုသားဖျိုး ဆရာမတို့ ဖြစ်ကြပါသည်။  
လှန်ဓာမ္မိက ဧဝံသုတ နှင့် များ မြာ ဂုဏ်စိရပ်ဖာ နှင့် များ မြာ ဂုဏ်စိရပ်ဖာ  
တို့ ကျောင်း ဆရာမနှင့် ဖြစ်ခဲ့ပြီး မြာ ချီဝင်ဆက်မှုအားလည်း ဖြစ်  
သုံးသပ်ဖိပါသည်။

၆.၆။ Venn ချိတ်ဆက်မှုပြ မြေပုံ

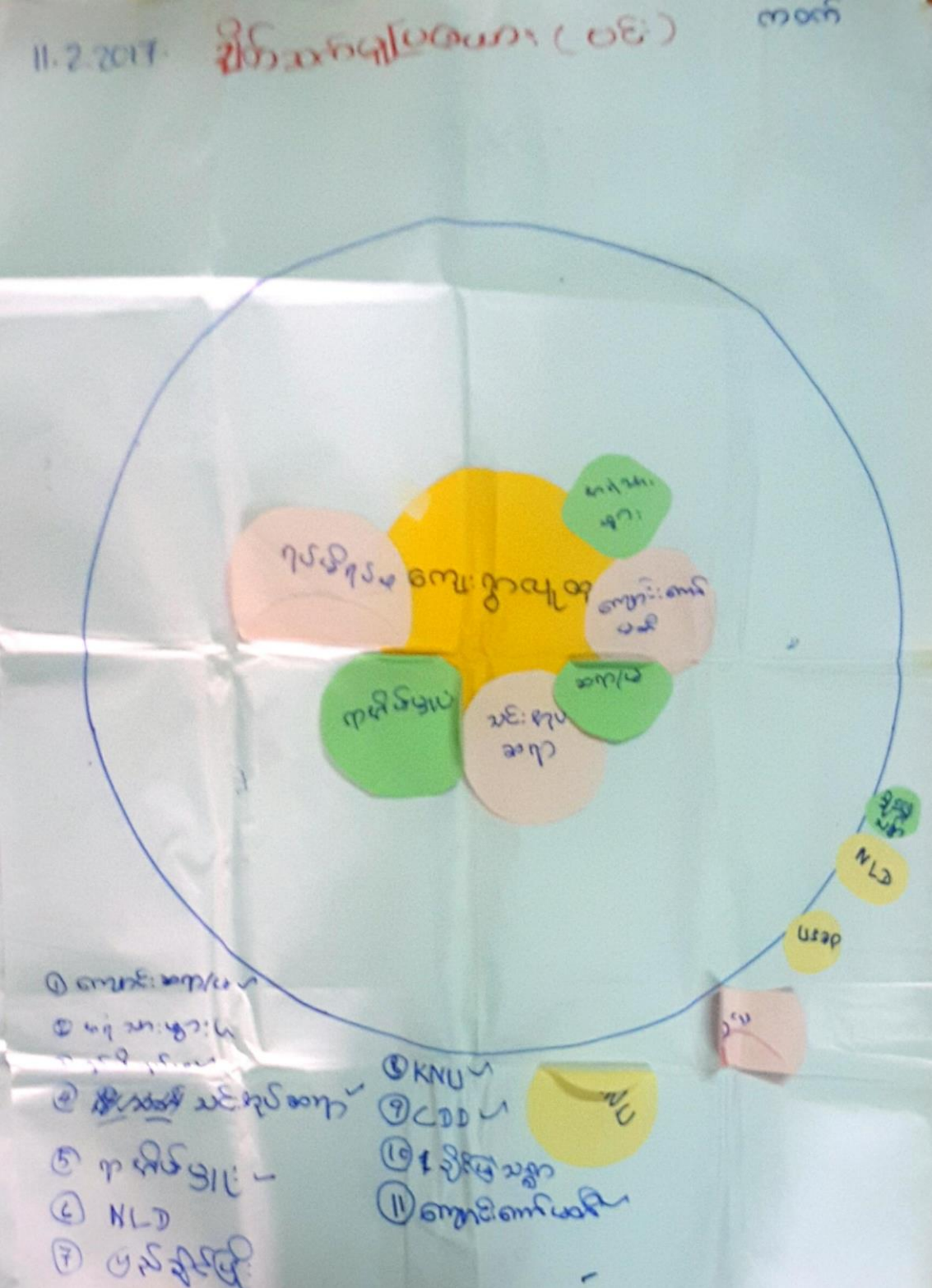

ကဝက်ကျေးရွာ

သာရတွင်ကျေးရွာ  
အုပ်စု

ဒုတိယအဖွဲ့အစည်း

သို့သော်လည်းကောင်း

- ကျေးရွာတွင် ရာအိမ်ပြားနှင့် အသင်းအုပ်စုအရပ်ရပ်၊ ရပ်ကွက်  
ရပ်ကွက်၊ သို့သော် ကျေးရွာအတွင်းရှိ စာတိုက်၊ အစည်း  
ပွဲများနှင့် ဖွဲ့စည်းထားသော အဖွဲ့အစည်းအား အားပေးဆောင်  
ရွက်ပေးပါ။
- ကျေးရွာတွင် ပါဝင်နေသော အဖွဲ့အစည်း (NLD)  
နှင့် ဖွဲ့စည်းထားသော အဖွဲ့အစည်း ကျေးရွာလူထုနှင့် ဒုတိယ  
အဖွဲ့အစည်းများ ဆောင်ရွက်ပါ။
- ကျေးရွာအဖွဲ့အစည်းများ (KNU) လက်နက်ကိုင်  
အဖွဲ့အစည်းများက ကျေးရွာ မြေပေတွင် တည်ရှိနေ  
ဆဲဖြစ်ပါသည်။
- ကျေးရွာအဖွဲ့အစည်းများ (KNU) များက  
ကျေးရွာ ဖွဲ့စည်းရေးအတွက် လိုအပ်ချက်များကို  
ကျေညီပေးပေးပါ။
- ကျေးရွာလူထုနှင့် ဖွဲ့စည်းထားသော (ဒီမိုကရေစီ)  
အဖွဲ့အစည်းများကို ဆောင်ရွက်ပါ။



အရှင်အမိမိများကပေါ်အသုံးပြုမှု ကဝင်ရှာ

ကရင်: အမိမိများ ကပေါ်အသုံးပြုမှု ကဝင်ရှာ  
 ပြုနိုင်မှုမှာ ဟာသလမ်းများ နှာဒွါပါသည်။ အဇာန်ရင်: ဖွာတော  
 တောင်ထဲတွင် တောင်ယာလုပ်ကိုင်ခြင်း၊ လွတ်သီးခြင်း၊ အရှင်(အိမ်မှာ)  
 ခြားများတွင် အလုပ်လုပ်ခြင်း၊ လယ်ယာလုပ်ငန်း လုပ်ကိုင်ခြင်း၊ ရှင်တော  
 ရွတ်ခြင်း၊ လုပ်ငန်းများ လုပ်ကိုင်ရာတွင် အမျိုးသမီးများ ထမ်းဆောင်မှုများ  
 များက မြို့ပြလုပ် ခြင်းခြင်းဖြင့် အောင်မြင်စေရန် သုံးသပ်စေ့ ဂြိုရပါသည်။  
 ကရင်: အမိမိများ ကပေါ်အသုံးပြုမှု ကျား၊ ဌာန္တ ကရင်: အမိမိ မိမိ  
 လွတ်သီး၊ အိမ်မှာ စေ၊ ပေါ်သို့ ဖွာ လည်၊ လမ်းပန်းဆက်သွယ်ရေး  
 အတွက် အလုပ် ပြုခြင်းဖြင့် အောင်မြင်စေရန် သုံးသပ်စေ့ ဂြိုရပါသည်။  
 ကျား၊ ဌာန္တ ကရင်: အမိမိ မိမိ လွတ်သီး၊ အိမ်မှာ စေ၊ ပေါ်သို့ ဖွာ လည်၊  
 လမ်းပန်းဆက်သွယ်ရေး အတွက် အလုပ် ပြုခြင်းဖြင့် အောင်မြင်စေရန် သုံးသပ်စေ့  
 ဂြိုရပါသည်။

၆.၃။ ကျေးရွာ လူမှုရေးပြ သံယာဇာတပြ မြေပုံ

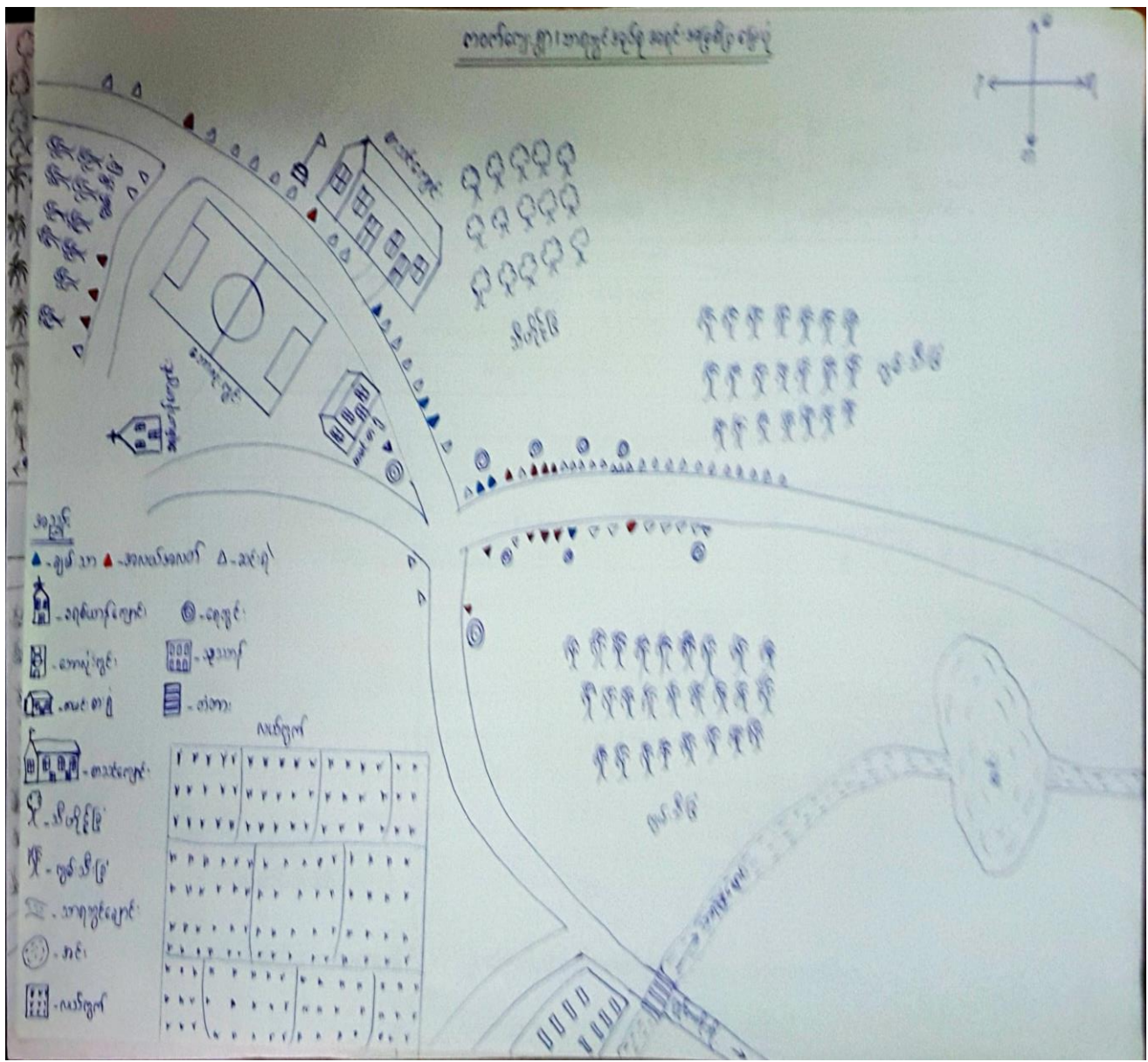



ကဝက်ကျေးရွာ

သာရတွင်ကျေးရွာ  
အုပ်စု

ယူမှုရေး ဌာနအဖွဲ့အစည်းအဖွဲ့ဝင်

ဆုံးသတ်ချက်

- လတ်ကွင်းများ၊ အင်းအိုင်များစောစောင့်များဖြင့် ဖြည့်ပြီး  
 အသက်မွေးဝမ်းကျောင်း အတွက် အလုပ်လုပ်ကြံသည့်။  
 အုတ်အိုင်အဖွဲ့အစည်း၊ မြို့ပြ နှင့် အထက်ပတ်ဝန်းကျင်အဖွဲ့အစည်း  
 တစ်ဖွဲ့အဖွဲ့ ဖြစ်သည်။ ထို့အပြင် ကိုသာရတွင် အဖွဲ့အစည်း  
 အဖွဲ့အစည်း ဖြစ်ပေါ်စေရန် စီစဉ်သည်။ ထို့အပြင် အဖွဲ့အစည်း  
 ယ်ဒုတိယဆင့် နှီးသောကျေးရွာ ပင်ဖြစ်သည်။ ကျေးရွာ  
 တွင် အသက်မွေးဝမ်းကျောင်း၊ အသက်မွေးဝမ်းကျောင်း၊ အသက်မွေးဝမ်းကျောင်း  
 ဖြင့် ကျေးရွာတွင် ပွဲလမ်းသဘင်ကျင်းပသောအခါ လာ  
 ရောက်လည်ပတ်ကြသော အဖွဲ့အစည်းများကို ထိခိုက်စေရန်  
 ဖြစ်အတွက် ထိခိုက်စေရန် စီစဉ်သည်။

- ကွမ်းသီး (အုတ်အိုင်)၊ အုတ်အိုင် (အုတ်အိုင်)၊ လတ်ယာဇာ(း)  
 စသည့် အဖွဲ့အစည်းများ ဖြစ်ပေါ်စေရန် စီစဉ်သည်။  
 စီစဉ်သည်။ လတ်ယာဇာ(း) အဖွဲ့အစည်း အဖွဲ့အစည်း  
 စီစဉ်သည်။ အဖွဲ့အစည်း တွင်သာ အဖွဲ့အစည်း လာရောက်ကြည့်  
 ပါသည်။ ကဝက် ကျေးရွာ အဖွဲ့အစည်း ဖြင့် ဖြစ်ပေါ်စေရန်  
 ဖြစ် လတ်ယာဇာ(း) အဖွဲ့အစည်း ဆုံးဖြတ်ချက် သတ်မှတ်  
 ရသည်။

၆.၇။ အသုံးပြုသူနှင့် ထိန်းချုပ်သူပြဇယား

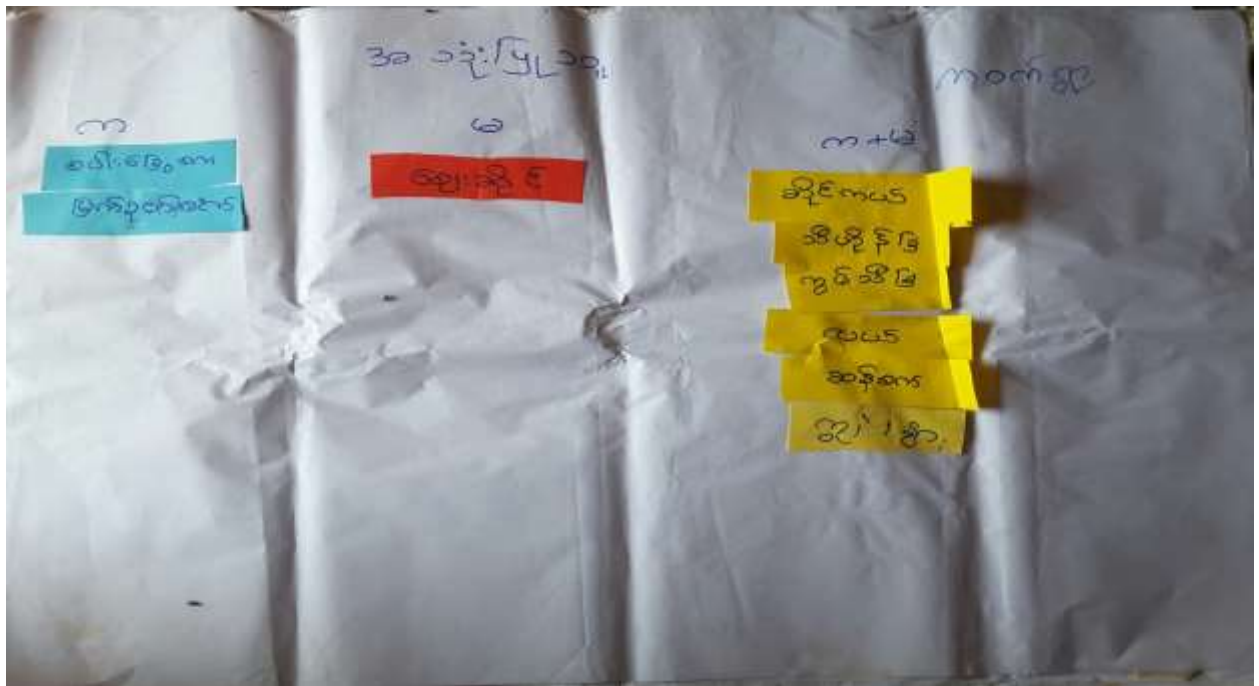

ဆိန်ချယ်သူ၊ ကသုံးပြုသူ (ကရင် ကရင်) သုံးသပ်ချက်

ကဝက်ကျေးရွာ၏ ကရင် ကရင်များမှာ ဝမ်း၊ ခန္ဓာ၊  
ဖက်ညှပ်စက်၊ ဈေးဆိုင်၊ ဆိုင်ကယ်၊ ဒီပိုစီ၊ ကုတ်ဒီ၊  
လယ်၊ ဆန်ခက်၊ ဈေး၊ နွား၊ ဖြစ်ပါသည်။

၎င်းကရင် ကရင်များကို ကျားသားမှ ဝမ်း၊ ခန္ဓာ  
နှင့် ဖက်ညှပ်စက်ကို ကသုံးပြုပြီး၊ ဈေးဆိုင်ကို ကျားသားက  
ကသုံးပြု ဆိန်ချယ်ကြပါသည်။

လယ်၊ ဆိုင်ကယ်၊ ဒီပိုစီ၊ ကုတ်ဒီ၊ လယ်၊  
ဆန်ခက်၊ ဈေး၊ နွား၊ များကို ကျားသားနှင့် ဝမ်း၊ ခန္ဓာ၊  
ဖက်ညှပ်စက်ကို ကသုံးပြု ကြော်ငြာသုံးသပ်ရပါသည်။

၆.၇။အမျိုးသားများ၏ အခက်အခဲအတားဆီးများ

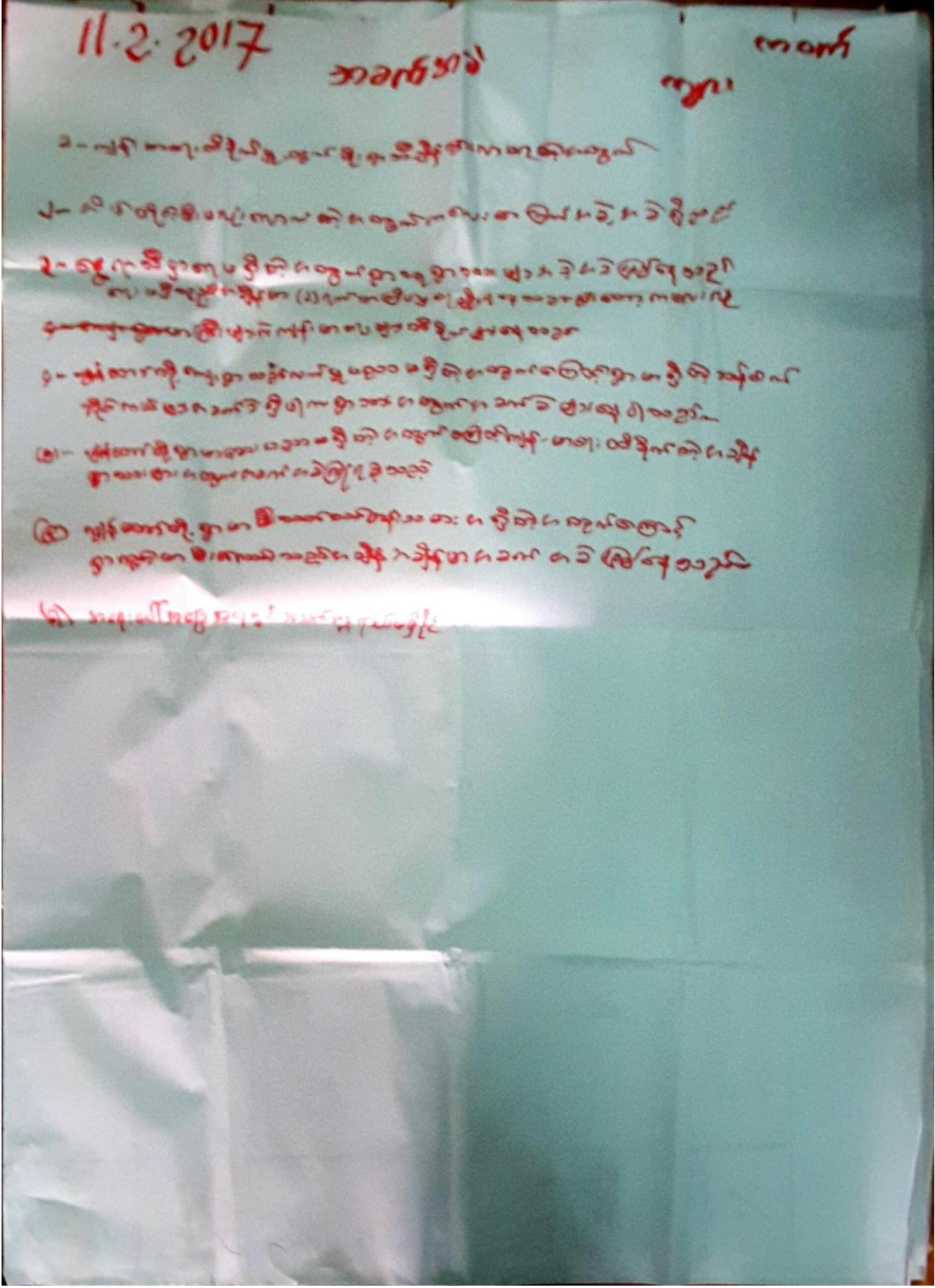

၆.၈။ အမျိုးသမီးတို့၏ အခက်အခဲအတားအဆီး

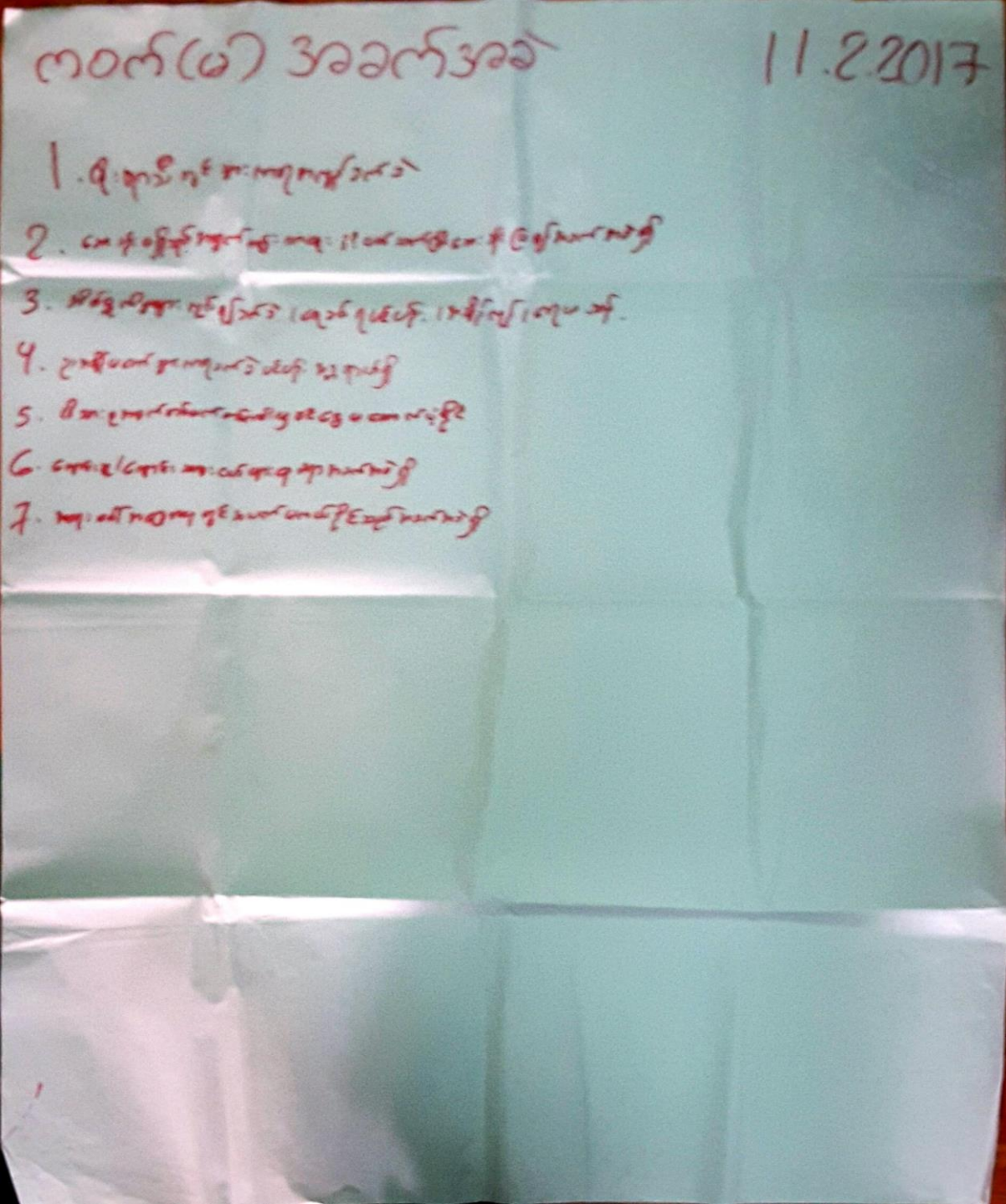

၇။ ကော်မတီဝင်များရွေးချယ်ခြင်းနှင့်ကျေးရွာဖွံ့ဖြိုးရေးအစီအစဉ်ဆောင်ရွက်မှုမှတ်တမ်းခါတ်ပုံများ

၈။ ပိန်ချောင်းကျေးရွာ ကော်မတီဝင်များ စာရင်း

ကျေးရွာ - ကဝက်				
				၂၀၁၇ ခုနှစ်
စွ.	အမည်	လိပ်စာ	တာဝန်	ဖုန်း
၁.	ဦး ဩစိန်	မိ/ထောက်		
၂.	ဦးအောင်ကျော်			
၃.	ဦးချစ်လေး	စောဇိဇွန်ကြီးကြပ်ရေး		
၄.	ဦးအောင်အေး	ဆယ်စက်မတီ		
၅.				
၆.	ဦးထွန်းဦး	လည်ပတ်ထိန်းသိမ်းရေး		
၇.	ဦးအောင်ကျော်	ဆယ်စက်မတီ		
၈.	ဦးကျော်စွာ	ဝယ်ယူရေး	၀၅၄၅၆၇၈၉	၃
၉.	ဦးအောင်ကျော်	ဆယ်စက်မတီ		
၁၀.	ဦးအောင်ကျော်	ဝေဖန်အဖွဲ့အစည်းအဖွဲ့		
၁၁.	ဦးအောင်ကျော်	ဖွဲ့စည်းရေး		
၁၂.	ဦးချစ်လေး	ကျေးရွာစေတနာ့တန်း		
၁၃.	ဦးအောင်အေး			

၇။ဓာတ်ပုံမှတ်တမ်း







၈။ ကျေးရွာကော်မတီဝင်များစာရင်း



၉။ ဣစ္စ အလိုက်ဦးစားပေးလုပ်ငန်းများ

ကဏ္ဍစာရင်းအကျဉ်းချုပ်နှင့် မြေပုံ

စဉ်	လုပ်ငန်း	စာရင်းအကျဉ်းချုပ်	စာရင်းအကျဉ်းချုပ်	မြေပုံရေးဆွဲရေး၊ စာရင်းအကျဉ်းချုပ်	
အစီအစဉ်အရ	၁	စာရင်းအကျဉ်းချုပ်	ကျား+မ	၁၀၀ စတင်	၀.၀၀
	၂	လမ်း၊ နယ်စပ်	ကျား+မ	၅၅၀ စတင်	၀.၀၀
	၃	မူကြမ်းပေး	ကျား+မ	၅၀	၀.၀၀
	၄	ရေ ဝှမ်း	ကျား+မ	၃၇၀ ဝှမ်း	၀.၀၀
	၅				
အစီအစဉ်အရ	၁	ဆေးပေးရေး	ကျား+မ	၁၅၀	၀.၀၀
အခြား					

၁၄။ ကဝက်ကျေးရွာ၊သာရသွင်ကျေးရွာအုပ်စု၊ တနင်္သာရီမြို့နယ် ဦးစားပေးကဏ္ဍအလိုက် လုပ်ငန်းများအကျဉ်းချုပ်

ကျေးရွာ ဖွံ့ဖြိုးရေး အစီအစဉ်

လုပ်ငန်းအမျိုးအမည်	တစ်ခုစီ	အနုပညာစီမံ
၁. ဝမ်း (၅၀၀၀၀၀) ဝမ်း	ကျေး + မ	၄၁၆
၂. ခိုး (၂၀၀၀၀)	ကျေး + မ	၄၁၆
၃. ဇာ (အစီအစဉ်)	ကျေး + မ	၄၁၆
၄. ကျောင်းဆရာ (မူကြမ်း)	မ	၄၁၆
၅. ကျေးမာရေးဆေးခန်း	မ	၄၁၆
၆. ခြံရံကုန်ဆိုင်ခန်း	ကျေး	
၇. အေးအေးစိုစို	ကျေး + မ	
၈. အထက်ကျေးရွာ ဆေးခန်း	မ	



**လူထုတိုးမြှင့်ရေးစီမံကိန်းအောက်တွင်**  
**ဆပိုင်း ၃ ၂၉.၂၀၁၅**

(၁) လူထုတိုးမြှင့်ရေးပထမနှစ်စက်ဝန်း ၊ စတုရန်းပုံစံဖြင့် ဖော်ပြချက် အခြေအနေအထားကို ဖော်ပြရန်

(၁) ကလေးစားရေး			(၂) ကျန်းမာရေး			(၃) တက်ဖွဲ့ရေး	
စတုရန်းပုံစံ	အခြေအနေအထား	အခြေအနေအထား	စတုရန်းပုံစံ	အခြေအနေအထား	အခြေအနေအထား	စတုရန်းပုံစံ	အခြေအနေအထား
လူထုတိုးမြှင့်ရေးအရပ်	<input type="checkbox"/>	<input checked="" type="checkbox"/>	စတုရန်းပုံစံ	<input type="checkbox"/>	<input type="checkbox"/>	လက်ခံရေး	<input type="checkbox"/>
အထက်တန်းမြင့်ရေးအရပ်	<input type="checkbox"/>	<input type="checkbox"/>	လက်ခံရေး ကျန်းမာရေး	<input type="checkbox"/>	<input type="checkbox"/>	ခန့်မှန်း	<input type="checkbox"/>
အထက်တန်းမြင့်ရေးအရပ်	<input type="checkbox"/>	<input type="checkbox"/>	အထူးစောင့်ရှောက်ရေး	<input type="checkbox"/>	<input type="checkbox"/>	လူမှုစီးပွား	<input type="checkbox"/>
ပျော်ရွှင်ရေးအရပ်	<input type="checkbox"/>	<input type="checkbox"/>	အထူးစောင့်ရှောက်ရေး	<input checked="" type="checkbox"/>	<input type="checkbox"/>	အခြေအနေအထား	<input type="checkbox"/>
အခြေအနေအထား	<input type="checkbox"/>	<input type="checkbox"/>	ပြည်သူ့ကျန်းမာရေးစီမံကိန်း (၁)၊ (၂)	<input type="checkbox"/>	<input type="checkbox"/>	တက်ဖွဲ့ရေး	<input type="checkbox"/>
မူဝါဒ			မူဝါဒ			မူဝါဒ	

(၁၁) စတုရန်းပုံစံဖြင့် ဖော်ပြချက် အခြေအနေအထား ၊ စတုရန်းပုံစံဖြင့် ဖော်ပြချက် အခြေအနေအထား

စတုရန်းပုံစံဖြင့် ဖော်ပြချက် အခြေအနေအထား ၊ စတုရန်းပုံစံဖြင့် ဖော်ပြချက် အခြေအနေအထား

(၁) စတုရန်းပုံစံဖြင့် ဖော်ပြချက် အခြေအနေအထား ၊ စတုရန်းပုံစံဖြင့် ဖော်ပြချက် အခြေအနေအထား

(၂) စတုရန်းပုံစံဖြင့် ဖော်ပြချက် အခြေအနေအထား ၊ စတုရန်းပုံစံဖြင့် ဖော်ပြချက် အခြေအနေအထား

(၃) စတုရန်းပုံစံဖြင့် ဖော်ပြချက် အခြေအနေအထား ၊ စတုရန်းပုံစံဖြင့် ဖော်ပြချက် အခြေအနေအထား

(၄) စတုရန်းပုံစံဖြင့် ဖော်ပြချက် အခြေအနေအထား ၊ စတုရန်းပုံစံဖြင့် ဖော်ပြချက် အခြေအနေအထား

(၅) စတုရန်းပုံစံဖြင့် ဖော်ပြချက် အခြေအနေအထား ၊ စတုရန်းပုံစံဖြင့် ဖော်ပြချက် အခြေအနေအထား

(၆) စတုရန်းပုံစံဖြင့် ဖော်ပြချက် အခြေအနေအထား ၊ စတုရန်းပုံစံဖြင့် ဖော်ပြချက် အခြေအနေအထား

(၇) စတုရန်းပုံစံဖြင့် ဖော်ပြချက် အခြေအနေအထား ၊ စတုရန်းပုံစံဖြင့် ဖော်ပြချက် အခြေအနေအထား

(၈) စတုရန်းပုံစံဖြင့် ဖော်ပြချက် အခြေအနေအထား ၊ စတုရန်းပုံစံဖြင့် ဖော်ပြချက် အခြေအနေအထား

(၉) စတုရန်းပုံစံဖြင့် ဖော်ပြချက် အခြေအနေအထား ၊ စတုရန်းပုံစံဖြင့် ဖော်ပြချက် အခြေအနေအထား

(၁၀) စတုရန်းပုံစံဖြင့် ဖော်ပြချက် အခြေအနေအထား ၊ စတုရန်းပုံစံဖြင့် ဖော်ပြချက် အခြေအနေအထား

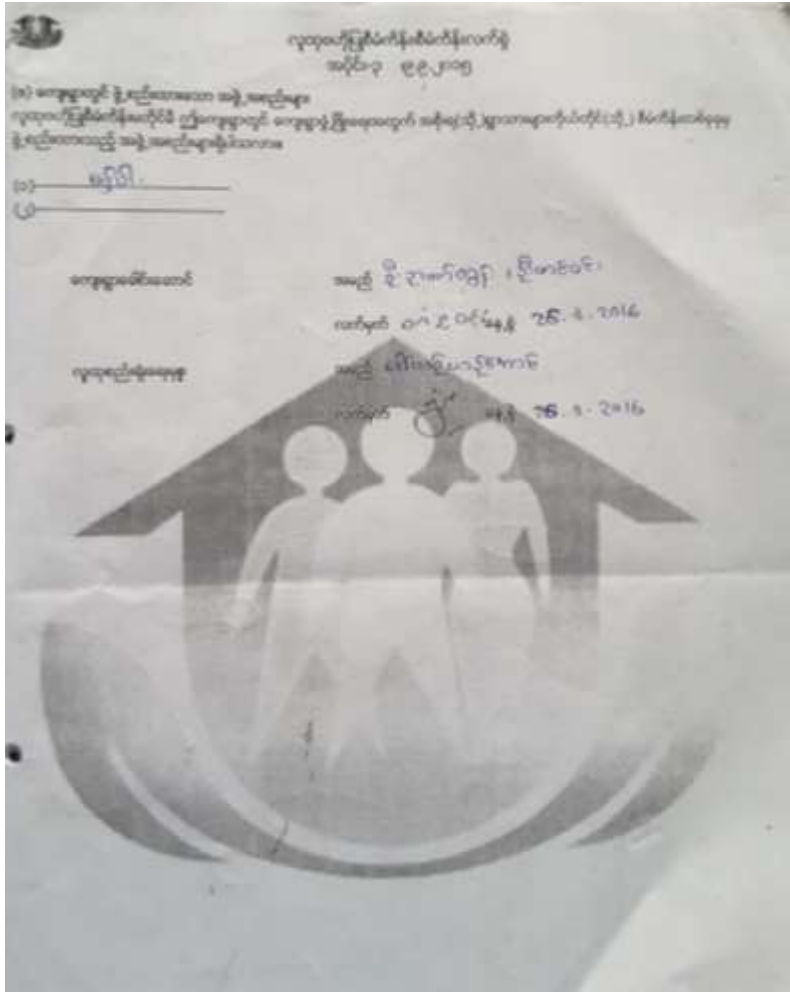

၉။ ကျေးရွာအချက်အလက်(ပုံစံ-၁)



ပုံစံ - ၀ - ၁ ကျေးရွာအခြေခံအချက်အလက်များ (Form PC 1)

လမ်းညွှန်ရက်၊ ကျေးရွာတစ်ရွာသို့ ပထမဆုံးမိတ်ဆက်ခရီး သွားရောက်သောအခါ လူထုစည်းရုံးရေးမှူးသည် ကျေးရွာ  
 ခေါင်းဆောင်များအား ကျေးရွာအချက်အလက်များကို မေတ္တာရပ်ခံ၍ တောင်းခံရမည်။ ဤအချက်အလက်များကို စီမံကိန်း  
 မိတ်ဆက်အစည်းဝေးပတ်ဝန်းကျင်တောင်းခံရမည်။ စီမံကိန်းမိတ်ဆက်အစည်းဝေးတွင် လူထုစည်းရုံးရေးမှူးသည် ဤအချက်အလက်  
 များအား စစ်ဆေးပြီး မှန်ကန်အောင်ပြုလုပ်ရမည်။ ပြီးနောက်တွင် လူထုစည်းရုံးရေးမှူးမှ သတင်းအချက်အလက်ထံသို့ Tablets မှ  
 တဆင့် ပြည့်သွင်းရမည်။

ကျေးရွာခေါင်းဆောင် အမည် ဦး စာပေ ဂျွန်	ကျေးရွာခေါင်းဆောင်၏ ဖုန်းနံပါတ် ၇၀ ၀၄ ၄၇ ၈ ၇ ၂ ၈ ၁ ၃	လူထုစည်းရုံးရေးမှူး၏ အမည် ဦး ဖခင် ချို
ပြည်နယ်/တိုင်းဒေသကြီး တနင်္သာရီ ပဲခူး	မြို့နယ် တနင်္သာရီမြို့နယ်	ကျေးရွာအုပ်စု သာလှရွာအုပ်စု
ကျေးရွာ က၊ လူဦးရေ	ကျေးရွာ က၊ လူဦးရေ	ကျေးရွာ က၊ လူဦးရေ

လူမျိုးစု	အိမ်ထောင်စုအရေအတွက်	ကိုးကွယ်သည့်ဘာသာ	အိမ်ထောင်စုအရေအတွက်
လူမျိုးစု (၁) - ကရင်	၇၀	ဘာသာ (၁) - ခရစ်ယာန်	၇၀
လူမျိုးစု (၂) - မြန်မာ	၁	ဘာသာ (၂) -----	
လူမျိုးစု (၃) -----		ဘာသာ (၃) -----	
လူမျိုးစုစုစု -----		ဘာသာစုစု -----	
အခြား			
	အရေအတွက်		
မသန်စွမ်းသူများ	ကျား = ၂      မ = ၂		
သက်ကြီးရွယ်အိုများ (၆၅ နှစ် နှင့် အထက်)	ကျား = ၁      မ = ၂		
စစ်ဘေးရှောင်			

	အမျိုးသား (အရေအတွက်)	အမျိုးသမီး (အရေအတွက်)
လူဦးရေ		
လူမျိုးစု (၁) - ကရင်	၂၀၄	၂၁၁
လူမျိုးစု (၂) - မြန်မာ	၁	-
လူမျိုးစု (၃) -----		
အခြား		
အိမ်ထောင်စုဦးစီး	၆၂	၇



(၈) အခြေအဆောက်အအုံ အသုံးအဆောင်များ

စာသင်ကျောင်း	အမှတ် ခြံပါ	ကျန်းမာရေး	အမှတ် ခြံပါ	ဘာသာရေး အဆောက် အအုံများ	အမှတ် ခြံပါ
အထက်တန်းကျောင်း	<input type="checkbox"/>	ဆေးရုံ	<input type="checkbox"/>	ဝေတီ	<input type="checkbox"/>
အလယ်တန်းကျောင်း	<input type="checkbox"/>	ကျန်းမာရေးဌာန	<input type="checkbox"/>	ဘုန်းကြီးကျောင်း	<input type="checkbox"/>
မူလတန်းကျောင်း	<input checked="" type="checkbox"/>	ကျန်းမာရေးဌာန	<input type="checkbox"/>	တိရစ္ဆာန်ကျောင်း	<input type="checkbox"/>
မူကြိုကျောင်း	<input type="checkbox"/>	ဆေးပေးစခန်း	<input type="checkbox"/>	ရေစက်ကျောင်း	<input checked="" type="checkbox"/>
အခြား	<input type="checkbox"/>	အခြား	<input type="checkbox"/>	ဗလီ	<input type="checkbox"/>
မှတ်ချက်		မှတ်ချက်		အခြား	<input type="checkbox"/>
				မှတ်ချက်	

(၉) ကျွမ်းကျင်သူများမှတ်တမ်း (ကျေးရွာတွင်နေထိုင်သော သို့မဟုတ် တခြားရွာမှလာရောက်သော ကျွမ်းကျင်သူများ)

(၁) စာသင်ကျောင်း			(၂) ကျန်းမာရေး			(၃) လက်မှုပညာရှင်		
	ရွာတွင်နေ ထိုင်သူ	အခြား ရွာမှ လာသူ		ရွာတွင်နေ ထိုင်သူ	အခြား ရွာမှ လာသူ		ရွာတွင်နေ ထိုင်သူ	အခြား ရွာမှ လာသူ
မူလတန်းပြဆရာ/မ	<input checked="" type="checkbox"/>	<input checked="" type="checkbox"/>	ဆရာဝန်	<input type="checkbox"/>	<input type="checkbox"/>	လက်သမား	<input type="checkbox"/>	<input type="checkbox"/>
အထက်တန်းပြဆရာ/မ	<input type="checkbox"/>	<input type="checkbox"/>	လက်ထောက် ကျန်းမာရေးပျား	<input type="checkbox"/>	<input type="checkbox"/>	ပန်းရံ	<input type="checkbox"/>	<input type="checkbox"/>
အလယ်တန်းပြဆရာ/မ	<input type="checkbox"/>	<input type="checkbox"/>	အမျိုးသမီးကျန်းမာရေး ဆရာမ	<input type="checkbox"/>	<input type="checkbox"/>	လျှပ်စစ်ကျွမ်းကျင် မီးသမား	<input type="checkbox"/>	<input type="checkbox"/>
မူကြိုဆရာ/မ	<input type="checkbox"/>	<input type="checkbox"/>	သားရွားဆရာမ	<input checked="" type="checkbox"/>	<input type="checkbox"/>	ရေပိုက်သူယ်သူ	<input type="checkbox"/>	<input type="checkbox"/>
အခြား	<input type="checkbox"/>	<input type="checkbox"/>	ပြည်သူ့ကျန်းမာရေးလုပ်သား	<input type="checkbox"/>	<input type="checkbox"/>	စက်ပြင်ဆရာ	<input type="checkbox"/>	<input type="checkbox"/>
မှတ်ချက်			မှတ်ချက်			မှတ်ချက်		

(၁၀) ကျေးရွာသို့ရောက်ရှိနိုင်သည့် လမ်းအခြေအနေ /ကျေးရွာတစ်ရွာသည် ၎င်း၏ ကျေးရွာအုပ်စုနှင့် ဆက်သွယ်ထားသော လမ်းအခြေအနေ (အောက်ပါတို့ကိုရိုင်းပါ)

- ကျောက်ကြမ်းလမ်း:      ကတ္တရာလမ်း:      ကွန်ကရစ်လမ်း:      မော်တော်ဆိုင်ကယ်လမ်း:  
 ကျောက်ခင်းလမ်း:      **မြေသားလမ်း:**      လူသွားလမ်း:      အခြား: \_\_\_\_\_

- (၁၁) ကျေးရွာဖွံ့ဖြိုးမှုစီမံချက်
- (၁) လူထုဗဟိုပြုစီမံကိန်းမစတင်မီ ဤကျေးရွာတွင်ကျေးရွာဖွံ့ဖြိုးမှု စီမံချက်ရှိခဲ့ပါသလား? ဝိုင်းပါ  
ရှိပါသည်/မရှိပါ/မသိပါ
- (၂) ရှိခဲ့ပါလျှင် ဤစီမံချက်ကို မည်သည့် ခုနှစ်တွင်ပြင်ဆင်ခဲ့ပါသနည်း? နှစ် \_\_\_\_\_/မသိပါ
- (၃) ဤစီမံချက်ကို မြို့နယ်မှအတည်ပြုခဲ့ပါသလား? ပြုခဲ့ပါသည်/မပြုခဲ့ပါ /မသိပါ



(ခ) ခရီးအကွာအဝေး  
 (၁) ဤကျေးရွာ၏ဗဟိုမှ ၎င်းကျေးရွာအုပ်စု၏ဗဟိုအထိ ခရီးခိုင်းမည်မျှကွာဝေးသနည်း? ဝိုင်-၄.၅၆  
 (၂) ဤကျေးရွာမှ ၎င်းကျေးရွာအုပ်စုဗဟိုအထိ သွားလာရာတွင်ကြာမြင့်သည့်အချိန်၊  
 ခြောက်သွေ့ရာသီတွင်ကြာချိန်- ၃ နာရီ ----- ထော်လာဂျီ/မော်တော်ဆိုင်ကယ်/ခြေလျင်လား/မော်တော်ဘုတ်/  
 အခြား -----  
 မိုးရာသီတွင်ကြာချိန်- ၄ နာရီ ----- ထော်လာဂျီ/မော်တော်ဆိုင်ကယ်/ခြေလျင်လား/မော်တော်ဘုတ်/  
 အခြား -----

(ဆ) ပတ်ဝန်းကျင်ဆိုင်ရာ သဘာဝဘေးအန္တရာယ်  
 ဤကျေးရွာတွင် ရေကြီးခြင်းကဲ့သို့ သဘာဝဘေးအန္တရာယ်ကျရောက်ဖူးခြင်း ရှိပါသလား။  
 မရှိပါ  ရှိပါသည် ရှိလျှင်ဖော်ပြပါ ----- ဤနေ့၊ ဤနေ့၊ ဤနေ့ -----  
 မကြီးပဲ! ဆက်လက်၍!  
 ဝက်ကောင် (၆၀ နှင့် ၆၅)

(ဇ) ကျေးရွာတွင် ဖွဲ့စည်းထားသော အဖွဲ့အစည်းများ  
 လူထုဗဟိုပြုစီမံကိန်းမတိုင်မီ ဤကျေးရွာတွင် ကျေးရွာဖွံ့ဖြိုးရေးအတွက် အစိုးရ (သို့) ရွာသားများကိုယ်တိုင်(သို့) စီမံကိန်းတစ်ခုခုမှ  
 ဖွဲ့စည်းထားသည့် အဖွဲ့အစည်းများရှိပါသလား။  
 (၁) -----  
 (၂) -----

(ဈ) အထွေထွေအုပ်ချုပ်ရေး ဦးစီးဌာန (GAD) မှ မှတ်တမ်းတင်ထားခြင်း  
 ဤကျေးရွာသည် အထွေထွေအုပ်ချုပ်ရေး ဦးစီးဌာန (GAD) မှ မှတ်တမ်းတင်ထားမှု ရှိပါသလား။  
 မရှိပါ  ရှိပါသည်

ကျေးရွာခေါင်းဆောင် အမည် ဦး၊ စာလေ ဖွတ် ကုလိန်မူ ကိုယ်စား ဦး၊ ချောင်းလည်  
 လက်မှတ် + နေ့စွဲ ၂၄/၁/၂၀၁၇  
 လူထုစည်းရုံးရေးမှူး အမည် ဦး၊ ဖဒီး ချောင်းလည်  
 လက်မှတ် [Signature] နေ့စွဲ ၂၄/၁/၂၀၁၇

၁၁။ စီမံကိန်း စက်ဝန်းအချိန်ပြဇယား ပုံစံ-၂

ပြည်ထောင်စုစီမံကိန်းဦးစီးဌာန  
 ဝါရီလ ၂၀၂၀ ခုနှစ်

(၂၀၂၀-၂၀၂၁ ခုနှစ် စီမံကိန်းအချိန်ပြဇယား)

စီမံကိန်းအမျိုးအမည်	၂၀၂၀		စီမံကိန်းအချိန်ပြဇယား			
	စတင်	အဆုံး	အချိန်	အချိန်	အချိန်	အချိန်
၁။ အထွေထွေစီမံကိန်း	၂၀၂၀-၀၁-၀၁	၂၀၂၀-၁၂-၃၁	၁၂	၁၂	၁၂	၁၂
၂။ အထွေထွေစီမံကိန်းအောက်တွင်	၂၀၂၀-၀၁-၀၁	၂၀၂၀-၁၂-၃၁	၁၂	၁၂	၁၂	၁၂
၃။ အထွေထွေစီမံကိန်းအောက်တွင်	၂၀၂၀-၀၁-၀၁	၂၀၂၀-၁၂-၃၁	၁၂	၁၂	၁၂	၁၂
၄။ အထွေထွေစီမံကိန်းအောက်တွင်	၂၀၂၀-၀၁-၀၁	၂၀၂၀-၁၂-၃၁	၁၂	၁၂	၁၂	၁၂
၅။ အထွေထွေစီမံကိန်းအောက်တွင်	၂၀၂၀-၀၁-၀၁	၂၀၂၀-၁၂-၃၁	၁၂	၁၂	၁၂	၁၂
၆။ အထွေထွေစီမံကိန်းအောက်တွင်	၂၀၂၀-၀၁-၀၁	၂၀၂၀-၁၂-၃၁	၁၂	၁၂	၁၂	၁၂
၇။ အထွေထွေစီမံကိန်းအောက်တွင်	၂၀၂၀-၀၁-၀၁	၂၀၂၀-၁၂-၃၁	၁၂	၁၂	၁၂	၁၂
၈။ အထွေထွေစီမံကိန်းအောက်တွင်	၂၀၂၀-၀၁-၀၁	၂၀၂၀-၁၂-၃၁	၁၂	၁၂	၁၂	၁၂
၉။ အထွေထွေစီမံကိန်းအောက်တွင်	၂၀၂၀-၀၁-၀၁	၂၀၂၀-၁၂-၃၁	၁၂	၁၂	၁၂	၁၂

၁၀။ စီမံကိန်းစက်ဝန်းအချိန်ဇယား(ပုံစံ-၂)



ပုံစံ - ၀ - ၂ - စီမံကိန်းစက်ဝန်းအချိန်ဇယား (PC 2)

လမ်းညွှန်ချက်၊ သက်ဆိုင်ရာလူထုစည်းရုံးရေးမှူး/လက်ထောက်နည်းပညာမှူးများမှ စီမံကိန်းစက်ဝန်းအဆင့်တစ်ခုစီပြီးစီးတိုင်း ကျေးရွာနှင့် ကျေးရွာအုပ်စုအတွက် ဤပုံစံကို ဖြည့်သွင်းရမည်။

စည်းရုံးရေးမှူး/ဝန်ထမ်း အမည် ဦး ဖွဲ့ ဇော်ဇော်၊

နေ့စွဲ ၂၄.၁.၂၀၂၄။

စက်ဝန်းအားအမှတ်ခြိပ်ပါ  စက်ဝန်း(၁)  ဖာစက်ဝန်း(၂)  စက်ဝန်း(၃)  စက်ဝန်း(၄)

တနင်္သာရီတိုင်းဒေသကြီး တနင်္သာရီ၊ တနင်္သာရီမြို့နယ် တနင်္သာရီ၊ ကျေးရွာအုပ်စု သာရဘွင်၊ ကျေးရွာ ကဝက်

စီမံကိန်းဆောင်ရွက်မှုအဆင့်များ	နေ့စွဲ		အစည်းအဝေးတွင်တက်ရောက်သူအရေအတွက်			
	စတင်သည့်နေ့	ပြီးဆုံးသည့်နေ့	အမျိုးသားအရေအတွက်	အမျိုးသမီးအရေအတွက်	အိမ်ထောင်စုအရေအတွက်	လူမျိုးစုတက်ရောက်သူအရေအတွက်နှင့် လူမျိုးစုအမည်
၁။ ကျေးရွာစီမံကိန်း မိတ်ဆက်အစည်းအဝေး	၂၄.၁.၂၀၂၄	၂၄.၁.၂၀၂၄	၂၅	၂၁	၄၀	၈၇၆   ၄၀
၂။ ကျေးရွာဖွံ့ဖြိုးရေး စီမံချက်ရေးဆွဲခြင်းအစည်းအဝေး	၂၅.၂.၂၀၂၄	၂၅.၂.၂၀၂၄	၂၇	၃၁	၄၈	၈၇၆   ၄၈
၃။ ကျေးရွာအုပ်စု လုပ်ငန်းဆုံးဖြတ်ချက်ချသည့်အစည်းအဝေး	၆.၂.၂၀၂၄	၆.၃.၂၀၂၄	၂၁	၂၅	၃၆	၈၇၆   ၂၅ ၉၂၇   ၂၇
၄။ မြို့နယ်အဆင့် စီမံကိန်းရေးဆွဲရေး နှင့် အကောင်အထည်ဖော်ရေးကော်မတီ၏ စီမံကိန်း သုံးသပ်မှုအစည်းအဝေး			မလို	မလို	မလို	မလို
၅။ မြို့နယ် စီမံကိန်းရေးဆွဲရေး နှင့် အကောင်အထည်ဖော်ရေး ကော်မတီ၏ဆုံးဖြတ်မှုကို ရွာသို့ အသိပေးအကြောင်းကြားသည့် အစည်းအဝေး						



၆။ စီမံကိန်းလုပ်ငန်းခွဲစီမံချက်ရေးဆွဲခြင်း အစည်းအဝေး						
၆.၁။ စီမံကိန်းလုပ်ငန်း အကောင်အထည်ဖော် ရေးအစီအစဉ် ရေးဆွဲခြင်း						
၆.၂။ ဝယ်ယူရေးအစီအစဉ် ရေးဆွဲခြင်း						
၆.၃။ သင်္ဂြိုဟ်ရေးကုန်ကျမှု လျာထားအစီအစဉ် ရေးဆွဲခြင်း						
၆.၄။ ပြင်/ထိန်းအစီအစဉ် ရေးဆွဲခြင်း						
၇။ စီမံကိန်းလုပ်ငန်းခွဲ တိုးတက်မှု စောင့်ကြည့် အစည်းအဝေး						
၇.၁။ အစည်းအဝေး ပထမအကြိမ်						
၇.၂။ အစည်းအဝေး ဒုတိယအကြိမ်						
၇.၃။ အစည်းအဝေး တတိယအကြိမ်						
၈။ စီမံကိန်းလုပ်ငန်းခွဲ အပြီးသတ်စစ်ဆေးခြင်း အစည်းအဝေး						
၉။ လူထုစစ်ဆေးမှုအစည်းအဝေး						





၁၁။ ကျေးရွာဖွံ့ဖြိုးရေးဦးစားပေးအစီအစဉ်(ပုံစံ-၃)

လူထုဝဟိုပြု စီမံကိန်း၊ တနင်္သာရီမြို့နယ်

ပုံစံ - ၀ - ၃ ကျေးရွာဖွံ့ဖြိုးရေး ဦးစားပေးအစီအစဉ် (Form PC 3)

လယ်ညွှန်ရွက် အဆင့်(၃) ကျေးရွာမှိုင်းချက်အစည်းအဝေး ပြီးဆုံးသောအခါ ကျေးရွာစီမံကိန်း အထောက်အကူပြု ကော်မတီသည် လူထုဝဟိုပြုရေးများအကူအညီဖြင့် ဤပုံစံကိုပြည့်စုံအောင် ဖြည့်သွင်းရမည်။

လူထုဝဟိုပြုရေးများ/ဝန်ထမ်း အမည် ဦးမင်း နောင်ခိုင်

နေ့စွဲ 11. 2. 2017. စက်ဝန်းအား အမှတ်ခြစ်ပါ (✓)  စက်ဝန်း(၁)   
✓စက်ဝန်း(၂)  စက်ဝန်း(၃)  စက်ဝန်း(၄)

ပြည်နယ်/တိုင်း	ကျေးရွာအုပ်စု	ကျေးရွာအုပ်စု	ကျေးရွာ
တနင်္သာရီ	ကျေးရွာအုပ်စု	ကျေးရွာအုပ်စု	ကျေးရွာ

က။ အခက်အခဲအတားအဆီးများအားဆွေးနွေးခြင်း - ယခုလက်ရှိအခြေအနေတွင် ဤကျေးရွာဖွံ့ဖြိုးတိုးတက်ရေးအတွက် အခက်အခဲအတားအဆီးများသည် မည်သည်များဖြစ်ပါသနည်း။ (အမျိုးသား/သမီး အနည်းဆုံးအခက်အခဲ ၅ ခုစီဖော်ပြပါ)

အမျိုးသား အဖွဲ့မှ တင်ပြသောအခက်အခဲအတားအဆီးများ	အမျိုးသမီး အဖွဲ့မှတင်ပြသောအခက်အခဲအတားအဆီးများ
၀ ဦးရာစီတွင် နားထောင်ခွင့်ရရှိရန်	၀ လမ်းမကောင်း တို့မရှိရန်
၁ နားထောင်ခွင့်ရရှိရန်	၁ ဆေးဆေးပညာမရှိရန်
၂ နားထောင်ခွင့်ရရှိရန်	၂ ကျေးရွာအုပ်စုအတွင်း ရေမရှိရန်
၃ ကျေးရွာအုပ်စုအတွင်း ရေမရှိရန်	၃ ကျေးရွာအုပ်စုအတွင်း မြေမရှိရန်
၄ ကျေးရွာအုပ်စုအတွင်း မြေမရှိရန်	၄ ကျေးရွာအုပ်စုအတွင်း မြေမရှိရန်
၅ ကျေးရွာအုပ်စုအတွင်း မြေမရှိရန်	၅ ကျေးရွာအုပ်စုအတွင်း မြေမရှိရန်
၆ ကျေးရွာအုပ်စုအတွင်း မြေမရှိရန်	၆ ကျေးရွာအုပ်စုအတွင်း မြေမရှိရန်
၇ ကျေးရွာအုပ်စုအတွင်း မြေမရှိရန်	၇ ကျေးရွာအုပ်စုအတွင်း မြေမရှိရန်
၈	၈

ခ။ မှိုင်းချက်ခြင်း - နောင်လာမည့် ( ၅ )နှစ် အတွင်း ကျေးရွာဖွံ့ဖြိုးရေး မှိုင်းချက်များအား တင်ပြပါ။

အမျိုးသားအဖွဲ့မှ တင်ပြသောမှိုင်းချက်များ	အမျိုးသမီးအဖွဲ့မှ တင်ပြသောမှိုင်းချက်များ
၀ ကျေးရွာအုပ်စုအတွင်း မြေမရှိရန်	၀ လမ်းမကောင်း ကောင်း မြေမရှိရန်
၁ ကျေးရွာအုပ်စုအတွင်း မြေမရှိရန်	၁ ကျေးရွာအုပ်စုအတွင်း မြေမရှိရန်
၂ ကျေးရွာအုပ်စုအတွင်း မြေမရှိရန်	၂ ကျေးရွာအုပ်စုအတွင်း မြေမရှိရန်
၃ ကျေးရွာအုပ်စုအတွင်း မြေမရှိရန်	၃ ကျေးရွာအုပ်စုအတွင်း မြေမရှိရန်
၄ ကျေးရွာအုပ်စုအတွင်း မြေမရှိရန်	၄ ကျေးရွာအုပ်စုအတွင်း မြေမရှိရန်
၅ ကျေးရွာအုပ်စုအတွင်း မြေမရှိရန်	၅ ကျေးရွာအုပ်စုအတွင်း မြေမရှိရန်
၆	၆ ကျေးရွာအုပ်စုအတွင်း မြေမရှိရန်

က။ လူထုစီမံကိန်း၏ လာမည့် (၃) နှစ်အတွက် အကျုံးဝင်သော ဦးစားပေး ဖွံ့ဖြိုးတိုးတက်မှု လုပ်ငန်း အင်အားစွမ်းအားခေါ်ပြပါ။

အဆင့်	ကျေးရွာအတွက် ဦးစားပေး ဖွံ့ဖြိုးတိုးတက်မှု လုပ်ငန်းစဉ်များ	အဆိုပြုသူ (အမျိုးသားများ/ အမျိုးသမီးများ/ အမျိုးသား+ အမျိုးသမီး)	ခန့်မှန်းကုန်ကျ စရိတ်	အကျိုးခံစားခွင့်ရှိသူ ခန့်မှန်းခြေ အရေအတွက်
၁	လမ်း	က + ဂ	(၁၁၇) သိန်း	၄၁၆
၂	ဖိုးဒီလတ်	က + ဂ	(၁၂၆) သိန်း	၄၁၆
၃	ရေ(ရေစိစ့်)	က + ဂ	(၉၆) သိန်း	၄၁၆
၄	ကျွန်းဆေး(ပျက်)	ဃ	(၇၀) သိန်း	၄၁၆
၅	ဆေးပေးတိုက်	ဃ	(၅၃) သိန်း	၄၁၆
၆				
၇				
၈				

ဃ။ လူထုစီမံကိန်း၏ လာမည့် (၃) နှစ်အတွက် အကျုံးဝင်သော ဦးစားပေး ဖွံ့ဖြိုးတိုးတက်မှု လုပ်ငန်း အင်အားစွမ်းအားခေါ်ပြပါ။

အဆင့်	ကျေးရွာအတွက် ဦးစားပေး ဖွံ့ဖြိုးတိုးတက်မှု လုပ်ငန်းစဉ်များ	အဆိုပြုသူ (အမျိုးသားများ/ အမျိုးသမီးများ/ အမျိုးသား+ အမျိုးသမီး)	အခန်းကဏ္ဍ
၁	နား၊ ရေ၊ ကျွန်းဆေး	က	ရေစနစ်
၂	ဆေးသင်တန်း	က + ဂ	ကျွန်းဆေး
၃	ဖိုးဒီလတ်	က	ရေစနစ်
၄	ထပ်လှေထပ်တန်း	က	ရေစနစ်
၅	တက်ကြွစွာ ဆောင်ရွက်	ဃ	အခြားစွမ်းအား



လူထုဗဟိုပြု စီမံကိန်း၊ တနင်္သာရီမြို့နယ်

၆			
၇			
၈			

ဥက္ကဋ္ဌ၊ ကျေးရွာစီမံကိန်းအထောက်အကူပြုကော်မိတီမှ အတည်ပြုသည်။

အမည် ဦးလွင်စွာ လက်မှတ် ဦးလွင်စွာ နေ့စွဲ ၁၁.၂.၂၀၁၇

ဒေါ်အေးအေး ဓားလေး

*by*

၁၁.၂.၂၀၁၇

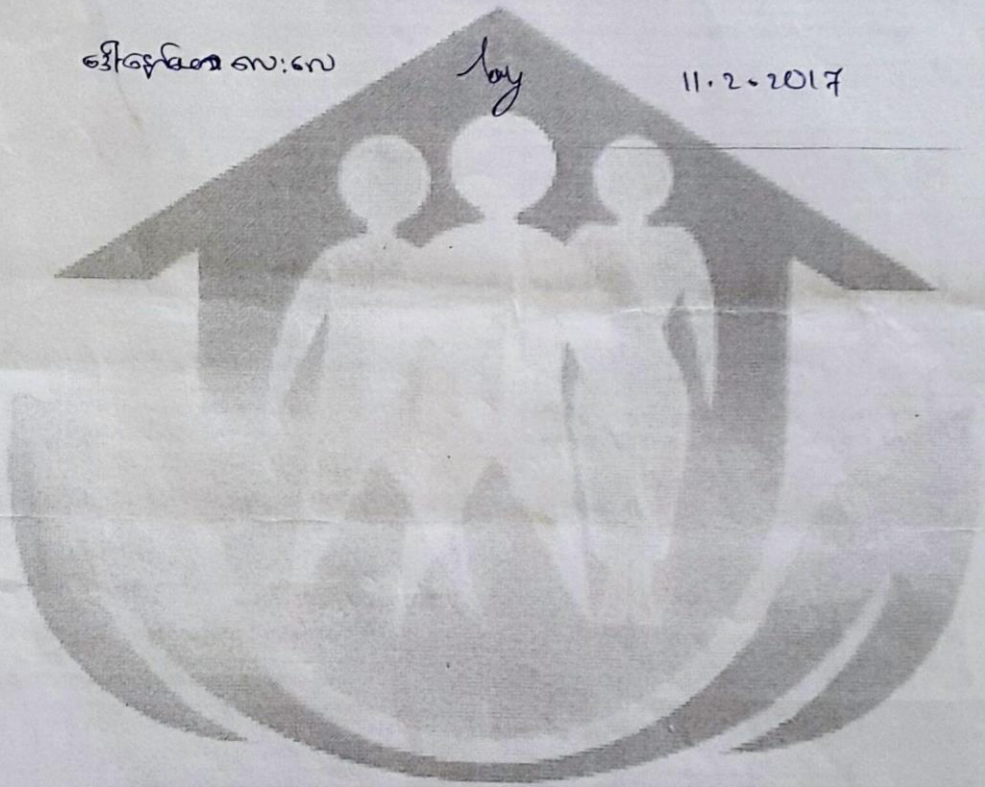

၁၃။ အုပ်စုဆင့်စီမံကိန်းလုပ်ငန်းခွဲများ ရွေးချယ်ခြယ်ခြင်း ပုံစံ-၄

ပုံစံ ၈-၄ စက္ကနွတ်လုပ်ငန်းစီမံကိန်းလုပ်ငန်းခွဲရွေးချယ်ခြင်းပုံစံ

စက္ကနွတ်အမည်	စတင်ရွက်ယာ၊ လှိုင်းအကွာ	အတိုင်အတာ	ခံနိုင်ရည် တိုက်ခိုက်အတိုင်အတာ ဝန်ဆောင်မှုများ	အပိုင်ခြယ်ခြင်းပုံစံ	စီမံကိန်း ဆောင်ရွက်မှု	စက္ကနွတ်တည်ဆောက်ခြင်း	စတင်စက်ဝန်း (စတင်စက်ဝန်း)	အဆုံးစက်ဝန်း (အဆုံးစက်ဝန်း)
စက္ကနွတ်တောင်	စက္ကနွတ်အထက် ၅၀၀ နှင့် ၁၅၀၀	၆၀' x ၇'	၆၇၈	□ ကျား □ ဝ □ ကျား + ဝ	၅၂၃၅၆-			
ကတက်	စက္ကနွတ်အထက် ၅၀၀ နှင့် ၅၀၀၀	၇၂' x ၂၄'	၁၀၀၀၀	□ ကျား □ ဝ □ ကျား + ဝ	၅၆၃၅၆-			
သာရအတွင်း ချွတ်	စက္ကနွတ်အထက် ၅၀၀ နှင့် ၅၀၀၀	၅၅' x ၁၆'	၁၆၀၀	□ ကျား □ ဝ □ ကျား + ဝ	၅၀၃၅၆-			
ဆိပ်ခြင်း	စက္ကနွတ်အထက် ၅၀၀ နှင့် ၅၀၀၀	၅၀' x ၅၀'	၃၀၆	□ ကျား □ ဝ □ ကျား + ဝ	၅၁၃၅၆-			
အိုး-ချောင်း	စက္ကနွတ်အထက် ၅၀၀ နှင့် ၅၀၀၀	၅၀' x ၃၅'	၈၀	□ ကျား □ ဝ □ ကျား + ဝ	၅၀၃၅၆-			

စက္ကနွတ်လုပ်ငန်းစီမံကိန်း စတင်စက်ဝန်း ၅၀၀၊ အဆုံးစက်ဝန်း ၅၀၀၀၊ စက္ကနွတ်တည်ဆောက်ခြင်းပုံစံ ၅၀၀၊ စတင်စက်ဝန်း ၅၀၀၀၊ အဆုံးစက်ဝန်း ၅၀၀၀

လူထုဝန်ထမ်းချိမ်းညှိရေး

ပုံစံ ၈-၄ ကျေးရွာအုပ်စုစီမံကိန်းလုပ်ငန်းခွဲခွဲစွာဆောင်ရွက်ခြင်း

လမ်းညွှန်ချက်: ကျေးရွာအုပ်စုစီမံကိန်းချမှတ်ရေးအဖွဲ့သည် အစည်းအဝေးတွင် ဤပုံစံအား လူထုတောင်းဆိုမှုများ / လက်ထောက်နည်းဇယားများကို အကျဉ်းချုပ်ပြောဆိုပြီး ခြေစာပြင်ဆင်ခြင်းဖြင့် ပုံစံအား ပြင်ဆင်ခြင်းဖြင့် လုပ်ငန်းစဉ်များကို အကျဉ်းချုပ်ချမှတ်ပေးခြင်းဖြင့် လက်ထောက်ဆောင်ရွက်ခြင်းဖြစ်ကြောင်း အစည်းအဝေးမှတ်တမ်းတွင် မိတ်ဆက်ထားပါသည်။

ကျေးရွာအုပ်စုအမည်: ၈၅၊ ဖြူဖြူဝင်း၊ ၈၆၊ နွေအောင်၊ ၈၇၊ ၈၈၊ ၈၉၊ ၉၀၊ ၉၁၊ ၉၂၊ ၉၃၊ ၉၄၊ ၉၅၊ ၉၆၊ ၉၇၊ ၉၈၊ ၉၉၊ ၁၀၀

ရက်စွဲ: ၂၀၂၄. ၀၃. ၂၀ (၈)      စက်ဝန်းအမှတ်(၁)၊ (၂)၊ (၃)၊ (၄)၊ (၅)၊ (၆)၊ (၇)၊ (၈)၊ (၉)၊ (၁၀)

ပြင်ဆင်/တိုင် ၀၇၃၁၀၇၅၅      ခြေစာ ၀၇၃၁၀၇၅၅      ကျေးရွာအုပ်စု ၀၅၀ ၀၅၂၇၆

ကျေးရွာအမည်	ဆောင်ရွက်မည့် လုပ်ငန်းများ	အတိုင်အတာ	ခန့်မှန်း တိုက်ရိုက်အကျိုး မဲစာအရေအတွက်	အဆိုပြုဆောင်ရွက်သူ	ခန့်မှန်းကျေးရွာစီမံ			စုစုပေါင်း
					စီမံကိန်း ထည့်ဝင်မှု	ကျေးရွာမှ ထည့်ဝင်မှု	အခြားထည့်ဝင်မှု (မရှိပါက) ထည့်ဝင်မှု / အမည်/အဖွဲ့	
ပုစွန်ရွာ	၈၆၊ ၉၂၊ ၉၆၊ ၉၇၊ ၉၈၊ ၉၉၊ ၁၀၀	၉၈၅၂၉'၄'	၉၈၁	ကျေးရွာ ၀၁ ၈၆၅၂၉+၄	၄၅၂၅၄			
ဖျားဝတ်	၈၅၊ ၈၆၊ ၈၇၊ ၈၈၊ ၈၉၊ ၉၀	၅၆'၁၅၀'	၁၈၄	ကျေးရွာ ၀၁ ၈၅၅၂၉+၄	၉၅			
ကျေးစခန်း	ကျေးရွာအုပ်စု၊ ၈၈၊ ၈၉၊ ၉၀၊ ၉၁၊ ၉၂၊ ၉၃၊ ၉၄၊ ၉၅၊ ၉၆၊ ၉၇၊ ၉၈၊ ၉၉၊ ၁၀၀		၅၆	ကျေးရွာ ၀၁ ၅၆၅၂၉+၄	၇၀			
ရွှေကျေး	ကျေးရွာအုပ်စု၊ ၉၀၊ ၉၁၊ ၉၂၊ ၉၃၊ ၉၄၊ ၉၅၊ ၉၆၊ ၉၇၊ ၉၈၊ ၉၉၊ ၁၀၀	၅၄'၂၂၄'	၄၅	ကျေးရွာ ၀၁ ၅၄၅၂၉+၄	၅၀			
				ကျေးရွာ ၀၁ ၅၅၅၂၉+၄				

ကျေးရွာအုပ်စုစီမံကိန်း/အထောက်အကူပေးခြင်းအဖွဲ့သည် လက်မှတ်မရှိခဲ့ပါက ချက်ဖို့



၁၂။ ကျေးရွာအုပ်စုစီမံကိန်းလုပ်ငန်းခွဲရွေးချယ်ခြင်း(ပုံစံ-၄)



ပုံစံ - ၀ - ၄ ကျေးရွာအုပ်စုစီမံကိန်းလုပ်ငန်းခွဲရွေးချယ်ခြင်းပုံစံ (Form PC 4)

လက်ညှိုးနှိုး၊ စီမံကိန်းလုပ်ငန်းခွဲရွေးချယ်မှုအစည်းအဝေးပြီးနောက်တွင် ကျေးရွာအုပ်စုမှ CF/TF တို့၏ အကူအညီရယူ၍ ကျေးရွာစီထောက်ကော်မတီမှ အဆိုပြုသော၊ ပြည်နယ်အောင်မြင်သည့်ကွင်းများ၊ ဤပုံစံအား ပြည့်စုံစွာဖြည့်သွင်းပြီးပါက ကျေးရွာအုပ်စုမှ မြို့တော်ရေပံပေးရက်တွင် TPIC သို့ ပေးပို့ရန်အတွက် မှောက်ထောက်အဖြစ် ထားရှိရမည်။ CF မှ ကျေးရွာတစ်ရွာချင်းစီ၏ စီမံကိန်းလုပ်ငန်းခွဲဆိုင်ရာ အချက်အလက်များကို MIS သို့ ထည့်သွင်းရမည်။ (သန့်စင်စီမံကိန်းလုပ်ငန်းခွဲ မလုပ်ကိုင်သော ကျေးရွာများ မပါဝင်ပါ။)

ကျေးရွာအုပ်စုအမျိုးအမည်/လုပ်ငန်းအမည် ဖြူး၊ ခလေး၊ ရန်ကင်း၊ ၂၆၆၄၂၅၄၀၀  
 နေ့စွဲ ၆/၃/၂၀၂၇  
 ပြည်နယ်/တိုင်း၊ တနင်္သာရီ၊ မြို့နယ်၊ တနင်္သာရီ

ကျေးရွာအမည်	ထောက်ပံ့ပေးမည့် လုပ်ငန်းများ	အတိုင်အထား	စီမံကိန်း တိုက်ရိုက် အကျိုးခံစားခွင့် ရှိသူများ	အဆိုပြုခြင်းပြည့်စုံမှု	စီမံကိန်းမှ ထည့်သွင်းမှု		ခန့်မှန်းကျန်ကျစရိတ်		စုစုပေါင်း
					စီမံကိန်းမှ ထည့်သွင်းမှု	ကျေးရွာမှ ထည့်သွင်းမှု	အခြားထည့်သွင်းမှု (ခေါ်ပြုပါ)	အခြားထည့်သွင်းမှု   အမှတ်/အခွဲ	
တလင်းတယ်	တံကာ၊ ဖယ်	126' x 11'-6" x 26'	487	□ တျား □ မ □ တျား + မ	8000000	-	-	-	8000000
ခွဲစိတ်	ခါးပတ်ကျော့၊ ခါးပတ်	90' x 30' x 1023	1023	□ တျား □ မ □ တျား + မ	16500000	-	-	-	16500000
ရွှေကတိုး	ခါးပတ်ကျော့၊ ခါးပတ်	90' x 30' x 727	727	□ တျား □ မ □ တျား + မ	16500000	-	-	-	16500000
သာယာကျွန်းရွာ	ခါးပတ်ကျော့၊ ခါးပတ်	250' x 12'	1661	□ တျား □ မ □ တျား + မ	11700000	-	-	-	11700000
ဖားဝယ် + ပတ္တမြား	ခါးပတ်ကျော့၊ ခါးပတ်	120' x 30'	526	□ တျား □ မ □ တျား + မ	2000000	-	-	-	2000000

ကျေးရွာအုပ်စု/ထောက်ကော်မတီ ဥက္ကဋ္ဌ  
 နေ့စွဲ ၆/၃/၂၀၂၇



၁၄။အစည်းဝေးတက်ရောက်သူများစာရင်း ပုံစံ-၁၂

လူ့စွမ်းအားဝန်ဆောင်မှုဦးစီးဌာန  
 အမှတ် ၅၉၊ ၂၀၀၅  
 (၆-၈၅) - အစည်းဝေးတက်ရောက်သူများ (FORM PC 12)

အစည်းဝေး နာမည်၊ အစည်းဝေးအမျိုးအမည်၊ အချိန်ပုံစံ၊ အစည်းဝေးအမျိုးအမည်၊ အစည်းဝေး နာမည် (၆)၊ စီမံကိန်းဝန်ဆောင်မှုဦးစီးဌာန၊ အစည်းဝေးတက်ရောက်သူများ

အစည်းဝေးအမျိုးအမည် - ၂၀၀၅ ခုနှစ်၊ အစည်းဝေး  
 အစည်းဝေးအမျိုးအမည် - ၂၀၀၅ ခုနှစ်၊ အစည်းဝေး  
 အစည်းဝေးအမျိုးအမည် - ၂၀၀၅ ခုနှစ်၊ အစည်းဝေး  
 အစည်းဝေးအမျိုးအမည် - ၂၀၀၅ ခုနှစ်၊ အစည်းဝေး

စဉ်	အမည်	အမျိုးအမည်	အစည်းဝေး	အစည်းဝေး	အစည်းဝေး
၁	...	...	...	...	...
၂	...	...	...	...	...
၃	...	...	...	...	...
၄	...	...	...	...	...
၅	...	...	...	...	...
၆	...	...	...	...	...
၇	...	...	...	...	...
၈	...	...	...	...	...
၉	...	...	...	...	...
၁၀	...	...	...	...	...
၁၁	...	...	...	...	...
၁၂	...	...	...	...	...
၁၃	...	...	...	...	...
၁၄	...	...	...	...	...
၁၅	...	...	...	...	...
၁၆	...	...	...	...	...
၁၇	...	...	...	...	...
၁၈	...	...	...	...	...
၁၉	...	...	...	...	...
၂၀	...	...	...	...	...
၂၁	...	...	...	...	...
၂၂	...	...	...	...	...
၂၃	...	...	...	...	...
၂၄	...	...	...	...	...
၂၅	...	...	...	...	...
၂၆	...	...	...	...	...
၂၇	...	...	...	...	...
၂၈	...	...	...	...	...
၂၉	...	...	...	...	...
၃၀	...	...	...	...	...
၃၁	...	...	...	...	...
၃၂	...	...	...	...	...
၃၃	...	...	...	...	...
၃၄	...	...	...	...	...
၃၅	...	...	...	...	...
၃၆	...	...	...	...	...
၃၇	...	...	...	...	...
၃၈	...	...	...	...	...
၃၉	...	...	...	...	...
၄၀	...	...	...	...	...
၄၁	...	...	...	...	...
၄၂	...	...	...	...	...
၄၃	...	...	...	...	...
၄၄	...	...	...	...	...
၄၅	...	...	...	...	...
၄၆	...	...	...	...	...
၄၇	...	...	...	...	...
၄၈	...	...	...	...	...
၄၉	...	...	...	...	...
၅၀	...	...	...	...	...

(၁) စီမံကိန်းဝန်ဆောင်မှုဦးစီးဌာန၊ အစည်းဝေးတက်ရောက်သူများ စာရင်း ပုံစံ-၁၂

လူ့စွမ်းအားဝန်ဆောင်မှုဦးစီးဌာန  
 အမှတ် ၅၉၊ ၂၀၀၅  
 (၆-၈၅) - အစည်းဝေးတက်ရောက်သူများ (FORM PC 12)

အစည်းဝေး နာမည်၊ အစည်းဝေးအမျိုးအမည်၊ အချိန်ပုံစံ၊ အစည်းဝေးအမျိုးအမည်၊ အစည်းဝေး နာမည် (၆)၊ စီမံကိန်းဝန်ဆောင်မှုဦးစီးဌာန၊ အစည်းဝေးတက်ရောက်သူများ

အစည်းဝေးအမျိုးအမည် - ၂၀၀၅ ခုနှစ်၊ အစည်းဝေး  
 အစည်းဝေးအမျိုးအမည် - ၂၀၀၅ ခုနှစ်၊ အစည်းဝေး  
 အစည်းဝေးအမျိုးအမည် - ၂၀၀၅ ခုနှစ်၊ အစည်းဝေး  
 အစည်းဝေးအမျိုးအမည် - ၂၀၀၅ ခုနှစ်၊ အစည်းဝေး

စဉ်	အမည်	အမျိုးအမည်	အစည်းဝေး	အစည်းဝေး	အစည်းဝေး
၁	...	...	...	...	...
၂	...	...	...	...	...
၃	...	...	...	...	...
၄	...	...	...	...	...
၅	...	...	...	...	...
၆	...	...	...	...	...
၇	...	...	...	...	...
၈	...	...	...	...	...
၉	...	...	...	...	...
၁၀	...	...	...	...	...
၁၁	...	...	...	...	...
၁၂	...	...	...	...	...
၁၃	...	...	...	...	...
၁၄	...	...	...	...	...
၁၅	...	...	...	...	...
၁၆	...	...	...	...	...
၁၇	...	...	...	...	...
၁၈	...	...	...	...	...
၁၉	...	...	...	...	...
၂၀	...	...	...	...	...
၂၁	...	...	...	...	...
၂၂	...	...	...	...	...
၂၃	...	...	...	...	...
၂၄	...	...	...	...	...
၂၅	...	...	...	...	...
၂၆	...	...	...	...	...
၂၇	...	...	...	...	...
၂၈	...	...	...	...	...
၂၉	...	...	...	...	...
၃၀	...	...	...	...	...
၃၁	...	...	...	...	...
၃၂	...	...	...	...	...
၃၃	...	...	...	...	...
၃၄	...	...	...	...	...
၃၅	...	...	...	...	...
၃၆	...	...	...	...	...
၃၇	...	...	...	...	...
၃၈	...	...	...	...	...
၃၉	...	...	...	...	...
၄၀	...	...	...	...	...
၄၁	...	...	...	...	...
၄၂	...	...	...	...	...
၄၃	...	...	...	...	...
၄၄	...	...	...	...	...
၄၅	...	...	...	...	...
၄၆	...	...	...	...	...
၄၇	...	...	...	...	...
၄၈	...	...	...	...	...
၄၉	...	...	...	...	...
၅၀	...	...	...	...	...

(၁) စီမံကိန်းဝန်ဆောင်မှုဦးစီးဌာန၊ အစည်းဝေးတက်ရောက်သူများ စာရင်း ပုံစံ-၁၂





လူ့စွမ်းအားအဖွဲ့ဝင်စာရင်းစာရွက် (FORM FC 12)  
 အမျိုးအမည်: အမျိုးသမီး  
 နေ့စွဲ: ၂၀၂၃.၁၂.၀၅

အမှတ်	အမည်	အသက် (နှစ်)	အလုပ်အကိုင်	အခြား	မှတ်ချက်
၀၁	မ.စ.အ.အ.အ.	✓	✓		
၀၂	မ.စ.အ.အ.အ.	✓	✓		
၀၃	မ.စ.အ.အ.အ.	✓	✓		
၀၄	မ.စ.အ.အ.အ.	✓	✓		
၀၅	မ.စ.အ.အ.အ.	✓	✓		
၀၆	မ.စ.အ.အ.အ.	✓	✓		
၀၇	မ.စ.အ.အ.အ.	✓	✓		
၀၈	မ.စ.အ.အ.အ.	✓	✓		
၀၉	မ.စ.အ.အ.အ.	✓	✓		
၀၁၀	မ.စ.အ.အ.အ.	✓	✓		
၀၁၁	မ.စ.အ.အ.အ.	✓	✓		
၀၁၂	မ.စ.အ.အ.အ.	✓	✓		
၀၁၃	မ.စ.အ.အ.အ.	✓	✓		
၀၁၄	မ.စ.အ.အ.အ.	✓	✓		
၀၁၅	မ.စ.အ.အ.အ.	✓	✓		
၀၁၆	မ.စ.အ.အ.အ.	✓	✓		
၀၁၇	မ.စ.အ.အ.အ.	✓	✓		
၀၁၈	မ.စ.အ.အ.အ.	✓	✓		
၀၁၉	မ.စ.အ.အ.အ.	✓	✓		
၀၂၀	မ.စ.အ.အ.အ.	✓	✓		
စုစုပေါင်း		၂၀	၂၀		

လူ့စွမ်းအားအဖွဲ့ဝင်စာရင်းစာရွက် (FORM FC 12)  
 အမျိုးအမည်: အမျိုးသမီး  
 နေ့စွဲ: ၂၀၂၃.၁၂.၀၅

အမှတ်	အမည်	အသက် (နှစ်)	အလုပ်အကိုင်	အခြား	မှတ်ချက်
၀၁	မ.စ.အ.အ.အ.	✓	✓		
၀၂	မ.စ.အ.အ.အ.	✓	✓		
စုစုပေါင်း		၂	၂		

၁၅။ အစည်းဝေးမှတ်တမ်း

ကဝက်ကျေးရွာ၊ သာရသွင်ကျေးရွာအုပ်စု၊ တနင်္သာရီမြို့နယ်၊ ကဝက်မြို့နယ်၊ မြတ်တမ်း

အစည်းအဝေးအကြောင်းအရာ	မထမတင်မီအစည်းအဝေး
ကျင်းပသည့်ရက်	16.3.2016
နေရာ	ဘုရားကျောင်း၊ ထမင်းစားရုံ
အချိန် - - - - -	စတင်ချိန် ၇:00 ဘာဂျီ (နံနက်)
	ပြီးဆုံးချိန် ၀၅:၃၀ ဘာဂျီ (ညနေ)
ဦးဆောင်ရေးအဖွဲ့	ဦးချင်းသိန်းတင်၊ ဦးကျော်စွာ
	CF CF
သက်ရောက်မှုရှိစေရန်	လျား + မ = ပေါင်း
	၃၉ ၂၈ ၆၇
အဖွဲ့အစည်းအဖွဲ့အစည်းအရာ	စီမံကိန်း ဖိတ်ခေါ်ခြင်း၊ စေတနာ့ဝန်ထမ်း၊ ကော်မတီဝင်များရွေးချယ်ခြင်း၊ PRA Tool များအကြောင်းအရာအကျဉ်းချုပ်အဖွဲ့အစည်း၊ ကျေးရွာပျော်ဖွံ့ဖြိုးရေးအဖွဲ့၊ ကျေးရွာ၏ဝါဒအကျဉ်းချုပ်၊ စီမံကိန်းအဖွဲ့အစည်းအဖွဲ့အစည်း

အစဉ်အလာ ပြာကမ်း

ရက်စွဲ - 24.1.2017

ထုတ် - ဦးကျော်လှိုင်အိမ်

ဦးအောင်သူ - ဦး မင်းအောင်စိန်

အစဉ်အလာ - ပထမအကြိမ်စည်းစား

စားခွန် - (၇:၀၀) နာရီ

ဖွဲ့စည်းခွန် - (၁၁:၃၀) နာရီ

ပေးပွား - ကလေး

အကြောင်းအရာ။ "အစဉ်အလာ ပြာကမ်း ပေးပွားတွင်  
 ( ၇:၀၀ ) နာရီ ဦးကျော်လှိုင်အိမ်တွင် ပထမ အကြိမ် စည်းစား ခဲ့  
 ကျင်းပခဲ့ပြီး အစဉ်အလာ စာတမ်းအား အမျိုးအား (၁၅) ဦး  
 အမျိုးအစား (၃) ဦး နှင့် နှစ်ပေါင်း ( 40 ) ဦး စာတမ်းတင်ခဲ့ပါသည်။  
 ထိုအစည်းအဝေးတွင် ဗီဒီယို ဝန်ထမ်း လှူဒါန်းဆွဲ ခုံပေး ပွားများက  
 ဗီဒီယို ၆ ဂျာနယ် ချက်နှင့် မူဝါဒများကို ဖြစ်မြောက် ဖြစ်နိုင်  
 အကောင်အထည်ဖော်ရန်အတွက် ပေးပွား ချိ လှူဒါန်းများအား စာတမ်း  
 မတီဝင်စွေပေးပြီး မှ စတင်ဖြင့် စတင် စွဲ ချက်ခံ ဖြစ်ပါသည်။"

၁၃။ သာရသွင်ကျေးရွာအုပ်စု၊ပိန်းချောင်းကျေးရွာ၊တနင်္သာရီမြို့နယ်

ဒုတိယအကြိမ်အစည်းအဝေးမှတ်တမ်း

အစည်းအဝေး မှတ်တမ်း

ရက်စွဲ - 11.2.2017

ရက်စွဲ - ဦးကျော်ကျော်လတ်အိမ်

ဦးကျော်ကျော် - ဦးမင်းကျော်စိုး + ဦးကျော်စောအိမ်

အစည်းအဝေး - ဒုတိယအကြိမ်အစည်းအဝေး

စတင်ချိန် - နံနက် (၉:၀၀) နာရီ

ပြီးဆုံးချိန် - ညနေ (၄:၀၀) နာရီ

ကျေးရွာ - ကဝက်ကျေးရွာ

အကြောင်းအရာ - သာရသွင်ကျေးရွာအုပ်စု၊ ကျေးရွာအစည်းအဝေးမှတ်တမ်း

၅၅၉ ( ၅၀၀ ) နာရီ ဦးကျော်ကျော်လတ် အိမ်တွင် ဒုတိယ အကြိမ် အစည်းအဝေး

အစည်းအဝေးတွင် လူမှုဝန်ထမ်း၊ အစည်းအဝေး၊ တက်ရောက်သူများမှာ (၂၇) ဦး

အမျိုးသမီး (၅) ဦး၊ အမျိုးသား (၄၈) ဦး တက်ရောက်ခဲ့ပါသည်။ ထို့

အစည်းအဝေးတွင် လူမှုဝန်ထမ်း၊ အစည်းအဝေး၊ အလုပ်အကိုင်၊ အလုပ်အကိုင်၊ အလုပ်အကိုင်

တစ်ချက်စီ ဖြစ် လုပ်ငန်းများနှင့် လုပ်ငန်းများနှင့် လုပ်ငန်းများနှင့် လုပ်ငန်းများနှင့်

သည့်။ ကျေးရွာအုပ်စုအလုပ်အကိုင်အဖွဲ့တို့ စွာသာများ ကိုယ်တိုင် စေ

ဆွဲစေ၍ ထင်ရှားသော ရက်စွဲကို အရှေ့ဆွဲစေ၍ ဖြစ်များကို အရှေ့

ဆွဲကာ ဆင်းရဲ၊ ချမ်းသာ၊ အလုပ်အကိုင်၊ အလုပ်အကိုင်၊ အလုပ်အကိုင်၊ အလုပ်အကိုင်

တိုင်ဆွဲစေခဲ့သည်။ ထို့နောက် အမျိုးသားများနှင့် အမျိုးသမီးများ နှစ်

အစက်အခဲနှင့် မျှော်မှန်းချက်များကို အမျိုးသား၊ အမျိုးသမီး၊ အမျိုးသမီး

တို့ စွဲ၍ ဆွဲစေခဲ့ပါသည်။

အုပ်စုစည်းပေးမှတ်တမ်း

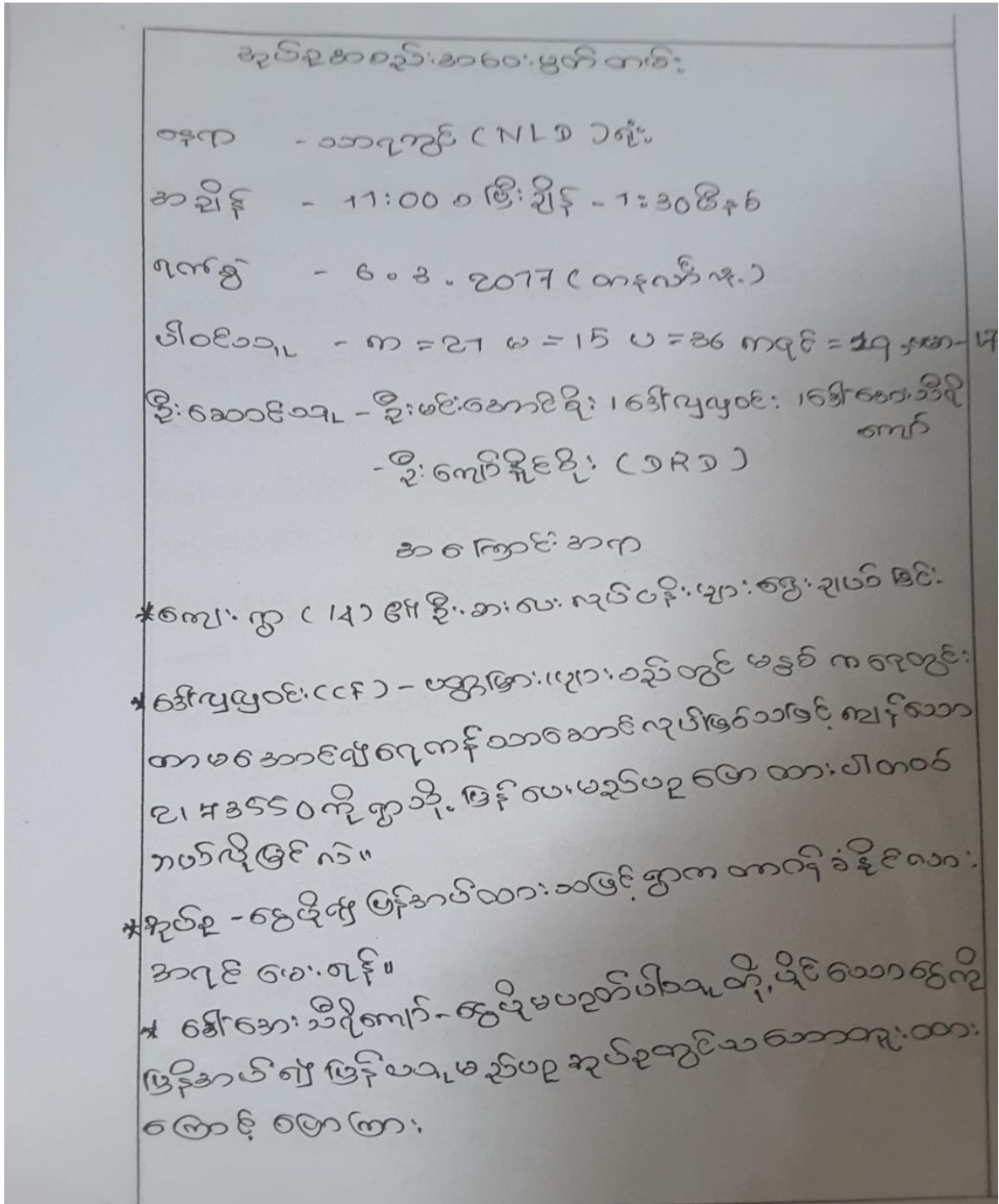

ဦးမင်းအောင်ရိုး - ဒိုဝောဇွေကိုအရင်လုပ်ငန်းမှာ အဝသစ်  
 ကပ်ခဲ့ကို ဝေါင်းလုပ်ပွဲကား၊

\* ပျားစဉ်၊ ပတ္တမြား၊ ရွာစိဝေဝက - ကျွမ်းကျင်တဲ့ ဖုန်း  
 ပါမည်။

ပျားစဉ်ပတ္တမြား - လမ်းလျှင်ဖို့ ဖြစ်သဖြင့် ဝေါင်းကျက်မဖြစ်  
 ဖန်တီးနိုင်အပ်တော့ပါဘယ်။

သိင်္ဃာဖြင့် - ခေမာဇကောင်းကဲ မဖြစ်ဖန်တီးနိုင်အပ်တော့  
 ဒေါ်အေးဆီရီကောင် - ပါးရွာမည် မသွားဖို့ ကျွန်ုပ်တို့က  
 ဥပဒေသလဲဟဲ့ဗေး။

မိုးမြေကွဲ - အာဗျ စဉ်သဖြင့် မိုးမြေကွဲကို ငိုဖို့ခိုးစားစား  
 ဆင့်။

ပတ္တမြား - အကယ်၍ အခြားရွာကလို့အပ်ပါပတ္တမြားကော့ကော့  
 ပေးမည်။

တလို့ဝင်းတပ်ရွာ - တံတားကအုပ်စုကပ်ရလို့ ခံစားခွင့်ရှိ  
 ဦးတံတားကပ်ရွာလို့ သွားတဲ့ ဇာတာ တံတားကအရမ်းဆိုးတဲ့  
 ဖို့။

ဦးမင်းအောင်ရိုးက - အုပ်စုတွင် မထူးဆန်းလှပေမည်ခိုးစား  
 စားရွာက အပတ်ရွာကဲ့။

ရွာသာ - တလို့ဝင်းတပ်ရွာ ① မိုးမြေ ② သိင်္ဃာဖြင့် ③ ပျားစဉ်ကျီး  
 သာလွင် ၄၁

၁၆။ VDP အရည်သွေးထိန်းချုပ်မှုမှတ်တမ်း

VDP အရည်သွေးထိန်းချုပ်မှု ထိန်းချုပ်သူ-	ရက်စွဲ-	၈၅- ၉၂.၄၀၀-	VDP ရက်စွဲ- ၀၀၅၅၅၅၅၅၅၅
(၁) VDP စာရွက်တမ်းပြုစုမှုအားပေးပေးပါ (OM အရ )			
- မျက်နှာပုံ (အရံ)			
- မာတိကာ			
- PSA အကျဉ်းချုပ်နှင့် PRA လုပ်ငန်းစဉ်			
- အမျိုးသား/အမျိုးသမီးအဖွဲ့များ၏ အခက်အခဲများ			
- ဝေဖန်ချက်များနှင့် ( ဝေဖန်ချက်ရလဒ် )			
- အမျိုးသား/အမျိုးသမီးအဖွဲ့များသည် ဝေဖန်ချက်အတွက် ဦးစားပေးလုပ်ငန်းများစေရန် (အခြေခံအောက်အခြေခံအောက်အဖွဲ့များ ညာဘက်၊ လူမှုစုထိန်းသိမ်းမှု...)			
နောက်ဆက်တွဲများ-			
- လူမှုစုအကျဉ်းချုပ်များ၏စာတမ်းမိတ်တုံနှင့် စည်းစိမ်ပိုင်ဆိုင်မှုအဆင့် Verba ပုံ-	PRA	လုပ်ငန်းစဉ်	(ဖြစ်နိုင်လျှင်)အခြေခံများစေရန်
- ဝေဖန်ချက်ထိန်းချုပ်မှုအရည်အထည်အစီအစဉ်			
- ဝေဖန်ချက်အချက်အလက် (PC -1)			
- ဝေဖန်ချက်များနှင့်			
(၂) လူမှုစုအကျဉ်းချုပ်အရည်သွေးနှင့် VDP စစ်ဆေးပါ			
- VDP တွင်ပါဝင်သောစာရွက် (အမျိုးသား/အမျိုးသမီး)-			
- လူမှုစုအကျဉ်းချုပ်အရည်သွေးနှင့် VDP ရက်စွဲပေါင်း-			
- PRA ပစ္စည်းများအသုံးပြုလျှင် အခေအကွက်-			
- မိခင်စာရွက်စေ့နှင့် လုပ်ငန်းများမှတ်တမ်းမှတ်တမ်းစာရွက် (အရည်အထည်အောက်တမ်း၊ အဖွဲ့မိတ်တုံ၊ တိုင်ရင်းသားအနည်းစုနှင့် ထိခိုက်လွယ်သောအဖွဲ့များ) (စကား)			
- လုပ်ငန်းများမှတ်တမ်းစာရွက်နှင့် အမျိုးသမီးအဖွဲ့အရည်အထည်အောက်တမ်းစာရွက်ပေးထားသလား(မိ)			
- စီမံကိန်းအခေအကွက် (အမျိုးသား/ အမျိုးသမီးအဖွဲ့များအခေအကွက်)-			
- PRA နှင့် သက်ဆိုင်သောအခြေခံစီမံကိန်းအခေအကွက် (အမျိုးသား/အမျိုးသမီးအဖွဲ့များအခေအကွက်)			
VDP အရည်သွေးထိန်းချုပ်မှု (Checklist For VDP)			