

ပြည်ထောင်စုသမ္မတမြန်မာနိုင်ငံတော်အစိုးရ

စိုက်ပျိုးရေး၊ မွေးမြူရေးနှင့် ဆည်မြောင်းဝန်ကြီးဌာန

ကျေးလက်ဒေသဖွံ့ဖြိုးတိုးတက်ရေးဦးစီးဌာန

လွိုင်ကော်-ရှားတောမြို့နယ်



လူထုပဟိုပြုစီမံကိန်း

National Community Driven Development Project



ကျေးရွာဖွံ့ဖြိုးရေးအစီအစဉ် (၂၀၁၆-၂၀၁၇)

Village Development Plan (VDP)

လွိုင်ကော်မြို့နယ်၊ တီးလံကျေးရွာအုပ်စု၊ ဒေါက်ကျေးရွာ

အကြောင်းအရာ

စာမျက်နှာ

၁။ ဖြို့နှယ်ပြုခြင်း	၃
၂။ အုပ်စုခြင်း	၄
၃။ အုပ်စုတွင်ပါဝင်သောကျေးရွာများစာရင်း	၅
၄။ ကျေးရွာသမိုင်းကြောင်း(ကျေးရွာအခြေခံအချက်အလက်များ)	၆
၅။ လူထုပူးပေါင်းပါဝင်သော လူမှုဆန့်ဝင်ခြင်းနှင့်အကဲဖြတ်ခြင်းလုပ်ငန်းစဉ် (PSA/PRA) အကျဉ်းချုပ်ဇယား	၈
၆။ လူမှုရေး နှင့် အရင်းအမြစ်ပြုခြင်း	၉
၇။ လူမှုရေး နှင့် အရင်းအမြစ်ပြုခြင်းသုံးသပ်ချက်	၁၁
၈။ ဥစ္စာဓနကြွယ်ဝမှုအဆင့် သတ်မှတ်ချက်ပြု	၁၁
၉။ ဥစ္စာဓနကြွယ်ဝမှုအဆင့် သတ်မှတ်ချက်ဇယားသုံးသပ်ချက်	၁၂
၁၀။ ရာသီခွင်ပြဇယား	၁၃
၁၁။ ရာသီခွင်ပြဇယားသုံးသပ်ချက်	၁၄
၁၂။ အရင်းအမြစ် အသုံးပြုမှုနှင့်ထိန်းချုပ်မှု	၁၅
၁၃။ အရင်းအမြစ် အသုံးပြုမှုနှင့်ထိန်းချုပ်မှု သုံးသပ်ချက်	၁၇
၁၄။ ပိုင်ကုအိမ်ပြု (ကုဂ္ဂမ)	၁၈
၁၅။ ပိုင်ကုအိမ်သုံးသပ်ချက် (ကုဂ္ဂမ)	၁၉
၁၆။ အဖွဲ့ အစည်းချိတ်ဆက်မှုပြု	၂၀
၁၇။ အဖွဲ့ အစည်းချိတ်ဆက်မှုပြုသုံးသပ်ချက်	၂၁
၁၈။ ကော်မတီဝင်များစာရင်း	၂၂
၁၉။ ကျေးရွာအချက်အလက်များ (ပုံစံ-၁)	၂၄
၂၀။ စီမံကိန်းအချိန်ဇယား (ပုံစံ-၂)	၂၇
၂၁။ ကျေးရွာဖွံ့ဖြိုးရေးဦးစားပေးအစီအစဉ် (ပုံစံ-၃)	၂၉
၂၂။ ကျေးရွာအုပ်စုစီမံကိန်းလုပ်ငန်းခွဲရေးချယ်ခြင်း (ပုံစံ-၄)	၃၂
၂၃။ အစည်းအဝေးမှတ်တမ်းများ	၃၄
၂၄။ ကဏ္ဍအလိုက်ဦးစားပေးဖွံ့ဖြိုးရေးလုပ်ငန်းစဉ်များ	၃၅
၂၅။ ဦးစားပေးလုပ်ငန်းများရေးချယ်ခြင်းဇယား	၃၇
၂၆။ ကျေးရွာဖွံ့ဖြိုးရေးအစီအစဉ်ဆောင်ရွက်မှုမှတ်တမ်းစာတိတ်ပုံများ	၃၈

ပွိုဉ်တေၣ်ညးၣ်န့ၣ်

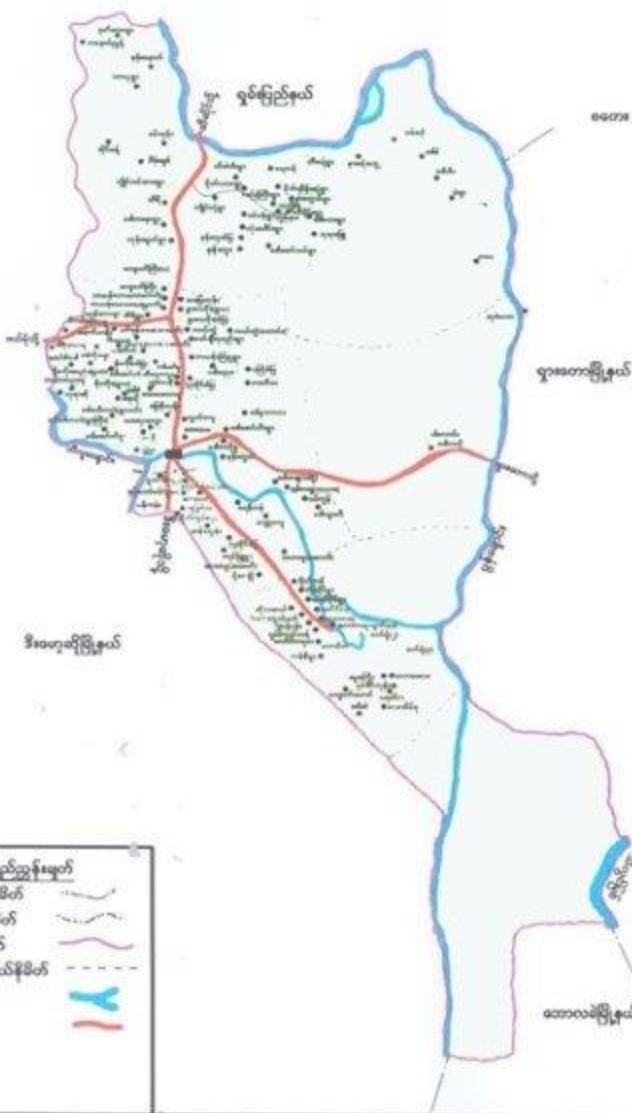

ပွိုဉ်တေၣ်ညးၣ်န့ၣ်

န့ၣ်တေၣ်န့ၣ်န့ၣ်

ညးၣ်န့ၣ်န့ၣ်န့ၣ်

ညးၣ်န့ၣ်န့ၣ်န့ၣ်

တေၣ်ညးၣ်န့ၣ်န့ၣ်

ညးၣ်န့ၣ်န့ၣ်

တေၣ်န့ၣ်န့ၣ်

ကော့ရွာအုပ်စုမြေပုံ



ကျေးရွာအုပ်စုတွင် ပါဝင်သော ကျေးရွာများစာရင်း

စဉ်	ကျေးရွာအုပ်စုအမည်	ကျေးရွာအမည်	မှတ်ချက်
၀၁	ဝဒိုးလုံ	ဒေါဝ်	
၂၁		ဒေါ်ဒေါ်ဒေါ် :	
၃၁		စိုလုံ	
၄၁		ဝန်လုံ	
၅၁		လဲလုံ	
၆၁		နီလုံကျေး	
၇၁		တဝ	
၈၁		လုံ ၄	
၉၁			
၁၀၁			
၁၁၁			
၁၂၁			
၁၃၁			
၁၄၁			
၁၅၁			
၁၆၁			
၁၇၁			
၁၈၁			
၁၉၁			
၂၀၁			

လူထုမှပေးပို့မိသော လူမှုဆန်းစစ်ခြင်းနှင့် အက်ဒြိတ်ခြင်းလုပ်ငန်းစဉ် (PSA/PRA) အကျဉ်းချုပ်ဇယား
တီးလုပ်အုပ်စု၊ ဒေသစီမံကွေးရွာ

စဉ်	အကြောင်းအရာ	ရက်စွဲ	ဦးတည်အုပ်စု	တက်ရောက်သူ			အဓိကဆွေးနွေးချက်များ
				ကျား	မ	ပေါင်း	
၁	လူမှုရေးအရင်းအမြစ်ပြမြေပုံ (social Map/Resource Map)	မေလ ၁၀	ရပ်မိ၊ရပ်ဖ၊ ကော်မတီဝင်များ	၂၀	၁၄	၃၄	အိမ်အမျိုးအစားများ၊အခြေခံအဆောက်အဦများ၊လမ်းပန်းဆက်သွယ်ရေးအခြေအနေ၊လယ်ယာမြေပုံမြေရောင်း၊ရေတွင်းရေကန်သစ်တောများ
၂	ဥစ္စာနေကြွယ်ဝမှုအဆင့်သတ်မှတ်ချက် (Wealth Ranking)	မေလ ၁၀	မျှမ်းသာ၊ အလယ်အလတ်၊ နွမ်းပါးအုပ်စု	၂၃	၁၂	၃၅	ကျေးရွာလူမှုစီးပွားအုပ်စုများ၊ ခွဲခြားသတ်မှတ်နိုင်ရေးအတွက် အခြေခံစံနှုန်းများသတ်မှတ်ခြင်း၊ ကျေးရွာသားများနှင့်အများသ ဘောတူခွဲခြားသတ်မှတ်ခြင်း
၃	ပိုင်ဆိုင်မှုသုံးသပ်ခြင်း	မေလ ၁၀	ကော်မတီဝင်၊ အမျိုးသမီး၊ အမျိုးသားများ	၂၃	၁၂	၃၅	အမျိုးသမီးနှင့် အမျိုးသားများပိုင်ဆိုင်ပြီးထိန်းချုပ် ထားသည့် ပိုင်ဆိုင်မှု(သို့) အရင်းအမြစ် များကိုသုံးသပ်ခြင်း
၄	ရာသီခွင်ပြကွန်ဒီနဲ Seasonal Calender	မေလ ၁၀	ကော်မတီဝင်၊ အမျိုးသမီး၊ အမျိုးသားများ	၂၃	၂	၃၅	ရာသီဥတုစိုက်ပျိုးသီးနှံများ၊ လယ်ယာလုပ်ငန်းများ၊ ဝင်ငွေထွက်ငွေဝေပွားဖြူ ရေးလုပ်ငန်းများ
၅	ပင်ကုအိမ်ကွန်ယက် (Spider Web)	မေလ ၁၀	အမျိုးသား၊ အမျိုးသမီးများ	၂၀	၁၄	၃၄	အမျိုးသားအမျိုးသမီးများတန်းတူ အခွင့်အရေးရရှိမှုနှင့်မရရှိသည့်အ ကြောင်းအရင်းများ
၆	အဖွဲ့အစည်းမျိတ်ဆက် ပုံ(Venn Diagram)	မေလ ၁၀	ကျေးရွာလူမှုဖွံ့ဖြိုးရေး အဖွဲ့အုပ်ချုပ်ရေးအဖွဲ့၊ ကျေးရွာစီမံအောက်အ ဖွဲ့	၂၀	၁၄	၃၄	ကျေးရွာတွင်ရှိအဖွဲ့အစည်းများ နှင့်ဖွံ့ဖြိုးရေးလုပ်ငန်းအတွက်မျိတ် ဆက်ဆောင်ရွက်လုပ်ကိုင်မှု

ကျေးရွာ၏ လူမှုရေးအရင်းအမြစ်ပြုပြင်ရေးဆွဲခြင်း

မြို့နယ် ..ကျွန်းဝက်..... ကျေးရွာအုပ်စု ..ခင်းလျှို..... ကျေးရွာ ..ခင်းစို..... ရက်စွဲ ..၁၅.၁၂.၂၀၂၁

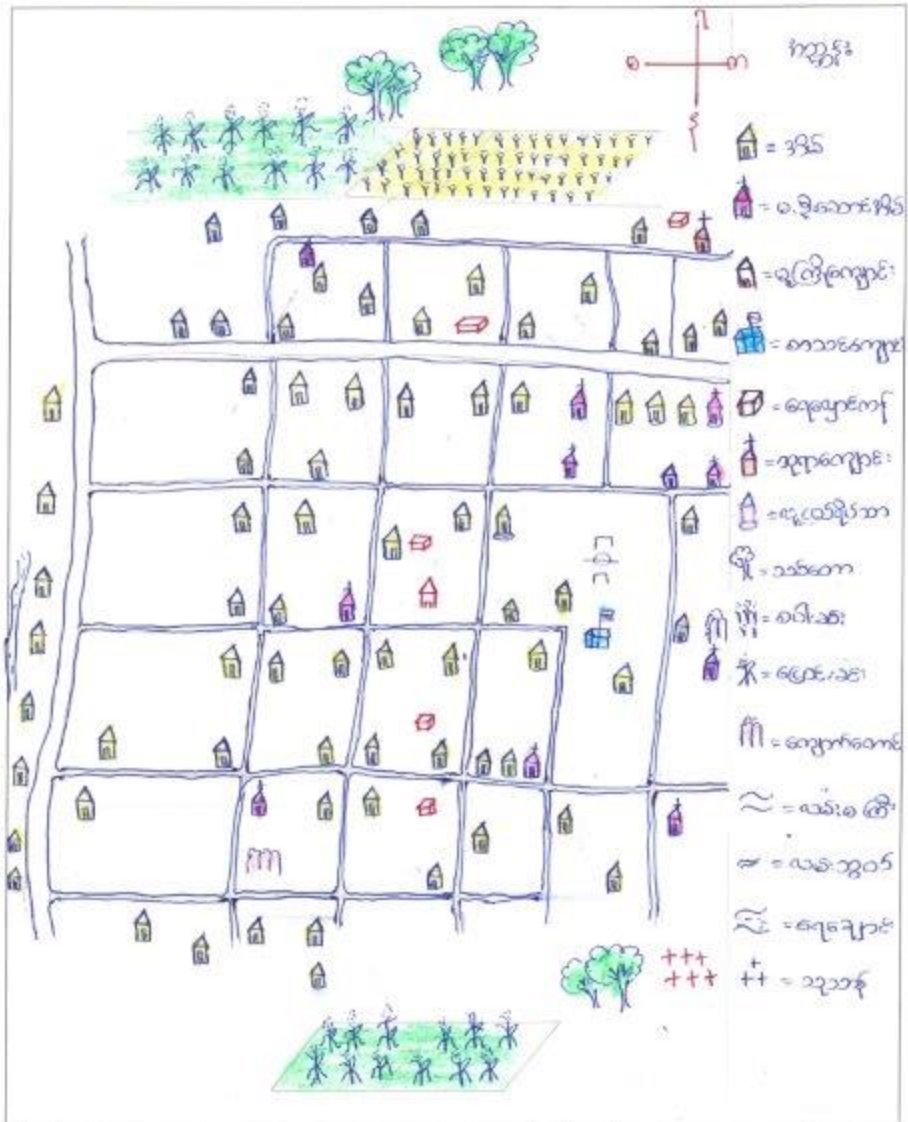

ပထမဆုံးဆွဲသော -

မှတ်တမ်းတင်သူ

ကျေး - ၂၀
 မ - ၂၅

အမည် - ဦးစိုးလှိုင်
 ရာထူး - ပျဉ်းမနားဦးစိုးလှိုင်

လူမှုရေး နှင့် အရင်းအမြစ်ဖြန့်ဖြူးမှု (အခြေခံစာအုပ်နှင့် ဆွေးနွေးချက်)

- ဒေါ်ခင်ကျေးစွာ စစ် ဥပဒေပါ အခမ်းအမြားမှာ (စာစု) အစဉ်ပြုပါသည်။
- မြို့ဝန်ထမ်း၊ ကျောင်းပြန်၊ စာသင်ခန်း၊ လုံခြုံရေးအဖွဲ့များ၊ အားလုံး ပေးအပ်လုံခြုံရေးအဖွဲ့များ၊ ငြိမ်သက်ရေးအဖွဲ့များ
- မြို့ကြီးကျေးရွာ တစ်ကျေးရွာ ပါသည်။ ဗဟိုအဖွဲ့အစည်းများ ပြုစုခြင်းဖြင့် ဖွဲ့စည်းပေးခြင်း
- Care Myanmar မှ ရောက်ရှိ (ရောက်၊ IRC မှ ရောက်ရှိ) ကျွန်ုပ်တို့အားလုံးပေးထားသော အခမ်းအမြား၊ လုံခြုံရေးအဖွဲ့၊ ဖိတ်ခေါ် (အဖွဲ့အစည်း) ပေး
- ကျေးစွာ၏ အဓိက စိုက်ပျိုးရေးအဖွဲ့နှင့် ဖြောင့် နှင့် ဝမ်းဖြူဖြူ နှင့်၊ ငြိမ်သက်ရေးအဖွဲ့အစည်း၊ ငြိမ်သက်ရေးအဖွဲ့အစည်း
- နှစ်ခြင်းကောသံနှင့် နှစ်ခြင်းအဖွဲ့အစည်းများ ပြုစုထားသည်။ ဗဟိုအဖွဲ့အစည်းများ ဖွဲ့စည်းထားသည်။
- မတော်တရားသမား၊ မတော်မရမ်း (ရောင်း)၊ မှုခိုင်းစ အဖွဲ့ (စု) အဖွဲ့ပြုပါသည်။
- စွာအဖွဲ့အစည်း အဖွဲ့အစည်းပါသည်။ (စာစု အဖွဲ့အစည်း)
- စွာအဖွဲ့အစည်း ငြိမ်သက်ရေးအဖွဲ့အစည်း (စာအုပ်အဖွဲ့အစည်း) ပြုပါသည်။
- စွာအဖွဲ့အစည်း အဖွဲ့အစည်း ပြုစုထားသည်။

ဥစ္စာနေအဆင့် ခွဲခြားမှု စံနမူနာပုံစံ

မြို့နယ် မြို့နယ်ကော်မတီ ကျေးရွာအုပ်စု ကျေးရွာ ရက်စွဲ ၁.၂.၂၀၁၇

အမျိုးအစား	သတ်မှတ်ချက်/ညွှန်းကိန်းများ	အိမ်ထောင်စု အရေအတွက်	ရာခိုင်နှုန်း
ချမ်းသာ	ပြင်မောင်း / ဖျက်ကမ်း၊ နယ်စပ် (၅) စက ဆိုင်ကပ်၍၊ ကား ဖော်လာ၍၊ ဝက်မွေးမြူ၊ ဆန်အက်၍၊ ကလေး များအထက်တန်းတို့ကျောင်းတက်နိုင်	၁၅	၅%
အလယ်အလတ်	ပြင်မောင်း ကမ်း၊ နယ်စပ် (၂) စက အထက်၊ ဆိုင်ကပ်၍၊ ကျွဲ၊ ဂျင်ဆက်၊ ဝက်/ကြက်မွေးမြူ၊ ကလေး များအထက်တန်းတို့ကျောင်းတက်နိုင်	၅၂	၆၀%
ဆင်းရဲ/နွမ်းပါး	ဇာ: (၁) အထက်တန်း၊ နယ်စပ်၊ ကောင်းကျိုး၊ ဝက်အချို့မွေးမြူ၊ ကျက်ချက်ပြင်၊ မေ့စား၊ ဖျက်ပြင်၊ ကလေး များ အထက်တန်းကျောင်းတက်နိုင်	၂၀	၂၃%
စုစုပေါင်းအိမ်ထောင်စု		၁၇၂ ကမ်း	၁၀၀%

ပါဝင်ဆွေးနွေးသူ
 ကျား- ၂၃ ဦး
 မ- ၁၂ ဦး

မှတ်တမ်းတင်သူ
 အမည် မောင်နှမအောင်
 ရာထူး မူဝါဒရေးရာဦးစီးဌာန

ဒေါ်စံကျေးရွာ၏ ပစ္စာစာရိတ္တဝင်စာရင်း

(အရွေးစမ်းချိန် နှင့် ဆန်းစစ်ချိန်)

- ဒေါ်စံကျေးရွာ၏ ပစ္စာစာရိတ္တဝင်စာရင်း အဆင့် (၃)ဆင့် ဖြစ်ပါသည်။
- အဆင့်မြောက်ဆုံး (၁၅) အိမ်ရှိပြီး ၁၇% ဖြစ်သည်။
- အဆင့်အဆင့် အုပ်စုမှာ (၅) အိမ်ရှိပြီး ၆၀% ဖြစ်ပါသည်။
- ဒွိတိတိ: ဘေးအန္တရာယ်မှာ (၂၀) အိမ်ရှိပြီး ၂၃% ဖြစ်ပါသည်။
- ဒွိတိတိ: ၇ ခြောက် ခြောက် မှ စိုက်ပျိုးရေးလုပ်ငန်းများဖြင့် လုပ်ငန်းကို မလုပ်နိုင်တော့ခြင်း၊ တောင်ကလေးလုပ်ငန်းလုပ်နိုင်တော့မည် စစ်ဆေးပေးရန် စောင့်ရှောက်မှုများ ပြုခြင်း၊ နားမကျိုး ဖြစ်ခြင်းကြောင့်လည်း ဝေပေးစေရန် များလျှင်လည်း ဝေပေးပါမည် ဟု ဆိုကြောင်း ဖြစ်ပါသည်။
- ကောက်ပဲလေးလုပ်ငန်း များ ဝှောင်လည်းကောင်း၊ ကျွတ်ကလေးများ ပါဝင်ပြီးလျှင် (၆) မှ (၁၀) ခြောက် ခြောက် မှ ပြုစုပေးခြင်း ဖြစ်ပြီး ဒွိတိတိ အုပ်စုမှာ စိုက်ပျိုးရေးလုပ်ငန်း များ ဝှောင်လည်းကောင်း ဖြစ်ပါသည်။

ရာသီခွင်ပြက္ခဒိန်

အကြောင်းအရာ	တန်ခူး Apr	မေ May	ဇူလိုင် Jun	ဇူလိုင် Jul	ဇူလိုင် Aug	တော်သ လင်း Sep	သီတင်း ကျွတ် Oct	တန်ဆောင် မုန်း Nov	နတ်တော် Dec	ပြာသို Jan	တပို့တွဲ Feb	တပေါင်း Mar
လမ်းပန်းဆက်သွယ်ရေး	≈	≈	≈	≈	≈	≈	≈	≈	≈	≈	≈	≈
စိုက်ပျိုးရေး ပြောစာ		စိုက်ပျိုး					ဆက်ပွဲ					
			စိုက်ပျိုး	စိုက်ပျိုး	စိုက်ပျိုး			စိုက်ပျိုး	စိုက်ပျိုး			
ဝင်ငွေ/ထွက်ငွေ	၃၃၃ ပျော်စေတော်			၃၃၃ မိမိပွဲ	၃၃၃ မိမိပွဲ			၃၃၃ ပျော်စေတော်	၃၃၃ ပျော်စေတော်			
ကျန်းမာရေး					မှတ်စု						ပြန်လှည့်က စွတ်စေဆုံး	
ပွဲလမ်းသဘင်				မိမိပွဲ	မိမိပွဲ			မိမိပွဲ	မိမိပွဲ			
သောက်သုံးရေ ရရှိမှု							တစ်နှစ်တစ်လုံးလုံး ငမာက မှု့ပြန်					
အစားအစာဖူလုံမှု	☐	☐	☐	☐	☐	☐	☐	☐	☐	☐	☐	☐

ပါဝင်ဆွေးနွေးသူ
ကျား- ၂၃ ဦး
မ- ၁၂ ဦး

မှတ်တမ်းတင်သူ
အမည် စန္ဒာစန္ဒာ ဦးအောင်
ရာထူး ပူးထူးစဉ်၊ ဦးလေး ဖြစ်

ဒေါ်ခဲဗျေးကွက် ရာသီဥဒေပြု ပြောဆို

မွေးဖွားချက်နှင့် သန့်စင်ချက်

- ဒေါ်ခဲဗျေးကွက် ကမိကရိုက်ပျိုးများ လုပ်ငြိမှာ ပြောင်းနှင့်ပေါ၊ ဖြစ်ဖြူ ကမ္ပိုးသမီးတို့ ဆောင်ကောကိမ် (၁၂) ကိစ္စရှိပါသည်။
- ရိုက်ပျိုးများ လုပ်ငြိကို ဝါရီဝါရီယမှ ခြေယထိ နားဖြူ ကျစ်လများ တွင်လုပ်ကိုင်ပါ သည်။
- ရိုက်ပျိုးများ နားချိတ်တွင် စားနေ့ခြင်း၊ သဘာဝဖြေဖြေစာများ ကိုလုပ်သို့ သယ်ယူခြင်း၊ ကောင်းကဖြေဖြေ ဖြေခြင်း၊ ဖြစ်ခြင်းခြင်း၊ သမ္ပိုးစုများ ပြုလုပ် ဖွတ်ဖဲခြင်းတို့ဖြင့် လုပ်ကြသည်။
- ရိုက်ပျိုးများ လုပ်ငြိ တွင် ပြောင်းရောင်း၇ ဖွတ်ဖဲ ဖြေဖြေ စစ်နှစ်ဖြင့် (၄) နား၊ (၇) သို့ စိုက်ရပါသည်။
- ကသက်မွေး ဝမ်းကျောင်းနှင့် ပတ်သတ်ကာ ကသက်ခဲ / ပြဿနာ များမှာ မျိုးစေ့များ ဆီက လွှဲခြင်း၊ ဖြေဖြေစာ ကျည်မွေးသံ ဖျင်းခြင်း၊ ကြွက် / ငှက် များ မျက်ခဲခြင်းတို့ ပြုပါသည်။
- ငှက်စားလုပ်ကားခဲ ကမ္ပိုးသမီးနှင့် ကမ္ပိုးသား တို့ကို ရှိပါသည်။
- ကမ္ပိုးသမီး ပျက်ကသက် မွေးဝမ်းကျောင်းနှင့် ဆိုင်သော ကသက်ကဲများ မှာပေါ၊ ရိုက်ကုတ်စုံ လက်များ ထိုကျင့်ခြင်း၊ ကိုက်ခဲခြင်း တို့ ပြုပါသည်။

အရှင်: အခြေစိုက်: သိမ်မွေ့ ရတနာ:

(၈)	(၉)	(၈+၉)
<p>ကျိပ်: နှစ်</p> <p>ဖက်ရှင်တော်</p> <p>က:</p> <p>ပေးကမ်းခြင်း</p> <p>အိမ်</p> <p>စာသင်ကျမ်းစာ</p> <p>ကဲ့သို့ ငယ်စဉ်က</p> <p>ဆေးကုစင်ခြင်း</p> <p>ပျံ ဖြိုကျစေခြင်း</p> <p>တော်ကျီး ကျီး</p> <p>ခြင်း ကျီး ကျီး</p> <p>စွဲ ကျီး</p>	<p>ယာယီကျမ်းစာ</p>	<p>အိမ်</p> <p>၁၅၆၀၀</p> <p>အိမ်</p> <p>ကျေးဇူးတင်</p> <p>အိမ်</p> <p>တော်စာ</p> <p>တော်စာ</p> <p>အိမ်စာ</p>

အိမ်စာ: ၀၀၃၃

ကျမ်းစာ: ၆၆၆၃၃

ကျမ်းစာ: ၃၃၃၃

၈ - ၂၃

၉ - ၂၃

အရင်းအမြစ် သုံးစွဲမှု ရှု ရေဟာ:

<p>(၈)</p>	<p>(၉)</p>	<p>(၈ + ၉)</p>
<p>စိုင်း၍ အစိုး၍:တင်</p>	<p>ယက်ကို:စင်</p>	<p>အိမ် မှ ဤကျောင်း ရေ ကျွမ်းကျင် ဂူယံဂိုဏ်း ဘဇိတေ လမ်း ရေ ကျွမ်းကျင် သူ့ကို စာတင်ကျောင်း တေလော ကား ထောက်အကျ ဆိုင်ကယ် စက်ဘီး စားနည်း တေလော ကျွမ်းကျင် တေလော ကျွမ်းကျင်</p>

കുറുപ്പ്: കുറുപ്പ് ചുട്ടു, തിട്ട്: ചുട്ടു മധുരം ചുട്ടു ചുട്ടു ചുട്ടു

- ധനുർ: ചുട്ടു തിട്ട്: ചുട്ടു ചുട്ടു, തിട്ട്: ചുട്ടു ചുട്ടു

- കുറുപ്പ്: ചുട്ടു തിട്ട്: ചുട്ടു ചുട്ടു

തിട്ട്: ചുട്ടു, തിട്ട്: ചുട്ടു, തിട്ട്: ചുട്ടു, തിട്ട്: ചുട്ടു, തിട്ട്: ചുട്ടു

തിട്ട്: ചുട്ടു, തിട്ട്: ചുട്ടു, തിട്ട്: ചുട്ടു, തിട്ട്: ചുട്ടു, തിട്ട്: ചുട്ടു

- കുറുപ്പ്: ചുട്ടു, തിട്ട്: ചുട്ടു, തിട്ട്: ചുട്ടു

തിട്ട്: ചുട്ടു, തിട്ട്: ചുട്ടു, തിട്ട്: ചുട്ടു, തിട്ട്: ചുട്ടു

തിട്ട്: ചുട്ടു, തിട്ട്: ചുട്ടു, തിട്ട്: ചുട്ടു, തിട്ട്: ചുട്ടു

തിട്ട്: ചുട്ടു, തിട്ട്: ചുട്ടു, തിട്ട്: ചുട്ടു

- കുറുപ്പ്: ചുട്ടു, തിട്ട്: ചുട്ടു, തിട്ട്: ചുട്ടു

തിട്ട്: ചുട്ടു, തിട്ട്: ചുട്ടു, തിട്ട്: ചുട്ടു

ပင့်ကူအိမ်သုံးသင်ခြင်းပြပုံ

လွတ်လပ်ပိုင်ခွင့်

အိမ်အတွင်း

အိမ်အတွင်း

အိမ်အတွင်း

အိမ်အတွင်း

အိမ်အတွင်း

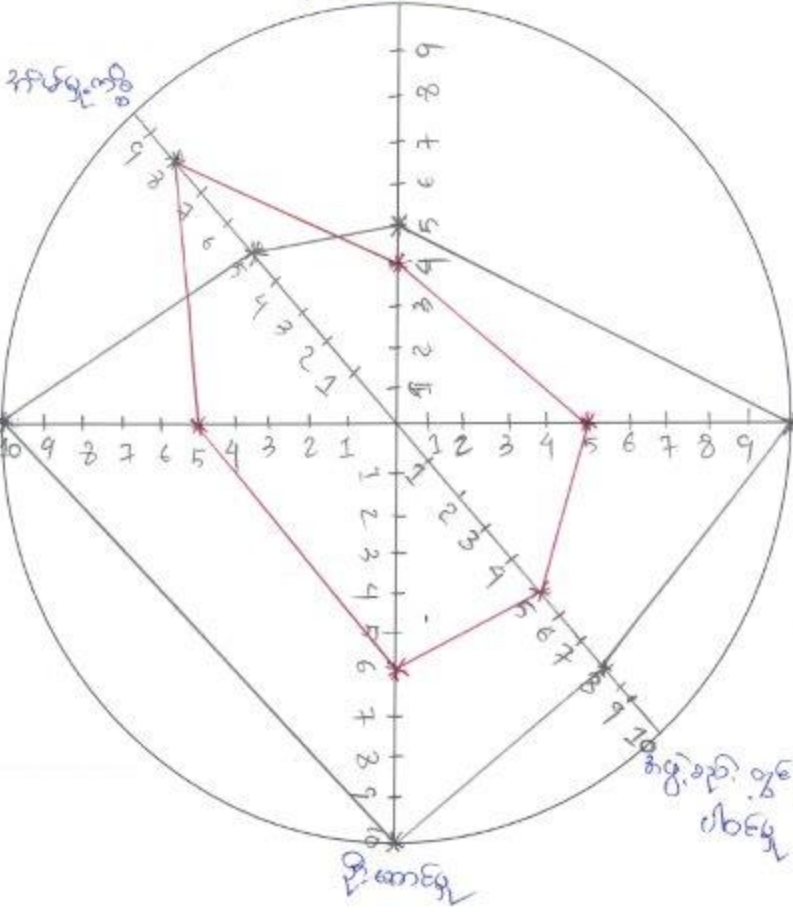

ပိတ်ဆို့ထားသော
 ကျား- ၂၀၉
 မ- ၁၄၉

ပုတ်တမ်းတင်သူ
 အမည် မှတ်တမ်းပုံစံ
 ရာထူး လူမှုရေးဝန်ထမ်း

ကျား = —
 မ = —

ပင် ကို အိမ်ဆုံး သစ်ချက်

(ခွေး နှင့် ဗွတ် နှင့် ဆိုက် ဝင် ဗျက်)

- ကုမ္ပဏီ သား များ အိမ်မှု ကိစ္စ တွင် ပါဝင်မှု အား ပို၍ ဂုဏ်ထူး ဝင်ရောက်မှု အရပ်များ ပူးတွဲ နေခြင်း၊ ရွေးချယ်မှု ရှိအောင် ပြင်ဆင်ခြင်း၊ ကုမ္ပဏီ သား များ အသိအမှတ် ပေး ဖြစ်တို့ ရောင် ပြင်ပါသည်။
- ဖွဲ့စည်းပုံ ပြင်ဆင်မှု တွင် ကုမ္ပဏီ သား များ အား ပို၍ ဂုဏ်ထူး ရောက်အောင် ဖြစ် စိတ်မပြု ပြင် ဖြစ်ခြင်း၊ အိမ်မှု ကိစ္စ ကိုသာ ပူးတွဲ နေခြင်း တို့ ရောင် ပြင်ပါသည်။
- လုံခြုံမှု တွင် ကုမ္ပဏီ သား များ အား ပို၍ ဂုဏ်ထူး မြှောက်စီတင်ခြင်း၊ မိမိများ ကန့်သတ် စိတ်များ ဖြစ် တို့ ရောင် ပြင်ပါသည်။
- စဉ်းစား များ တွင် ဆုံးဖြတ်ချက် နှင့် ကုမ္ပဏီ သား များ ပါဝင်မှု အား ပို၍ ဂုဏ်ထူး မေးခွန်း များ ကို ဖြေဆို ရခြင်း၊ ဖြစ်ခြင်း (ဖေဖြေဖြေ ဆို၍) ဖြစ်ခြင်း တို့ ရောင် ပြင်ပါသည်။
- ဦးဆောင်မှု တွင် ကုမ္ပဏီ သား များ ပါဝင်မှု အား ပို၍ ဂုဏ်ထူး များ ကုမ္ပဏီ သား များ သား အိမ်ထောင် ဦးစီး သာ ဖြစ်ခြင်း၊ ဦးဆောင်မှု တွင် ကုမ္ပဏီ သား များ ကိုသာ စောင့်ဆိုင်းခြင်း၊ ကုမ္ပဏီ သား များ သား အိမ်မှု ကိစ္စ အဝဝကို ဦးဆောင် နေခြင်းဖြင့် ကုမ္ပဏီ သား များ ကိုသာ ဦးစား ပေးခြင်း ဖြစ်ပါသည်။
- ဆုံးဖြတ် ပြင်ဆင်မှု တွင် ကုမ္ပဏီ သား များ အား ပို၍ ဂုဏ်ထူး မိမိကုမ္ပဏီ သား များ ကို ရောင် ပြင် တို့ ရောင် ပြင်ပါသည်။

မင်းပိုင် သို့သော်လည်းကောင်း

- ကိုယ်ပြောချင်တဲ့ အကြောင်းကို ပြောရန် အတွက် အသုံးပြုရမည့် စကားပြင်ပုံစံများကို မှည့်သတ်ရန်။
- အကြောင်းအရာအမျိုးမျိုးအရ အသုံးပြုရမည့် စကားပြင်ပုံစံများကို မှည့်သတ်ရန်။
- အကြောင်းအရာအမျိုးမျိုးအရ အသုံးပြုရမည့် စကားပြင်ပုံစံများကို မှည့်သတ်ရန်။
- ပြောရမည့် စကားပြင်ပုံစံကို ရွေးချယ်ရန်။
- ကျင့်သုံးရမည့် စကားပြင်ပုံစံကို ရွေးချယ်ရန်။
- Save the children အဖွဲ့သည် မြန်မာနိုင်ငံတော်တွင် ကလေးများကို ကယ်တင်ရန်အတွက် အားထုတ်နေကြောင်း ပြောဆိုခဲ့သည်။
- ကျေးဇူးတင်စွာ ကျင့်သုံးရမည့် စကားပြင်ပုံစံကို ရွေးချယ်ရန်။

ကျေးရွာစီ/ထောက်ကော်မတီဖွဲ့စည်းပုံဇယား

ကျေးရွာစီထောက်ကော်မတီဥက္ကဋ္ဌ
 ၁။ ဦးဘဂျော်
 ၂။ ဒေါ်အေးမယ်

ကျေးရွာစေတနာ့ဝန်ထမ်း
 ၁။ ဦးစိုးဂျော်
 ၂။ ဒေါ်ပေးမယ်



စောင့်ကြည့်ကြီးကြပ်ရေး
 ကော်မတီ
 ၁။ ဦးစိုးဂျော်
 ၂။ ဒေါ်အေးမယ်

လည်ပတ်ထိန်းသိမ်းရေးကော်မတီ
 ၁။ ဦးစိုးဂျော်
 ၂။ ဒေါ်ကလေး

ဝယ်ယူရေးကော်မတီ
 ၁။ ဦးစော့ဂျော်
 ၂။ ဒေါ်အေးမယ်

ဝေဖန်အကြံပြုတိုင်ကြားချက်
 ပြေရှင်းရေးအဖွဲ့
 ၁။ ဦးစိုးဂျော် (ကလေး)
 ၂။ ဒေါ်ကလေး

ငွေစာရင်းကိုင်
 ၁။ ဦးစိုးဂျော်

ပါဝင်ဆွေးနွေးသူ

ကျား- ၄၆ ဦး
 မ - ၃၁ ဦး

မှတ်တမ်းတင်သူ

အမည် ဒေါ်အေးမယ်
 ရာထူး ဂုဏ်ထူးဆောင် ဦးစိုးမယ်

ကျေးရွာအုပ်စုစီတောက်ကော်မတီဖွဲ့စည်းပုံဇယား

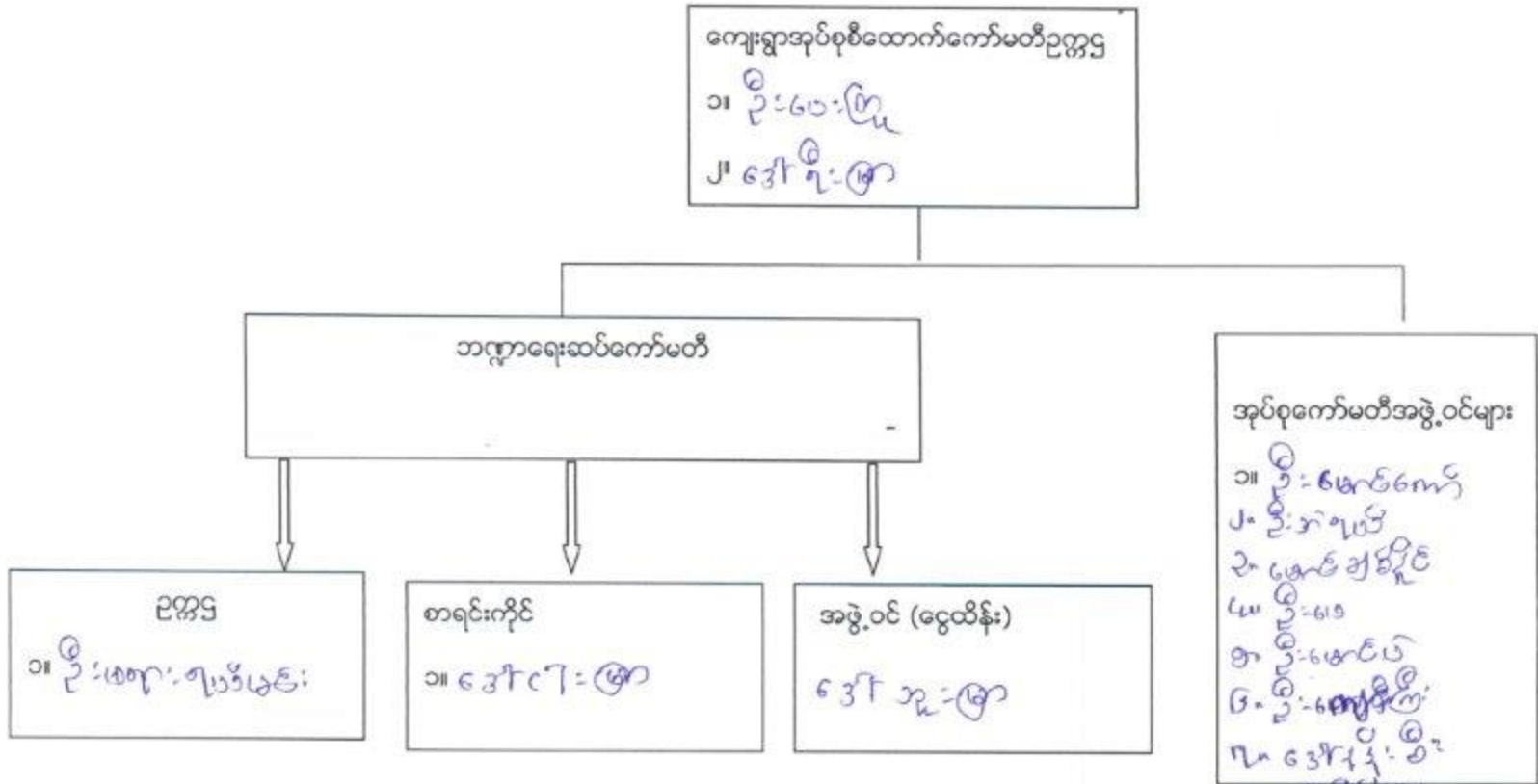

ပါဝင်ဆွေးနွေးသူ

ကျား- ၃ ဦး မ- ၂ ဦး

မှတ်တမ်းတင်သူ

အမည် ဦးမောင်ကျော်

ရာထူး ကူညီအဖွဲ့ချုပ်စာရေးမှူး

ပုံစံ - စ - ခ ကျေးရွာအခြေခံအချက်အလက်များ (Form PC 1)

လမ်းညွှန်မှတ် လူထုစည်းရုံးရေးမှူးသည် ကျေးရွာ ခေါင်းဆောင်များအား ကျေးရွာအချက်အလက်များကို မေတ္တာရပ်ခံ၍ တောင်းခံရသည်။ ဤအချက်အလက်များကို စီမံကိန်း စိတ်ဆက်အစည်းဝေးမတိုင်မီ တောင်းခံရမည်။ စီမံကိန်းစိတ်ဆက်အစည်းဝေးတွင် လူထုစည်းရုံးရေးမှူးသည် ဤအချက်အလက် များအား စစ်ဆေးပြီး မှန်ကန်အောင်ပြုလုပ်ရမည်။ ပြီးနောက်တွင် လူထုစည်းရုံးရေးမှူးမှ သတင်းအချက်အလက်ထဲသို့ Tablets မှ တဆင့် ခြုံငုံသွင်းရမည်။	ကျေးရွာအုပ်စုအဖွဲ့ ၃-၄ ဂုဏ်	ကျေးရွာခေါင်းဆောင်၏ ဝန်နံပါတ် ၀၇-၄၇၄၆၇၆၆၇၀	လူထုစည်းရုံးရေးမှူး၏ အမည် ဦးမြင့်ဦး
ပြည်နယ်တိုင်းအခြေခံကြီးကား၊ မြို့နယ် ဝန်ကြီးဌာန	ကျေးရွာအုပ်စု ဝန်ကြီး	ကျေးရွာ	

က၊ လူဦးရေ

လူမျိုးစု	အိမ်ထောင်စုအရေအတွက်	ကိုးကွယ်သည့်ဘာသာ	အိမ်ထောင်စုအရေအတွက်
လူမျိုးစု (၁) - (က၊ သ၊ ဘ၊ ဃ၊ င၊ ဇ၊ ဈ၊ ဍ၊ ဎ၊ ဏ၊ ဏိ၊ ဏာ၊ ဏီ၊ ဏာ၊ ဏိ၊ ဏာ၊ ဏိ)	၈၇	ဘာသာ (၁) -	၈၇
လူမျိုးစု (၂) -----		ဘာသာ (၂) -----	
လူမျိုးစု (၃) -----		ဘာသာ (၃) -----	
လူမျိုးစုစရာ -----		ဘာသာစရာ -----	
အခြား	အရေအတွက်		
သင်္ချာစုံတွဲများ	၁ ဦး		
သက်ကြီးရွယ်အိုများ (၆၅ နှစ် နှင့် အထက်)	၁၀ ဦး		
စစ်ဘေးရှောင်			

	အမျိုးသား (အရေအတွက်)	အမျိုးသမီး (အရေအတွက်)
လူဦးရေ		
လူမျိုးစု (၁) - (က၊ သ၊ ဘ၊ ဃ၊ င၊ ဇ၊ ဈ၊ ဍ၊ ဎ၊ ဏ၊ ဏိ၊ ဏာ၊ ဏီ၊ ဏာ၊ ဏိ)	၂၂၇	၂၃၁
လူမျိုးစု (၂) -----		
လူမျိုးစု (၃) -----		
အခြား		
အိမ်ထောင်စုဦးစီး	၇၅	၁၂

(စ) အခြေခံအထောက်အအုံ အသုံးအဆောင်များ

စာသင်ကျောင်း	အမှတ် ခြံမီ	ကျွန်းမာစု	အမှတ် ခြံမီ	ဘာသာရေး အထောက် အအုံများ	အမှတ် ခြံမီ
အထက်တန်းကျောင်း	<input type="checkbox"/>	ခေမာရုံ	<input type="checkbox"/>	ခေတီ	<input type="checkbox"/>
အလယ်တန်းကျောင်း	<input type="checkbox"/>	ကျွန်းမာစုကျောင်း	<input type="checkbox"/>	ဘုန်းကြီးကျောင်း	<input type="checkbox"/>
မှလတန်းကျောင်း	<input type="checkbox"/>	ကျွန်းမာစုကျောင်း	<input type="checkbox"/>	ဟိန္ဒူဘုရားကျောင်း	<input type="checkbox"/>

မူကြိုကျောင်း	☑	ဆေးဝေးခန်း	☐	ဆင့်ယာန်ကျောင်း	☑
အခြား	☐	အခြား	☐	ဗလီ	☐
				အခြား	☐
မှတ်ချက်		မှတ်ချက် ကျန်းမာရေးပညာကျွမ်း မာရေးဆောင်ရွက်ခြင်း		မှတ်ချက်	

(ဂ) ကျွမ်းကျင်သူများမှတ်တမ်း (ကျေးရွာတွင်နေထိုင်သော သို့မဟုတ် တခြားရွာမှလာရောက်သော ကျွမ်းကျင်သူများ)

(၁) ဆေးကုသရေး		(၂) ကျန်းမာရေး			(၃) လက်မှုပညာရှင်			
	ရွာတွင်နေထိုင်သူ	အခြားရွာမှလာသူ		ရွာတွင်နေထိုင်သူ	အခြားရွာမှလာသူ		ရွာတွင်နေထိုင်သူ	အခြားရွာမှလာသူ
ဘန်ခြံဆရာ/မ	☑	☑	ဆရာဝန်	☐	☐	လက်သမား	☑	☐
ဘက်တန်းခြံဆရာ/မ	☐	☐	လက်ထောက်ကျန်းမာရေးမှူး	☐	☐	ပန်းရံ	☐	☑
ပင်တန်းခြံဆရာ/မ	☐	☐	အမျိုးသမီးကျန်းမာရေးဆရာမ	☐	☐	လှုပ်စစ်ကျွမ်းကျင်ပီးသမား	☐	☐
ဗလီဆရာ/မ	☐	☑	ဘားရွာဆရာမ	☑	☐	ရေစိုက်သူပယ်သူ	☑	☐
အခြား	☐	☐	ပြည်သူ့ကျန်းမာရေးလုပ်သား	☐	☐	တက်ပြင်ဆရာ	☐	☑
5			မှတ်ချက် ၂၅ (ကျွမ်းကျင်သူ)			မှတ်ချက်		

(ဃ) ကျေးရွာသို့ ရောက်ရှိနိုင်သည့် လမ်းအခြေအနေ / ကျေးရွာတစ်ရွာသည် ၎င်း၏ ကျေးရွာအုပ်စုနှင့် ဆက်သွယ်ထားသော လမ်းအခြေအနေ (အောက်ပါတို့ကို ဝိုင်းပါ)

ကျောက်ကြမ်းလမ်း ကတ္တရာလမ်း ကွန်ကရစ်လမ်း မော်တော်ဆိုင်ကယ်လမ်း
ကျောက်ခင်းလမ်း ခြေထားလမ်း လူသွားလမ်း အခြား _____

(င) ကျေးရွာဖွံ့ဖြိုးမှုစီမံချက်

- (၁) လူထုပေးပို့ပြုစီမံကိန်းပထမတန်းမှ ဤကျေးရွာတွင် ကျေးရွာဖွံ့ဖြိုးမှု စီမံချက်ရှိခဲ့ပါသလား?
 (၂) ရှိပါက ဤစီမံချက်ကို မည်သည့် ခုနှစ်တွင်ပြင်ဆင်ခဲ့ပါသနည်း?
 (၃) ဤစီမံချက်ကို ပြီးနယ်အတည်ပြုခဲ့ပါသလား?

ဝိုင်းပါ
 (ရှိပါသည်) မရှိပါ/မသိပါ
 နှစ်ကြိမ်/တစ်ကြိမ်/မသိပါ
 (ပြုစီမံသည်) မပြုစီမံပါ/မသိပါ

(စ) ဇယားအတိုင်း

- (၁) ဤကျေးရွာ၏စတီယို ငှားကျေးရွာအုပ်စု၏စတီယိုအထိ ခရီးပိုင်မည်မျှ ကွာဝေးသနည်း? မိုင်...../မသိပါ
 (၂) ဤကျေးရွာမှ ၎င်းကျေးရွာအုပ်စု၏စတီယိုအထိ သွားလာရာတွင် ကြာမြင့်သည့်အချိန်၊
 ခြောက်သွေ့ရာသီတွင် ကြာချိန်..... ဘုရား (ကျွမ်းကျင်သူ) ဘုရား (ကျွမ်းကျင်သူ)
 မော်တော်ဆိုင်ကယ်/ခြေလျင်/လား/မော်တော်ဘုတ်/ မော်တော်ဆိုင်ကယ်/ခြေလျင်/လား/မော်တော်ဘုတ်/
 အခြား..... အခြား.....
 ခရီးရာသီတွင် ကြာချိန်..... ဘုရား (ကျွမ်းကျင်သူ) ဘုရား (ကျွမ်းကျင်သူ)
 မော်တော်ဆိုင်ကယ်/ခြေလျင်/လား/မော်တော်ဘုတ်/ မော်တော်ဆိုင်ကယ်/ခြေလျင်/လား/မော်တော်ဘုတ်/
 အခြား..... အခြား.....



(ဆ) မတ်တန်းကျင်ဆိုင်ရာ သဘာဝသားအန္တရာယ်

ဤကျေးရွာတွင် ရေကြီးခြင်းကိုသို့ သဘာဝသားအန္တရာယ်ကျရောက်မှုခြင်း ရှိပါသလား
 ဝ မရှိပါ ☑ ရှိပါသည် ရှိလျှင် ခြေလျင်..... ပြင်ပိုင်..... ချိန်.....

(၈) ကျေးရွာတွင် ဖွဲ့စည်းထားသော အဖွဲ့အစည်းများ လူထုဝင်ပေါ်ပြုစီမံကိန်းမတိုင်မီ ဤကျေးရွာတွင် ကျေးရွာဖွံ့ဖြိုးရေးအတွက် အစိုးရ (သို့) ရွာသားများကိုယ်တိုင်(သို့) စီမံကိန်းတစ်ခုခုမှ ဖွဲ့စည်းထားသည် အဖွဲ့အစည်းများရှိပါသလား။

- (၁) (ဖွဲ့စည်းရောင်းချခြင်း)
- (၂) အသက်ရှေးစာပေ

(၉) အထွေထွေအုပ်ချုပ်ရေး ဦးစီးဌာန (GAD) မှ မှတ်တမ်းတင်ထားခြင်း ဤကျေးရွာသည် အထွေထွေအုပ်ချုပ်ရေး ဦးစီးဌာန (GAD) မှ မှတ်တမ်းတင်ထားမှု ရှိပါသလား။
 မရှိပါ ရှိပါသည်

ကျေးရွာခေါင်းဆောင်	အမည် ချောင်လှိုင်
	လက်မှတ်  ၀၄.၅.၂၀၁၇
လူထုစည်းရုံးရေးမှူး	အမည် ဦးဝလျာလှိုင်
	လက်မှတ်  ၀၄.၅.၂၀၁၇

ပုံစံ - ၈ - ၂ - စီမံကိန်းစက်ဝန်းအချိန်ဇယား (PC 2)

လမ်းညွှန်ချက်၊ သက်ဆိုင်ရာလူထုစည်းရုံးရေးမှူး/လက်ထောက်နည်းပညာမှူးများမှ စီမံကိန်းစက်ဝန်းအဆင့်တစ်ခုစီပြီးစီးတိုင်း ကျေးရွာနှင့် ကျေးရွာအုပ်စုအတွက် ဤပုံစံကို ဖြည့်သွင်းရမည်။			
စည်းရုံးရေးမှူး/ဝန်ထမ်း အမည်		ဒေါ်နန်းစိန်စု + ဒေါ်နန်းစိန်စု	
နေ့စွဲ	၂၀၂၀၂၀၁၇	စက်ဝန်းအမှတ်ခြစ်ပါ <input checked="" type="checkbox"/> စက်ဝန်း(၁) <input type="checkbox"/> စက်ဝန်း(၂) <input type="checkbox"/> စက်ဝန်း(၃) <input type="checkbox"/> စက်ဝန်း (၄)	
ပြည်နယ်/တိုင်း က/ဌာန	မြို့နယ် လွိုင်လင်	ကျေးရွာအုပ်စု	တီးလှိုင် ကျေးရွာ ဒေါစဲ

စီမံကိန်းဆောင်ရွက်မှုအဆင့်များ	နေ့စွဲ		အစည်းအဝေးတွင်တက်ရောက်သူအရေအတွက်			
	စတင်သည့်နေ့	ပြီးဆုံးသည့်နေ့	အမျိုးသားအရေအတွက်	အမျိုးသမီးအရေအတွက်	အိမ်ထောင်စုအရေအတွက်	လူမျိုးစုတက်ရောက်သူအရေအတွက် နှင့် လူမျိုးစုအမည်
၁။ ကျေးရွာစီမံကိန်း မိတ်ဆက်အစည်းအဝေး	၁၀.၂.၂၀၁၇	၁၀.၂.၂၀၁၇	၄၆ ဦး	၂၇ ဦး	၇၃ အိမ်	(၇၃)ဦး ကယား
၂။ ကျေးရွာဖွံ့ဖြိုးရေး စီမံချက်ရေးဆွဲခြင်းအစည်းအဝေး	၂၀.၂.၂၀၁၇	၂၀.၂.၂၀၁၇	၄၆ ဦး	၃၁ ဦး	၇၇ အိမ်	(၇၇)ဦး ကယား
၃။ ကျေးရွာအုပ်စု လုပ်ငန်းဆုံးဖြတ်ချက်ချသည့်အစည်းအဝေး	၁၀.၂.၂၀၁၇	၁၀.၂.၂၀၁၇	၃၅ ဦး	၂၃ ဦး	၈၅	
၄။ မြို့နယ်အဆင့် စီမံကိန်းရေးဆွဲရေး နှင့် အကောင်အထည်ဖော်ရေးကော်မတီ၏ စီမံကိန်း သုံးသပ်မှုအစည်းအဝေး			မလို	မလို	မလို	မလို
၅။ မြို့နယ် စီမံကိန်းရေးဆွဲရေး နှင့် အကောင်အထည်ဖော်ရေး ကော်မတီ၏ဆုံးဖြတ်မှုကို ရွာသို့ အသိပေးအကြောင်းကြားသည့် အစည်းအဝေး	၇.၄.၂၀၁၇	၇.၄.၂၀၁၇	၃၄	၁၇	၈၄	၅၁ ကယား
၆။ စီမံကိန်းလုပ်ငန်းခွဲစီမံချက်ရေးဆွဲခြင်းအစည်းအဝေး	၇.၄.၂၀၁၇	၇.၄.၂၀၁၇	၆	၃	၈၄	၉ ကယား
၆.၁။ စီမံကိန်းလုပ်ငန်း အကောင်အထည်ဖော် ရေးရေးအစီအစဉ် ရေးဆွဲခြင်း	၇.၄.၂၀၁၇	၇.၄.၂၀၁၇	၆	၃	၈၄	၉ ကယား
၆.၂။ ဝယ်ယူရေးအစီအစဉ် ရေးဆွဲခြင်း	၇.၄.၂၀၁၇	၇.၄.၂၀၁၇	၆	၃	၈၄	၉ ကယား

၆.၃။ ဘဏ္ဍာရေးကုန်ကျမှု လျာထားအစီအစဉ် ရေးဆွဲခြင်း	၇-၄-၂၀၁၇	၇-၄-၂၀၁၇	၆	၃	၈၄	၉		၀.၀၀
၆.၄။ ပြင်/ထိန်းအစီအစဉ် ရေးဆွဲခြင်း	၇-၄-၂၀၁၇	၇-၄-၂၀၁၇	၆	၃	၈၄	၉		၀.၀၀
၇။ စီမံကိန်းလုပ်ငန်းခွဲ တိုးတက်မှု စောင့်ကြည့် အစည်းအဝေး								
၇.၁။ အစည်းအဝေး ပထမအကြိမ်								
၇.၂။ အစည်းအဝေး ဒုတိယအကြိမ်								
၇.၃။ အစည်းအဝေး တတိယအကြိမ်								
၈။ စီမံကိန်းလုပ်ငန်းခွဲ အပြီးသတ်စစ်ဆေးခြင်း အစည်းအဝေး								
၉။ လူထုစစ်ဆေးပွဲအစည်းအဝေး								

ပုံစံ - ၈ - ၃ ကျေးရွာဖွံ့ဖြိုးရေး ဦးစားပေးအစီအစဉ် (Form PC 3)

လယ်ဥယျာဉ်ရွာကွက် အဆင့်(၃) ကျေးရွာမွှေးမှန်းချက်အစဉ်အစား ပြီးဆုံးသောအခါ ကျေးရွာစီမံကိန်း အထောက်အကူပြု ကော်မတီသည် လူထုစည်းရုံးရေးများအကူအညီဖြင့် ဤပုံစံကိုပြည့်စုံအောင် ဖြည့်သွင်းရမည်။	
လူထုစည်းရုံးရေးများ/ဝန်ထမ်း အမည် မှူးမိုး၊ ဦး၊ ဦး	
မနိစ္စ ၂၊ ၂၊ ၂၊ ၁၁၇	ဝက်ဝန်းအား အမှတ်ခြံပေါ် (V)၊ ဝက်ဝန်း(၁) □ ဝက်ဝန်း(၂) □ ဝက်ဝန်း(၃) □ ဝက်ဝန်း(၄)
ပြည်နယ်/တိုင်း ကုလား	မြို့နယ်/ရပ်ကွက် ကျေးရွာအုပ်စု ဝက်၊ ၇၃ ကျေးရွာ ၆၃၁၆

က။ အခက်အခဲအတားအဆီးများအားဆွေးနွေးခြင်း - ယခုလက်ရှိအခြေအနေတွင် ဤကျေးရွာဖွံ့ဖြိုးတိုးတက်ရေးအတွက် အဓိက အခက်အခဲအတားအဆီးများသည် မည်သည့်များဖြစ်ပါသနည်း။ (အမျိုးသား/သမီး အနည်းဆုံးအခက်အခဲ ၅ ခုစီဖော်ပြပါ)

အမျိုးသား အဖွဲ့မှ တင်ပြသောအခက်အခဲအတားအဆီးများ	အမျိုးသမီး အဖွဲ့မှတင်ပြသောအခက်အခဲအတားအဆီးများ
၁ လူ့အရင်းအမြစ် ချို့တဲ့မှု၊ အသက်အရွယ်မတူညီမှု	၁ ပညာရေး အဆောက်အအုံ/မြို့ထိရောက်မှု များသည့် အခက်အခဲများ
၂ ဓာတ်လျှပ်စီး မရခြင်း	၂ မြို့ကုန်ဆိုင်ရုံ အသုံးပြုမှု အခက်အခဲများ
၃ မြို့ကုန်ဆိုင်ရုံ အသုံးပြုမှု အခက်အခဲများ	၃ ရေရရှိရေး မပြေလည်ခြင်း
၄ လျှပ်စစ်ဓာတ် မရခြင်း	၄ ဆိုက်ကုန် ဖြန့်ဖြူးမှု မပြေလည်ခြင်း
၅ ဆိုက်ကုန် ဖြန့်ဖြူးမှု မပြေလည်ခြင်း	၅ အခြားအခက်အခဲများ ဖြစ်ပေါ်ခြင်း

ခ။ မွှေးမှန်းခြင်း - နောင်လာမည့် (၅) နှစ် အတွင်း ကျေးရွာဖွံ့ဖြိုးရေး မွှေးမှန်းချက်များချက်များအား တင်ပြပါ။

အမျိုးသားအဖွဲ့မှ တင်ပြသောမွှေးမှန်းချက်များ	အမျိုးသမီးအဖွဲ့မှ တင်ပြသောမွှေးမှန်းချက်များ
၁ ပညာရေး အဆောက်အအုံ တိုးတက်ရေး	၁ အသုံးပြုမှု အခက်အခဲများ ကောင်းမွန်လာရေး
၂ လျှပ်စစ်ဓာတ် ရရှိလာရေး	၂ လူ့အရင်းအမြစ် တိုးတက်ရေး
၃ အသက်အရွယ်မတူညီမှု ကောင်းမွန်လာရေး	၃ ဓာတ်လျှပ်စီး ရရှိရေး
၄ ဓာတ်လျှပ်စီး မရခြင်း	၄ အခြားအခက်အခဲများ ပျောက်ကင်းရေး
၅ ဆိုက်ကုန် ဖြန့်ဖြူးမှု မပြေလည်ခြင်း	၅ လျှပ်စစ်ဓာတ် ရရှိရေး

ဂ။ လူထုစီမံကိန်း၏ လာမည့် (၄) နှစ်အတွက် အကျိုးရှိစေသော ဦးစားပေး ဖွံ့ဖြိုးတိုးတက်မှု လုပ်ငန်းစဉ်များ အစီအစဉ်များအားဖော်ပြပါ။

အဆင့်	ကျေးရွာအတွက် ဦးစားပေး ဖွံ့ဖြိုးတိုးတက်မှု လုပ်ငန်းစဉ်များ	အဆိုပြုသူ (အမျိုးသားများ/ အမျိုးသမီးများ/အမျိုးသား+ အမျိုးသမီး)	ခန့်မှန်းကုန်ကျ ဝင်ရံ	အကန့်အသတ်ခံရမှု ခန့်မှန်းခြေ အရ အတွက်
၁	ရေရရှိရေး အစီအစဉ်	က + ဝ	(၃၅၅)	၄၅၅
၂	ဓာတ်လျှပ်စီး ရရှိရေး	က	(၁၀၀)	၄၅၅
၃	အသက်အရွယ်မတူညီမှု အစီအစဉ်	က + ဝ	(၁၀၀)	၄၅၅
၄	ကျေးရွာအား ဖွံ့ဖြိုးရေး	က + ဝ	(၁၅၀)	၄၅၅
၅	အခြားအခက်အခဲများ အစီအစဉ်	က	(၁၅၀)	
	ကျေးရွာအစီအစဉ် အစီအစဉ်	က		

၁။ လူထုစီမံကိန်း၏ လာမည့် (၄) နှစ်အတွက် အကျိုးပင်သော ဦးစားပေး ဖွံ့ဖြိုးတိုးတက်မှု လုပ်ငန်း အစီအစဉ်များအားဖော်ပြပါ။

အဆင့်	ကျေးရွာအတွက် ဦးစားပေး ဖွံ့ဖြိုးတိုးတက်မှု လုပ်ငန်းစဉ်များ	အဆိုပြုသူ (အမျိုးသားများ/အမျိုးသမီးများ/အမျိုးသား+အမျိုးသမီး)	အခန်းကဏ္ဍ
၁	လျှပ်စစ်မီးသွှတ်ကား ဖြန့်	၈၇ + ၁၁	
၂	စပျစ် သစ်သီးအတွက် အသက်အရွယ် ပိုမိုကောင်းမွန်စေရေး	၈	
၃	ရိက္ခာဖွံ့ဖြိုးရေးအထောက်အပံ့ ဖြန့်	၈	
၄	ရိက္ခာဖွံ့ဖြိုးရေးအထောက်အပံ့ ဖြန့်	၈	
၅			

ခေါင်းစောင်၊ ကျေးရွာစီမံကိန်းအထောက်အကူပြုကော်မတီမှ အတည်ပြုသည်။

အမည် ဒေါ်သန်းလှ လက်မှတ် [Signature] ဇူလိုင် ၂၀၂၁ ခုနှစ်

ပုံစံ - ၈ - ၄ ကျေးရွာအုပ်စုစီမံကိန်းလုပ်ငန်းခွဲရွေးချယ်ခြင်းပုံစံ (Form PC 4)

လမ်းညွှန်ချက်၊ စီမံကိန်းလုပ်ငန်းခွဲရွေးချယ်မှုအစည်းအဝေးပြီးနောက်တွင် ကျေးရွာအုပ်စုမှ CF/TF တို့၏ အကူအညီရယူ၍ ကျေးရွာစီထောက်ကော်မတီမှ လက်မှတ်ရေးထိုးပြီး အဆိုပါပုံစံအား ပြည်နယ်အောင်မြင်သွင်းရမည်။ ဤပုံစံအား ပြည်နယ်အောင်မြင်သွင်းပြီးပါက ကျေးရွာအုပ်စုဖွံ့ဖြိုးတိုးတက်ရေးစီမံချက်တွင် TPIC သို့ ပေးပို့ရန်အတွက် နောက်ဆက်တွဲအဖြစ် ထားရှိရမည်။ CF မှ ကျေးရွာတစ်ရွာချင်းစီ၏ စီမံကိန်းလုပ်ငန်းခွဲဆိုင်ရာ အချက်အလက်များကို MIS သို့ ထည့်သွင်းရမည်။ (ယခုနှစ်စီမံကိန်းလုပ်ငန်းခွဲ မလုပ်ကိုင်သော ကျေးရွာများ မပါဝင်ပါ။)

ကျေးရွာစည်းရုံးရေးမှူး/ဝန်ထမ်းအမည်

နေ့စွဲ ၀၁.၂.၂၀၁၇ စက်ဝန်းအားအမှတ်ခြစ်ပေးပါ။ (✓) စက်ဝန်း(၁) စက်ဝန်း(၂) စက်ဝန်း(၃) စက်ဝန်း(၄)

ပြည်နယ်/တိုင်း ကယား၊ ပြနယ် ကျေးရွာအုပ်စု တီးလုံ

ကျေးရွာအမည်	ဆောင်ရွက်မည့် လုပ်ငန်းများ	အတိုင်းအတာ	ခန့်မှန်း တိုက်ရိုက် အကျိုးခံစားခွင့် ရှိသူများ	အဆိုပြုတင်ပြသူ	ခန့်မှန်းကုန်ကျစရိတ်			
					စီမံကိန်းမှ ထည့်ဝင်မှု	ကျေးရွာမှ ထည့်ဝင်မှု	အခြားထည့်ဝင်မှု (ဖော်ပြပါ) အမည်/အဖွဲ့	စုစုပေါင်း
တီးလုံ	ဆန္ဒပြောင်းပြင် ဖြေ ဖြေ	၆၀၃၁၀	၁၅၆	<input type="checkbox"/> ကျား <input checked="" type="checkbox"/> မ <input type="checkbox"/> ကျား+မ	သိန်း(၃၅)			
နှစ်ဆုံကျွန်း	စာသင်ကျောင်း ခြံစည်း ရှိ	၁၅၆၀ မေ	၂၄၆	<input type="checkbox"/> ကျား <input type="checkbox"/> မ <input checked="" type="checkbox"/> ကျား+မ	သိန်း(၈၀)			
ဒေါ်ခ	ဖွံ့ဖြိုးရေး ဖြေ ဖြေ	၆၀၃၀၂၆၂၀	၄၅၈	<input type="checkbox"/> ကျား <input type="checkbox"/> မ <input checked="" type="checkbox"/> ကျား+မ	သိန်း(၃၅)			
ပင်လှ	ကျောက် အုတ် ယူခြင်း(တိုး၂)	၆၀၃၈၀၀	၁၂၁၀ ဦး	<input type="checkbox"/> ကျား <input type="checkbox"/> မ <input checked="" type="checkbox"/> ကျား+မ	သိန်း(၅၅)	ပျက်စီးမှု		
မဲယု	တံတား	ကျား ၁၄၈ အိုး ၈၆၀	၁၈၃ ဦး	<input checked="" type="checkbox"/> ကျား <input type="checkbox"/> မ <input type="checkbox"/> ကျား+မ	သိန်း(၄၀)	-		သိန်း(၄၀)

ရာထူး ကျေးရွာအုပ်စု စီ/ထောက်ကော်မတီ ဥက္ကဋ္ဌ အမည် ဦး မေဇာ၊ လက်မှတ် [Signature] ရက်စွဲ ၀.၂.၂၀၁၇

ပုံစံ - ၈ - ၄ ကျေးရွာအုပ်စုစီမံကိန်းလုပ်ငန်းခွဲရွေးချယ်ခြင်းပုံစံ (Form PC 4)

လမ်းညွှန်ချက်။ စီမံကိန်းလုပ်ငန်းခွဲရွေးချယ်မှုအစည်းအဝေးပြီးနောက်တွင် ကျေးရွာအုပ်စုမှ CF/TFတို့၏ အကူအညီရယူ၍ ကျေးရွာစီထောက်ကော်မတီမှ လက်မှတ်ရေးထိုးပြီး အဆိုပါပုံစံအား ပြည့်စုံအောင်ဖြည့်သွင်းရမည်။ ဤပုံစံအား ပြည့်စုံစွာဖြည့်သွင်းပြီးပါက ကျေးရွာအုပ်စုဖွံ့ဖြိုးတိုးတက်ရေးစီမံချက်တွင် TPIC သို့ပေးပို့ရန်အတွက် နောက်ဆက်တွဲအဖြစ် ထားရှိရမည်။ CF မှ ကျေးရွာတစ်ရွာချင်းစီ၏ စီမံကိန်းလုပ်ငန်းခွဲဆိုင်ရာ အချက်အလက်များကို MIS သို့ ထည့်သွင်းရမည်။ (ယခုနစ်စီမံကိန်းလုပ်ငန်းခွဲ မလုပ်ကိုင်သော ကျေးရွာများ မပါဝင်ပါ။)

ကျေးရွာစည်းရုံးရေးမှူး/ဝန်ထမ်းအမည်

နေ့စွဲ ၈.၂.၂၀၁၇ စက်ဝန်းအားအမှတ်ခြစ်ပေးပါ။(✓) ဖြစ်ကံဝန်း(၁) □ စက်ဝန်း(၂) □ စက်ဝန်း(၃) □ စက်ဝန်း(၄)

ပြည်နယ်/တိုင်း ကယား၊ မြို့နယ် ညိုပွဲကန်၊ ကျေးရွာအုပ်စု ကိုးလှ

ကျေးရွာအမည်	ဆောင်ရွက်မည့် လုပ်ငန်းများ	အတိုင်းအတာ	ခန့်မှန်း တိုက်ရိုက် အကျိုးခံစားခွင့် ရှိသူများ	အဆိုပြုတင်ပြသူ	ခန့်မှန်းကုန်ကျစရိတ်			စုစုပေါင်း
					စီမံကိန်းမှ ထည့်ဝင်မှု	ကျေးရွာမှ ထည့်ဝင်မှု	အခြားထည့်ဝင်မှု (ဖော်ပြပါ) ထည့်ဝင်ငွေ အမည်/အဖွဲ့	
ဒေါ်ပါပါ	ကျွေးမွေးခြင်း၊ ဖြူဖြူခြင်း	၈၂၅၀ ပေ	၃၉၂	<input type="checkbox"/> ကျား <input type="checkbox"/> မ <input checked="" type="checkbox"/> ကျား+မ	၂၅၃ (၅၀)			
တကဝ	ကျွယ်ချိတ်ဘာ၊ ဖြူဖြူခြင်း	၆၀၃၀၊ ၈၀၂၀	၃၅၅ ဦး	<input type="checkbox"/> ကျား <input type="checkbox"/> မ <input checked="" type="checkbox"/> ကျား+မ	၁၅၄ (၄၀)			
လုံပု	စာသင်ကျောင်း၊ ဖြူဖြူခြင်း		၁၉၉ ဦး	<input checked="" type="checkbox"/> ကျား <input type="checkbox"/> မ <input type="checkbox"/> ကျား+မ	၁၅၄ (၅၀)			
				<input type="checkbox"/> ကျား <input type="checkbox"/> မ <input type="checkbox"/> ကျား+မ				
				<input type="checkbox"/> ကျား <input type="checkbox"/> မ <input type="checkbox"/> ကျား+မ				

ရာထူး ကျေးရွာအုပ်စု စီ/ထောက်ကော်မတီ ဥက္ကဋ္ဌ အမည် ဦးလှစွာ လက်မှတ်  ရက်စွဲ ၈.၂.၂၀၁၇

နေ့ရက်	၁၀.၂.၂၀၂၅	အချိန်	၁၁:၀၀ AM မှ ၄:၁၀ PM ထိ
နေရာ	ဒေါ်ခင်လှယ်ရိပ်သာ	ကျေးရွာအုပ်စု/ကျေးရွာ	ထီးလျှံနယ်လှ / ဒေါ်ခင်
မြို့နယ်	လျှိုင်တောင်	ပြည်နယ်	ကတား
အစည်းအဝေးအစီရင်ခံစာ			
၁	ဝဏ္ဏကရိယ အစည်းအဝေးအစီရင်ခံစာ အကြောင်းအရာများ		
၂	စီမံကိန်း ခက်ခဲခြင်း၊ ဖြေရှင်းခြင်း		
၃	စီမံကိန်းတွင် ပါဝင်သူများ၏ အခွင့်အလမ်းများ ဖြေရှင်းခြင်း		
၄	စောစောပိုင်း နှင့် နောက်ပိုင်း အချက်အလက်များ		
၅	PRA တွင် လုပ်ငန်းများ လုပ်ဆောင်ခြင်း		
ဆွေးနွေးသည့်အကြောင်းအရာများ			ဦးဆောင်ဆွေးနွေးသူ
- စီမံကိန်း အကြောင်း အချက်အလက်များ ဖြေရှင်းပေးရန်အတွက် ပူးပေါင်းဆောင်ရွက်ရန် လိုအပ်ပါသည်။			ဒေါ်ခင်လှယ် ဒေါ်ခင်လှယ်
- စီမံကိန်း ခက်ခဲခြင်း၊ ဖြေရှင်းခြင်း အတွက် ပူးပေါင်းဆောင်ရွက်ရန် လိုအပ်ပါသည်။			
- စောစောပိုင်း နှင့် နောက်ပိုင်း အချက်အလက်များ ဖြေရှင်းပေးရန်အတွက် ပူးပေါင်းဆောင်ရွက်ရန် လိုအပ်ပါသည်။			
- PRA တွင် လုပ်ငန်းများ လုပ်ဆောင်ရန် အတွက် ပူးပေါင်းဆောင်ရွက်ရန် လိုအပ်ပါသည်။			
- စောစောပိုင်း နှင့် နောက်ပိုင်း အချက်အလက်များ ဖြေရှင်းပေးရန်အတွက် ပူးပေါင်းဆောင်ရွက်ရန် လိုအပ်ပါသည်။			
- စောစောပိုင်း နှင့် နောက်ပိုင်း အချက်အလက်များ ဖြေရှင်းပေးရန်အတွက် ပူးပေါင်းဆောင်ရွက်ရန် လိုအပ်ပါသည်။			
ဆွေးနွေးဆုံးဖြတ်ချက်များ			
- စီမံကိန်း အကြောင်း အချက်အလက်များ ဖြေရှင်းပေးရန်အတွက် ပူးပေါင်းဆောင်ရွက်ရန် လိုအပ်ပါသည်။			
- စောစောပိုင်း နှင့် နောက်ပိုင်း အချက်အလက်များ ဖြေရှင်းပေးရန်အတွက် ပူးပေါင်းဆောင်ရွက်ရန် လိုအပ်ပါသည်။			
- စောစောပိုင်း နှင့် နောက်ပိုင်း အချက်အလက်များ ဖြေရှင်းပေးရန်အတွက် ပူးပေါင်းဆောင်ရွက်ရန် လိုအပ်ပါသည်။			
အကြံပြုချက်များ			
- စောစောပိုင်း နှင့် နောက်ပိုင်း အချက်အလက်များ ဖြေရှင်းပေးရန်အတွက် ပူးပေါင်းဆောင်ရွက်ရန် လိုအပ်ပါသည်။			
- စောစောပိုင်း နှင့် နောက်ပိုင်း အချက်အလက်များ ဖြေရှင်းပေးရန်အတွက် ပူးပေါင်းဆောင်ရွက်ရန် လိုအပ်ပါသည်။			

မှတ်တမ်းပြုစုသူ ဒေါ်ခင်လှယ်
 ရာထူး လှည့်လည်ရုံးချုပ်

နေ့ရက်	၂.၂.၂၀၂၅	အချိန်	၆:၀၀ AM မှ ၃:၃၀ ထိ
နေရာ	ဒေါ်မိလှလယ်ဂျင်ဘာ	ကျေးရွာအုပ်စု/ကျေးရွာ	တီးလှိုင်ကုန်း / ဒေါ်ခဲ
ပြိုင်နယ်	ရွှေစင်တော်	ပြည်နယ်	ကလေး

အစည်းအဝေးအစီရင်ခံစာ

- ၁ PRA တွင် ပျားကို ပြုလုပ်ဆွေးနွေးခြင်း
- ၂ ကော်မတီအဖွဲ့ဝင် ခွဲချယ်ခြင်း
- ၃ ကျွမ်းသား/ကျွမ်းသား စာတန်းစာ၊ ပြဿနာ၊ မျှော်မှန်းချက်၊ ဖွံ့ဖြိုးရေးလုပ်ငန်း ဆွေးနွေးခြင်း
- ၄ ကျေးရွာဖွံ့ဖြိုးရေးလုပ်ငန်းကို စံနှစ်ဖြင့် ခွဲချယ်ခြင်း
- ၅ စာတန်းစာ၊ စာတန်းစာလုပ်ငန်းများ ပြောကြားခြင်း

ဆွေးနွေးသည့်အကြောင်းအရာများ

<p>PRA တွင် ပျားကို ကျေးရွာလူထုနှင့် စာပြန်လုပ်ဆွေးနွေးပြီး ကော်မတီအဖွဲ့ဝင် ဖွဲ့စည်းပုံကို ဆွေးနွေးခဲ့သည်။ ကျေးရွာဖွံ့ဖြိုးရေးလုပ်ငန်း၊ စာတန်းစာ/စာတန်းစာ၊ ပြဿနာ ပျားကို ကျွမ်းသား၊ ကျွမ်းသား၊ စာတန်းစာ ဆွေးနွေးခြင်း၊ ဦးစားပေးလုပ်ငန်းကို စံနှစ်ဖြင့် ခွဲချယ်ခြင်း၊ ဦးစားပေးလုပ်ငန်း ဖြစ်ထက်ဆက်၍ ကျေးရွာလူထုနှင့် ပြုလုပ်ဆွေးနွေးခဲ့သည်။ စာတန်းစာ၊ စာတန်းစာလုပ်ငန်းများ ပြောကြားပြီးနောက် ကျေးရွာလူထုတစ်ဦးမှ ကိုယ်ပိုင် အကြံအစည်ဖြင့် ဖွဲ့စည်းပုံကို ဆွေးနွေးခဲ့ကြောင်း ပြုလုပ်ဆွေးနွေးခဲ့သည်။</p>	<p>ဦးထောင်ဆွေးနွေးသူ</p> <p>ဒေါ်နှင်းစုဒေဝီ</p> <p>ဒေါ်နန်းစိန်နု</p> <p>ဦးကျော်လင်းထွန်း</p> <p>ဦးကျော်လင်းထွန်း</p>
---	---

ဆွေးနွေးဆုံးဖြတ်ချက်များ

ကော်မတီအဖွဲ့ဝင် ဖွဲ့စည်းပုံ ဆွေးနွေးပြီးနောက် စီ/ထောက်ကော်မတီ ဦးစားပေး၊ ဦးစားပေးလုပ်ငန်း ခွဲချယ်ခြင်း၊ စာတန်းစာ၊ စာတန်းစာ၊ ပြဿနာ၊ မျှော်မှန်းချက်၊ ဖွံ့ဖြိုးရေးလုပ်ငန်း ဆွေးနွေးခြင်း၊ စာတန်းစာ၊ စာတန်းစာလုပ်ငန်းများ ပြောကြားပြီးနောက် ကျေးရွာလူထုတစ်ဦးမှ ကိုယ်ပိုင် အကြံအစည်ဖြင့် ဖွဲ့စည်းပုံကို ဆွေးနွေးခဲ့ကြောင်း ပြုလုပ်ဆွေးနွေးခဲ့သည်။

အကြံပြုချက်များ

ကျေးရွာအုပ်စု အဖွဲ့ဝင်များ၊ စာတန်းစာ၊ စာတန်းစာလုပ်ငန်းများ ပြောကြားပြီးနောက် ကျေးရွာလူထုတစ်ဦးမှ ကိုယ်ပိုင် အကြံအစည်ဖြင့် ဖွဲ့စည်းပုံကို ဆွေးနွေးခဲ့ကြောင်း ပြုလုပ်ဆွေးနွေးခဲ့သည်။

ကဏ္ဍအလိုက်ဦးစားပေးဖွံ့ဖြိုးရေးလုပ်ငန်းစဉ်များ

နောက်ဆက်တွဲ(၄) ခြားနားသော အပိုင်းများအတွက် ဦးစားပေးဖွံ့ဖြိုးရေးလုပ်ငန်းစဉ်များအနှစ်ချုပ် မူရင်းအား VPSC တွင် ထားရှိရပါမည်။ အခြားဌာနဆိုင်ရာများနှင့် ညှိနှိုင်းရန်အတွက် ပိတ္တူအား TPIC သို့ ပို့ရပါမည်။ MIS Data အဖြစ်သွင်းရန်မလိုအပ်ပါ။

	အဆင့်	လုပ်ငန်း	ဦးစားပေး	လ/နှစ်	ကျေးဇူးတင် တာဝန်ခံသူ(သို့) အုပ်စု	ပြင်ပမှ မည်သူထောက်ပံ့မလဲ
အစရှိသည့်အထောက်အပံ့	၀	မူကြမ်းရေး ရေး	မ (၂) ကျား(၂)	၂၀၁၇	စီ-၇	
	၂		မ () ကျား()			
	၃		မ () ကျား()			
	၄		မ () ကျား()			
	၅		မ () ကျား()			
အသက်မွေးဝမ်းကြောင်း/ စိုက်ပျိုးရေး	၀		မ () ကျား()			
	၂		မ () ကျား()			
	၃		မ () ကျား()			
	၄		မ () ကျား()			
	၅		မ () ကျား()			
ကျန်းမာရေးနှင့် အာဟာရ	၀	မူကြမ်းရေး ရေး	မ () ကျား(၂)	၂၀၁၈	စီ-၇	
	၂		မ () ကျား()			
	၃		မ () ကျား()			
	၄		မ () ကျား()			
	၅		မ () ကျား()			

ကျွန်းပေးရေးနှင့် အကူအညီ	၀		မ () ကျား()			
	၂		မ () ကျား()			
	၃		မ () ကျား()			
	၄		မ () ကျား()			
	၅		မ () ကျား()			
ပညာရေး	၀	ကျေးဇူးတင် ပေးခြင်း	မ (၂) ကျား(၂)	၂၀၂၀	စိုးနီ	
	၂	ကျေးဇူးတင် ပေးခြင်း	မ () ကျား(၂)		စိုးနီ	
	၃	ကျေးဇူးတင် ပေးခြင်း	မ () ကျား(၂)	၂၀၂၃	စိုးနီ	
	၄		မ () ကျား()			
	၅		မ () ကျား()			
အခြား	၀	ကျေးဇူးတင် ပေးခြင်း	မ (၂) ကျား(၂)		စိုးနီ	
	၂		မ () ကျား()			
	၃		မ () ကျား()			
	၄		မ () ကျား()			
	၅		မ () ကျား()			

ဦးစားပေးလုပ်ငန်း အကျဉ်းချုပ်ဇယား

စဉ်	လုပ်ငန်းအမည်	ဦးစားပေးအဆင့်	အဆိုပြုသူ (ကျား)	အဆိုပြုသူ (မ)	အဆိုပြုသူ (ကျား+မ)	မှတ်စု
၁။	မျှတစွာ ဖြစ်ထွန်းရေး	၁	...		m+၆	
၂။	ကျေးဇူးတင်စာများ ရေးခြင်း	၂	m			
၃။	အကျဉ်းချုပ် - ကျေးဇူးတင်စာများ ရေးခြင်း	၃			m+၆	
၄။	ကျေးဇူးတင်စာများ ရေးခြင်း	၄			m+၆	
၅။	ကျေးဇူးတင်စာများ ရေးခြင်း	၅	m			
၆။	ကျေးဇူးတင်စာများ ရေးခြင်း	၆	m			
၇။						
၈။						
၉။						
၁၀။						
၁၁။						
၁၂။						
၁၃။						

ပိတ်ဆို့ရေးဆွဲသူ

ကျား - ၂၂ ဦး

မ - ၃၃ ဦး

မှတ်တမ်းတင်သူ

ရာထူး - နယ်ထုတ်ဖော်ရေးဦးစီးဌာန

အမည် - ဦးကျော်စွာ

လုပ်ငန်းဆောင်ရွက်ရာတွင်တစ်ခါတစ်ပုံများ



