

ပြည်ထောင်စုသမ္မတမြန်မာနိုင်ငံတော်အစိုးရ

စိုက်ပျိုးရေး၊ မွေးမြူရေးနှင့်ဆည်မြောင်းဝန်ကြီးဌာန

ကျေးလက်ဒေသဖွံ့ဖြိုးတိုးတက်ရေးဦးစီးဌာန

လွိုင်ကော်-ရှားတောမြို့နယ်



လူထုပဟိုပြုစီမံကိန်း

National Community Driven Development Project



ကျေးရွာဖွံ့ဖြိုးရေးအစီအစဉ် (၂၀၁၆-၂၀၁၇)

Village Development Plan (VDP)

လွိုင်ကော်မြို့နယ်၊ ထီးစဲခါးကျေးရွာအုပ်စု၊ မိုက်တိန်းဆုံကျေးရွာ

အကြောင်းအရာ

စာမျက်နှာ

| | |
|--|----|
| ၁။ ဖြိုးနှယ်ပြင်မြေပုံ | ၃ |
| ၂။ အုပ်စုမြေပုံ | ၄ |
| ၃။ အုပ်စုတွင်ပါဝင်သောကျေးရွာများစာရင်း | ၅ |
| ၄။ ကျေးရွာသမိုင်းကြောင်း(ကျေးရွာအခြေခံအချက်အလက်များ) | ၆ |
| ၅။ လူထုပူးပေါင်းပါဝင်သော လူမှုဆန်းစစ်ခြင်းနှင့်အကဲဖြတ်ခြင်းလုပ်ငန်းစဉ် (PSA/PRA) အကျဉ်းချုပ်ဇယား | ၈ |
| ၆။ လူမှုရေး နှင့် အရင်းအမြစ်ပြင်မြေပုံ | ၉ |
| ၇။ လူမှုရေး နှင့် အရင်းအမြစ်ပြင်မြေပုံသုံးသပ်ချက် | ၁၀ |
| ၈။ ဥစ္စာနေကြွယ်ဝမှုအဆင့် သတ်မှတ်ချက်ပြပုံ | ၁၁ |
| ၉။ ဥစ္စာနေကြွယ်ဝမှုအဆင့်သတ်မှတ်ချက်ဇယားသုံးသပ်ချက် | ၁၂ |
| ၁၀။ ရာသီခွင်ပြဇယား | ၁၃ |
| ၁၁။ ရာသီခွင်ပြဇယားသုံးသပ်ချက် | ၁၄ |
| ၁၂။ အရင်းအမြစ် အသုံးပြုမှုနှင့်ထိန်းချုပ်မှု | ၁၅ |
| ၁၃။ အရင်းအမြစ် အသုံးပြုမှုနှင့်ထိန်းချုပ်မှု သုံးသပ်ချက် | ၁၇ |
| ၁၄။ ပင်ကုအိမ်ပြပုံ (ကျားမ) | ၁၈ |
| ၁၅။ ပင်ကုအိမ်သုံးသပ်ချက် (ကျားမ) | ၁၉ |
| ၁၆။ အဖွဲ့ အစည်းချိတ်ဆက်မှုပြပုံ | ၂၀ |
| ၁၇။ အဖွဲ့ အစည်းချိတ်ဆက်မှုပြပုံသုံးသပ်ချက် | ၂၀ |
| ၁၈။ ကော်မတီဝင်များစာရင်း | ၂၂ |
| ၁၉။ ကျေးရွာအချက်အလက်များ (ပုံစံ-၁) | ၂၄ |
| ၂၀။ စီမံကိန်းအချိန်ဇယား (ပုံစံ-၂) | ၂၇ |
| ၂၁။ ကျေးရွာဖွံ့ဖြိုးရေးဦးစားပေးအစီအစဉ် (ပုံစံ-၃) | ၂၉ |
| ၂၂။ ကျေးရွာအုပ်စုစီမံကိန်းလုပ်ငန်းခွဲရေးချယ်ခြင်း (ပုံစံ-၄) | ၃၂ |
| ၂၃။ အစည်းအဝေးမှတ်တမ်းများ | ၃၄ |
| ၂၄။ ကဏ္ဍအလိုက်ဦးစားပေးဖွံ့ဖြိုးရေးလုပ်ငန်းစဉ်များ | ၃၅ |
| ၂၅။ ဦးစားပေးလုပ်ငန်းများရေးချယ်ခြင်းဇယား | ၃၇ |
| ၂၆။ ကျေးရွာဖွံ့ဖြိုးရေးအစီအစဉ်ဆောင်ရွက်မှုမှတ်တမ်းစာတိပုံများ | ၃၈ |

ဝဋ်ဠ်ဇကင်္ဂ်ဗြဲဗုဗ်

N

ဇကင်္ဂ် - ဃလင်္ဂ်ဗ - ဝုဗ်ဗ်

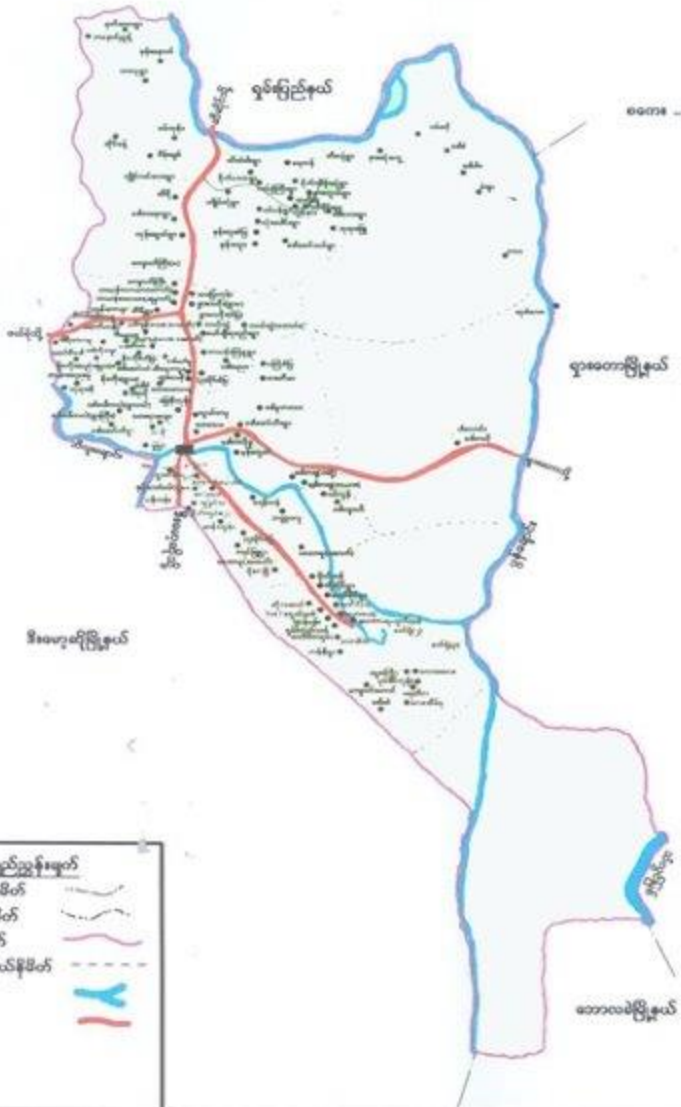

- ဝုဗ်ဗုဗ်ဗုဗ်
- ဝုဗ်ဗုဗ်ဗုဗ်ဗုဗ်
 - ဝုဗ်ဗုဗ်ဗုဗ်ဗုဗ်
 - ဝုဗ်ဗုဗ်ဗုဗ်ဗုဗ်
 - ဝုဗ်ဗုဗ်ဗုဗ်ဗုဗ်
 - ဝုဗ်ဗုဗ်ဗုဗ်ဗုဗ်
 - ဝုဗ်ဗုဗ်ဗုဗ်ဗုဗ်

ကျေးရွာအုပ်စုမြေပုံ



ကျေးရွာအုပ်စုတွင် ပါဝင်သော ကျေးရွာများစာရင်း

| စဉ် | ကျေးရွာအုပ်စုအမည် | ကျေးရွာအမည် | မှတ်ချက် |
|-----|-------------------|--------------|----------|
| ၀၁ | ဆီးခဲခါး | ဒေါ်တေဟါ | |
| ၂ | | ကျွန်းပေါင်း | |
| ၃ | | ကျောက် | |
| ၄ | | အုန်းပင် | |
| ၅ | | ပျက်တိုင်း | |
| ၆ | | အိုးပင် | |
| ၇ | | ဆီးခဲခါး | |
| ၈ | | ကျွန်းပေါင်း | |
| ၉ | | အိုးပင် | |
| ၁၀ | | အိုးပင်ခဲ | |
| ၁၁ | | ကျွန်းပေါင်း | |
| ၁၂ | | ကျွန်းပေါင်း | |
| ၁၃ | | ကျွန်းပေါင်း | |
| ၁၄ | | ကျွန်းပေါင်း | |
| ၁၅ | | ကျွန်းပေါင်း | |
| ၁၆ | | ကျွန်းပေါင်း | |
| ၁၇ | | ကျွန်းပေါင်း | |
| ၁၈ | | | |
| ၁၉ | | | |
| ၂၀ | | | |

(၂၀၀၇) ခုနှစ်

ကျေးရွာအုပ်စုအမည် - ဇီးခဲဒါး ကျေးရွာအမည် - မိုက်တိန်းဆုံ ရက်စွဲ ...၁၇-၉-၂၀၁၇

၁။ ကျေးရွာသမိုင်းကြောင်း

မိုက်တိန်းဆုံကျေးရွာကိုတွင် ၁၉၃၃ ခုနှစ်တွင် မြန်မာစစ်တပ်နှင့် ကချင်
စစ်ဖြစ်ပွားခဲ့သည်။ စစ် ပြန်ပွားခဲ့သဖြင့် အိမ်ခြေ (၆၀) ကျော် အထိ ချိုးယူ ချေမှုန်း
ပျက်စီးခြင်းကြောင့် မြို့ရွာတွင် မြို့မ ဖြစ်လာခဲ့သည်။ စစ်ဖြစ်ပွားပြီးနောက်
၁၃၄၅ ခုနှစ်တွင် (၃၅) နှစ်သာ ကျန်ရှိခဲ့သည်။ ယခုလက်ရှိ ချိန်တွင် (၈) နှစ်သာ
ကျန်တော့သည်။ ကျေးရွာတွင် အချို့ကြီးကြောင်း နှင့် တောင်ကြောင်း အတိုပါသည်။
တောင်ကြောင်းကို နားကျယ်ကျေးရွာနှင့် စတုဂံကြောင်းသာ ဖြစ်ပေါ်၍ တက်ရောက်
နေကြသည်။

လယ်တောင်ယာကို စာမိတ်ပယ်ကြီးကြသည်။ ကျွဲ၊ နွား၊ ကို၊ မွန် နှစ် သာ ချိန်
စာမိတ်ကို နှစ်ကျော်စီသာ ချိန်ကြသည်။ ကျွဲ၊ နွား၊ မြင်း၊ ငှက်၊ လယ်ယာ မယ်မျိုးကို
ပယ်ကြီးနေကြသည်။ ယခုအခါ ကြီးကြောင်းသည် မိမိမျိုးပျက်စီးမှု မှာကြားနေသည်။
ကျွဲ၊ ကြီးတစ်ပါးသာ နေထိုင်သည်။ မိုက်တိန်းဆုံရွာကို ကျန်ခဲ့သော နှစ်ပေါင်း ၃၀၀
ကျော်က စတင်တည်ထောင်ခဲ့သည်ဟု သိခဲ့ရသည်။

လယ်မ မြားကို ၂၈ ကီ မြားသာ ပါးဆိုင်ကြသည်။ တောင်ယာကိုလည်း ၂၈ က
စီသာ ပါးဆိုင်ကြသည်။ လယ်တောင်ယာများ ပါးဆုံ ချိန်တွင် နေ့၊ လယ်နေ့စားပယ်
ကြီးကြသည်။ မွဲ၊ မြင်း၊ ကျွဲ၊ မယ်မျိုး မြားလည်း ရှိအောင် ဝင်ရောက်၍ မွဲ မြားပါးမျှ
စွမ်း များပါး သာ နေထိုင်ကြသည်။

.....
.....
.....
.....
.....
.....
.....
.....

မှတ်တမ်းတင်သူ
အမည် - ဦးစိုင်းဇော်စွာ
ရာထူး - မူထုစုချိန်ကျေးရွာ

လူထုပူးပေါင်းပါဝင်သောလူမှုဆန်းစစ်ခြင်းနှင့်အကဲဖြတ်ခြင်းလုပ်ငန်းစဉ် (PSA/PRA) အကျဉ်းချုပ်ဖယား
 ထီးစံမ်းအုပ်စု၊ ဗိုက်တိုင်းဆုံကျေးရွာ

| စဉ် | အကြောင်းအရာ | ရက်စွဲ | ဦးတည်အုပ်စု | တက်ရောက်သူ | | | အဓိကဆွေးနွေးချက်များ |
|-----|---|-----------|--|------------|---|--------|---|
| | | | | ကျား | မ | ပေါင်း | |
| ၁ | လူမှုရေးအရင်းအမြစ်ပြင်ဆင်ခြင်း (social Map/Resource Map) | ၂၀၁၇.၇.၂၀ | ရပ်မီးရပ်ဖ ကော်မတီဝင်များ | ၅ | ၃ | ၈ | အိမ်အမျိုးအစားများ၊အခြေခံအဆောက်အဦများ၊လမ်းပန်းဆက်သွယ်ရေးအခြေအနေ၊လယ်ယာမြေမြစ်ချောင်း၊ရေတွင်း၊ရေကန်သစ်တောများ |
| ၂ | ဥစ္စာနေကြွယ်ဝမှုအဆင့်သတ်မှတ်ချက် (Wealth Ranking) | ၂၀၁၇.၇.၂၀ | ရွမ်းသာ၊ အလယ်အလတ်၊ နွမ်းပါးအုပ်စု | ၅ | ၃ | ၈ | ကျေးရွာလူမှုစီးပွားအုပ်စုများ၊ခွဲခြားသတ်မှတ်နိုင်ရေးအတွက်အခြေခံစံနှုန်းများသတ်မှတ်ခြင်း၊ကျေးရွာသားများနှင့်အများသဘောတူခွဲခြားသတ်မှတ်ခြင်း |
| ၃ | ပိုင်ဆိုင်မှုသုံးသပ်ခြင်း | ၂၀၁၇.၇.၂၀ | ကော်မတီဝင်၊ အမျိုးသမီး၊ အမျိုးသားများ | ၅ | ၃ | ၈ | အမျိုးသမီးနှင့်အမျိုးသားများပိုင်ဆိုင်ပြီးထိန်းချုပ်ထားသည့် ပိုင်ဆိုင်မှု(သို့)အရင်းအမြစ် များကိုသုံးသပ်ခြင်း |
| ၄ | ရာသီခွင်ပြကျွဲနီ Seasonal Calender | ၂၀၁၇.၇.၂၀ | ကော်မတီဝင်၊ အမျိုးသမီး၊ အမျိုးသားများ | ၅ | ၃ | ၈ | ရာသီဥတု၊စိုက်ပျိုးသီးနှံများ၊လယ်ယာလုပ်ငန်းများ၊ဝင်ငွေထွက်ငွေ၊မွေးမြူရေးလုပ်ငန်းများ |
| ၅ | ပင့်ကူအိမ်ကွန်ယက် (Spider Web) | ၂၀၁၇.၇.၂၀ | အမျိုးသား၊ အမျိုးသမီးများ | ၅ | ၃ | ၈ | အမျိုးသား၊အမျိုးသမီးများတန်းတူအခွင့်အရေးရရှိမှုနှင့်မရရှိသည့်အကြောင်းအရင်းများ |
| ၆ | အဖွဲ့အစည်းချိတ်ဆက်ပုံ(Venn Diagram) | ၂၀၁၇.၇.၂၀ | ကျေးရွာလူမှုဖွံ့ဖြိုးရေးအဖွဲ့အုပ်ချုပ်ရေးအဖွဲ့၊ ကျေးရွာစီမံကိန်းအဖွဲ့ | ၅ | ၃ | ၈ | ကျေးရွာတွင်ရှိအဖွဲ့အစည်းများနှင့်ဖွံ့ဖြိုးရေးလုပ်ငန်းအတွက်ချိတ်ဆက်ဆောင်ရွက်လုပ်ကိုင်မှု |

6
7
8



ഇരുപതിനാലാം

ഇരുപതിനാലാം



ഇരുപതിനാലാം



ഇരുപതിനാലാം

ഇരുപതിനാലാം

ഇരുപതിനാലാം



ഇരുപതിനാലാം



ഇരുപതിനാലാം

ഇരുപതിനാലാം

ഇരുപതിനാലാം

ഇരുപതിനാലാം

ഇരുപതിനാലാം

ഇരുപതിനാലാം

ഇരുപതിനാലാം

ഇരുപതിനാലാം

ഇരുപതിനാലാം

ഇരുപതിനാലാം

ഇരുപതിനാലാം

ഇരുപതിനാലാം

ഇരുപതിനാലാം

ഇരുപതിനാലാം

ഇരുപതിനാലാം

ഇരുപതിനാലാം

ഇരുപതിനാലാം

ഇരുപതിനാലാം

ഇരുപതിനാലാം

ഇരുപതിനാലാം

ഇരുപതിനാലാം

ഇരുപതിനാലാം

ഇരുപതിനാലാം

ഇരുപതിനാലാം

ပျဉ်းမားဒေသဆိုင်ရာ အခြေခံအုတ်မြစ်

- ပျဉ်းမားဒေသဆိုင်ရာ အခြေခံအုတ်မြစ် (၁) အုပ်စု ဖြစ်သည်။

- အခြေခံအုတ်မြစ်အား အုပ်စု (၁) အုပ်စု ဖြစ်သည်။

- အခြေခံအုတ်မြစ်အား အုပ်စု (၂) ဖြစ်သည်။

- အခြေခံအုတ်မြစ်အား အုပ်စု (၃) ဖြစ်သည်။

- အခြေခံအုတ်မြစ်အား အုပ်စု (၄) ဖြစ်သည်။

- အခြေခံအုတ်မြစ်အား အုပ်စု (၅) ဖြစ်သည်။

- အခြေခံအုတ်မြစ်အား အုပ်စု (၆) ဖြစ်သည်။

ဥစ္စာနေအဆင့် ခွဲခြားမှု စံနမူနာပုံစံ

မြို့နယ် ဟိုင်းကော် ကျေးရွာအုပ်စု ထီးခါးခါး ကျေးရွာ ပျက်စိတ်ခါး ရက်စွဲ 17.2.2017

| အမျိုးအစား | သတ်မှတ်ချက်/ညွှန်းကိန်းများ | အိမ်ထောင်စု အရေအတွက် | ရာခိုင်နှုန်း |
|-----------------------|---|----------------------|---------------|
| ချမ်းသာ | | | |
| အလယ်အလတ် | အွန်ဖို၊ စင်ဂျက်အိမ်၊ ဟယ်ဒီမ၊ အိုင်ကယ် ဟာဒီမ၊ ဝက်၊ ဖွားလှန်း | ၁ | ၁၃% |
| ဆင်းရဲ/နွမ်းပါး | ဖက်ဖို၊ စင်ဂျက်အိမ်၊ ငွေ၊ ဘက်ဟယ်ကိုင် | ၇ | ၈၇% |
| | | | |
| စုစုပေါင်းအိမ်ထောင်စု | | ၈ | ၁၀၀% |

ပါဝင်ဆွေးနွေးသူ

ကျား- ၅

မ- ၃

မှတ်တမ်းတင်သူ

အမည် ဦးစိုင်းခင်အောင်

ရာထူး ကူညီစနစ် ဦးကျော်ဖြူ

ရာသီခွင်ပြကွဒိန်

| အကြောင်းအရာ | တန်ဖိုး | ကဆုန် | နယုန် | ဝါဆို | ဝါခေါင် | တော်သလင်း | သီတင်းကျွတ် | တန်ဆောင်ပုန်း | နတ်တော် | ပြာသို | တပို့တွဲ | တပေါင်း |
|---------------------------------------|---------|---------------------------------|----------------|-------|---------|-----------|-------------------------------|---------------------------|---------|--------|------------|---------------------------|
| ရာသီဥရု အာလပ်ဒါန် | → | | | | | | | | | ← | | |
| စိုက်ပျိုးရေး | | ပထမ: ငါ့စိုက် ရှေး: ငါ့စိုက် | ပေါ့: ငါ့စိုက် | | | | ခိုအိမ်: > ခိုအိမ်/ခိုအိမ်/ < | | | | | |
| ဝင်ငွေ/ထွက်ငွေ | / | \$\$\$ | \$\$\$ | / | \$ | / | \$\$ | \$\$ | / | / | / | \$ |
| ကျန်းမာရေး | | | | | | | တုပကျေး: အိမ်/ကျေး/ | | | | ကျေး: ဆိုး | |
| ပွဲလမ်းသဘင် | | | | | | | | | | | | |
| ဆောက်သုံးရေးရရှိမှု ပညာရေး | | | | | | | | | | | | |
| အစားအစာဖူလုံမှု လမ်းပန်းဆက်သွယ်ရေး | | အားလုံးလမ်းပန်းဆက်သွယ်ရေး | | | | | | အားလုံးလမ်းပန်းဆက်သွယ်ရေး | | | | အားလုံးလမ်းပန်းဆက်သွယ်ရေး |

ပါဝင်ဆွေးနွေးသူ

မှတ်တမ်းတင်သူ

ကျား- ၅

အမည် ဦးစိုင်းလေးထွန်း

မ- ၃

ရာထူး ယူထုစနစ်ဦးစီးဌာန

စီးပွားရေးနှင့် ဆက်စပ်ခြင်း

နိုင်ငံတော်အဖွဲ့အစည်းများ၏ စီးပွားရေးလုပ်ငန်းများကို စောင့်ကြည့်ခြင်းသည် စီးပွားရေး၏ အခြေခံအုတ်မြစ်ဖြစ်သည်။

စီးပွားရေးလုပ်ငန်းတွင် ဘဏ္ဍာရေးနှင့် အခြားအဖွဲ့အစည်းတို့၏ အကျိုးအမြတ်ကို စောင့်ကြည့်ခြင်းဖြစ်သည်။

ကမ္ဘာ့စီးပွားရေး၏ အခြေခံအုတ်မြစ်ဖြစ်ပြီး ကမ္ဘာ့စီးပွားရေးနှင့် ဆက်စပ်နေသည့် အချက်အလက်များကို စောင့်ကြည့်ခြင်းသည် စီးပွားရေး၏ အခြေခံအုတ်မြစ်ဖြစ်သည်။

နိုင်ငံတော်အဖွဲ့အစည်းနှင့် စီးပွားရေးလုပ်ငန်းတို့၏ အခြေခံအုတ်မြစ်အဖြစ် အကျိုးအမြတ်ကို စောင့်ကြည့်ခြင်းဖြစ်သည်။

စီးပွားရေးလုပ်ငန်းတွင် ဘဏ္ဍာရေးနှင့် အခြားအဖွဲ့အစည်းတို့၏ အကျိုးအမြတ်ကို စောင့်ကြည့်ခြင်းဖြစ်သည်။

နိုင်ငံတော်အဖွဲ့အစည်းတွင် စီးပွားရေးလုပ်ငန်း၏ အခြေခံအုတ်မြစ်အဖြစ် အကျိုးအမြတ်ကို စောင့်ကြည့်ခြင်းဖြစ်သည်။

နိုင်ငံတော်အဖွဲ့အစည်းတွင် စီးပွားရေးလုပ်ငန်း၏ အခြေခံအုတ်မြစ်အဖြစ် အကျိုးအမြတ်ကို စောင့်ကြည့်ခြင်းဖြစ်သည်။

စီးပွားရေးလုပ်ငန်းတွင် ဘဏ္ဍာရေးနှင့် အခြားအဖွဲ့အစည်းတို့၏ အကျိုးအမြတ်ကို စောင့်ကြည့်ခြင်းဖြစ်သည်။

ဘ၇င်း စဉ်းသုံးပြုမှုအယား

| ကွဲး: | မ | ကွဲး + မ |
|-------------------------|---|--|
| ကိုင်းကွဲး ထော်မာလှီ | တံပျက်စနိုး ကျားပရိုးကပ် ကောက်ခိုက် | စပိုးလှီ ဝေတွင်း ကျိုးကြီးကျောင်း ထော် ကပ် တံတား ကျပ်စပ်မိုး ကွဲး သံလှီးကျိုး ကျားပရိုး |

အရှင်ကမ္ဘာလှည့်ဆရာတော်၏အကျမ်းအရည်အချင်း

| ကျား | မ | ကျား + မ |
|---------------|-------------|-------------|
| ကျင့်စဉ် | ကျောင်းတော် | ကျောင်းတော် |
| ထောက်ပံ့မှု | ကျန်းမာရေး | ကျန်းမာရေး |
| ကျွမ်းကျင်မှု | | ပညာ |
| စေတနာ | | စိတ် |
| တံတား | | အား |
| ကျေးဇူး | | သနားမှု |
| | | ပစ္စည်း |

ပိုင်းဆိုင်ရာ သုံးသပ်ချက်

အွေးမြေးခြင်းနှင့် ဆိုင်ခွင့်

- ဝမ်းဗို - ရေတွင် ကုန်ကြေးကျောင်း၊ ဝေဝေ၊ ကမ်း၊ တံတား၊ ဂွေပ
ဝမ်းဗို၊ နား၊ ဒုန်၊ သင်္ချိုင်း၊ ကျိုး၊ ဝါး၊ ကျိုး၊ သား၊ ဒုန်၊ ကျိုး၊ သမီး၊ ဗျား၊ တွေ
ကုန်၊ သုံးစွဲကြသည်။
- ကျိုး၊ နှုတ်၊ ဒုန်၊ ဝေဝေ၊ ကျိုး၊ ကျိုး၊ သား၊ ဗျား၊ သုံးစွဲ၊ ဝါး၊ ကျိုး၊ သမီး၊ ဗျား၊
ကတံ၊ မှက်စား၊ မှား၊ ပရို၊ ကပ်၊ ကောက်၊ ခိုက်၊ ပရို၊ ဝါး၊ ကျိုး၊ ကျိုး၊ သုံးစွဲကြသည်။
- ကျိုး၊ နှုတ်၊ ဝေဝေ၊ ကျိုး၊ ပရို၊ ဝမ်းဗို၊ ဝေဝေ၊ တံတား၊ ဒုန်၊ ရေတွင်
ဝါး၊ ကျိုး၊ သား၊ ဗျား၊ ထိုး၊ ချပ်ကြသည်။
- ကောက်၊ ခိုက်၊ ခြင်း၊ ဒုန်၊ မှား၊ ပရို၊ ကပ်၊ သား၊ ကျိုး၊ သမီး၊ ဗျား၊ ကတံ၊
ချပ်ကြသည်။
- ကျိုး၊ သား၊ ဗျား၊ ထိုး၊ ချပ်၊ ကျိုး၊ သမီး၊ ဗျား၊ ထိုး၊ ချပ်၊ ကတံ၊ မှား၊
ပရို၊ ဝမ်းဗို၊ ခြင်း၊ ပရို၊ ဝမ်းဗို၊ ခြင်း၊ ဝါး၊ ကျိုး၊ ဝမ်းဗို၊ ဝေဝေ၊ သား။

ပင့်ကူအိမ်သုံးသပ်ခြင်းပြပုံ

- = မ

- = ကျစ်

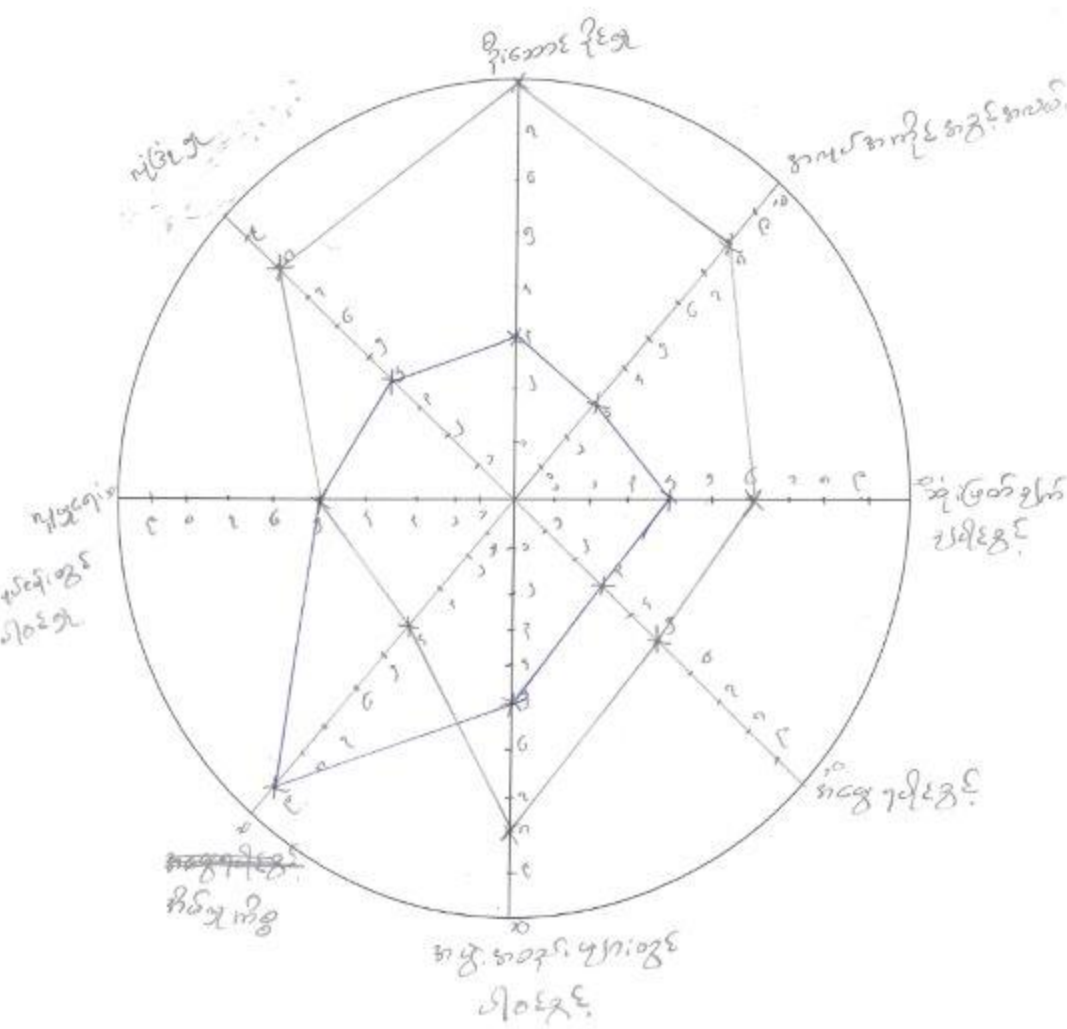

ပါဝင်ဆွေးနွေးသူ
 ကျား- ၅
 မ- ၃

မှတ်တမ်းတင်သူ
 အမည် နိုးနိုးဝေအောင်
 ရာထူး ယူဆရာ ဦးကျော်ရွှေ

ပင်လူ နိမ့်ဆုံးသတ်ဖြတ်ခြင်း

အွေးကောက်ပွဲနှင့် ဆက်စပ်ခြင်း

- အမျိုးသမီးများသည် လုံခြုံမှု ရှိသောပုံစံ၊ အဖော်အဖွဲ့နှင့် အဖော်၊ ဆုံးဖြတ်ချက်ချနိုင်ခြင်း၊ အဖွဲ့ချုပ်နှင့် အဖွဲ့ချုပ်နှင့် အဖွဲ့ချုပ်အဖွဲ့ဝင်များအား ခုခံပေးခြင်းဖြင့် အဖွဲ့ချုပ်သည်
- လူမှုရေး၊ နယ်ပယ်၊ ဝါဒဖြန့်ဖြူးမှုနှင့် အမျိုးအနွယ်အဖွဲ့အစည်းများ၏ အဖွဲ့ချုပ်
- စိတ်နှလုံးစွဲတွင် အမျိုးသားများ၊ ထက်သာလွန်ပြီး နယ်ပယ်အရသည်
- စိတ်နှလုံးစွဲတွင် နယ်ပယ်အရသောကြောင့် အခြားလူများထက် ဝင်ရောက်ပါဝင်မှုအား ခုခံပေးသည်
- အမျိုးသားများသည် အမျိုးသမီးများ၏ စိတ်နှလုံးစွဲတွင် ဝင်ရောက်မှုကို လိုက်နာခြင်းဖြင့် အခြားလူများထက် အမျိုးသမီးများပါဝင်မှုအား မကန့်သတ်ဘဲ ပိုမိုအားပေးပေးခြင်းဖြင့် အခြားလူများထက် ဝင်ရောက်ပါဝင်မှုအား မကန့်သတ်ဘဲ
- အမျိုးသမီးများ၏ လိုက်နာမှုကို အခြားလူများထက် ဝင်ရောက်ပါဝင်မှုအား မကန့်သတ်ဘဲ

အဖွဲ့အစည်းချိတ်ဆက်မှု ပြပုံ(ကျေးဇူးရှာအတွင်း/အပြင်)

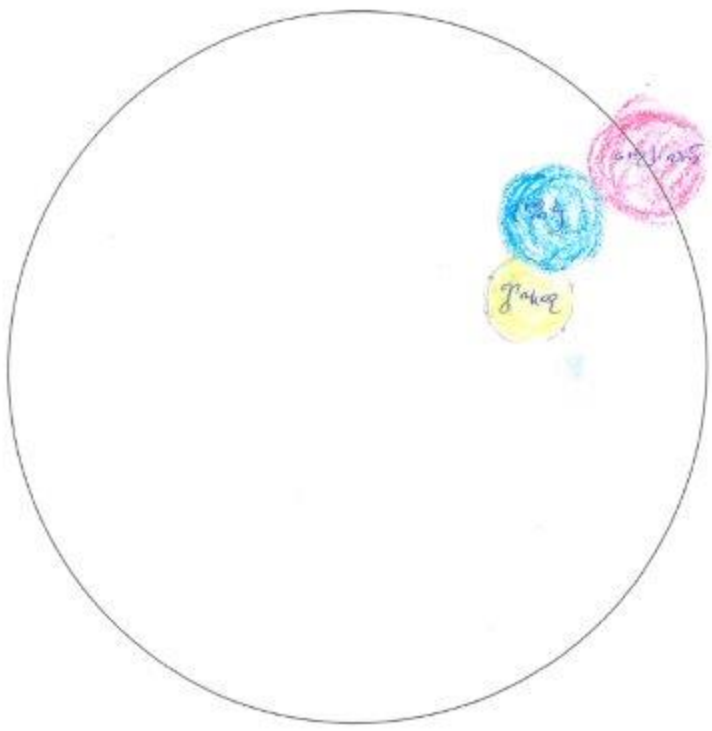

ပိတ်ဆွေးနွေးသူ
ကျား- ၅
မ- ၃

မှတ်တမ်းတင်သူ
အမည် နိုးနိုင်းလှော်စွန်း
ရာထူး ကျေးဇူးရှာ ချိတ်ဆက်ရေးအဖွဲ့

စိတ်စိတ်နှင့် ဆုံးဖြတ်ခြင်း

- မိမိတို့၏ ဆုံးဖြတ်ချက်သည် စိတ်စိတ်နှင့် ဆုံးဖြတ်ခြင်း နှင့် ဆုံးဖြတ်ခြင်း နှစ်ခုလုံး၏ တစ်ခုသာ ဖြစ်သည်။
- နန္ဒ. နန္ဒာရိယာ၊ ဦးစွာ
- စိတ်စိတ်နှင့် ဆုံးဖြတ်ခြင်း နှစ်ခုလုံး၏ တစ်ခုသာ ဖြစ်သည်။
- စိတ်စိတ်နှင့် ဆုံးဖြတ်ခြင်း နှစ်ခုလုံး၏ တစ်ခုသာ ဖြစ်သည်။
- စိတ်စိတ်နှင့် ဆုံးဖြတ်ခြင်း နှစ်ခုလုံး၏ တစ်ခုသာ ဖြစ်သည်။

ကျေးရွာစီ/ထောက်ကော်မတီဖွဲ့စည်းပုံဇယား

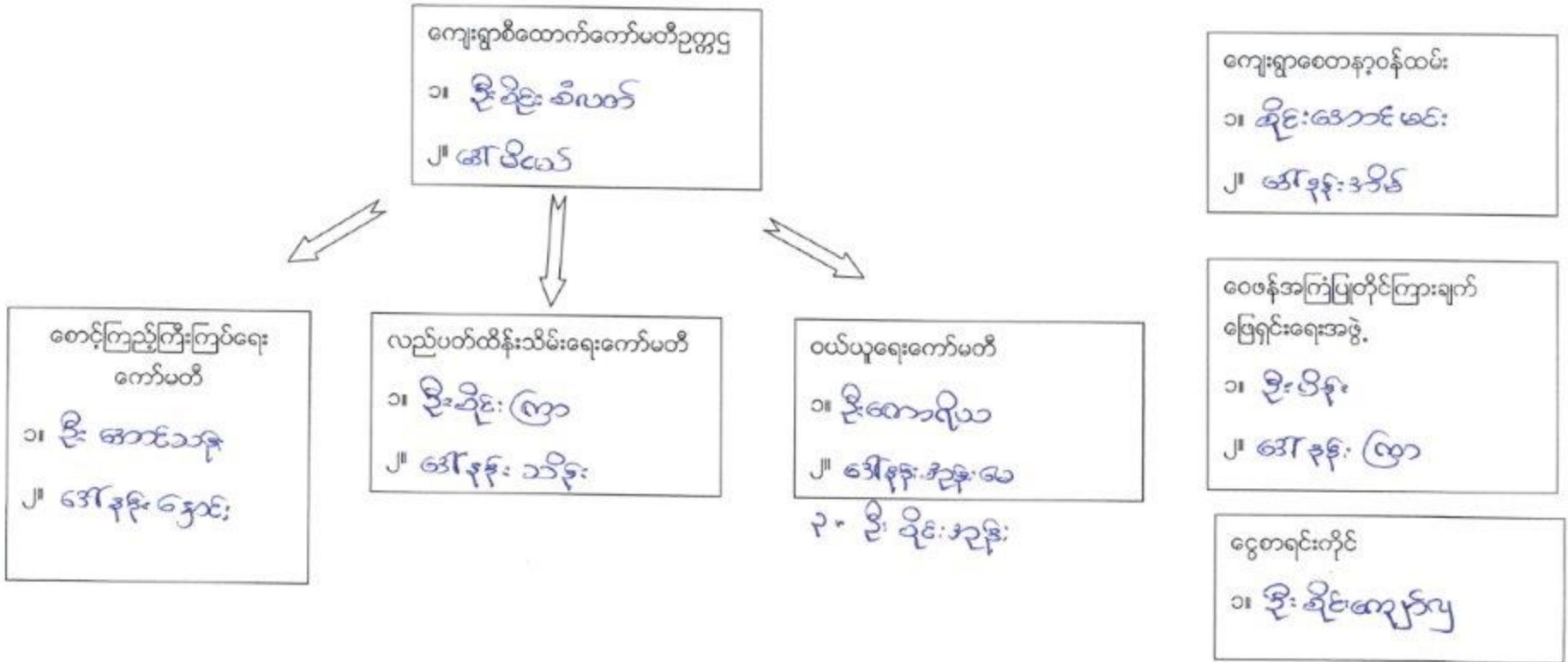

ပါဝင်ဆွေးနွေးသူ
ကျား- ၃-၃-၂၇
မ - ၁၄

မှတ်တမ်းတင်သူ
အမည် ဦးခိုင်ကျော်စွန်း
ရာထူး အထူးအမှုဆောင်အဖွဲ့ချုပ်

ကျေးရွာအုပ်စုစီထောက်ကော်မတီဖွဲ့စည်းပုံဇယား

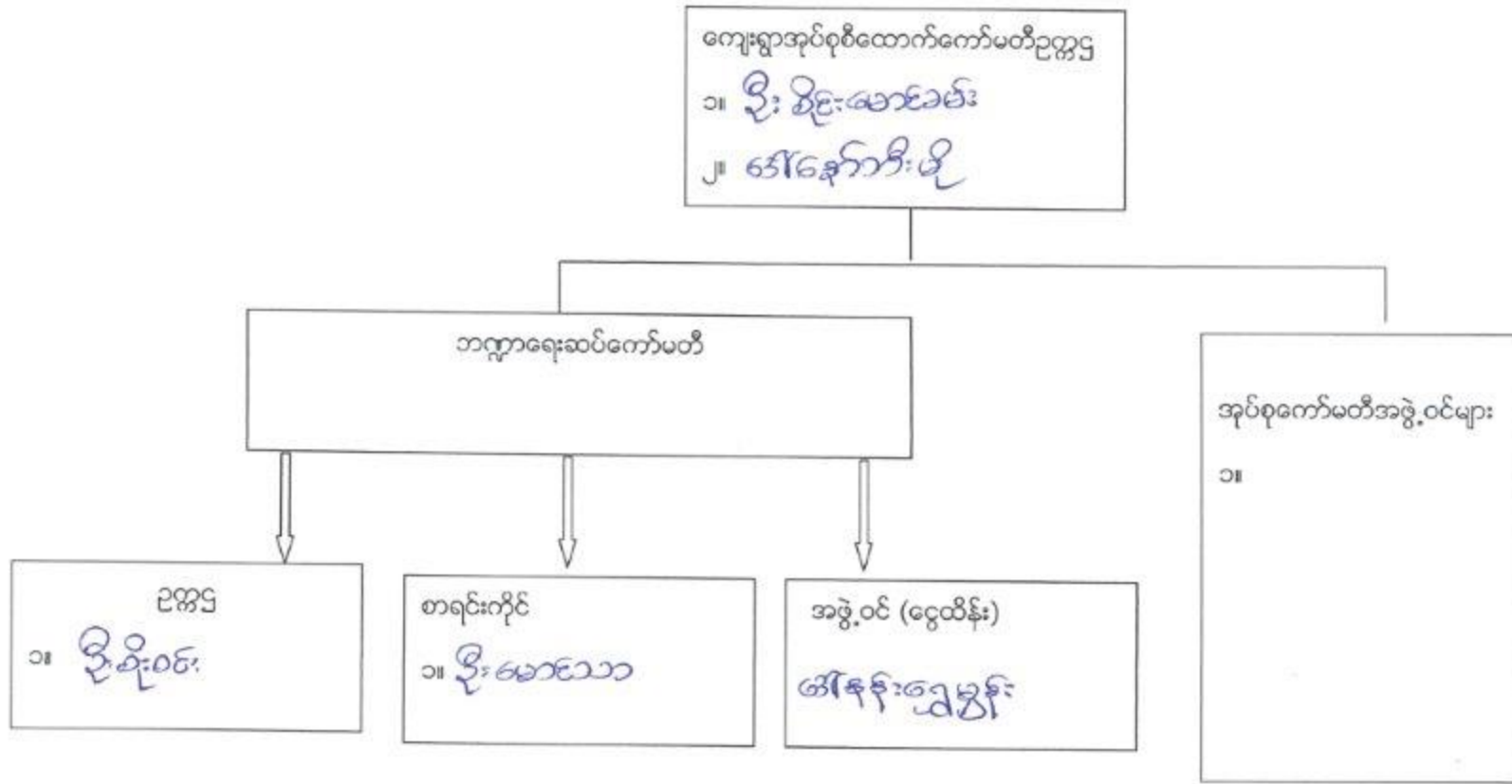

ပါဝင်ဆွေးနွေးသူ

ကျား- ၆၅ မ- ၃၃

မှတ်တမ်းတင်သူ

အမည် ဦးစိုးမောင်အောင်

ရာထူး မဟာမိတ်အဖွဲ့ဝင်

ဒုတိယပုံစံကော်မတီအဖွဲ့ဝင်များ

| စဉ် | အမည် | ဖွဲ့စည်းပုံ | စဉ် | အမည် | ဖွဲ့စည်းပုံ |
|-----|---------------------------------|----------------|-----|--------------------------------|----------------------------|
| ၁။ | ဦးစိုင်းလိတ် ဒေါ်နန်းဆွေစံ | ထပ် | ၁၁။ | ဦးဖြတ်ခိုင် | ကွဲပေါင်း |
| ၂။ | ဒေါ်နန်းမြင့် | လင် | ၁၂။ | ဦးကျော်ကျော်လှ ဒေါ်နန်းကျား | ကျော် + အဖွဲ့ဝင် |
| ၃။ | ဦးမာမောင် ဒေါ်အိမ်မောင် | နိမ့် | ၁၃။ | ဦးစိုင်းဝိသုတ် ဒေါ်မယ် | စိုင်းဝိသုတ် + အဖွဲ့ဝင် |
| ၄။ | ဒေါ်တင်ဖြူ ဦးကျော် | ဒေါ်တင် | ၁၄။ | ဦးမာကျ | ဒေါ်တင် |
| ၅။ | ဒေါ်နန်းကျော်လှ | ကျော် | ၁၅။ | ဦးစောစိုင်း ဒေါ်စောစိုင်း | စောစိုင်း |
| ၆။ | ဦးကျော် ဒေါ်အိမ်မောင် | ကျော်အိမ်မောင် | | | |
| ၇။ | ဦးမာမောင် ဒေါ်မာမောင် | နိမ့် | | | |
| ၈။ | ဦးစိုင်းစိုင်း ဒေါ်အိမ်မောင် | ကျော်စိုင်း | | | |
| ၉။ | ဦးမာမောင် ဒေါ်ကျော်လှ | ကျော်စိုင်း | | | |
| ၁၀။ | ဒေါ်စိုင်းကျော် ဦးကျော် | စိုင်း | | | |

ပုံစံ - ဝ - ဝ ကျေးရွာအစည်းအရုံးအလက်အလက်များ (Form PC 1)

လယ်ယာမြေနှင့် ကျေးရွာတစ်ရွာသို့ ပထမဆုံးမိတ်ဆက်ခေါ် ရွာအရောက်သောအခါ လူထုစည်းရုံးရေးမှူးသည် ကျေးရွာ ခေါင်းဆောင်များအား ကျေးရွာအရက်အလက်များကို မေတ္တာရပ်ခံ၍ တောင်းခံရသည်။ ဤအရက်အလက်များကို စီမံကိန်း မိတ်ဆက်အစည်းအဝေးတိုင်မီတောင်းခံရသည်။ စီမံကိန်းမိတ်ဆက်အစည်းအဝေးတွင် လူထုစည်းရုံးရေးမှူးသည် ဤအရက်အလက် များအား စစ်ဆေးပြီး မှန်ကန်အောင်ပြုလုပ်ရမည်၊ ပြီးနောက်တွင် လူထုစည်းရုံးရေးမှူးမှ သတင်းအချက်အလက်ထံသို့ Tablets မှ တဆင့် ပြောဆိုရမည်။

| | | |
|-------------------------------------|--|---------------------------|
| ကျေးရွာခေါင်းဆောင် အမည် ဦးလှိုင် | ကျေးရွာခေါင်းဆောင်၏ ဖုန်းနံပါတ် ၀၄၇၇၄၁၆၆၇၆၇ | လူထုစည်းရုံးရေးမှူး၏ အမည် |
| ပြည်နယ်တိုင်းအသေကြီး | မြို့နယ် ကျွဲငွေကက် | ကျေးရွာအုပ်စု ငါးစိတ်က |
| | | ကျေးရွာ မိုက်တီဒါဆွဲ |

၀၁။ လူဦးရေ

| လူဦးရေ | အိမ်ထောင်စုအရေအတွက် | ကိုးကွယ်သည့်ဘာသာ | အိမ်ထောင်စုအရေအတွက် |
|--|---------------------|------------------|---------------------|
| လူဦးရေ (၁) ၅၁၁ | ၇ | ဘာသာ (၁) မုန့် | ၇ |
| လူဦးရေ (၂) | | ဘာသာ (၂) | |
| လူဦးရေ (၃) | | ဘာသာ (၃) | |
| လူဦးရေစာရင်း | | ဘာသာစာရင်း | |
| အခြား | အရေအတွက် | | |
| မထည့်စွမ်းသူများ သက်ကြီးရွယ်အိုများ (၆၅ နှစ် နှင့် အထက်) | | | |
| စစ်တေးရောင် | | | |

| | အမျိုးသား (အရေအတွက်) | အမျိုးသမီး (အရေအတွက်) |
|------------------|-------------------------|--------------------------|
| လူဦးရေ | ၁၅ | ၁၉၂ |
| လူဦးရေ (၁) ၅၁၁ | ၁၅ | ၁၉၂ |
| လူဦးရေ (၂) | | |
| လူဦးရေ (၃) | | |
| အခြား | | |
| အိမ်ထောင်ဦးစီး | ၇ | |

(၆) အခြေခံအထောက်အအံ့ အသုံးအဆောင်များ

| | | | | | |
|--------------|----------------|------------|----------------|----------------------------|----------------|
| စာသင်ကျောင်း | အမှတ် ခြံမီ | ကျွန်းစာရေ | အမှတ် ခြံမီ | ဘာသာရေး အဆောက် အအုံများ | အမှတ် ခြံမီ |
|--------------|----------------|------------|----------------|----------------------------|----------------|

| | | | | | |
|------------------|-------------------------------------|----------------|--------------------------|--------------------|-------------------------------------|
| အထက်တန်းကျောင်း | <input type="checkbox"/> | ဝေခံရမှု | <input type="checkbox"/> | ခေတ် | <input checked="" type="checkbox"/> |
| အလယ်တန်းကျောင်း | <input type="checkbox"/> | ကျန်းမာရေးဥပဒေ | <input type="checkbox"/> | ဘုန်းကြီးကျောင်း | <input checked="" type="checkbox"/> |
| မူလတန်းကျောင်း | <input checked="" type="checkbox"/> | ကျန်းမာရေးဥပဒေ | <input type="checkbox"/> | ဟိန္ဒူဘုရားကျောင်း | <input type="checkbox"/> |
| ပျော်ဘွယ်ကျောင်း | <input type="checkbox"/> | ဆေးပေးခန်း | <input type="checkbox"/> | စေတီယာန်ကျောင်း | <input type="checkbox"/> |
| အခြား | <input type="checkbox"/> | အခြား | <input type="checkbox"/> | ဇလီ | <input type="checkbox"/> |
| | | | | အခြား | <input type="checkbox"/> |
| မှတ်ချက် | | မှတ်ချက် | | မှတ်ချက် | |

(ဂ) ကျွမ်းကျင်သူများမှတ်တမ်း (ကျေးရွာတွင်နေထိုင်သော သို့မဟုတ် တခြားရွာမှလာရောက်သော ကျွမ်းကျင်သူများ)

| (က) အသက်ကျောင်း | | | (ခ) ကျန်းမာရေး | | | (ဂ) လက်မှုပညာရှင် | | |
|-----------------|--------------------------|-------------------------------------|--------------------------|--------------------------|--------------------------|----------------------------|--------------------------|--------------------------|
| | ရွာတွင်နေထိုင်သူ | အခြားရွာမှလာသူ | | ရွာတွင်နေထိုင်သူ | အခြားရွာမှလာသူ | | ရွာတွင်နေထိုင်သူ | အခြားရွာမှလာသူ |
| မူလတန်းပြဆရာ/မ | <input type="checkbox"/> | <input checked="" type="checkbox"/> | ဆရာဝန် | <input type="checkbox"/> | <input type="checkbox"/> | လက်သမား | <input type="checkbox"/> | <input type="checkbox"/> |
| အထက်တန်းပြဆရာ/မ | <input type="checkbox"/> | <input type="checkbox"/> | လက်ထောက်ကျန်းမာရေးဗဟို | <input type="checkbox"/> | <input type="checkbox"/> | ပန်းရံ | <input type="checkbox"/> | <input type="checkbox"/> |
| အလယ်တန်းပြဆရာ/မ | <input type="checkbox"/> | <input type="checkbox"/> | အမျိုးသမီးကျန်းမာရေးဆရာမ | <input type="checkbox"/> | <input type="checkbox"/> | လျှပ်စစ်ကျွမ်းကျင်စီမံသမား | <input type="checkbox"/> | <input type="checkbox"/> |
| ပျော်ဘွယ်ဆရာ/မ | <input type="checkbox"/> | <input type="checkbox"/> | သာဓကဆရာမ | <input type="checkbox"/> | <input type="checkbox"/> | ဆွဲကိုင်သူမည်သူ | <input type="checkbox"/> | <input type="checkbox"/> |
| အခြား | <input type="checkbox"/> | <input type="checkbox"/> | ပြည်သူ့ကျန်းမာရေးပညာသား | <input type="checkbox"/> | <input type="checkbox"/> | စက်ပြင်ဆရာ | <input type="checkbox"/> | <input type="checkbox"/> |
| မှတ်ချက် | | | မှတ်ချက် | | | မှတ်ချက် | | |

(ဃ) ကျေးရွာသို့ ရောက်ရှိနိုင်သည့် လမ်းအခြေအနေ / ကျေးရွာတစ်ရွာသည် ဝင်း၏ ကျေးရွာအုပ်စုနှင့် ဆက်သွယ်ထားသော လမ်းအခြေအနေ (အောက်ဖော်ပြပါပုံစံဖြင့်)

ကျောက်ကြမ်းလမ်း ကတ္တရာလမ်း ကွန်ကရစ်လမ်း မော်တော်ဆိုင်ကယ်လမ်း
 ကျောက်ခင်းလမ်း မြေသားလမ်း လူသွားလမ်း အခြား _____

(င) ကျေးရွာဖွံ့ဖြိုးမှုစီမံချက်

- (၁) လူထုတော်ပြုစီမံကိန်းမတင်မီ ဤကျေးရွာတွင်ကျေးရွာဖွံ့ဖြိုးမှု စီမံချက်ရှိခဲ့ပါသလား? ဝိင်ပါ
ရှိပါသည်/မရှိပါ/မသိပါ
- (၂) ရှိပါလျှင် ဤစီမံချက်ကို မည်သည့် နှစ်တွင်ပြင်ဆင်ခဲ့ပါသနည်း? နှစ်...../မသိပါ
- (၃) ဤစီမံချက်ကို ခြုံ့နယ်မှအတည်ပြုခဲ့ပါသလား? ပြုခဲ့ပါသည်/မပြုခဲ့ပါ/မသိပါ

(စ) ဓနိအကျွေးအခေး

- (၁) ဤကျေးရွာ၏တော်မှ ဝင်းကျေးရွာအုပ်စု၏တော်အထိ ဓနိပိုင်မည်မျှကွာဝေးသနည်း? မိုင် ၃.၅၇၅
- (၂) ဤကျေးရွာမှ ဝင်းကျေးရွာအုပ်စုတော်အထိ သွားလာရာတွင်ကြာမြင့်သည့်အချိန်

မြောက်သို့ ရာထီတွင်ကြာချိန် ၄၀ မိနစ် ထောက်လားရုံ/မော်တော်ဆိုင်ကယ်/မြေလျှင်/လား/မော်တော်ဘုတ်/
 အခြား _____
 မိုးရာသီတွင်ကြာချိန် ၃၀ မိနစ် ထောက်လားရုံ/မော်တော်ဆိုင်ကယ်/မြေလျှင်/လား/မော်တော်ဘုတ်/
 အခြား ၅၂.၃၃၇၅

(ဆ) ပတ်ဝန်းကျင်ဆိုင်ရာ သဘာဝဘေးအန္တရာယ်

ဤကျေးရွာတွင် ရေကြီးခြင်းကဲ့သို့ သဘာဝဘေးအန္တရာယ်ကူးရောက်မှုရှိခြင်း ရှိပါသလား။

မရှိပါ ရှိပါသည် ရှိလျှင်ဖော်ပြပါ-----

(ဇ) ကျေးရွာတွင် ခွဲစည်ထားသော အဖွဲ့အစည်းများ

လူထုပဟိုပြုစီမံကိန်းမတိုင်မီ ဤကျေးရွာတွင် ကျေးရွာဖွံ့ဖြိုးရေးအတွက် အစိုးရ (သို့) ရွာသားများကိုယ်တိုင် (သို့) စီမံကိန်းဆောင်ရွက်မှု ခွဲစည်ထားသည် အဖွဲ့အစည်းများရှိပါသလား။

(၁) ၃၇၆ :

(၂) -----

(ဈ) အထွေထွေအုပ်ချုပ်ရေး ဦးစီးဌာန (GAD) မှ မှတ်တမ်းတင်ထားခြင်း

ဤကျေးရွာသည် အထွေထွေအုပ်ချုပ်ရေး ဦးစီးဌာန (GAD) မှ မှတ်တမ်းတင်ထားမှု ရှိပါသလား။

မရှိပါ ရှိပါသည်

ကျေးရွာခေါင်းဆောင်

အမည် ဦးလှဝင်း

လက်မှတ် ဦးစိုး ၀၆.၆.၁၆.၉ 16.2.2017

လူထုပဟိုပြုရေးရာမှူး

အမည် ဦးခိုင်မောင်ထွန်း

လက်မှတ် JWW ၀၆.၉ 16.2.2017

ပုံစံ - ၈ - ၂ - စီမံကိန်းစက်ဝန်းအချိန်ဇယား (PC 2)

လမ်းညွှန်ချက်၊ သက်ဆိုင်ရာလူထုစည်းရုံးရေးမှူး/လက်ထောက်နည်းပညာမှူးများမှ စီမံကိန်းစက်ဝန်းအဆင့်တစ်ခုစီပြီးစီးတိုင်း ကျေးရွာနှင့် ကျေးရွာအုပ်စုအတွက် ဤပုံစံကို ဖြည့်သွင်းရမည်။
 စည်းရုံးရေးမှူး/ဝန်ထမ်း အမည် ဦးစိုးစိုးစော

နေ့စွဲ ၂၇.၂.၂၀၁၇

စက်ဝန်းအားအမှတ်ခြစ်ပါ စက်ဝန်း(၁) စက်ဝန်း(၂) စက်ဝန်း(၃)
 စက်ဝန်း(၄)

ပြည်နယ်/တိုင်း ကယား၊ မြို့နယ် ကွဲဒကော်၊ ကျေးရွာအုပ်စု တီးခဲဒါး၊ ကျေးရွာ မိုက်တီဒါး

| စီမံကိန်းဆောင်ရွက်မှုအဆင့်များ | နေ့စွဲ | | အစည်းအဝေးတွင်တက်ရောက်သူအရေအတွက် | | | |
|--|-------------|-----------------|---------------------------------|--------------------|---------------------|---|
| | စတင်သည့်နေ့ | ပြီးဆုံးသည့်နေ့ | အမျိုးသားအရေအတွက် | အမျိုးသမီးအရေအတွက် | အိမ်ထောင်စုအရေအတွက် | လူမျိုးစုတက်ရောက်သူအရေအတွက် နှင့် လူမျိုးစုအမည် |
| ၁။ ကျေးရွာစီမံကိန်း မိတ်ဆက်အစည်းအဝေး | ၂၇.၂.၂၀၁၇ | ၂၇.၂.၂၀၁၇ | ၅ ဦး | ၃ ဦး | ၈ နိမ့် | ၅ ဦး၊ ၃ ဦး၊ ကယား၊ ၁ ဦး |
| ၂။ ကျေးရွာဖွံ့ဖြိုးရေး စီမံချက်ရေးဆွဲခြင်း အစည်းအဝေး | ၂၇.၂.၂၀၁၇ | ၂၇.၂.၂၀၁၇ | ၅ ဦး | ၃ ဦး | ၈ နိမ့် | ၅ ဦး၊ ၃ ဦး၊ ကယား၊ ၁ ဦး |
| ၃။ ကျေးရွာအုပ်စု လုပ်ငန်းဆုံးဖြတ်ချက်ချသည့် အစည်းအဝေး | ၂၀.၂.၂၀၁၇ | ၂၀.၂.၂၀၁၇ | | | | |
| ၄။ မြို့နယ်အဆင့် စီမံကိန်းရေးဆွဲရေး နှင့် အကောင်အထည်ဖော်ရေးကော်မတီ၏ စီမံကိန်း သုံးသပ်မှု အစည်းအဝေး | | | မလို | မလို | မလို | မလို |
| ၅။ မြို့နယ် စီမံကိန်းရေးဆွဲရေး နှင့် အကောင်အထည်ဖော်ရေး ကော်မတီ၏ဆုံးဖြတ်မှုကို ရွာသို့ အသိပေးအကြောင်းကြားသည့် အစည်းအဝေး | ၃၀.၄.၂၀၁၇ | ၃၀.၄.၂၀၁၇ | ၆ ဦး | ၅ ဦး | ၈ နိမ့် | ၅ ဦး၊ ၃ ဦး |
| ၆။ စီမံကိန်းလုပ်ငန်းခွဲစီမံချက်ရေးဆွဲခြင်း အစည်းအဝေး | ၃၀.၄.၂၀၁၇ | ၃၀.၄.၂၀၁၇ | ၂ ဦး | ၁ ဦး | ၃ နိမ့် | ၅ ဦး၊ ၃ ဦး |
| ၆.၁။ စီမံကိန်းလုပ်ငန်း အကောင်အထည်ဖော် ရေးအစီအစဉ် ရေးဆွဲခြင်း | ၃၀.၄.၂၀၁၇ | ၃၀.၄.၂၀၁၇ | ၂ ဦး | ၁ ဦး | ၃ နိမ့် | ၅ ဦး၊ ၃ ဦး |
| ၆.၂။ ဝယ်ယူရေးအစီအစဉ် ရေးဆွဲခြင်း | ၃၀.၄.၂၀၁၇ | ၃၀.၄.၂၀၁၇ | ၂ ဦး | ၁ ဦး | ၃ နိမ့် | ၅ ဦး၊ ၃ ဦး |

| | | | | | | |
|--|-----------|-----------|------|------|---------|------------|
| ၆.၃။ သက္ကာရေကုန်ကျမှု လျာထားအစီအစဉ် ရေးဆွဲခြင်း | ၃၀.၄.၂၀၁၇ | ၃၀.၄.၂၀၁၇ | ၂ ဦး | ၁ ဦး | ၃ နိမ့် | ၅၆၆ ၃ ဦး |
| ၆.၄။ ပြင်/ထိန်းအစီအစဉ် ရေးဆွဲခြင်း | ၃၀.၄.၂၀၁၇ | ၃၀.၄.၂၀၁၇ | ၂ ဦး | ၁ ဦး | ၃ နိမ့် | ၅၆၆ ၃ ဦး |
| ၇။ စီမံကိန်းလုပ်ငန်းခွဲ တိုးတက်မှု စောင့်ကြည့် အစည်းအဝေး | | | | | | |
| ၇.၁။ အစည်းအဝေး ပထမအကြိမ် | | | | | | |
| ၇.၂။ အစည်းအဝေး ဒုတိယအကြိမ် | | | | | | |
| ၇.၃။ အစည်းအဝေး တတိယအကြိမ် | | | | | | |
| ၈။ စီမံကိန်းလုပ်ငန်းခွဲ အပြီးသတ်စစ်ဆေးခြင်း အစည်းအဝေး | | | | | | |
| ၉။ လူထုစစ်ဆေးပွဲအစည်းအဝေး | | | | | | |

ပုံစံ - ၈ - ၃ ကျေးရွာခွဲ ဦးစားဝေးအစီအစဉ် (Form PC 3)

| | |
|---|---|
| လယ်ဥယျာဉ်ရွက်၊ အဆင့်(၃) ကျေးရွာပျော်ပန်းချက်အစည်းအဝေး ဦးဆုံးသောအခါ ကျေးရွာစီမံကိန်း အထောက်အကူပြု ကော်မတီသည် လူထုစည်းရုံးရေးမှူးအကူအညီဖြင့် ဤပုံစံကိုပြည့်စုံအောင် ဖြည့်သွင်းရမည်။ | |
| လူထုစည်းရုံးရေးမှူး/ဝန်ထမ်း အမည် ဦးစိုင်းကျော်စွာဒါး | |
| နေ့စွဲ စက်ဝန်းအား အမှတ်ခြစ်ပါ (✓)၊ ဖုန်းစက်ဝန်း(၁) □ စက်ဝန်း(၂) □ စက်ဝန်း(၃) □ စက်ဝန်း(၄) | |
| ပြည်နယ်/တိုင်း ကယား၊ ဦးနှစ်လှိုင်ကော် ကျေးရွာအုပ်စု လီးခဲဒါ၊ ကျေးရွာ မှိုက်တိုကျီဘုံ | |
| က၊ အခက်အခဲအတားအဆီးများအားလုံးခန့်ခြင်း - ယခုလက်ရှိအခြေအနေတွင် ဤကျေးရွာခွဲ ဦးတိုးထက်ရှေ့အတွက် အဓိက အခက်အခဲအတားအဆီးများသည် ပယ်သည့်များဖြစ်ပါသည်။ (အမျိုးသား/သမီး အနည်းဆုံးအခက်အခဲ ၅ ခုစီဖော်ပြပါ) | |
| အမျိုးသား အဖွဲ့မှ တင်ပြသောအခက်အခဲအတားအဆီးများ | အမျိုးသမီး အဖွဲ့မှတင်ပြသောအခက်အခဲအတားအဆီးများ |
| ၁ စွာစွာပင်မင်းအာဟာရခက်ခဲခြင်း | ၁ မှိုရာသီမင်းအာဟာရခက်ခဲခြင်း |
| ၂ မြေကုန်ကျလျှော့စေခြင်း | ၂ တံတား၊ အာဟာရခက်ခဲခြင်း |
| ၃ စာသင်ကျောင်းအား ဂုဏ်ထူးဆောင်ခြင်း | ၃ တားတော်နေရေးခက်ခဲခြင်း |
| ၄ စာသင်ကျောင်းခြေခံအား ချိတ်ဆက်ခြင်း | ၄ ဆေးပေးရန်၊ ဖုန်းကြိုက်အာဟာရခက်ခဲခြင်း |
| ၅ | ၅ တစ်ဒဂ်မင်လုံး သောက်စဉ် ရေခက်ခဲခြင်း |

၈။ ပျော်ပန်းခြင်း - နောင်လာမည့် (၅) နှစ် အတွင်း ကျေးရွာခွဲ ဦးစား ဝေး ပျော်ပန်းလျာထားချက်များအား တင်ပြပါ။

| | |
|--|---|
| အမျိုးသားအဖွဲ့မှ တင်ပြသောပျော်ပန်းချက်များ | အမျိုးသမီးအဖွဲ့မှ တင်ပြသောပျော်ပန်းချက်များ |
| ၁ ကျောက်ကျောက်လမ်း ချိတ်ဆက်ခြင်း | ၁ လမ်းကောင်းခြင်းဖြင့် ရေပေးရန် စာသင်မေ့မည် |
| ၂ စာပိုဒ်တွင်း တူးဖော်ခြင်း | ၂ တံတား၊ ကောင်းခြင်းဖြင့် စိတ်ချမ်းသာချမ်းသာလာနိုင် |
| ၃ တံတား ချိတ်ဆက်ခြင်း | ၃ ရာဂဝတ်နေရေး စာသင်မေ့မည် ဖြင့် စီးပွားရေးထက်ပို |
| ၄ ကျောင်းခြေခံအား ချိတ်ဆက်ခြင်း | ၄ စာပိုဒ်တွင်း တူးဖော်ခြင်း ချိတ်ဆက်ခြင်း |
| ၅ | ၅ စာပိုဒ်တွင်း တူးဖော်ခြင်း ရေပေးရန် ချိတ်ဆက်ခြင်း |

၉။ လူထုစီမံကိန်း၏ လာမည့် (၄) နှစ်အတွက် အကဲခတ်သော ဦးစားဝေး ဦးစား ဝေး ဦးစား ဝေး လုပ်ငန်း အစီအစဉ်များအားဖော်ပြပါ။

| အဆင့် | ကျေးရွာအတွက် ဦးစားဝေး ဦးစား ဝေး လုပ်ငန်းစဉ်များ | အဆိုပြုသူ (အမျိုးသား/အမျိုးသမီး/အမျိုးသား+အမျိုးသမီး) | ခန့်မှန်းကုန်ကျစရိတ် | အကျိုးခံစားခွင့်ရှိသူ ခန့်မှန်းခြေ အရေအတွက် |
|-------|---|---|----------------------|---|
| ၁ | ကျောက်ကျောက်လမ်း | က + ဝ | | ၂၇ |
| ၂ | စာပိုဒ်တွင်း | က + ဝ | | ၈ |
| ၃ | တံတား | က + ဝ | | ၈ |
| ၄ | ကျောင်းခြေခံအား | က + ဝ | | ၈ |
| ၅ | ဆေးခန်း | ဝ | | ၁ |

သေး လူထုစီမံကိန်း၏ လာမည့် (၄) နှစ်အတွက် အကျိုးမဝင်သော ဦးစားပေး ဖွံ့ဖြိုးတိုးတက်မှု လုပ်ငန်း အစီအစဉ်များအားဖော်ပြပါ။

| အစဉ် | မကျရာအတွက် ဦးစားပေး ဖွံ့ဖြိုးတိုးတက်မှု လုပ်ငန်းစဉ်များ | အဆိုပြုသူ (အမျိုးသားများ/ အမျိုးသမီးများ/အမျိုးသား+ အမျိုးသမီး) | အရန်ကဏ္ဍ |
|------|---|---|----------|
| ၁ | | | |
| ၂ | | | |
| ၃ | | | |
| ၄ | | | |
| ၅ | | | |

ခေါင်းဆောင်၊ ကျေးဇူးစီမံကိန်းအထောက်အကူပြုကော်မီတီမှ အတည်ပြုသည်။

အမည် ဒေါ်ကျောင်း လက်မှတ် ဦး စိုး ၀၄.၅-16-2-2017

တက္ကသိုလ်တို့၏ဦးစားပေးဖွံ့ဖြိုးရေးလုပ်ငန်းစဉ်များ

နောက်ဆက်တွဲ(၄) ခြားနားသော အပိုင်းများအတွက် ဦးစားပေးဖွံ့ဖြိုးရေးလုပ်ငန်းစဉ်များအနှစ်ချုပ် မူရင်းအား VPSC တွင် ထားရှိရပါမည်။ အခြားဌာနဆိုင်ရာများနှင့် ညှိနှိုင်းရန်အတွက် မိတ္တူအား TPIC သို့ ပို့ရပါမည်။ MIS Data အဖြစ်သွင်းရန်မလိုအပ်ပါ။

| | အဆင့် | လုပ်ငန်း | ဦးစားပေး | လ/နှစ် | ကျေးဇူးတင်မှု တာဝန်ခံသူ(ငါ့၊) အုပ်စု | ပြင်ပမှ မည်သူထောက်ပံ့မလဲ |
|------------------------------------|-------|-------------|------------------|--------|--|-----------------------------|
| အချိန်အထောက်အညီ | ၀ | စာစာ-၇-၀၇၇၇ | မ (✓) ကျား() | ၂၀၁၀ | | |
| | ၂ | ၂၀၁၀-၂၀၁၁ | မ (✓) ကျား() | | | |
| | ၃ | | မ () ကျား() | | | |
| | ၄ | | မ () ကျား() | | | |
| | ၅ | | မ () ကျား() | | | |
| အသက်မွေးဝမ်းကြောင်း/ စိုက်ပျိုးရေး | ၀ | | မ () ကျား() | | | |
| | ၂ | | မ () ကျား() | | | |
| | ၃ | | မ () ကျား() | | | |
| | ၄ | | မ () ကျား() | | | |
| | ၅ | | မ () ကျား() | | | |
| ကျန်းမာရေးနှင့် အာဟာရ | ၀ | | မ () ကျား() | | | |
| | ၂ | | မ () ကျား() | | | |
| | ၃ | | မ () ကျား() | | | |
| | ၄ | | မ () ကျား() | | | |
| | ၅ | | မ () ကျား() | | | |

| | | | | | | |
|-----------------------|---|-------------|-------------------|--|--|--|
| တပ်မတော်နှင့် ဆက်သွယ် | ၁ | | မ () ကုဉ်း() | | | |
| | ၂ | | မ () ကုဉ်း() | | | |
| | ၃ | | မ () ကုဉ်း() | | | |
| | ၄ | | မ () ကုဉ်း() | | | |
| | ၅ | | မ () ကုဉ်း() | | | |
| ပညာရေး | ၁ | | မ () ကုဉ်း() | | | |
| | ၂ | | မ () ကုဉ်း() | | | |
| | ၃ | | မ () ကုဉ်း() | | | |
| | ၄ | | မ () ကုဉ်း() | | | |
| | ၅ | | မ () ကုဉ်း() | | | |
| ဆခြား | ၁ | ၅၇၅၆၁၀၁၀၀၀ | မ (၂) ကုဉ်း(၂) | | | |
| | ၂ | ၈၀၀၀၀၀၀၀၀၀၀ | မ (၂) ကုဉ်း(၂) | | | |
| | ၃ | ၈၀၀၀၀၀၀၀၀၀၀ | မ (၂) ကုဉ်း(၂) | | | |
| | ၄ | | မ () ကုဉ်း() | | | |
| | ၅ | | မ () ကုဉ်း() | | | |

ဦးစားပေးလုပ်ငန်း အကျဉ်းချုပ်ဇယား

| စဉ် | လုပ်ငန်းအမည် | ဦးစားပေး အဆင့် | အဆိုပြုသူ (ကျား) | အဆိုပြုသူ (မ) | အဆိုပြုသူ (ကျား+မ) | မှတ်ချက် |
|-----|--------------------------------|-------------------|---------------------|------------------|-----------------------|----------|
| ၁။ | ဖွဲ့စည်း: တံတားငယ်ဖြတ်ပေးခြင်း | ၁ | | | ✓ | |
| ၂။ | အိမ်ဖွဲ့စည်း: ဆွဲဆောင်ခြင်း | ၂ | | | ✓ | |
| ၃။ | ကျောက်ကျောက်ပစ်: ပြုပြင်ခြင်း | ၃ | | | ✓ | |
| ၄။ | ကျောက်ခြံတည်ဆောက်ခြင်း | ၄ | | | ✓ | |
| ၅။ | စာမူချက် | ၅ | | ✓ | | |
| ၆။ | အားပေးခြင်း | ၆ | | ✓ | | |
| ၇။ | | | | | | |
| ၈။ | | | | | | |
| ၉။ | | | | | | |
| ၁၀။ | | | | | | |
| ၁၁။ | | | | | | |
| ၁၂။ | | | | | | |
| ၁၃။ | | | | | | |

ပိတ်ဆို့ရေးစနစ်သူ

ကျား - ၂၇

မ - ၁၄

မှတ်တမ်းတင်သူ

ရာထူး: ဦးစိုးလင်းရွှေစင်စွန်း၊ အမှုထမ်း ဝန်ထုပ်/ဝန်ပိုင်း/အမှုထမ်း

အမည်: ဦးစိုးလင်းစွန်း

လှိုင်နှင်းဆောင်ရွက်မှုမှတ်တမ်းဇိတ်ပုံများ



