

ပြည်ထောင်စုသမ္မတမြန်မာနိုင်ငံတော်အစိုးရ

စိုက်ပျိုးရေး၊ မွေးမြူရေးနှင့်ဆည်မြောင်းဝန်ကြီးဌာန

ကျေးလက်ဒေသဖွံ့ဖြိုးတိုးတက်ရေးဦးစီးဌာန

လွိုင်ကော်-ရှားတောမြို့နယ်



လူထုဗဟိုပြုစီမံကိန်း

National Community Driven Development Project



ကျေးရွာဖွံ့ဖြိုးရေးအစီအစဉ် (၂၀၁၆-၂၀၁၇)

Village Development Plan(VDP)

လွိုင်ကော်မြို့နယ်၊ ရွှိကယ်ကျေးရွာအုပ်စု၊ လွယ်တမူကျေးရွာ

အကြောင်းအရာ

စာမျက်နှာ

၁။ ဖြို့နှယ်ပြုခြင်း	၃
၂။ အုပ်စုခြင်း	၄
၃။ အုပ်စုတွင်ပါဝင်သော ကျေးရွာများစာရင်း	၅
၄။ ကျေးရွာသမိုင်းကြောင်း (ကျေးရွာအခြေခံအချက်အလက်များ)	၆
၅။ လူထုပူးပေါင်းပါဝင်သော လူမှုဆန္ဒစစ်ခြင်းနှင့်အက်ဗြတ်ခြင်းလုပ်ငန်းစဉ် (PSA/PRA) အကျဉ်းချုပ်စာအုပ်	၈
၆။ လူမှုရေး နှင့် အရင်းအမြစ်ပြုပြင်မှု	၉
၇။ လူမှုရေး နှင့် အရင်းအမြစ်ပြုပြင်မှုသုံးသပ်ချက်	၁၁
၈။ ဥစ္စာနေကြွယ်ဝမှုအဆင့် သတ်မှတ်ချက်ပြု	၁၁
၉။ ဥစ္စာနေကြွယ်ဝမှုအဆင့် သတ်မှတ်ချက်စာအုပ်သုံးသပ်ချက်	၁၂
၁၀။ ရာသီခွင်ပြုစာအုပ်	၁၃
၁၁။ ရာသီခွင်ပြုစာအုပ်သုံးသပ်ချက်	၁၄
၁၂။ အရင်းအမြစ် အသုံးပြုမှုနှင့်ထိန်းချုပ်မှု	၁၅
၁၃။ အရင်းအမြစ် အသုံးပြုမှုနှင့်ထိန်းချုပ်မှု သုံးသပ်ချက်	၁၇
၁၄။ ပင်ကုအိမ်ပြု (ကုဂါမ)	၁၈
၁၅။ ပင်ကုအိမ်သုံးသပ်ချက် (ကုဂါမ)	၁၉
၁၆။ အဖွဲ့ အစည်းချိတ်ဆက်မှုပြု	၂၀
၁၇။ အဖွဲ့ အစည်းချိတ်ဆက်မှုပြုသုံးသပ်ချက်	၂၀
၁၈။ ကော်မတီဝင်များစာရင်း	၂၂
၁၉။ ကျေးရွာအချက်အလက်များ (ပုံစံ-၁)	၂၄
၂၀။ စီမံကိန်းအချိန်စာအုပ် (ပုံစံ-၂)	၂၇
၂၁။ ကျေးရွာဖွံ့ဖြိုးရေးဦးစားပေးအစီအစဉ် (ပုံစံ-၃)	၂၉
၂၂။ ကျေးရွာအုပ်စုစီမံကိန်းလုပ်ငန်းခွဲရေးချယ်ခြင်း (ပုံစံ-၄)	၃၂
၂၃။ အစည်းအဝေးမှတ်တမ်းများ	၃၄
၂၄။ ကဏ္ဍအလိုက်ဦးစားပေးဖွံ့ဖြိုးရေးလုပ်ငန်းစဉ်များ	၃၅
၂၅။ ဦးစားပေးလုပ်ငန်းများရေးချယ်ခြင်းစာအုပ်	၃၇
၂၆။ ကျေးရွာဖွံ့ဖြိုးရေးအစီအစဉ်ဆောင်ရွက်မှုမှတ်တမ်းစာအုပ်များ	၃၈

ရခိုင်စတားဗြို့နယ်



စတား - ဝယ်လ်စ် - ၄၅၆

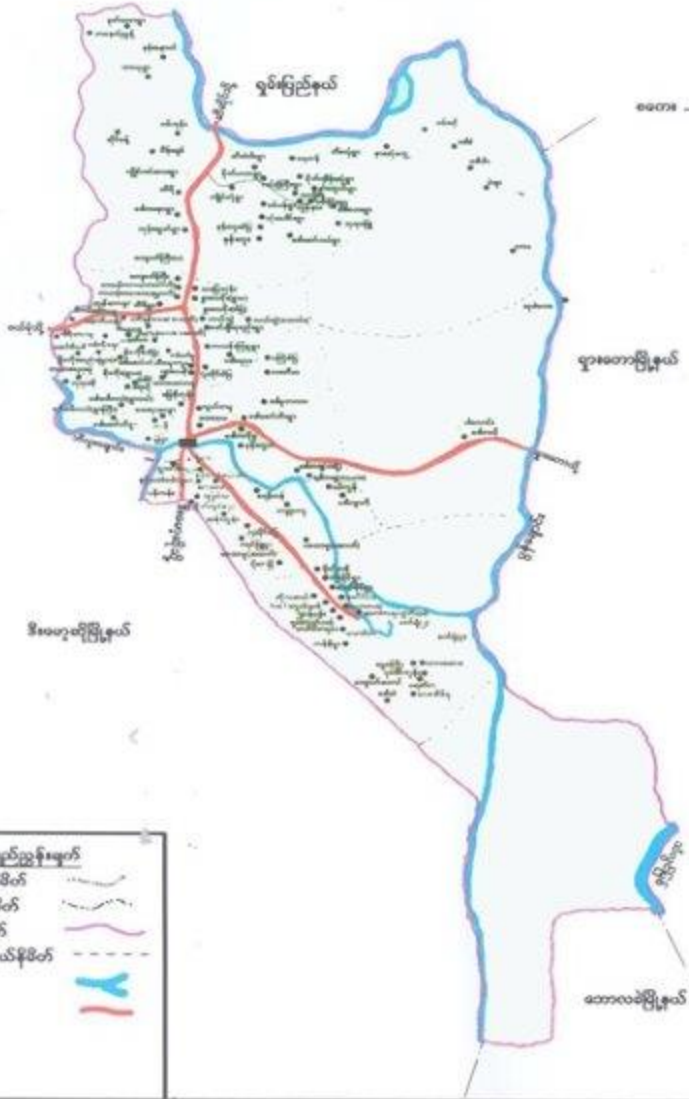

ကျေးရွာအုပ်စုမြေပုံ



ကျေးရွာအုပ်စုတွင် ပါဝင်သော ကျေးရွာများစာရင်း

စဉ်	ကျေးရွာအုပ်စုအမည်	ကျေးရွာအမည်	မှတ်ချက်
၀၁	ချိုကပင်	ဒေါ်တင်အိကား (ကျေးရွာ)	
၂	ချိုကပင်	ဒေါ်တင်အိကား (ပုဒဲးကျင်း)	
၃	ချိုကပင်	ဒေါ်မိုးမိုးကား	
၄	ချိုကပင်	ပွားတဲကုန်း	
၅	ချိုကပင်	ဟူးတီက	
၆	ချိုကပင်	ပင်လှိုင်	
၇	ချိုကပင်	ဒေါ်ခင်အိ	
၈	ချိုကပင်	ဒေါ်ကုန်းသူ	
၉			
၁၀			
၁၁			
၁၂			
၁၃			
၁၄			
၁၅			
၁၆			
၁၇			
၁၈			
၁၉			
၂၀			



လူထုပူးပေါင်းပါဝင်သောလူမှုဆန်းစစ်ခြင်းနှင့်အကဲဖြတ်ခြင်း လုပ်ငန်းစဉ် (PSA/PRA) အကျဉ်းချုပ်ဇယား

စဉ်	အကြောင်းအရာ	ရက်စွဲ	ဦးတည်အုပ်စု	တက်ရောက်သူ			အဓိကဆွေးနွေးချက်များ
				ကျား	မ	ပေါင်း	
၁	လူမှုရေးအရင်းအမြစ်ပြ မြေပုံ (social Map/ Resource Map)	၂.၂. ၂၀၁၇	ရပ်မီးရပ်ဖ ကော်မတီဝင်များ	၇	၅	၁၂	အိမ်အမျိုးအစားများအခြေခံ အဆောက်အဦးများလမ်းပန်း ဆက်သွယ်ရေးအခြေအနေ၊ လယ်ယာမြေမြစ်ချောင်း၊ ရေတွင်းရေတန်သစ်တောများ
၂	ဥစ္စာစနစ်ကြွယ်ဝမှု အဆင့်သတ်မှတ်ချက် (Wealth Ranking)	၂.၂. ၂၀၁၇	ချင်းသား၊ အလယ်အလတ်၊ ခွင်းပါးအုပ်စု	၈	၁၄	၂၂	ကျေးရွာလူမှုစီးပွားအုပ်စုများ၊ ခွဲခြားသတ်မှတ်နိုင်ရေးအတွက် အခြေခံနှုန်းများသတ်မှတ်ခြင်း၊ ကျေးရွာသားမျိုးနှင့်အများသ ဘောတုခွဲခြားသတ်မှတ်ခြင်း
၃	ပိုင်ဆိုင်မှုသုံးသပ်ခြင်း	၂.၂. ၂၀၁၇	ကော်မတီဝင်၊ အမျိုးသမီး၊ အမျိုးသားများ	၅	၁၄	၁၉	အမျိုးသမီးနှင့် အမျိုးသားများ ပိုင်ဆိုင်ပြီး ထိန်းချုပ်ထားသည့် ပိုင်ဆိုင်မှု(သို့) အရင်းအမြစ် များကို သုံးသပ်ခြင်း
၄	ရာသီခွင်ပြကွဲဒီဇိုင်း Seasonal Calender	၂.၂. ၂၀၁၇	ကော်မတီဝင်၊ အမျိုးသမီး၊ အမျိုးသားများ	၆	၈	၁၄	ရာသီဥတု၊ စိုက်ပျိုးသီးနှံများ၊ လယ်ယာလုပ်ငန်းများ၊ ဝင်ငွေထွက်ငွေဖွေးမြူ ရေးလုပ်ငန်းများ
၅	ပင့်ကူအိမ်ကွန်ယက် (Spider Web)	၂.၂. ၂၀၁၇	အမျိုးသား၊ အမျိုးသမီးများ	၁၂	၂၂	၃၄	အမျိုးသား၊အမျိုးသမီးများ ဘဝတန်းတူအခွင့်အရေးရရှိမှုနှင့်မ ရရှိသည့်အကြောင်းအရင်းများ
၆	အဖွဲ့အစည်းချိတ်ဆက် ပုံ(Venn Diagram)	၂.၂. ၂၀၁၇	ကျေးရွာလူမှုဖွံ့ဖြိုးရေး အဖွဲ့အုပ်ချုပ်ရေး အဖွဲ့၊ကျေးရွာ ဝိထောက်အဖွဲ့	၈	၉	၁၇	ကျေးရွာတွင်ရှိအဖွဲ့အစည်းများ နှင့်ဖွံ့ဖြိုးရေးလုပ်ငန်းအတွက်ချိတ် ဆက်ဆောင်ရွက်လုပ်ကိုင်မှု

ကျေးရွာ၏ လူမှုရေးအရင်းအမြစ်ပြင်ပမြေပုံ ရေးဆွဲခြင်း

မြို့နယ် ..... မြိုင်ကော်..... ကျေးရွာအုပ်စု ..... မြို့နယ် ကျေးရွာ ပြည်ကားလမ်း..... ရက်စွဲ ...../...../.....

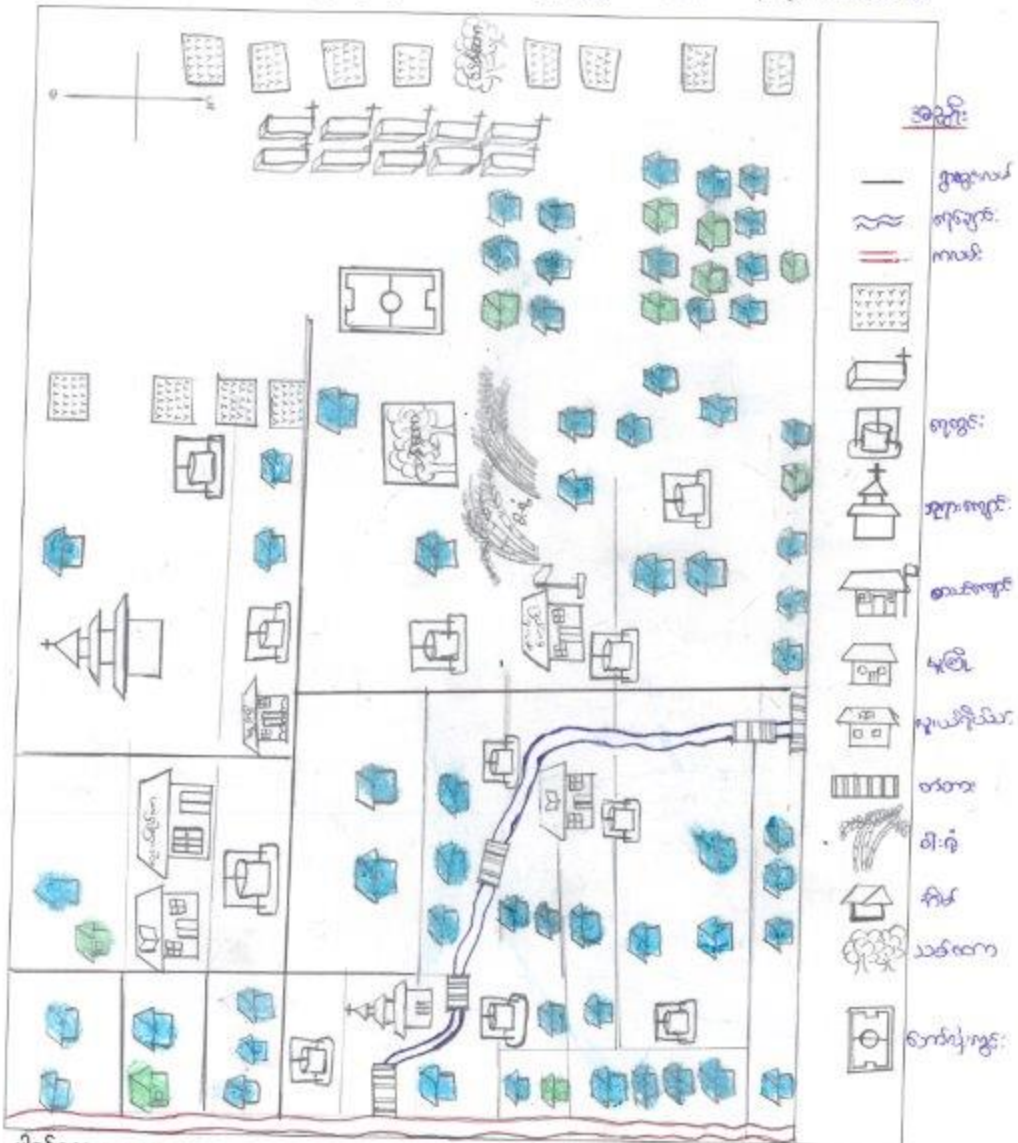

- အညွှန်း
- စတုဂံပုံ
  - ~ ရေအိုင်
  - == ကားလမ်း
  - ▨ မြေပုံ
  - ▭ ကျောင်း
  - ⌚ ဆရာ-ကျောင်း
  - ⌚ စာမေးပွဲ
  - ⌚ မုခ်
  - ⌚ မုခ်ပျိုပိမာ
  - ▨ ဝတ်စား
  - ~ မီးရုံ
  - ⌚ နိမ့်
  - ⌚ သစ်တော
  - ⌚ ကော်ပိုက်

ပိတ်ဆွေးနွေးသူ -  
 ကူး - ၇  
 ဝ - ၅

မှတ်တမ်းတင်သူ  
 အမည် ရှိတ်တင်(ဇာ)  
 ရာထူး မူဝတ်ဆင်၊ ဇွဲး၊ မြား



ဆွေးနွေးခြင်း ခွင့်အရေး

၁ လူမှုရေး ခွင့်အရေးသည် တော်ဝန်ပေးမှု ကိစ္စကလေးများ စားသောက်ပါသည်။

၂ အခြားအဖွဲ့အစည်းများမှ လူမှုရေး ခွင့်အရေးဖြစ်ပါသည်။

၃ လူမှုရေး ခွင့်အရေး မရှိမဖြစ်ပါ။

၄ လူမှုရေး ခွင့်အရေးသည် တော်ဝန်ပေးမှု စားသောက်များ ပါသည်။

၅ တော်ဝန်ပေးမှုများသည် သစ်သားတံတားများဖြစ်၍ ပျက်စီးနေပါသည်။

၆ တော်ဝန်ပေးမှုများသည် သစ်သားတံတားများ

- တော်ဝန်ပေးမှုများနှင့်အညီ ရရှိရန်

- လူမှုရေး ခွင့်အရေးတော်ဝန် ရရှိရန်

- တော်ဝန်ပေးမှုများနှင့်အညီ

ဥစ္စာနေအဆင့် ခွဲခြားမှု စံနမူနာပုံစံ

မြို့နယ် ..ရွှေငါးကန်..... ကျေးရွာအုပ်စု ..ခါးကယ်..... ကျေးရွာ ..ပုသိန်တန်းရွာ..... ရက်စွဲ ..၂၀၂၁.၀၂.၀၃

အမျိုးအစား	သတ်မှတ်ချက်/ညွှန်းကိန်းများ	အိမ်ထောင်စု အရေအတွက်	ရာခိုင်နှုန်း
ချမ်းသာ	တိုက်ပုံ၊ တိုက်ကြီး၊ ကား၊ ၂ထပ်လက်မိုက်၊ ပုဆိုးခေါင်း၊ ချီလကယ်၊ သုံးဘီး၊ TV၊ ဖုန်း၊ သစ်ကအထက် (၁၆၅) တစ်နှစ်စာစာ သိရှိ (၅၀-၇၀) ခြား	၃၀	၁၅%
အလယ်အလတ်	တိုက်ပုံ၊ ချီလကယ်၊ ခက်ဘီး၊ TV၊ ဖုန်း နှာ့စာရင်း၊ ခဲ ၂၀၀ တစ်နှစ်စာစာ သိရှိ (၁၅-၃၀) ခြား	၇၀	၃၅%
ဆင်းရဲ/နွမ်းပါး	ပျက်၊ ထူ၊ ခက်ဘီး၊ ချီလကယ်၊ ခက်ဘီး တစ်နှစ်စာစာ သိရှိ (၁၅-၂၀) ခြား	၁၀၂	၅၀%
စုစုပေါင်းအိမ်ထောင်စု		၂၀၂	၁၀၀%

ပါဝင်ဆွေးနွေးသူ

ကျား- ၈ ဦး  
မ- ၁၄ ဦး

မှတ်တမ်းတင်သူ

အမည် ကျော်တင်ဖြူ  
ရာထူး လူမှုစွန့်စားရေးဦးစီးဌာန



ရာသီခွင်ပြက္ခဒိန်

အကြောင်းအရာ	တန်ခူး	ကဆုန်	နယုန်	ဝါဆို	ဝါခေါင်	တော်သလင်း	သီတင်းကျွတ်	တန်ဆောင်မုန်း	နတ်တော်	ပြာသို	တပို့တွဲ	တပေါင်း
ရာသီဥတု	ပူပြင်း	ပူ	ပူ/စပြော	မိုးခို	မိုးရွာ	မိုး/ကစားသစ်	မိုး/၄	မိုး/လှိုင်း	ကေး	စာပို့	ကေး/စပြော	ပူ
စိုက်ပျိုးရေး	ကောက်ယာရှင်	မိုးခို	စေ့ထွက်	မိုး/စေ့	ခွက်	ပေါင်းရှင်	ဆေး/ပျိုး	ကောက်ယာခို	ရွှေ/သိမ်း	ကျေးဇာ		
ဝင်ငွေ/ထွက်ငွေ	ခို/ခို	ခို/ခို	မရှိ/ခို	မရှိ/ခို	မရှိ/ခို	မရှိ/ခို	မရှိ/ခို	ခို/ခို	ခို/ခို	ခို/ခို	ခို/ခို	မရှိ/ခို
ကျန်းမာရေး	သွေးတိုး	သွေးတိုး	ဝမ်းကျော	ဝမ်းကျော	နှုတ်ကျော	မျှား			နှုတ်ကျော	မျှား/သိုး		
ပွဲလမ်းသဘင်	သင်္ကြန်ပွဲ	ပွဲစားပွဲ		ဝါဆိုပွဲ	စာပွဲ	ကျွမ်းပွဲ	မိုးခိုပွဲ	ကတိ	သွေးပွဲ	ကယာပွဲ	ဝမ်းပွဲ	တပေါင်းပွဲ
သောက်သုံးရေ ရရှိမှု	ခို	ကျေးဇာ			ကျေးဇာ	ကျေးဇာ	ကျေးဇာ	ကျေးဇာ	ကျေးဇာ	ကျေးဇာ	ကျေးဇာ	
အစားအစာဖူလုံမှု	ဖူလုံ									ဖူလုံ		

ပါဝင်ဆွေးနွေးသူ  
ကျား- ၁၆ ဦး  
မ- ၈ ဦး

မှတ်တမ်းတင်သူ  
အမည် ဒေါ်တင်ဖြာ  
ရာထူး ညွှန်ကြားရေးမှူးချုပ်

- မတ် , ဒေဗြီ , မေ , ဇွန်လများတွင်မူ ဖြင်းအောက်သွေ့သောလများဖြစ်သည်။
- ဒေဗြီ , မေ , ဇွန်လများတွင် တောင်သာရှင်းမြို့၊ ဇီး၊ နို့၊ ထွန်ယက်ပြုပါသည်။
- ဇွန် , ဇူလိုင် , ဩဂုတ်လများတွင် မျိုးစေ့ချ နှိပ်ပျိုး ပါသည်။ တောင်တံခွဲများ မြက်ရှင်း နှိပ်ပျိုးပြုပါသည်။
- စက်တင်ဘာ , အောက်တိုဘာ , ဝိုင်းဘာလများတွင် ဂိုတ်ဒိမ်း၊ ရောင်းချပြုပါသည်။
- ဒီဇင်ဘာ , ဇန်နဝါရီ , ဖေဖော်ဝါရီလများတွင် အပျူအခါးများ ပြုစုပိတ်ပြုပါသည်။
- ဧပြီလတွင် မူဖြင်းသော အောက်၊ သွေးစိုင်း၊ ဝမ်းရောဂါများဖြစ်တတ်သည်။
- တန်ခူးတွင် သင်္ကြန်ပွဲ၊ ဝါဆို၊ ဝါဆိုသင်္ကြန်ကပ်၊ ဝါခေါင်ဆေးတပ်ပွဲ၊ ဆီထူးဗွတ်ပွဲ၊ ဝါဆိုပွဲ၊ ဒီဇင်ဘာလတွင်ခရီးဆက်ပွဲများကျင်းပပြုပါသည်။
- ဇန်နဝါရီလတွင် ကယားပြည်နယ်နေ့ကို စာဖူး၊ စီကား၊ နွားကျင်းပပြုစုပိတ်ပြုပါသည်။
- သောက်သုံးရေသည် မတ် , ဒေဗြီ , မေ , ဇွန် , ဇူလိုင်လများတွင် အဖျားရှားပါးပါသည်။

ကဏ္ဍ

ကဏ္ဍ+မ

မ

ကဏ္ဍ

ဆိပ်ကမ်းဆိုင်

ဇိတ္တု

ဆေးကုစို

ရွာပျော်

ရွှေဆိုင်

ကိုးကွယ်စက်

မြက်ရိတ်စက်

ကျွဲဆိုင်

ဆိုင်ကပ်

တပ်မတော်

အိမ်အိမ်စက်

စက်ဘီး

စက်ကွပ်

အိမ်အိမ်ဆိုင်

ပတ်ပတ်

စက်ကွပ်ဆိုင်

က - ၅၃

ပတ်ပတ်စက်ကွပ်

မ - ၃၃

အိမ်အိမ်စက်

ကျွဲဆိုင် - ကျွဲဆိုင်

<u>ကျား</u>	<u>ကျားမ</u>	<u>မ</u>
စောပု	ဆိုင်ကောင်	အသိဉာဏ်
ယောင်စိုက်	စိုက်ပျိုး	အမွေအနှစ်
လှိုင်လှိုင်	မြန်မာ့စိုက်	စားသောက်
ဆီဆီ	မိတ္ထီ/စွဲ	
ဆိုင်ကောင်	ကျွန်း	
ကား	တပ်စိုက်	
	စောပု	
	ယောင်	
	စက်	

လွှတ်တော်-၂၀၁၇  
 ကမ္ဘာ - ဒေါ်တင်  
 ကျား - ကျွန်ုပ်တို့-၂၀၁၇

က- ၅ ဦး  
 မ- ၁၄ ဦး

အရှင်: နတ်တို့: နတ်များပုံစံ ဆွေးနွေးချက်များ

၂၀၂-၂၀၂၇  
လွယ်ကူမှု

- ၁ ပယောဇျား: လေး: တိန်း: နတ်များမှာ ကား: ထောင်လာစို့၊ ကိုင်း: နှုတ်ခက်၊ ဆိုင်ကပ်၊ ခက်ဒီး၊ လယ်ရွှေ: ခက် တို့ ဖြစ်ပါသည်။
- ၂ ဝိန်း: ကလေး: တိန်း: နတ်များမှာ မိတ္ထူ၊ ရွှေဆိုင်၊ ကုန်ခုံဆိုင်၊ ကပ်နတ်ခက်၊ အာဇာမင်းဆိုင်၊ ဓားဆောက်ဆိုင် တို့ ဖြစ်ပါသည်။
- ၃ ပယောဇျား: ဓား: နှင့် ဝိန်း: ကလေး: တိန်း: နတ်များမှာ ဆံပင်ဆုတ်ဆိုင်၊ နားလှည်း: မြက်ကိုတ်ခက်၊ တပင်ကိစိုင်း၊ ကောင်ယာ၊ ကပ်ယာ၊ <sup>ပြန်ပို့</sup> ခက်ပစ္စည်း: နှင့် ပတ်သက်သော အာဇာနည် ပယောဇျား: ဓား: များသာ တိန်း: နတ်များဖြစ်ကြောင်း သိပါသည်။
- ၄ နတ်တို့: နတ်တို့: နှင့် နတ်တို့: နှင့် ဆွေးနွေးချက်များမှာ ဓားဆောက်ဆိုင် တို့တွင် ဝိန်း: ကလေး: များသာ ဖြစ်ကြောင်း တိန်း: နတ်များပုံစံ ပါသည်။



ပင့်ကူအိမ်သုံးသင်ခြင်းပြပုံ

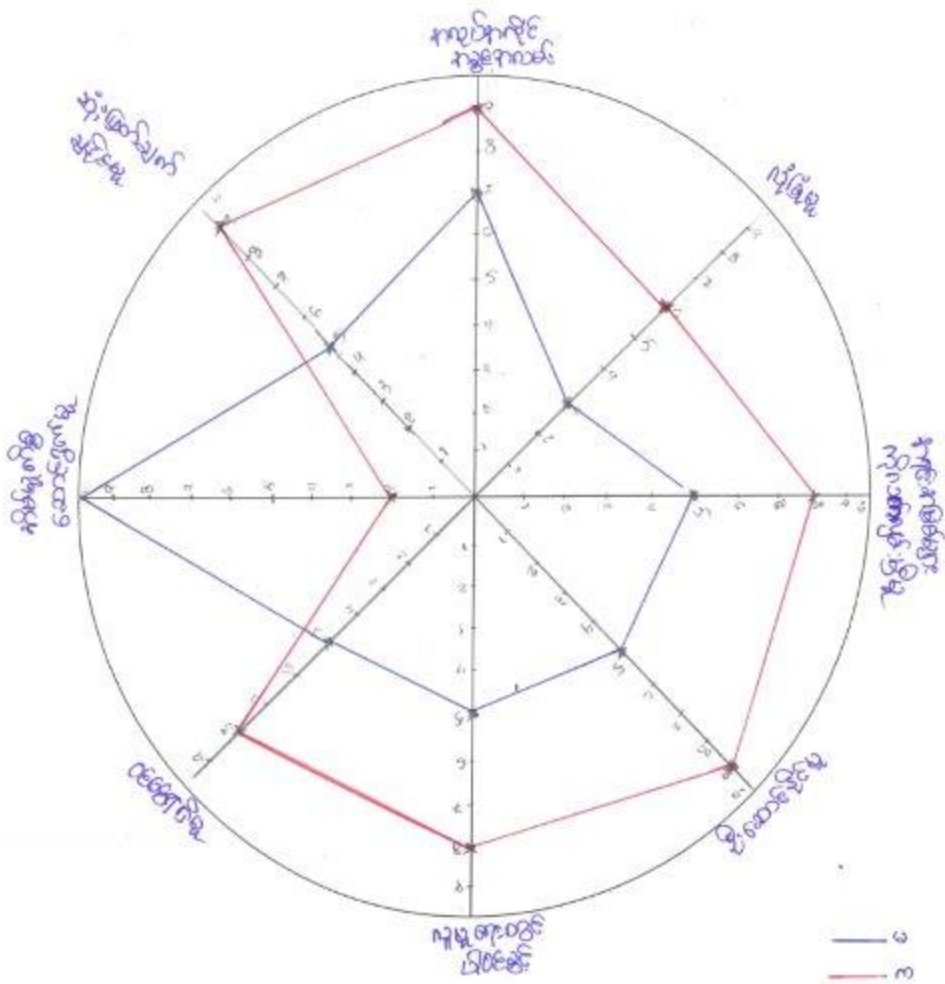

ပါဝင်ဆွေးနွေးသူ  
 ကျား- ၁၂ ဦး  
 မ- ၁၁ ဦး

မှတ်တမ်းတင်သူ  
 အမည် ရွှေတင်ဖြူ  
 ရာထူး ကျွဲစုသို့လှီးရေးဗျား

- ၁ စိမ်းစိုက်စွာဆောင်ရွက်မှုများတွင် အမျိုးသားများထက် အမျိုးသမီးများ သည် ပိုမို ဆောင်ရွက်ရပါသည်။
- ၂ အလုပ်စာရင်းစာရွက်အရောင်းတွင် အမျိုးသမီးများထက် အမျိုးသားများက ပိုမိုလုပ်ကိုင် ဆောင်ရွက်ရပါသည်။
- ၃ နေရာ: ပါဝင်စွဲတွင်လည်း အမျိုးသမီးများထက် အမျိုးသားများက ပါဝင်လုပ်ဆောင် ရပါသည်။
- ၄ ဆုံးဖြတ်ချက်ချခွင့်မူကပိုင်တွင်လည်း အမျိုးသမီးများထက် အမျိုးသားများက ပို ဆောင် ဆုံးဖြတ်ချက်ချခွင့်မူ ရှိပါသည်။
- ၅ ဝင်ငွေရရှိမှုအပိုင်တွင်လည်း အမျိုးသမီးများထက် အမျိုးသားများက ဝင်ငွေရရှိမှုတွင် ပိုမိုသာမန် ရှိပါသည်။
- ၆ နိုင်ငံ့မူကပိုင်တွင်လည်း အမျိုးသမီးများထက် အမျိုးသားများက ပိုမိုလုပ်ကိုင်ပါသည်။
- ၇ နည်းနစ်များကို လက်မှတ်ထိုးမှု ကပိုင်တွင်လည်း အမျိုးသမီးများထက် အမျိုးသား များက လက်မှတ်ထိုးမှု ပိုမိုလုပ်ဆောင်ရွက်ရပါသည်။
- ၈ အမျိုးသမီးများသည် ကလေးဆိုး၊ ခင်တွင်းဇွန်ကိစ္စ များလုပ်နေရသော စောင့် ကျရှာ လုပ်ဆောင်ရတာ အားနည်းပါသည်။

ကျေးဇူးပြု၍ စိတ်ဆက်သွယ်ရေးကဏ္ဍမှ ဖွဲ့စည်းပေးပါ။

၂.၂.၂၀၁၇

ကျေးဇူးပြုပါ

အဖွဲ့ဝင်များ

- အယ်လ်ဗေးဗွား 
- အယ်ဂျီဗွား 
- ဂျယ်ဗွား 
- မယ်တင်အိတ်  
အိတ်ဗွား 
- ကရုဗွား 
- CA အိတ်ဗွား 

အဖွဲ့ဝင်များ

- UNDP ဗွား 
- NGO ဗွား 
- စိတ်ဆက်သွယ်ရေး  
ဗွား 
- အိတ်ဗွား၊ ကရုဗွား  
ဗွား 

အဖွဲ့အစည်းချိတ်ဆက်မှု ပြပုံ(ကျေးရွာအတွင်း/အပြင်)

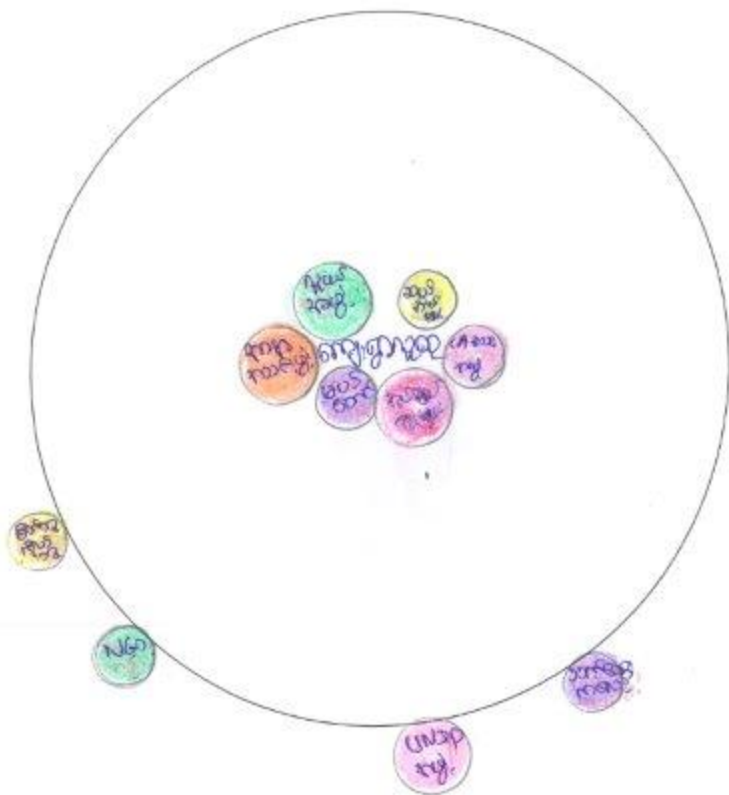

ပါဝင်ဆွေးနွေးသူ  
ကျား- ၀၂  
မ- ၀၂

မှတ်တမ်းတင်သူ  
အမည်- ရွှေတင်ဖြူ  
ရာထူး- လူထုဆင်းရဲရေးဦးစီးဌာန

ကျေးဇူးတင်ဆက်ပို့သည့်အဖွဲ့အစည်းများ

၂.၂.၂၀၁၇  
ဂျပန်တစ်နှစ်

- △ ဆက်လက်ကျေးဇူးတင်သည် ဂျပန်တိုးတက်ရေး ကူညီလုပ်ဆောင်ရေးသည်။
- △ ဆယ်စိတ်နှစ်သည် သာဓက၊ ဆောင်ရွက်ရေး၊ နာရေးသော်လည်းကောင်း၊ ကူညီလုပ်ဆောင်ရေးသည်။
- △ ဂျပန်အဖွဲ့သည် ဂျပန်အဖွဲ့အစည်းများ၏ အကူအညီပေးသည်။
- △ အာရှအထူးအဖွဲ့သည် နိမိတ်ဆောင်ရွက်ပေးသည့် မြန်မာအဖွဲ့များကောင်းမွန်စေရန် ကူညီပေးသည်။
- △ မဟာမိတ်အဖွဲ့အစည်းသည် နယ်စပ်ဒေသများကို လမ်းကောင်းပြုရာတွင် ကူညီပေးသည်။
- △ CA သည် နိမိတ်ဆောင်ရွက်ပေးသည့် ပညာရေးများကို ကောင်းမွန်စေရန် ကူညီပေးသည်။
- △ NGO အဖွဲ့သည် ဖွံ့ဖြိုးတိုးတက်ရေး အဖွဲ့များကို ကူညီပေးသည်။
- △ UNDP သည် ကျေးဇူးတင်ဆက်ပို့သည့် ပညာရေးများကို ကူညီပေးပါသည်။

ကျေးရွာစီ/ထောက်ကော်မတီဖွဲ့စည်းပုံဇယား

ကျေးရွာစီထောက်ကော်မတီဥက္ကဋ္ဌ  
 ၁။ ဦးကော်ထွန်း  
 ၂။ ဒေါ်ဒိုးမြ

ကျေးရွာစေတနာ့ဝန်ထမ်း  
 ၁။ ဦးဝေါလူ  
 ၂။ ဒေါ်အေးမော်မော်ဖြူ

စောင့်ကြည့်ကြီးကြပ်ရေး  
 ကော်မတီ  
 ၁။ ဦးအောင်မောင်(၁)  
 ၂။ ဒေါ်ခင်မာကေး

လည်ပတ်ထိန်းသိမ်းရေးကော်မတီ  
 ၁။ ဦးဗျာဒိ  
 ၂။ ဦးအောင်မောင်(၂)ဖောင်ကီ

ဝယ်ယူရေးကော်မတီ  
 ၁။ ဦးခါးဂျယ်  
 ၂။ ဒေါ်နန်းထက်နီယာ

ဝေဖန်အကြံပြုတိုင်ကြားချက်  
 ဖြေရှင်းရေးအဖွဲ့  
 ၁။ ဦးလှစွာ  
 ၂။ ဒေါ်ဒိုးမြ

ငွေစာရင်းကိုင်  
 ၁။ ဒေါ်မာဒါဂေးနာ

၃။ ဒေါ်အေးအေးဗွီ

၃။ ဒေါ်ခင်မာထူး

ပါဝင်ဆွေးနွေးသူ  
 ကျား- ၄၆ ဦး  
 မ - ၇၂ ဦး

မှတ်တမ်းတင်သူ  
 အမည် မှော်တင်မြ  
 ရာထူး ဂူထုလုပ်ငန်းရေးရာဦးဦး

ကျေးရွာအုပ်စုစီထောက်ကော်မတီဖွဲ့စည်းပုံဇယား

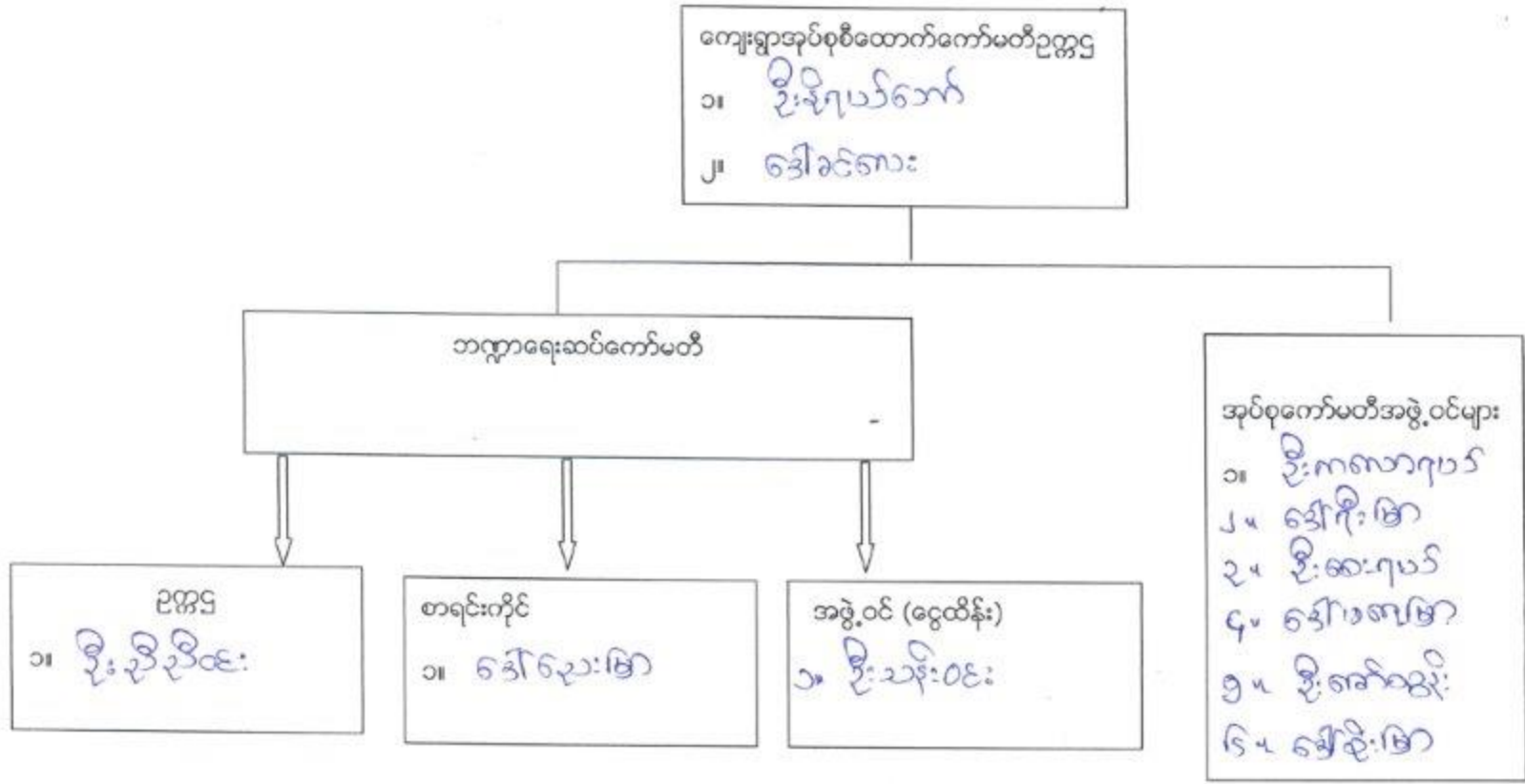

ပါဝင်ဆွေးနွေးသူ

ကျား- ၂၀    မ- ၂၃

မှတ်တမ်းတင်သူ

အမည် ဒေါ်တင်ဖြူ

ရာထူး ကူညီရေးအဖွဲ့မှူး

အုပ်စုကော်မတီအဖွဲ့ ဝင်များ

၇	ဦးဗျားရယ်
၈	ဒေါ်ပလျားမြာ
၉	ဦးဝါးရယ်
၁၀	ဒေါ်ကလေးမြာ



ပုံစံ - ၈ - ၁ ကျေးရွာအခြေခံအချက်အလက်များ (Form PC 1)

လမ်းညွှန်စဉ်	ကျေးရွာတစ်ရွာသို့ ပထမဆုံးပိတ်ဆက်ခရီး	သွားရောက်သောအခါ
လူထုစည်းရုံးရေးများသည် ကျေးရွာ မြေဒေသများအား ကျေးရွာအချက်အလက်များကို မေတ္တာရပ်ခံ၍ တောင်းခံရသည်။ ဤအချက်အလက်များကို ဝိမံကိန်း၊ မိတ်ဆက်အစည်းဝေးပတ်ဝင်ပီတောင်းခံရမည်။ ဝိမံကိန်းပိတ်ဆက်အစည်းဝေးတွင် လူထုစည်းရုံးရေးများသည် ဤအချက်အလက် များအား စစ်ဆေးပြီး မှန်ကန်အောင်ပြုလုပ်ရမည်။ ပြီးနောက်တွင် လူထုစည်းရုံးရေးများမှ သတင်းအချက်အလက်အသို့ Tablets မှ တဆင့် ပြည့်သွင်းရမည်။		
ကျေးရွာမြေဒေသ အမည်	ကျေးရွာမြေဒေသ၏ စုန်းနံပါတ်	လူထုစည်းရုံးရေးမှ၏ အမည်
၅၂၇၀၆	၀၉၄၂၀၀၇၇၀၃	မိုးတစ်ဇော်
ပြည်နယ်တိုင်းဒေသကြီးအစဉ်	မြို့နယ်	ကျေးရွာအုပ်စု
ကရင်	အိုင်ဂွေ	ကျွန်းကျွန်း

လူဦးရေ	အိမ်ထောင်စုအရေအတွက်	ကိုးကွယ်သည့်ဘာသာ	အိမ်ထောင်စုအရေအတွက်
လူဦးရေ (၁) <u>ကျား</u>	၀၄	ဘာသာ (၁) <u>ဗုဒ္ဓ</u>	၅၂
လူဦးရေ (၂) <u>မိန်းမ</u>	၇၈	ဘာသာ (၂) <u>အစ္စလာမ်</u>	၁၆၂
လူဦးရေ (၃) <u>အခြား</u>	၅၂	ဘာသာ (၃) -----	
လူဦးရေစုစု -----		ဘာသာစုစု -----	
အခြား	အရေအတွက်		
မသန်စွမ်းသူများ	၈		
သက်ကြီးရွယ်အိုများ (၆၅ နှစ် နှင့် အထက်)	၂၁		
စစ်ဘေးရှောင်			

	အမျိုးသား (အရေအတွက်)	အမျိုးသမီး (အရေအတွက်)
လူဦးရေ	၄၈၉	၅၀၄
လူဦးရေ (၁) <u>ကျား</u>	၁၉၅	၂၀၅
လူဦးရေ (၂) <u>မိန်းမ</u>	၁၅၄	၁၄၄
လူဦးရေ (၃) <u>အခြား</u>	၃၆	၁၀၆
အခြား	၄၄	၄၉
အိမ်ထောင်စုစု	၁၈၂	၃၂

(ခ) အခြေခံအထောက်အအုံ အသုံးအဆောင်များ

စာသင်ကျောင်း	အမှတ် ဖြစ်ပါ	ကျန်းမာရေး	အမှတ် ဖြစ်ပါ	ဘာသာရေး အထောက် အအုံများ	အမှတ် ဖြစ်ပါ
အထက်တန်းကျောင်း	<input type="checkbox"/>	စောရုံ	<input type="checkbox"/>	ဇေတီ	<input type="checkbox"/>
အလယ်တန်းကျောင်း	<input type="checkbox"/>	ကျန်းမာရေးဌာန	<input type="checkbox"/>	ဘုန်းကြီးကျောင်း	<input type="checkbox"/>
မူလတန်းကျောင်း	<input checked="" type="checkbox"/>	ကျန်းမာရေးဌာနခွဲ	<input type="checkbox"/>	ဟိန္ဒူဘုရားကျောင်း	<input type="checkbox"/>

မူကြိုကျောင်း	<input checked="" type="checkbox"/>	ဆေးပေးခန်း	<input type="checkbox"/>	ခရစ်ယာန်ကျောင်း	<input checked="" type="checkbox"/>
အခြား	<input type="checkbox"/>	အခြား	<input type="checkbox"/>	ဗလီ	<input type="checkbox"/>
				အခြား	<input type="checkbox"/>
မှတ်ချက်		မှတ်ချက်		မှတ်ချက်	

(ဂ) ကျွမ်းကျင်သူများမှတ်တမ်း (ကျေးရွာတွင်နေထိုင်သော သို့မဟုတ် တခြားရွာမှလာရောက်သော ကျွမ်းကျင်သူများ)

(၁) စာသင်ကျောင်း		(၂) ကျန်းမာရေး			(၃) လက်မှုညာစွင်			
	ရွာတွင်နေထိုင်သူ	အခြားရွာမှလာသူ		ရွာတွင်နေထိုင်သူ	အခြားရွာမှလာသူ		ရွာတွင်နေထိုင်သူ	အခြားရွာမှလာသူ
မူလတန်းပြဆရာ/မ	<input type="checkbox"/>	<input checked="" type="checkbox"/>	ဆရာဝန်	<input type="checkbox"/>	<input type="checkbox"/>	လက်သမား	<input checked="" type="checkbox"/>	<input type="checkbox"/>
အထက်တန်းပြဆရာ/မ	<input type="checkbox"/>	<input type="checkbox"/>	လက်ထောက်ကျန်းမာရေးမှူး	<input type="checkbox"/>	<input type="checkbox"/>	ပန်းရံ	<input checked="" type="checkbox"/>	<input type="checkbox"/>
အလယ်တန်းပြဆရာ/မ	<input type="checkbox"/>	<input type="checkbox"/>	အမျိုးသမီးကျန်းမာရေးဆရာမ	<input type="checkbox"/>	<input type="checkbox"/>	လျှပ်စစ်ကျွမ်းကျင်သမား	<input type="checkbox"/>	<input type="checkbox"/>
မူကြိုဆရာ/မ	<input type="checkbox"/>	<input type="checkbox"/>	သားရွားဆရာမ	<input type="checkbox"/>	<input type="checkbox"/>	ခရိုင်ကဲသွယ်သူ	<input type="checkbox"/>	<input type="checkbox"/>
အခြား	<input type="checkbox"/>	<input type="checkbox"/>	ပြည်သူ့ကျန်းမာရေးကု်သား	<input type="checkbox"/>	<input type="checkbox"/>	တက်မြင်ဆရာ	<input checked="" type="checkbox"/>	<input type="checkbox"/>
မှတ်ချက်			မှတ်ချက်			မှတ်ချက်		

(ဃ) ကျေးရွာသို့ ရောက်ရှိနိုင်သည့် လမ်းအခြေအနေ / ကျေးရွာတစ်ရွာသည် ၎င်း၏ ကျေးရွာအုပ်စုနှင့် ဆက်သွယ်ထားသော လမ်းအခြေအနေ (အောက်ဖိတ်ခိုက်ပိုင်မိ)

ကျောက်ကြမ်းလမ်း: ကတ္တရာလမ်း      ကွန်ကရစ်လမ်း: \_\_\_\_\_  
 ကျောက်စင်းလမ်း: မြေဘားလမ်း      လူသွားလမ်း: \_\_\_\_\_  
 မော်တော်ဆိုင်ကယ်လမ်း: \_\_\_\_\_  
 အခြား: \_\_\_\_\_

(င) ကျေးရွာဖွံ့ဖြိုးစီမံချက်

- (၁) လူထုတို့ပြုစီမံကိန်းမစတင်မီ ဤကျေးရွာတွင်ကျေးရွာဖွံ့ဖြိုးမှု စီမံချက်ရှိခဲ့ပါသလား? ရှိပါသည် / မရှိပါ / မသိပါ
- (၂) ရှိခဲ့ပါလျှင် ဤစီမံချက်ကို မည်သည့် ခုနှစ်တွင်ပြင်ဆင်ခဲ့ပါသနည်း? ၂၀၀၃ ခုနှစ်..... / မသိပါ
- (၃) ဤစီမံချက်ကို ဖြိုနှယ်မှအတည်ပြုခဲ့ပါသလား? ပြုခဲ့ပါသည် / မပြုခဲ့ပါ / မသိပါ

(ဆ) ခရီးအကွာအဝေး

- (၁) ဤကျေးရွာ၏တဟိုမှ ၎င်းကျေးရွာအုပ်စု၏တဟိုအထိ ခရီးမိုင်မည်မျှကွာဝေးသနည်း? မိုင် ၁၂ / မသိပါ
- (၂) ဤကျေးရွာမှ ၎င်းကျေးရွာအုပ်စု၏တဟိုအထိ သွားလာရာတွင်ကြာမြင့်သည့်အချိန်
- ခြောက်သွေ့ရာသီတွင်ကြာချိန်..... ၂၅ မိနစ် / မော်တော်ဆိုင်ကယ်/မြေလျင်/လာ/မော်တော်ဆိုင်/အခြား.....
- မိုးရာသီတွင်ကြာချိန်..... ၂၅ မိနစ် / မော်တော်ဆိုင်ကယ်/မြေလျင်/လာ/မော်တော်ဆိုင်/အခြား.....

(ဇ) မတ်ဝန်းကျင်ဆိုင်ရာ သဘာဝဘေးအန္တရာယ်

ဤကျေးရွာတွင် ခရီးကြီးခြင်းကဲ့သို့ သဘာဝဘေးအန္တရာယ်ကျရောက်စူးခြင်း ရှိပါသလား

မရှိပါ       ရှိပါသည်      ရှိလျှင်ဖော်ပြပါ.....

(ခ) ကျေးရွာတွင် ခွဲစဉ်းထားသော အဖွဲ့အစည်းများ  
လူထုတော်ကြီးမိန့်ခံကိန်းစာတိုင်ပီ ဤကျေးရွာတွင် ကျေးရွာခွဲကြီးရေးအတွက် အစိုးရ (သို့) ရွာသားများကိုယ်တိုင်(သို့) စီမံကိန်းတစ်ခုခုမှ  
ခွဲစဉ်းထားသည့် အဖွဲ့အစည်းများရှိပါသလား။

(၁) -----

(၂) -----

(ဂ) အထွေထွေအုပ်ချုပ်ရေး ဦးစီးဌာန (GAD) မှ မှတ်တမ်းတင်ထားခြင်း  
ဤကျေးရွာသည် အထွေထွေအုပ်ချုပ်ရေး ဦးစီးဌာန (GAD) မှ မှတ်တမ်းတင်ထားမှု ရှိပါသလား။  
 မရှိပါ  ရှိပါသည်

ကျေးရွာခေါင်းဆောင်

အမည် ဦးသန့်ဝင်း

လက်မှတ် ၀၄.၉ ၉.၉.၂၀၁၇

လူထုစည်းရုံးရေးမှူး

အမည် စန်တင်စာ

လက်မှတ် ၀၄.၉ ၉.၉.၂၀၁၇

ပုံစံ - ၈ - ၂ - စီမံကိန်းစက်ဝန်းအချိန်ဇယား (PC 2)

လမ်းညွှန်ချက်၊ သက်ဆိုင်ရာလူထုစည်းရုံးရေးမှူး/လက်ထောက်နည်းပညာမှူးများမှ စီမံကိန်းစက်ဝန်းအဆင့်တစ်ခုစီပြီးစီးတိုင်း ကျေးရွာနှင့် ကျေးရွာအုပ်စုအတွက် ဤပုံစံကို ခြည့်သွင်းရမည်။

စည်းရုံးရေးမှူး/ဝန်ထမ်း အမည် ဒေါ်တင်အေး

နေ့စွဲ ၂၀၂၀.၁၀.၁၇/၂၀၂၀.၁၀.၁၇ / ၂၀၂၀.၁၀.၁၇ စက်ဝန်းအားအမှတ်ခြစ်ပါ  စက်ဝန်း(၁)  စက်ဝန်း(၂)  စက်ဝန်း(၃)  
 စက်ဝန်း (၄)

ပြည်နယ်/တိုင်း ကယား မြို့နယ် ကျွဲငါးကော် ကျေးရွာအုပ်စု ဒွါကယ် ကျေးရွာ ကျွယ်တရွာကျေး

စီမံကိန်းဆောင်ရွက်မှုအဆင့်များ	နေ့စွဲ		အစည်းအဝေးတွင်တက်ရောက်သူအရေအတွက်			
	စတင်သည့်နေ့	ပြီးဆုံးသည့်နေ့	အမျိုးသားအရေအတွက်	အမျိုးသမီးအရေအတွက်	အိမ်ထောင်စုအရေအတွက်	လူမျိုးစုတက်ရောက်သူအရေအတွက် နှင့် လူမျိုးစုအမည်
၁။ ကျေးရွာစီမံကိန်း မိတ်ဆက်အစည်းအဝေး	၂.၂.၂၀၁၇	၂.၂.၂၀၁၇	၄၆	၇၁	၁၁၇	ကယား= ၄၁, ကယား= ၃၇, ဗမာ= ၃၉
၂။ ကျေးရွာဖွံ့ဖြိုးရေး စီမံချက်ရေးဆွဲခြင်းအစည်းအဝေး	၂.၂.၂၀၁၇	၂.၂.၂၀၁၇	၄၆	၇၁	၁၁၇	ဗမာ= ၁၂, ကရင်= ၂, ကရင်= ၇၃၆= ၂
၃။ ကျေးရွာအုပ်စု လုပ်ငန်းဆုံးဖြတ်ချက်ချသည့်အစည်းအဝေး	၉.၂.၂၀၁၇	၉.၂.၂၀၁၇	၂၀	၂၃	၄၃	၄၃
၄။ မြို့နယ်အဆင့် စီမံကိန်းရေးဆွဲရေး နှင့် အကောင်အထည်ဖော်ရေးကော်မတီ၏ စီမံကိန်း သုံးသပ်မှုအစည်းအဝေး			မလို	မလို	မလို	မလို
၅။ မြို့နယ် စီမံကိန်းရေးဆွဲရေး နှင့် အကောင်အထည်ဖော်ရေး ကော်မတီ၏ဆုံးဖြတ်မှုကို ရွာသို့ အသိပေးအကြောင်းကြားသည့် အစည်းအဝေး	၂၀၂၀.၀၄.၂၀၁၇	၂၀၂၀.၀၄.၂၀၁၇	၃၄	၂၈	၆၂	ဗမာ= ၂၅, ကယား= ၃၇, ကယား= ၁၀, ဗမာ= ၄, ကရင်= ၂, ကရင်= ၂, ဗမာ= ၁၂, ဗမာ= ၁၂, ကရင်= ၁
၆။ စီမံကိန်းလုပ်ငန်းစဉ်စီမံချက်ရေးဆွဲခြင်းအစည်းအဝေး	၂၀၂၀.၀၄.၂၀၁၇	၂၀၂၀.၀၄.၂၀၁၇	၃	၆	၉	ဗမာ= ၄, ကယား= ၃, ကယား= ၂
၆.၁။ စီမံကိန်းလုပ်ငန်း အကောင်အထည်ဖော်ရေးအစီအစဉ် ရေးဆွဲခြင်း	၂၀၂၀.၀၄.၂၀၁၇	၂၀၂၀.၀၄.၂၀၁၇	၃	၆	၉	ဗမာ= ၄, ကယား= ၃, ကယား= ၂
၆.၂။ ဝယ်ယူရေးအစီအစဉ် ရေးဆွဲခြင်း	၂၀၂၀.၀၄.၂၀၁၇	၂၀၂၀.၀၄.၂၀၁၇	၃	၆	၉	ဗမာ= ၄, ကယား= ၃, ကယား= ၂

၆.၃။ ဘဏ္ဍာရေးကုန်ကျမှု လျာထားအစီအစဉ် ရေးဆွဲခြင်း	၂၀၁၄-၂၀၁၇	၂၀၁၄-၂၀၁၇	၃	၆	၉	၁၆၈=၄, ၈၂၁=၃၇, ၈၂၃=၁၂
၆.၄။ ပြင်/ထိန်းအစီအစဉ် ရေးဆွဲခြင်း	၂၀၁၄-၂၀၁၇	၂၀၁၄-၂၀၁၇	၃	၆	၉	၁၆၈=၄, ၈၂၁=၃၇, ၈၂၃=၁၂
၇။ စီမံကိန်းလုပ်ငန်းခွဲ တိုးတက်မှု စောင့်ကြည့်အစည်းအဝေး						
၇.၁။ အစည်းအဝေး ပထမအကြိမ်						
၇.၂။ အစည်းအဝေး ဒုတိယအကြိမ်						
၇.၃။ အစည်းအဝေး တတိယအကြိမ်						
၈။ စီမံကိန်းလုပ်ငန်းခွဲ အပြီးသတ်စစ်ဆေးခြင်း အစည်းအဝေး						
၉။ လူထုစစ်ဆေးပွဲအစည်းအဝေး						

ပုံစံ - ၈ - ၃ ကျေးရွာပွဲ ဖြိုးရေး ဦးစားပေးအစီအစဉ် (Form PC 3)

လက်ညှိုးခတ် အဆင့်(၃) ကျေးရွာပွဲမှန်းချက်အစဉ်အစား ငြီးဆုံးသောအခါ ကျေးရွာစီမံကိန်း အထောက်အကူပြု ကော်မတီသည် လူထုစည်ရုံးရေးမှူးအကူအညီဖြင့် ဤပုံစံကိုပြည့်စုံအောင် ပြည့်သွင်းရမည်။

လူထုစည်ရုံးရေးမှူး/ဝန်ထမ်း အမည် **ဒေါ်ကင်ဇာ**

နေ့စွဲ **၂.၂.၂၀၁၇** စက်ဝန်းအား အမှတ်ခြစ်ပါ (✓) စက်ဝန်း(၀) □ စက်ဝန်း(၂) □ စက်ဝန်း(၃) □ စက်ဝန်း(၄)

ပြည်နယ်/တိုင်း ကနား **မြန်မာပြည်** ခရိုင် **ကျေးရွာအုပ်စု** **ရွှေကန်** **ကျေးရွာ** **လူထုစည်ရုံး**

က။ အစက်အခဲအတာအဆီများအားခွေးခွေးခြင်း - ယခုလက်ရှိအခြေအနေတွင် ဤကျေးရွာပွဲ ဖြိုးတိုးတက်ရေးအတွက် အဓိက အစက်အခဲအတာအဆီများသည် မည်သည့်များဖြစ်ပါသနည်း။ (အမျိုးသား/သမီး အနည်းဆုံးအစက်အခဲ ၅ ခုစီဖော်ပြပါ)

အမျိုးသား အဖွဲ့မှ တင်ပြသောအစက်အခဲအတာအဆီများ **အမျိုးသမီး အဖွဲ့မှတင်ပြသောအစက်အခဲအတာအဆီများ**

၀	မိသားစုဖွဲ့စည်းမှု အကူအညီခံရ	၀	အလုပ်အကိုင်အကူအညီခံရ
၂	စားနပ်ရိက္ခာအကူအညီခံရ	၂	မိသားစုဖွဲ့စည်းမှု အကူအညီခံရ
၃	ဆေးဝါးအကူအညီခံရ	၃	ကျေးရွာအုပ်စုအကူအညီခံရ
၄	အလုပ်အကိုင်အကူအညီခံရ	၄	ကျေးရွာအုပ်စုအကူအညီခံရ
၅	အလုပ်အကိုင်အကူအညီခံရ	၅	အလုပ်အကိုင်အကူအညီခံရ

ခ။ မွှေးနှင်းခြင်း - နောင်လာမည့် ( ၅ ) နှစ် အတွင်း ကျေးရွာပွဲ ဖြိုးရေး မွှေးနှင်းလှူဒါန်းချက်များအား တင်ပြပါ။

အမျိုးသားအဖွဲ့မှ တင်ပြသောမွှေးနှင်းချက်များ	အမျိုးသမီးအဖွဲ့မှ တင်ပြသောမွှေးနှင်းချက်များ
၀	၀
၂	၂
၃	၃
၄	၄
၅	၅

ဂ။ လူထုစီမံကိန်း၏ လာမည့် ( ၄ ) နှစ်အတွက် အကူအညီပေး ဦးစားပေး ဖြိုးတိုးတက်မှု လုပ်ငန်း အစီအစဉ်များအားဖော်ပြပါ။

အဆင့်	ကျေးရွာအတွက် ဦးစားပေး ဖြိုးတိုးတက်မှု လုပ်ငန်းစဉ်များ	အဆိုပြုသူ (အမျိုးသားများ/ အမျိုးသမီးများ/အမျိုးသား+ အမျိုးသမီး)	ခန့်မှန်းကုန်ကျ စရိတ်	အကျိုးခံစားခွင့်ရှိသူ ခန့်မှန်းခြေ အရေအတွက်
၀	အခြေခံအဆောက်အအုံ	ကျား	၂၅ သိန်း	၂၀၀ ဦး
၂	စားနပ်ရိက္ခာအကူအညီ	ကျား + မ	၅၀ သိန်း	၂၀၀ ဦး
၃	ကျေးရွာအုပ်စု	"	၃၀ သိန်း	၂၀၀ ဦး
၄	အလုပ်အကိုင်အကူအညီ	မ	၈၄ သိန်း	၂၀၀ ဦး
၅	အလုပ်အကိုင်အကူအညီ	မ	၈၄ သိန်း	၂၀၀ ဦး

၁၁။ လူထုစီမံကိန်းအဖွဲ့ လာမည့် ( ၄ ) နှစ်အတွက် အကျိုးပင်စေသာ ဦးစားပေး ဖွံ့ဖြိုးတိုးတက်မှု လုပ်ငန်း အစီအစဉ်များအားဖော်ပြပါ။

အဆင့်	ကျေးရွာအတွက် ဦးစားပေး ဖွံ့ဖြိုး တိုးတက်မှု လုပ်ငန်းစဉ်များ	အဆိုပြုသူ (အမျိုးသားများ/ အမျိုးသမီးများ/အမျိုးသား + အမျိုးသမီး)	အခန်းကဏ္ဍ
၁	အကျိုးအမြတ်စွန့်ကာလကိစ္စ	ကျား + မ	
၂	ကျေးရွာများ ထုတ်လွှာပေးရန်	ကျား + မ	
၃	အိမ်ရာကိစ္စ	မ	
၄			
၅			

ခေါင်းစောင်၊ ကျေးရွာစီမံကိန်းအထောက်အကူပြုဥက္ကဋ္ဌအဖွဲ့မှ အတည်ပြုသည်။

အမည် ဦးစောထွန်း လက်မှတ်  ခန့်.ရ ၂.၂.၂၀၁၇

က။ အောက်ဖော်ပြပါအတိုင်းအစည်းအရုံးများအားဆွေးနွေးခြင်း

အမျိုးသားအဖွဲ့မှ တင်ပြသောအခက်အခဲအတားအဆီးများ	အမျိုးသမီးများအဖွဲ့မှ တင်ပြသောအတားအဆီးများ
၁	၁
၂	၂
၃	၃
၄	၄
၅	၅

၁။ အားလျော်စွာ ကွင်းအတွင်းရှိ မိသားစုအဖွဲ့အစည်းများ ပါဝင်မှုမရှိ  
 ၂။ မိသားစုအဖွဲ့အစည်းများမှ အထောက်အကူပေးရန်  
 ၃။ အဖွဲ့အစည်းအတွင်းရှိ အဖွဲ့အစည်းများ ပါဝင်မှုမရှိ  
 ၄။ အဖွဲ့အစည်းအတွင်းရှိ အဖွဲ့အစည်းများ ပါဝင်မှုမရှိ  
 ၅။ အဖွဲ့အစည်းအတွင်းရှိ အဖွဲ့အစည်းများ ပါဝင်မှုမရှိ

ခ။ မျှော်မှန်းချက်

အမျိုးသားအဖွဲ့မှ တင်ပြသောမျှော်မှန်းချက်များ	အမျိုးသမီးအဖွဲ့မှ တင်ပြသောမျှော်မှန်းချက်များ
၁	၁
၂	၂
၃	၃
၄	၄
၅	၅

၁။ မိသားစုအဖွဲ့အစည်းများ ပါဝင်မှုမရှိ  
 ၂။ အဖွဲ့အစည်းအတွင်းရှိ အဖွဲ့အစည်းများ ပါဝင်မှုမရှိ  
 ၃။ အဖွဲ့အစည်းအတွင်းရှိ အဖွဲ့အစည်းများ ပါဝင်မှုမရှိ  
 ၄။ အဖွဲ့အစည်းအတွင်းရှိ အဖွဲ့အစည်းများ ပါဝင်မှုမရှိ  
 ၅။ အဖွဲ့အစည်းအတွင်းရှိ အဖွဲ့အစည်းများ ပါဝင်မှုမရှိ

ဂ။ လူထုမိမိတို့၏ လာမည့်(၄)နှစ်အတွက် အကျိုးပင်သော ဦးစားပေးဖွံ့ဖြိုးတိုးတက်မှုလုပ်ငန်း အစီအစဉ်များအား ဖော်ပြပါ။

အဆင့်	ကျေးရွာအတွက် ဦးစားပေးဖွံ့ဖြိုးတိုးတက်မှု လုပ်ငန်းစဉ်များ	အဆိုပြုသူ(အမျိုးသားများ၊ အမျိုးသမီးများ၊ အမျိုးသား+အမျိုးသမီး)	ခန့်မှန်းကုန်ကျစရိတ်	အကျိုးခံစားခွင့်ရှိ လူ ခန့်မှန်းခြေ အရေအတွက်
၁	အားလျော်စွာ ပါဝင်မှုမရှိ	မ	၂၅၀၀၀၀	၄၄၃
၂	အားလျော်စွာ			
၃				
၄				
၅				

ဃ။ လူထုမိမိတို့၏ လာမည့်(၄)နှစ်အတွက် အကျိုးပင်သော ဦးစားပေးဖွံ့ဖြိုးတိုးတက်မှုလုပ်ငန်း အစီအစဉ်များအား ဖော်ပြပါ။

အဆင့်	ကျေးရွာအတွက် ဦးစားပေးဖွံ့ဖြိုးတိုးတက်မှု လုပ်ငန်းစဉ်များ	အဆိုပြုသူ(အမျိုးသားများ၊ အမျိုးသမီးများ၊ အမျိုးသား+အမျိုးသမီး)	အခန်းကဏ္ဍ
၁	အားလျော်စွာ	မ	
၂	အားလျော်စွာ	မ	
၃			
၄			
၅			



ပုံစံ - ၈ - ၄ ကျေးရွာအုပ်စုစီမံကိန်းလုပ်ငန်းခွဲရွေးချယ်ခြင်းပုံစံ (Form PC 4)

လမ်းညွှန်ရွက်၊ စီမံကိန်းလုပ်ငန်းခွဲရွေးချယ်မှုအစည်းအဝေးပြီးနောက်တွင် ကျေးရွာအုပ်စုမှ CF/TFတို့၏ အကူအညီရယူ၍ ကျေးရွာစီထောက်ကော်မတီမှ လက်မှတ်ရေးထိုးပြီး အဆိုပါပုံစံအား ပြည့်စုံအောင်ဖြည့်သွင်းရမည်။ ဤပုံစံအား ပြည့်စုံစွာဖြည့်သွင်းပြီးပါက ကျေးရွာအုပ်စုဖွံ့ဖြိုးတိုးတက်ရေးစီမံချက်တွင် TPIC သို့ ပေးပို့ရန်အတွက် နောက်ဆက်တွဲအဖြစ် ထားရှိရမည်။ CF မှ ကျေးရွာတစ်ရွာချင်းစီ၏ စီမံကိန်းလုပ်ငန်းခွဲဆိုင်ရာ အချက်အလက်များကို MIS သို့ ထည့်သွင်းရမည်။ (ယခုနှစ်စီမံကိန်းလုပ်ငန်းခွဲ မလုပ်ကိုင်သော ကျေးရွာများ မပါဝင်ပါ။)

ကျေးရွာစည်းရုံးရေးမှူး/ဝန်ထမ်းအမည် - ဒေါ်ကင်ဖြာ

နေ့စွဲ - ၉.၂.၂၀၁၇ စက်ဝန်းအားအမှတ်ခြစ်ပေးပါ။ (✓)  ဇက်ဝန်း(၁)  ဝက်ဝန်း(၂)  ဝက်ဝန်း(၃)  ဝက်ဝန်း(၄)

ပြည်နယ်/တိုင်း - ကယား ငြိမ်းနယ် - ပျဉ်းမာန် ကျေးရွာအုပ်စု - ပျဉ်းမာန်

ကျေးရွာအမည်	ဆောင်ရွက်မည့် လုပ်ငန်းများ	အတိုင်းအတာ	ခန့်မှန်း တိုက်ရိုက် အကျိုးခံစားခွင့် ရှိသူများ	အဆိုပြုတင်ပြသူ	ခန့်မှန်းကုန်ကျစရိတ်			
					စီမံကိန်းမှ ထည့်ဝင်မှု	ကျေးရွာမှ ထည့်ဝင်မှု	အခြားထည့်ဝင်မှု (ဖော်ပြပါ) ထည့်ဝင်ငွေ   အမည်/အဖွဲ့	စုစုပေါင်း
ဒေါ်ဆော်ဘီး	ပျဉ်းမာန်မြို့နယ်တွင် ဖြစ်ပေါ်ခြင်း	၂၅/၂၃'		<input type="checkbox"/> ကျား <input type="checkbox"/> မ <input type="checkbox"/> ကျား+မ	၅၀ သိန်း			
ကွယ်တဲရကျွန်း	ကျေးရွာအုပ်စုတွင်	၂၀၁၈၀'		<input type="checkbox"/> ကျား <input type="checkbox"/> မ <input type="checkbox"/> ကျား+မ	၇၀ သိန်း			
ဒေါ်မုန့်ကလေး	ကျေးရွာအုပ်စုတွင် နောက်ခြံနှင့် ပိုက်ယွမ်တန်းခြံ	(၂၀၀၀)ဂရမ် နှင့် ၃၂၀ ပိုက်ဖြတ်		<input type="checkbox"/> ကျား <input type="checkbox"/> မ <input type="checkbox"/> ကျား+မ	၂၅ သိန်း			
ဒေါ်ကျား (ဟိုင်း + ကာတာ)	ရေစားစေ့	၃၃၀၀ စ		<input type="checkbox"/> ကျား <input type="checkbox"/> မ <input type="checkbox"/> ကျား+မ	၁၀၀ သိန်း			
ပေါက်ပီးဟ	ကျားခြံနှင့် ချိုးခြံ	၁၃၅၀'		<input type="checkbox"/> ကျား <input type="checkbox"/> မ <input type="checkbox"/> ကျား+မ	၆၀ သိန်း			

ရာထူး ကျေးရွာအုပ်စု စီ/ထောက်ကော်မတီ ညွှန်ကြားရေးမှူးချုပ် အမည် ဒေါ်ခင်မာမာ လက်မှတ် [Signature] ရက်စွဲ ၉.၂.၂၀၁၇

ပုံစံ - ၈ - ၄ ကျေးရွာအုပ်စုစီမံကိန်းလုပ်ငန်းခွဲရွေးချယ်ခြင်းပုံစံ (Form PC 4)

လမ်းညွှန်ရွက်၊ စီမံကိန်းလုပ်ငန်းခွဲရွေးချယ်မှုအစည်းအဝေးပြီးနောက်တွင် ကျေးရွာအုပ်စုမှ CF/TF တို့၏ အကူအညီရယူ၍ ကျေးရွာစီထောက်ကော်မတီမှ လက်မှတ်ရေးထိုးပြီး အဆိုပါပုံစံအား ပြည့်စုံအောင်ဖြည့်သွင်းရမည်။ ဤပုံစံအား ပြည့်စုံစွာဖြည့်သွင်းပြီးပါက ကျေးရွာအုပ်စုဖွံ့ဖြိုးတိုးတက်ရေးစီမံချက်တွင် TPIC သို့ ပေးပို့ရန်အတွက် နောက်ဆက်တွဲအဖြစ် ထားရှိရမည်။ CF မှ ကျေးရွာတစ်ရွာချင်းစီ၏ စီမံကိန်းလုပ်ငန်းခွဲဆိုင်ရာ အချက်အလက်များကို MIS သို့ ထည့်သွင်းရမည်။ (ယခုနှစ်စီမံကိန်းလုပ်ငန်းခွဲ မလုပ်ကိုင်သော ကျေးရွာများ မပါဝင်ပါ။)

ကျေးရွာစည်းရုံးရေးမှူး/ဝန်ထမ်းအမည် - ဒေါ်ခင်မာ

နေ့စွဲ - ၂၀၂၁.၀၅.၁၃ စက်ဝန်းအားအမှတ်ခြစ်ပေးပါ။ (✓) အစက်ဝန်း(၁) □ စက်ဝန်း(၂) □ စက်ဝန်း(၃) □ စက်ဝန်း(၄)

ပြည်နယ်/တိုင်း - မကွေး မြို့နယ် - ရွှေငြိမ် ကျေးရွာအုပ်စု

ကျေးရွာအမည်	ထောက်ခွက်မည် လုပ်ငန်းများ	အတိုင်းအတာ	ခန့်မှန်း တိုက်ရိုက် အကျိုးခံစားခွင့် ရှိသူများ	အဆိုပြုတင်ပြသူ	ခန့်မှန်းကုန်ကျစရိတ်			စုစုပေါင်း
					စီမံကိန်းမှ ထည့်ဝင်မှု	ကျေးရွာမှ ထည့်ဝင်မှု	အခြားထည့်ဝင်မှု (ဖော်ပြပါ) ထည့်ဝင်ငွေ   အမည်/အဖွဲ့	
<u>ပုကြဲခါရွာ</u>	<u>ရွာထွင်း ကျွေးမွေးရေး</u>	<u>၅၀၀'</u>		<input type="checkbox"/> ကျား <input type="checkbox"/> မ <input type="checkbox"/> ကျား+ မ	<u>၆၀ သိန်း</u>			
<u>ဒေါ်ခင်မာ</u>	<u>ကျေးရွာအုပ်စု</u>	<u>၃၀၀၀ ဖြင့်</u>	<u>(၁၀၀၀) ကိုယ်</u>	<input type="checkbox"/> ကျား <input type="checkbox"/> မ <input type="checkbox"/> ကျား+ မ	<u>၅၅ သိန်း</u>			
				<input type="checkbox"/> ကျား <input type="checkbox"/> မ <input type="checkbox"/> ကျား+ မ				
				<input type="checkbox"/> ကျား <input type="checkbox"/> မ <input type="checkbox"/> ကျား+ မ				
				<input type="checkbox"/> ကျား <input type="checkbox"/> မ <input type="checkbox"/> ကျား+ မ				

ရာထူး ကျေးရွာအုပ်စု စီ/ထောက်ကော်မတီ ဥက္ကဋ္ဌ အမည် ဒေါ်ခင်မာ လက်မှတ် [Signature] ရက်စွဲ ၂၀၂၁.၀၅.၁၃



ကဏ္ဍအလိုက်ဦးစားပေးဖွံ့ဖြိုးရေးလုပ်ငန်းစဉ်များ

နောက်ဆက်တွဲ(၄) ခြားနားသော အပိုင်းများအတွက် ဦးစားပေးဖွံ့ဖြိုးရေးလုပ်ငန်းစဉ်များအနှစ်ချုပ် မှုရင်းအား VPS ဇယား ထားရှိပါသည်။ အခြားဌာနဆိုင်ရာများနှင့် ညှိနှိုင်းရန်အတွက် မိတ္တူအား TPIC သို့ ပို့ရပါမည်။ MIS Data အဖြစ်သွင်းရန်မလိုအပ်ပါ။

	အဆင့်	လုပ်ငန်း	ဦးစားပေး	လ/နှစ်	ကျေးဇူးပြု တာဝန်ခံသူ(သို့) ဆိုင်ရာ	ပြင်ပမှ မည်သူထောက်ပံ့မလဲ
အခြေခံအထောက်အပံ့	၀	ကျွေးမွေးရေး လုပ်ငန်း	မ (၇) ကျား(၂)	၂၀၁၉		
	၂	စက်ကား၊ တျက်ဆောင်း ဖြုတ်ခြင်း	မ (၇) ကျား(၂)	၂၀၁၈		
	၃		မ ( ) ကျား( )			
	၄		မ ( ) ကျား( )			
	၅		မ ( ) ကျား( )			
အသက်မွေးဝမ်းကြောင်း/ စိုက်ပျိုးရေး	၀		မ ( ) ကျား( )			
	၂		မ ( ) ကျား( )			
	၃		မ ( ) ကျား( )			
	၄		မ ( ) ကျား( )			
	၅		မ ( ) ကျား( )			
ကျွန်ုပ်တို့နှင့် အာဟာရ	၀	စားနပ်ရိက္ခာ ယင်လုံခြုံရေး	မ (၇) ကျား( )			
	၂	ကျွေးမွေးရေး/ဖြုတ် ခြင်း/အခြား	မ ( ) ကျား(၂)	၂၀၁၇		
	၃		မ ( ) ကျား( )			
	၄		မ ( ) ကျား( )			
	၅		မ ( ) ကျား( )			

ကျွန်းပင်စားရင်း အတတ်စရ	၀		မ ( ) ကျား( )			
	၂		မ ( ) ကျား( )			
	၃		မ ( ) ကျား( )			
	၄		မ ( ) ကျား( )			
	၅		မ ( ) ကျား( )			
ပညာပေး	၀	စာပိုဒ်တိုက် ကျွန်းပင်စားရင်း	မ (၂) ကျား( )	၁၀၁၀		
	၂	မူကြမ်းစာပိုဒ် ကျွန်းပင်စားရင်း	မ (၂) ကျား( )			
	၃		မ ( ) ကျား( )			
	၄		မ ( ) ကျား( )			
	၅		မ ( ) ကျား( )			
အခြား	၀		မ ( ) ကျား( )			
	၂		မ ( ) ကျား( )			
	၃		မ ( ) ကျား( )			
	၄		မ ( ) ကျား( )			
	၅		မ ( ) ကျား( )			

ဦးစားပေးလုပ်ငန်း အကျဉ်းချုပ်ဇယား

စဉ်	လုပ်ငန်းအမည်	ဦးစားပေး အဆင့်	အစီပြုသူ (ကျား)	အစီပြုသူ (မ)	အစီပြုသူ (ကျား+မ)	မှတ်ချက်
၀၁	အသင်းလှည့်ပေးလုပ်ငန်း	၆		✓		
၂။	ကျောက်ကျောက်	၃			✓	
၃။	အစည်းအဝေးကျင်းပခြင်း	၄		✓		
၄။	ကျောက်ကျောက်	၁	✓			
၅။	ကျောက်ကျောက်	၅		✓		
၆။	ကျောက်ကျောက်	၂			✓	
၇။						
၈။						
၉။						
၁၀။						
၁၁။						
၁၂။						
၁၃။						

ပါဝင်ဆွေးနွေးသူ

ကျား - ၄၆

မ - ၇၂

မှတ်တမ်းတင်သူ

ရာထူး - ရန်ကင်းမြို့

အမည် - ဂုဏ်ထူးဆောင်အဖွဲ့

## လုပ်ငန်းဆောင်ရွက်မှုမှတ်တမ်းခါတ်ပုံများ



