

ပြည်ထောင်စုသမ္မတမြန်မာနိုင်ငံတော်အစိုးရ

စိုက်ပျိုးရေး၊ မွေးမြူရေးနှင့်ဆည်မြောင်းဝန်ကြီးဌာန

ကျေးလက်ဒေသဖွံ့ဖြိုးတိုးတက်ရေးဦးစီးဌာန

လွိုင်ကော်-ရှားတောမြို့နယ်



လူထုဗဟိုပြုစီမံကိန်း

National Community Driven Development Project



ကျေးရွာဖွံ့ဖြိုးရေးအစီအစဉ် (၂၀၁၆-၂၀၁၇)

Village Development Plan(VDP)

လွိုင်ကော်မြို့နယ်၊ ချိုကယ်ကျေးရွာအုပ်စု၊ ဒေါတချားကယားကျေးရွာ

အကြောင်းအရာ

စာမျက်နှာ

၁။ ဖြို့နှယ်ပြုခြင်း	၃
၂။ အုပ်စုခြင်း	၄
၃။ အုပ်စုတွင်ပါဝင်သော ကျေးရွာများစာရင်း	၅
၄။ ကျေးရွာသမိုင်းကြောင်း (ကျေးရွာအခြေခံအချက်အလက်များ)	၆
၅။ လူထုပူးပေါင်းပါဝင်သော လူမှုဆန္ဒစစ်ခြင်းနှင့်အက်ဗြတ်ခြင်းလုပ်ငန်းစဉ် (PSA/PRA) အကျဉ်းချုပ်စာအုပ်	၈
၆။ လူမှုရေး နှင့် အရင်းအမြစ်ပြုပြင်မှု	၉
၇။ လူမှုရေး နှင့် အရင်းအမြစ်ပြုပြင်မှုသုံးသပ်ချက်	၁၁
၈။ ဥစ္စာနေကြွယ်ဝမှုအဆင့် သတ်မှတ်ချက်ပြု	၁၁
၉။ ဥစ္စာနေကြွယ်ဝမှုအဆင့်သတ်မှတ်ချက်စာအုပ်သုံးသပ်ချက်	၁၂
၁၀။ ရာသီခွင်ပြုစာအုပ်	၁၃
၁၁။ ရာသီခွင်ပြုစာအုပ်သုံးသပ်ချက်	၁၄
၁၂။ အရင်းအမြစ် အသုံးပြုမှုနှင့်ထိန်းချုပ်မှု	၁၅
၁၃။ အရင်းအမြစ် အသုံးပြုမှုနှင့်ထိန်းချုပ်မှု သုံးသပ်ချက်	၁၇
၁၄။ ပင်ကုအိမ်ပြု (ကုဂါမ)	၁၈
၁၅။ ပင်ကုအိမ်သုံးသပ်ချက် (ကုဂါမ)	၁၉
၁၆။ အဖွဲ့ အစည်းချိတ်ဆက်မှုပြု	၂၀
၁၇။ အဖွဲ့ အစည်းချိတ်ဆက်မှုပြုသုံးသပ်ချက်	၂၀
၁၈။ ကော်မတီဝင်များစာရင်း	၂၂
၁၉။ ကျေးရွာအချက်အလက်များ (ပုံစံ-၁)	၂၄
၂၀။ စီမံကိန်းအချိန်စာအုပ် (ပုံစံ-၂)	၂၇
၂၁။ ကျေးရွာဖွံ့ဖြိုးရေးဦးစားပေးအစီအစဉ် (ပုံစံ-၃)	၂၉
၂၂။ ကျေးရွာအုပ်စုစီမံကိန်းလုပ်ငန်းခွဲရေးချယ်ခြင်း (ပုံစံ-၄)	၃၂
၂၃။ အစည်းအဝေးမှတ်တမ်းများ	၃၄
၂၄။ ကဏ္ဍအလိုက်ဦးစားပေးဖွံ့ဖြိုးရေးလုပ်ငန်းစဉ်များ	၃၅
၂၅။ ဦးစားပေးလုပ်ငန်းများရေးချယ်ခြင်းစာအုပ်	၃၇
၂၆။ ကျေးရွာဖွံ့ဖြိုးရေးအစီအစဉ်ဆောင်ရွက်မှုမှတ်တမ်းစာအုပ်များ	၃၈

ကျေးရွာအုပ်စုမြေပုံ



ကျေးရွာအုပ်စုတွင် ပါဝင်သော ကျေးရွာများစာရင်း

စဉ်	ကျေးရွာအုပ်စုအမည်	ကျေးရွာအမည်	မှတ်ချက်
၁။	ချိုကယ်	ဒေါ်လွင်မား	
၂။	ချိုကယ်	ဒေါ်စုဖြား (ကယား)	
၃။	ချိုကယ်	ဒေါ်စုဖြား (ပဒုခိုက်)	
၄။	ချိုကယ်	ပကျဲခံမြ	
၅။	ချိုကယ်	လွယ်စာ မျှကျွန်း	
၆။	ချိုကယ်	ဇာတီဇာ	
၇။	ချိုကယ်	ဒေါ်စော်ဘွား	
၈။	ချိုကယ်	ဒေါ်ကစိန်မြ	
၉။			
၁၀။			
၁၁။			
၁၂။			
၁၃။			
၁၄။			
၁၅။			
၁၆။			
၁၇။			
၁၈။			
၁၉။			
၂၀။			

လူထုပူးပေါင်းပါဝင်သောလူမှုဆန်းစစ်ခြင်းနှင့်အကဲဖြတ်ခြင်း လုပ်ငန်းစဉ် (PSA/PRA) အကျဉ်းချုပ်ဖယား

စဉ်	အကြောင်းအရာ	မှတ်စွဲ	ဦးတည်အုပ်စု	တက်ရောက်သူ			အဓိကဆွေးနွေးချက်များ
				ကျား	မ	ပေါင်း	
၁	လူမှုရေးအရင်းအမြစ်ပြ မြေပုံ (social Map/ Resource Map)	၂၆.၁ ၂၀၁၇	ရပ်မိရပ်ခ ကော်မတီဝင်များ	၁၅	၁၃	၂၅	အိမ်အမျိုးအစားများအခြေခံ အဆောက်အဦများ၊လမ်းပန်း ဆက်သွယ်ရေးအခြေအနေ၊ လယ်ယာမြေမြစ်ချောင်း၊ ရေတွင်း၊ရေကန်သစ်တောများ
၂	ဥစ္စာနေကြွယ်ဝမှု အဆင့်သတ်မှတ်ချက် (Wealth Ranking)	၂၆.၁ ၂၀၁၇	ချမ်းသာ၊ အလယ်အလတ်၊ နွမ်းပါးအုပ်စု	၅	၃၀	၃၅	ကျေးရွာလူမှုဦးပွားအုပ်စုများ၊ ခွဲခြားသတ်မှတ်နိုင်ရေးအတွက် အခြေခံစံနှုန်းများသတ်မှတ်ခြင်း၊ ကျေးရွာသားများနှင့်အများသဘောတူခွဲခြားသတ်မှတ်ခြင်း
၃	ပိုင်ဆိုင်မှုသုံးသပ်ခြင်း	၂၆.၁ ၂၀၁၇	ကော်မတီဝင်၊ အမျိုးသမီး၊ အမျိုးသားများ	၃၇	၅၉	၉၆	အမျိုးသမီးနှင့် အမျိုးသားများ ပိုင်ဆိုင်ပြီး ထိန်းချုပ်ထားသည့် ပိုင်ဆိုင်မှု(သို့) အရင်းအမြစ် များကို သုံးသပ်ခြင်း
၄	ရာသီခွင်ပြကွဲဒီဇိုင်း Seasonal Calender	၂၆.၁ ၂၀၁၇	ကော်မတီဝင်၊ အမျိုးသမီး၊ အမျိုးသားများ	၁၀	၆	၁၆	ရာသီဥတု၊စိုက်ပျိုးသီးနှံများ၊ လယ်ယာလုပ်ငန်းများ၊ ဝင်ငွေထွက်ငွေပေးမြူ ရေးလုပ်ငန်းများ
၅	ပင်ကွဲအိမ်ကွဲနံ့ယက် (Spider Web)	၂၆.၁ ၂၀၁၇	အမျိုးသား၊ အမျိုးသမီးများ	၃၇	၅၉	၉၆	အမျိုးသား၊အမျိုးသမီးများ ဘဝတန်းတူအခွင့်အရေးရရှိမှုနှင့်မ ရရှိသည့်အကြောင်းအရင်းများ
၆	အဖွဲ့အစည်းချိတ်ဆက် ပုံ(Venn Diagram)	၂၆.၁ ၂၀၁၇	ကျေးရွာလူမှုဖွံ့ဖြိုးရေး အဖွဲ့အုပ်ချုပ်ရေး အဖွဲ့၊ကျေးရွာ ဦးထောက်အဖွဲ့	၁၀	၁၀	၂၀	ကျေးရွာတွင်ရှိအဖွဲ့အစည်းများ နှင့်ဖွံ့ဖြိုးရေးလုပ်ငန်းအတွက်ချိတ် ဆက်ဆောင်ရွက်လုပ်ကိုင်မှု

- ၂ ခေါ်များ (mva) ရေးရာသည် စာပိုဒ်ဖြင့် ဖြေရှင်း ကို စစ်က လုပ်နိုင်စား သောက် ပါသည်။
- ၂ ပုံကမျိုးမျိုးကိုလည်း တစ်နိုင်တစ်ပိုင် ချိတ်ပျိုးပါသည်။
- ၂ ရှာကလေး နှင့် ခေါ်များ (ပုဂံ) ဆက်လမ်းသည် ကျောက်ပွဲကလေး ဖြစ်ပြီး ရှာကလေး လမ်းများသည် ဖြေသားလမ်းများ ဖြစ်ပါသည်။
- ၂ ရှေ့ရှိ အိမ်များတွင် ခပ်ခပ်တူတူ ခေါ်များ (ပုဂံ) နှင့် တွေ့ရှိချိန်သည် မြို့ ကျယ်ကျယ် ဖြစ်ပေပါသည်။
- ၂ ရှေ့ဆုံးလက်မ မရှိပါ။ အိမ်များ ရေကျနေသလိုပင် မြေပါ။ အိမ်များ ထိမှား ဆက်ပါသည်။
- ၂ တစ်ရွာလုံး မုဒွာကသာ ကိုးကွယ်ပါသည်။

ကိုးကားရန် ချိတ်ပျိုးများ

- ၂ ကလေးကလေး နာမည်ကလေး ရရှိရန်
- ၂ ချိတ်ပျိုး ရေးလည်း ပညာရှိရန်
- ၂ ရေးရေး များ ရရှိရန်
- ၂ ရှေ့ဆုံးလက်မ ရရှိရန်

ဥစ္စာအဆင့် ခွဲခြားမှု စံနမူနာပုံစံ

မြို့နယ်

ကျေးရွာအုပ်စု

ကျေးရွာ

ရက်စွဲ

အမျိုးအစား	သတ်မှတ်ချက်/ညွှန်းကိန်းများ	အိမ်ထောင်စု အရေအတွက်	ရာခိုင်နှုန်း
ချမ်းသာ	မြေဧက (၆)ဧက ၊ တိုက် (၂)ထပ် ၊ စတင်အကျိုး နှီးပျဉ်း ၊ တွန်ခက် ယာ ၊ TV ၊ သိုက်ထည် ၊ ဝါးကြိုး ဆီးခြုံစုံစက် ၊ စေ့စောင်း ၊ အလယ်တန်းဆောက်လုပ် စားနပ်ရိက္ခာ ၊ ကြက်ပျဉ်း (၂)ကောင်	၅ အိမ်	၅ %
အလယ်အလတ်	ပျဉ်ဆေးကိတ် ၊ မြေ (၄)ဧက ၊ ဝါးကြိုး ၊ နှီးပျဉ်း ၊ TV ၊ ကြက် ၁၀ကောင် ၊ မြေဧက	၄၉ အိမ်	၄၉ %
ဆင်းရဲ/နွမ်းပါး	ဝါးထုပ်အိမ် ၊ ကောင်သားလုပ်ကိုင်စားသောက်ခြင်း ၊ အက်ကြီးလှုပ်ရှား ၊ ယာအိမ်ရှိကပ်နေ့လုပ်ကိုင်စား ၊ စင်စင်နည်း ၊ ပညာရေး မပံ့ပိုး ၊ စားနပ်ရိက္ခာ ၊ ကြက်	၅၀ အိမ်	၄၅ %
စုစုပေါင်းအိမ်ထောင်စု		၁၀၄ အိမ်	၁၀၀ %

ပါဝင်ဆွေးနွေးသူ

ကျား- ၅ (ဦး)

မ- ၃၀ (ဦး)

မှတ်တမ်းတင်သူ

အမည် မရှိ ကပ်စာ

ရာထူး မှတ်တမ်းတင်သူ

ဒုက္ခ၏ ဣပင်ဝိပဿနာ သုံးသိန်း

၂၆.၁၀၂၀၇

ဒေါက်တာ(ကလေး)

- ၁ ကဆင် (၃) မျိုး ခွဲခြားထားပါသည်။
- ၁ သွန်သင်သောအခါတွင် မြေဧက (၆) ဧက ၊ စိုက် (၂) ထပ် ၊ ထော်ကားရှိ ၊
 စွားလှည်း ၊ ထွန်စက် ၄၀ ၊ TV ၊ ဆိုင်ကယ် ၊ ခါးကျို ၊ ခါးမြေလှေ့စက် ၊
 စောင့် ၊ ကလေးတို့ သိထောက်ပံ့ ရေးနိုင်ရေး ၊ ဇွန် ၊ ဝက် ရွေးမြေစား များ
 ဖြစ်ပြီး နိမိတ် (၅) နိမိတ်လွှာ ၇ ခု ဖြစ်ပြီး ၅% ဖြစ်ပါသည်။
- ၁ ကလေးကလေးကဆင်တွင် ဗျာထောင် နိမိတ် (၄) ဧက ၊ ခါးကျို ၊ စား
 လှည်း ၊ TV ၊ ဇွန် ၊ ဝက် ရွေးမြေစားပါသည်။
- ၁ နိမိတ် (၄၉) နိမိတ်လွှာ ၄၇% ဖြစ်ပါသည်။
- ၁ ခွဲခြားသောအခါ နိမိတ်များတွင် ဝါထွက်နိမိတ်များ ၊ ဇွန်များ ၊ နိမိတ် ၊ စောင့်ပေး
 လုပ်ငန်းကို လုပ်နိုင် စားသောက် ပါသည်။
- ၁ သက်ကြီးရွယ်အို ၊ ခါးကျို ၊ ခွဲခြား ၊ ကလေး လုပ်ငန်းစား ၊ ခွဲသော ဇွန်
 သက်ကြီး ဇွန် ၊ ဖြစ်ပါသည်။
- ၁ ဝန်ထောက် ၊ ခါးကျို ၊ ပညာရေး ၊ မိသားစု ဖွဲ့စည်းရေး ၊ ဖြစ်ပါသည်။

ရာသီခွင်ပြကွဲဒိန်

အကြောင်းအရာ	တန်ခူး ၄	ကဆုန် ၅	နယုန် ၆	ဝါဆို ၇	ဝါခေါင် ၈	တော်သ လင်း ၉	သီတင်း ကျွတ် ၁၀	တန်ဆောင် မုန်း ၁၁	နတ်တော် ၁၂	ပြာသို ၁	တပို့တွဲ ၂	တပေါင်း ၃
ရာသီဥတု	← ဖိုးကုန်ကျယ် →					← ကျဏ္ဍိး →					← ဖိုးကုန်ကျယ် →	
စိုက်ပျိုးရေး		← ကော်	(ဓပါး / ခြောင်း / ဝဲ)						← ဖြီးဆုံး			
ဝင်ငွေ/ထွက်ငွေ	↘ ၆	↘ ၆၆	↘ ၆၆၆	↘ ၆၆၆	↘ ၆	↘ ၆	↘ ၆	↘ ၆	↘ ၆၆	↘ ၆	↘ ၆၆	↘ ၆၆
ကျန်းမာရေး		← ဝမ်းလျက် / ဝမ်းအော့				← တုတ်ကွေး						
ပွဲလမ်းသဘင်	← တံခွန်တိုင်			← ဝါဆိုပွဲ			← ဒီးကုမု	← ဘီစင်းဇွတ်	← ကတိန်ပွဲ	← ကောလိန်ပွဲ		
သောက်သုံးရေ ရရှိမှု						← လှူအောက်မှုရှိ						
အစားအစာဖူလုံမှု						← ရလျမှုရှိ						

ပါဝင်ဆွေးနွေးသူ

မှတ်တမ်းတင်သူ

ကျား- ၁၀ ဦး

အမည် ခေါ်တင်ဇာ

မ- ၆ ဦး

ရာထူး ဂူထူစည်းလုံးရေးဦးစီးဌာန

အဖွဲ့အစည်းနှင့် ဆုံးမရေးရာ

- ၁။ ဝမ်း၊ ရောင်းကို အစားလုပ်ကိုင်ပါသည်။
- ၂။ အခြားဝင်ငွေလုပ်ငန်းများမှာ ပုံစံပုံ၊ ပုံပုံ၊ မြေပုံ နှင့် ဖြစ်ပုံ ဆိုက်ကြွယ်ပါသည်။
- ၃။ ချိတ်ကိုင်ပေး ဆွဲယာရာ ဆင်ပါသည်။
- ၄။ ယာယီလုပ်ငန်းမှ အပ အခြားဝင်ငွေ ရရှိမှု မရှိတော့ပါ။
- ၅။ လုပ်ငန်းလုပ်ငန်း ဖြင့် ပြန်လည်ကြေညာပါသည်။
- ၆။ ကျား၊ မ လုပ်အားခ တိုးလျှော့ပါသည်။
- ၇။ အမျိုးသမီးများ ဝမ်း အသက်မွေးဝမ်းကြောင်းများမှာ ကောက်ခိုက်၊ ကောက်ခိုက်၊ ပေါင်းလျက် ကိုက်ကြွယ်ပါသည်။
- ၈။ လုပ်ငန်း အားလပ်ချိန်များမှာ မက်လနှင့် အပြန်ဖြစ်ပါသည်။
- ၉။ ဘောက်သုံးရေ လုံတောက်မှု မရှိပါ။
- ၁၀။ ယာယီလုပ်ငန်း မှာ တစ်စက (စားသုံး) ပုံစံမှ ဝင်ငွေရှိပါသည်။
- ၁၁။ ယာယီလုပ်ငန်းမျိုးမျိုးတွင် ထွက်ငွေအများဆုံးဖြစ်ပါသည်။
- ၁၂။ မီးလုံတောက်မှု မရှိပါ။
- ၁၃။ ဝက်တစ်စက နှင့် တောက်တောက်လှည့် လည်လှည့်မှု များဖြစ်ပေါ်ပါသည်။
- ၁၄။ ကျိတ်ကို မှု ကြိုလအထိ အစားအစာလုံတောက်မှု မရှိပါ။

ကူး

မ

ကူး+မ

ခြံ

ဆေးပေးခို

ထေ့

လည်ပတ်

ဆောင်ကုံး

ငါးခုံစော

ကပ်ပစ္စည်း

ဆေးခန်းကွင်း

လှုပ်ရှားပုံစံ

ရေအောက်ကန်

သင်္ချိုင်း

စောအုပ်

အောင်ကျောင်း

ကျောက်စောင်

အိမ်ပေ

တံခွန်ခို

အိုးစိုကျောင်း

တံတား

အုပ်စုအဖွဲ့အစည်း

ကူး - ဒေါ်တင်

မ - လှိုင်လှိုင်

က - ၃၇

မ - ၃၆

ကျား

မ

ကျား + မ

ကလေးကွင်း
ကျောက်တောင်
တက်ပစ္စည်း
တောအုပ်

သျှင်မိကျောင်း

တံတား
ကုလားရိပ်သာ
ကျေးဇူးတင်
ဆေး
ဝါရုံတော
ခြံ
ယပ်ယာ
တောင်ကျောင်း
တံခွန်တိုင်
ဆေးအိမ်ပေးခန်း
အိမ်ကယ်
သင်္ချာ
တောင်တန်း

m - ၃၇
မ - ၅၉

ဗွတ်တန်းတင်သူ -
ကျည် - ဒေါ်တင်မြ
ကျား - မူဆလင်-ရဲ-ကျေး-ဇူး

ဆွေးနွေးခြင်း နှင့် ဆိုင်းခတ်ခြင်း

- ၁ ဆိုင်းကြီးကျား ကို နမူနာသမား များ သုံးစွဲကြပါသည်။
- ၁ ဆိုင်းမျှင်ပျံစွာတော နမူနာသား ကျား နမူနာသမား ပါ ဆိုင်းမျှင်ပါသည်။
- ၁ ကောလုံးကွတ်၊ ကျောက်တောင် နှင့် တောကုတ် များကို နမူနာသား များ သုံးစွဲပြီး နမူနာသား ကိုယ်တိုင် အ ဆိုင်းမျှင်ပါသည်။
- ၁ လယ်ယာ၊ မြေ၊ ဝါ၊ ကုတော၊ ရေကန်ကျော်၊ တံခွန်တိုင် နှင့် တံတား များကို နမူနာသား နှင့် နမူနာသမား များ သုံးစွဲပါသည်။
- ၁ ပြင်ပခြင်း နှင့် ဆိုးပြင်ချက် နှင့် ဆိုင်းမျှင်ပျံများကွတ် နမူနာသား များ ပြုလုပ်ပါသည်။

ပင့်ကူအိမ်သုံးသပ်ခြင်းပြပုံ

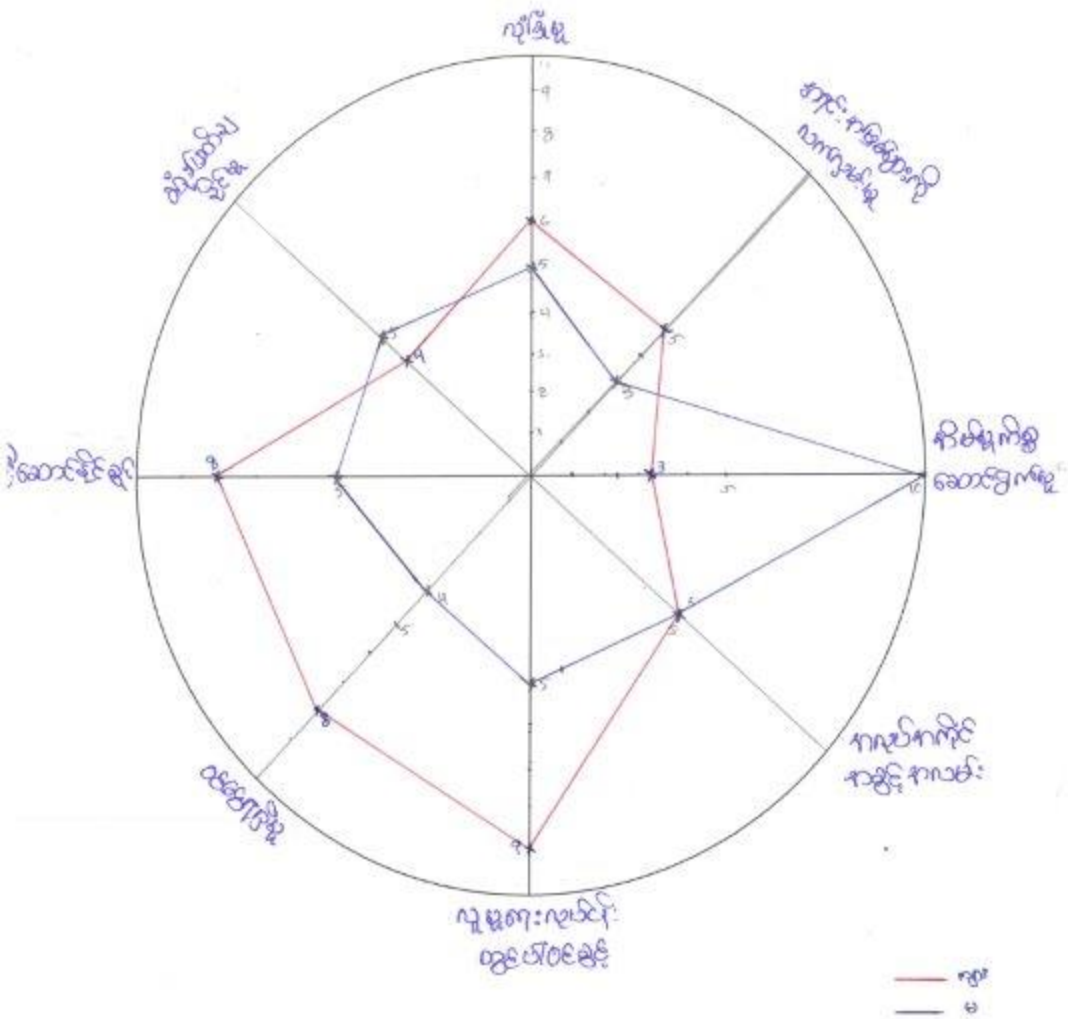

ပါဝင်ဆွေးနွေးသူ

ကျား- ၃၇ ဦး

မ- ၅၉ ဦး

မှတ်တမ်းတင်သူ

အမည် မရှိတင်အံ့

ရာထူး ကူညီဆောင်ရွက်ရေးဦးစီး

ပုဂံကုန်စစ်ဆုံးသတ်ခြင်း

ကျမ်းစာ: (မာသာ)

ဆွေးနွေး စဉ်-၅၆ ဆုံးစစ်ခြင်း

- ၁ အမျိုးသမီး၏ ဦးဆောင်ခွင့်နှင့် ဂုဏ်ထူးလုပ်ငန်းတွင်ပါဝင်ခွင့် ရှိပါသည်။
- ၁ ကမ္ဘာ့သားများ၏ ပါဝင်မှု ဆုံးဖြတ်ခွင့်သည် ကမ္ဘာ့ဆုံးဖြတ်မှု နည်းစနစ်ဖြင့် ကမ္ဘာ့သမီးများသည် နှိုးဆော်မှုဖြင့် စိတ်တွင်းပွားတွင်သာ ဂုဏ်ထူးဖြင့် ဖြစ်ရတတ်သည်။
- ၁ ကမ္ဘာ့သမီးများသည် ထိုစေ့စပ်သော ကမ္ဘာ့တွင် ရှိပြီး နှိပ်စက်ခံရသော အခြေအနေအထားများကို နှိုးဆော်မှုဖြင့် ပညာရေးအား နှိုးဆော်ခြင်းဖြင့် မတော်တရား ဂုဏ်ထူး ပါဝင်ခွင့် ဆုံးဖြတ်ခွင့် မရှိဘဲ ဖြစ်ရတတ်သည်။
- ၁ ကမ္ဘာ့သမီးများသည် လူ့အဖွဲ့များတွင် ကမ္ဘာ့သားထက် နည်းပါသည်။
- ၁ ကမ္ဘာ့သားနှင့် ကမ္ဘာ့သမီးများ၏ ကွဲပြားချက်များမှာ ကမ္ဘာ့သမီးများသည် ရှေးယခင်က မြင့်မားစွာ နှိုးဆော်မှုဖြင့် စိတ်ပိုမို တွင်လုပ်ရမည် ဆိုသော အခြေအနေအထား ဖြစ်ပါသည်။ နာမည်ရရှိမှုဖြင့် မတော်တရား မဆိုးရဲ၊ မလုပ်ရဲ ဖြစ်တော့ပါ။

ကျေးဇူးတင်ဆောင်ရွက်ရမည့်အဖွဲ့များ:

ကျေးဇူးတင်ဆောင်ရွက်ရမည့်အဖွဲ့များ:

- ညီမျှစွာ ရေးပေးခြင်း 
- ညီမျှစွာ 
- ညီမျှစွာ 
- ညီမျှစွာ ရေးပေးခြင်း 
- ညီမျှစွာ ရေးပေးခြင်း 
- ညီမျှစွာ ရေးပေးခြင်း 
- ညီမျှစွာ ရေးပေးခြင်း 

ကျေးဇူးတင်ဆောင်ရွက်ရမည့်အဖွဲ့များ:

- World version 
- Core version 
- ကျေးဇူးတင်ဆောင်ရွက်ခြင်း 
- ကျေးဇူးတင်ဆောင်ရွက်ခြင်း 
- UNDP 
- UNEP 
- UNEP 
- Y.K.B. 
- ကျေးဇူးတင်ဆောင်ရွက်ခြင်း 
- ကျေးဇူးတင်ဆောင်ရွက်ခြင်း 

က- ၁၀၀
ခ- ၁၀၀

ကျေးရွာစီ/ထောက်ကော်မတီဖွဲ့စည်းပုံဇယား

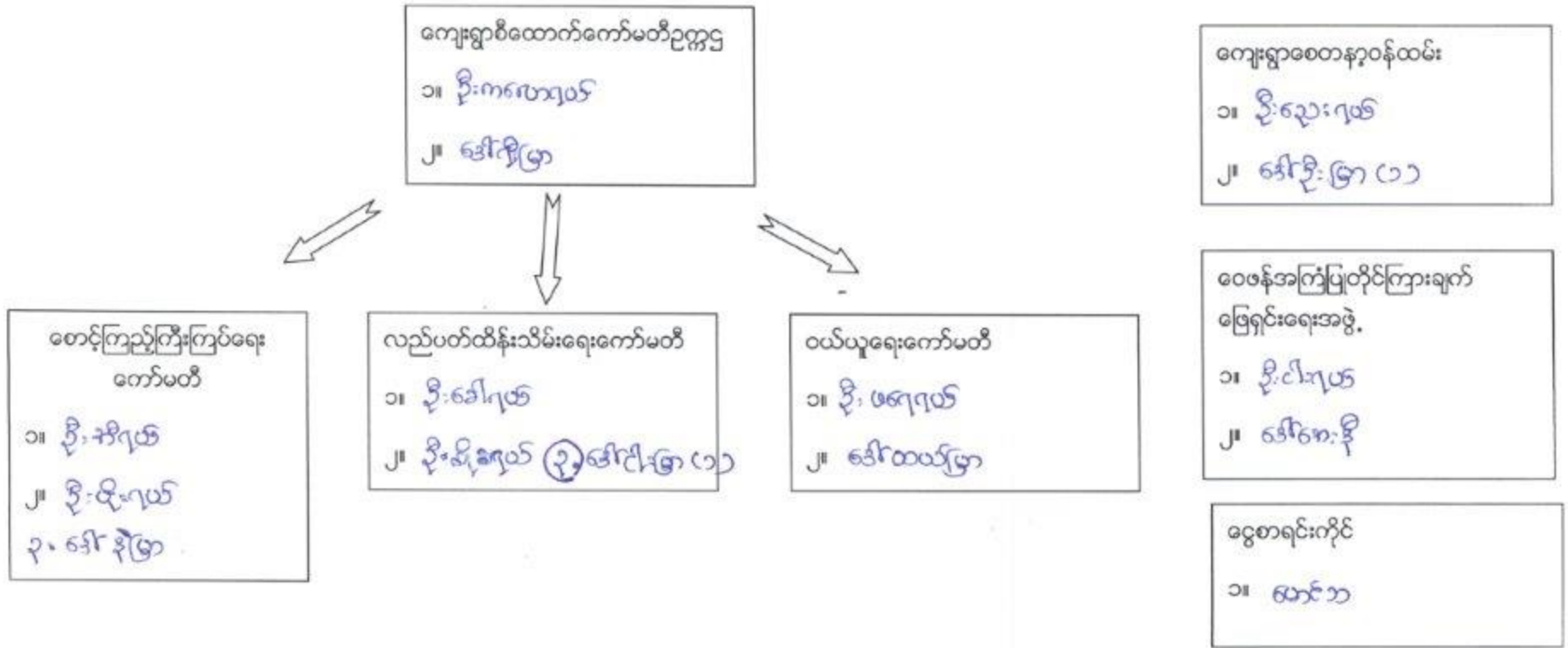

ပါဝင်ဆွေးနွေးသူ

ကျား- ၃၇

မ ၅၉

မှတ်တမ်းတင်သူ

အမည် ဒေါ်တင်ဖြူ

ရာထူး ဂျူနီယာ/ရုံးစာရေး

ကျေးရွာအုပ်စုစီထောက်ကော်မတီဖွဲ့စည်းပုံဇယား

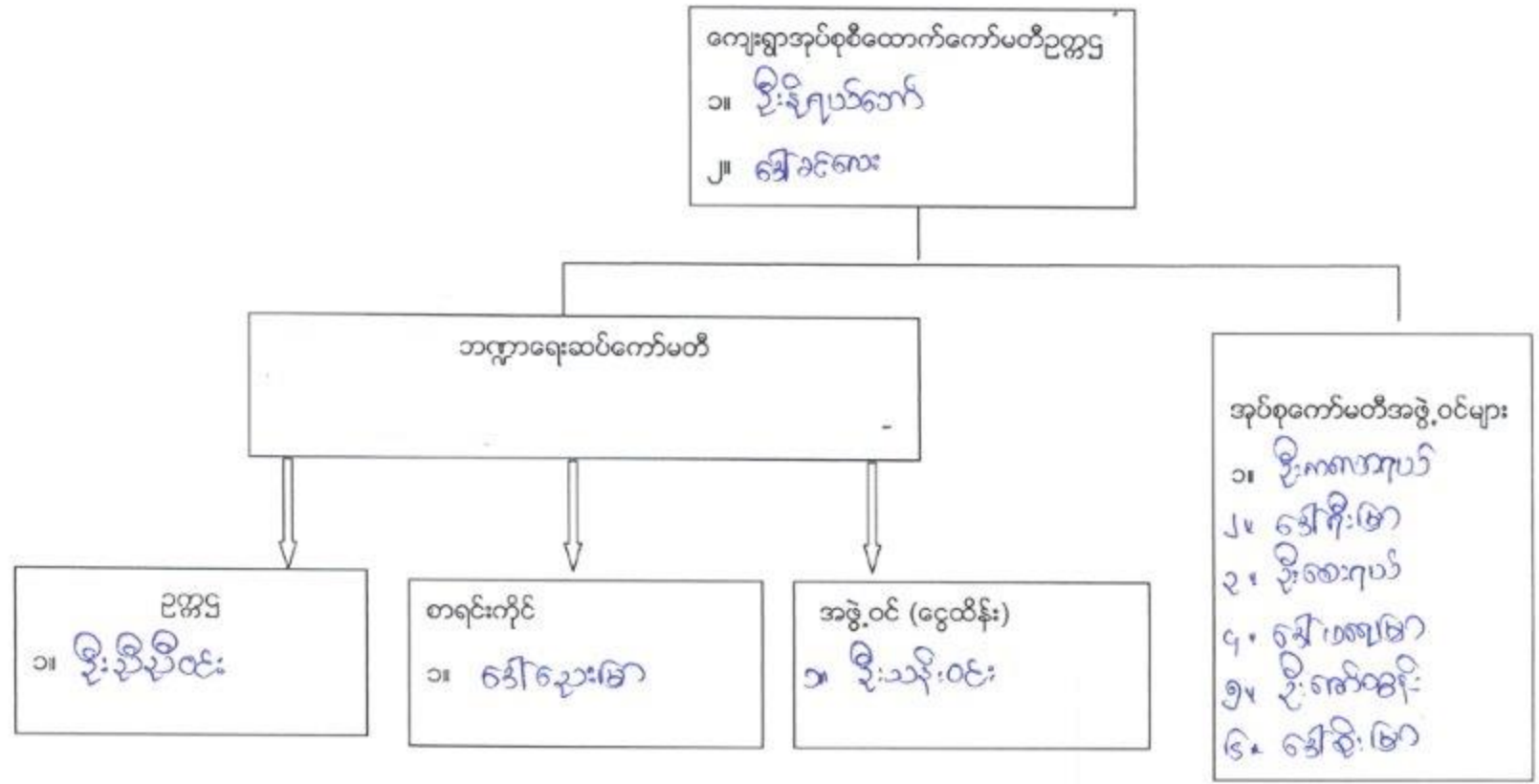

ပါဝင်ဆွေးနွေးသူ

ကျား- ၁၀ မ- ၂၃

မှတ်တမ်းတင်သူ

အမည် ဒေါ်တင်ဖြာ

ရာထူး လူမှုဝန်ထမ်းကွဲစားဗဟို

အုပ်စုကော်မတီအဖွဲ့ ဝင်များ

၇	ဦးဗျားရယ်
၈	ဒေါ်ပလ္လားမြာ
၉	ဦးဝါးရယ်
၁၀	ဒေါ်ကလေးမြာ

ပုံစံ - ၈ - ၁ ကျေးရွာအခြေခံအချက်အလက်များ (Form PC 1)

လယ်ဉာဏ်ရွက် ကျေးရွာတစ်ရွာသို့ ပထမဆုံးမိတ်ဆက်ခရီး သွားရောက်သောအခါ လူထုစည်းရုံးရေးမှူးသည် ကျေးရွာ ခေါင်းဆောင်များအား ကျေးရွာအချက်အလက်များကို မေတ္တာရပ်ခံ၍ တောင်းခံရသည်။ ဤအချက်အလက်များကို စီမံကိန်း၊ မိတ်ဆက်အစည်းဝေးပတ်ပတ်တိုင်စီတောင်းခံရမည်။ စီမံကိန်းမိတ်ဆက်အစည်းဝေးတွင် လူထုစည်းရုံးရေးမှူးသည် ဤအချက်အလက် များအား စစ်ဆေးပြီး မှန်ကန်အောင်ပြုလုပ်ရမည်။ ပြီးနောက်တွင် လူထုစည်းရုံးရေးမှူးမှ သတင်းအချက်အလက်ထံထံ၊ Tablets မှ တစ်ဆင့် ဖြည့်သွင်းရမည်။

ကျေးရွာခေါင်းဆောင် အမည် မိုးမြတ် ကျေးရွာခေါင်းဆောင်၏ ဖုန်းနံပါတ် ၀၉-၄၅၆၉၅၅၅၅၀ လူထုစည်းရုံးရေးမှူး၏ အမည် စံတီ

ပြည်နယ်တိုင်းအသင်းကြီး မိုးမြတ် ကျေးရွာအုပ်စု မိုးမြတ် ကျေးရွာ မြေတိတ် (ကျေးရွာ)

ကျေးရွာအခြေခံအချက်အလက်များ

လူမျိုးစု	အိမ်ထောင်စုအရေအတွက်	ကိုးကွယ်သည့်ဘာသာ	အိမ်ထောင်စုအရေအတွက်
လူမျိုးစု (၁) <u>ကျွန်း</u>	<u>၄၄</u>	ဘာသာ (၁) <u>ဗုဒ္ဓ</u>	<u>၇၀၄</u>
လူမျိုးစု (၂) <u>မိုးမြတ်</u>	<u>၃</u>	ဘာသာ (၂) -----	
လူမျိုးစု (၃) <u>မိုးမြတ်</u>	<u>၂</u>	ဘာသာ (၃) -----	
လူမျိုးစုစော -----		ဘာသာစော -----	
အခြား			
	အရေအတွက်		
ပသန့်စိုင်းသူများ	<u>၁</u>		
သက်ကြီးရွယ်အိုများ (၆၅ နှစ် နှင့် အထက်)	<u>၂၁</u>		
စစ်ဘေးရှောင်	<u>-</u>		

	အမျိုးသား (အရေအတွက်)	အမျိုးသမီး (အရေအတွက်)
လူဦးရေ	<u>၉၇၄</u>	<u>၉၇၄</u>
လူမျိုးစု (၁) <u>ကျွန်း</u>	<u>၅၇၁</u>	<u>၅၇၂</u>
လူမျိုးစု (၂) <u>မိုးမြတ်</u>	<u>၂</u>	<u>၂</u>
လူမျိုးစု (၃) <u>မိုးမြတ်</u>	<u>၁</u>	<u>၁</u>
အခြား		
အိမ်ထောင်ဦးစီး	<u>၄၈</u>	<u>၆</u>

(ခ) အခြေခံအောက်အဖွဲ့ အသုံးအဆောင်များ

စာသင်ကျောင်း	အမှတ် ဖြစ်ပါ	ကျွန်းမာရေး	အမှတ် ဖြစ်ပါ	ဘာသာရေး အဆောက် အအုံများ	အမှတ် ဖြစ်ပါ
အထက်တန်းကျောင်း	<input type="checkbox"/>	ဆေးရုံ	<input type="checkbox"/>	ဓေတီ	<input checked="" type="checkbox"/>
အလယ်တန်းကျောင်း	<input type="checkbox"/>	ကျွန်းမာရေးဌာန	<input type="checkbox"/>	ဘုန်းကြီးကျောင်း	<input checked="" type="checkbox"/>
မူလတန်းကျောင်း	<input checked="" type="checkbox"/>	ကျွန်းမာရေးဌာနခွဲ	<input type="checkbox"/>	ဟိန္ဒူဘုရားကျောင်း	<input type="checkbox"/>

မူကြိုကျောင်း	<input type="checkbox"/>	ဆေးပေးခန်း	✓	ခရစ်ယာန်ကျောင်း	<input type="checkbox"/>
အခြား	<input type="checkbox"/>	အခြား	<input type="checkbox"/>	ဇလီ	<input type="checkbox"/>
				အခြား	<input type="checkbox"/>
မှတ်ချက်		မှတ်ချက်		မှတ်ချက်	

(ဂ) ကျွမ်းကျင်သူများမှတ်တမ်း (ကျေးရွာတွင်နေထိုင်သော သို့မဟုတ် တခြားရွာမှလာရောက်သော ကျွမ်းကျင်သူများ)

(၁) တသင်ကျောင်း			(၂) ကျွန်းမားစေ့			(၃) လက်မှုပညာရှင်		
	ရွာတွင်နေထိုင်သူ	အခြားရွာမှလာသူ		ရွာတွင်နေထိုင်သူ	အခြားရွာမှလာသူ		ရွာတွင်နေထိုင်သူ	အခြားရွာမှလာသူ
မှလတန်းပြဆရာ/မ	<input type="checkbox"/>	✓	ဆရာဝန်	<input type="checkbox"/>	<input type="checkbox"/>	လက်သမား	✓	<input type="checkbox"/>
အထက်တန်းပြဆရာ/မ	<input type="checkbox"/>	<input type="checkbox"/>	လက်ထောက်ကျွန်းမားစေ့များ	<input type="checkbox"/>	<input type="checkbox"/>	ပန်းရံ	✓	<input type="checkbox"/>
အလယ်တန်းပြဆရာ/မ	<input type="checkbox"/>	<input type="checkbox"/>	အမျိုးသမီးကျွန်းမားစေ့ဆရာမ	<input type="checkbox"/>	<input type="checkbox"/>	လျှပ်စစ်ကျွမ်းကျင်သီးသမား	<input type="checkbox"/>	<input type="checkbox"/>
မူကြိုဆရာ/မ	✓	<input type="checkbox"/>	သားရွာဆရာမ	<input type="checkbox"/>	✓	မရရှိက်သွယ်သူ	✓	<input type="checkbox"/>
အခြား	<input type="checkbox"/>	<input type="checkbox"/>	ပြည်သူ့ကျွန်းမားစေ့လုပ်သား	<input type="checkbox"/>	<input type="checkbox"/>	ကော်ပြင်ဆရာ	<input type="checkbox"/>	<input type="checkbox"/>
မှတ်ချက်			မှတ်ချက်			မှတ်ချက်		

(ဃ) ကျေးရွာသို့ရောက်ရှိနိုင်သည့် လမ်းအခြေအနေ / ကျေးရွာတစ်ရွာသည် ၎င်း၏ ကျေးရွာအုပ်စုနှင့် ဆက်သွယ်ထားသော လမ်းအခြေအနေ (အောက်ပါတို့ကိုပိုင်ပါ)

ကျောက်ကြမ်းလမ်း ကျွန်းရာလမ်း ကွန်ကရစ်လမ်း မော်တော်ဆိုင်ကယ်လမ်း
 ကျောက်ခင်းလမ်း ခြေသားလမ်း လူသွားလမ်း အခြား _____

(င) ကျေးရွာဖွံ့ဖြိုးမှုစီမံချက်

- (၁) လူထုပတ်ဝန်းကျင်ထိခိုက်မှုမစတင်မီ ဤကျေးရွာတွင်ကျေးရွာဖွံ့ဖြိုးမှု စီမံချက်ရှိခဲ့ပါသလား? ပိုင်ပါ
 (၂) ရှိခဲ့ပါလျှင် ဤစီမံချက်ကို မည်သည့် ခုနှစ်တွင်ပြင်ဆင်ခဲ့ပါသနည်း? ရှိပါသည်/မရှိပါ/မသိပါ
 (၃) ဤစီမံချက်ကို မြို့နယ်မှအတည်ပြုခဲ့ပါသလား? နစ်(၁၂) / မသိပါ
✓ ပြုခဲ့ပါသည်/မပြုခဲ့ပါ / မသိပါ

(စ) ခရီးအကွာအဝေး

- (၁) ဤကျေးရွာ၏ပတ်ပတ်မှ ၎င်းကျေးရွာအုပ်စု၏ပတ်အထိ ခရီးမိုင်မည်မျှအကွာအဝေးသနည်း? မိုင် ၅ / မသိပါ
 (၂) ဤကျေးရွာမှ ၎င်းကျေးရွာအုပ်စု၏ပတ်အထိ သွားလာရာတွင်ကြာမြင့်သည့်အချိန်

ခြောက်ခေ့ ရာသီတွင်ကြာချိန် ----- (၅) မိနစ် (၁၀) မိနစ် (၁၅) မိနစ်
 မော်လား/မော်တော်ဆိုင်ကယ်/ခြေလျင်/လာ/မော်တော်ဘုတ်/
 အခြား -----
 မိုးရာသီတွင်ကြာချိန် ----- (၅) မိနစ် (၁၀) မိနစ် ၂:၀၀
 မော်လား/မော်တော်ဆိုင်ကယ်/ခြေလျင်/လာ/မော်တော်ဘုတ်/
 အခြား -----

(ဆ) ပတ်ဝန်းကျင်ဆိုင်ရာ သဘာဝပေးအန္တရာယ်

ဤကျေးရွာတွင် ရေကြီးခြင်းကဲ့သို့ သဘာဝပေးအန္တရာယ်ကုရောက်ပေးခြင်း ရှိပါသလား
 ✓ ရှိပါ မရှိပါသည် ရှိလျှင်ဖော်ပြပါ -----

(ဂ) ကျေးရွာတွင် ခွဲစည်းထားသော အဖွဲ့အစည်းများ
လူထုဝဟိုပြုစီမံကိန်းမတိုင်မီ ဤကျေးရွာတွင် ကျေးရွာဖွံ့ဖြိုးရေးအတွက် အစိုးရ (သို့) ရွာသားများကိုယ်တိုင်(သို့) စီမံကိန်းတစ်ခုခုမှ
ခွဲစည်းထားသည့် အဖွဲ့အစည်းများရှိပါသလား။

- (၁) ဘက်စုံအဖွဲ့
- (၂) ကျေးရွာဖွံ့ဖြိုးရေးအဖွဲ့
- (၃) လူထုဝဟို

(ဈ) အထွေထွေအုပ်ချုပ်ရေး ဦးစီးဌာန (GAD) မှ မှတ်တမ်းတင်ထားခြင်း
ဤကျေးရွာသည် အထွေထွေအုပ်ချုပ်ရေး ဦးစီးဌာန (GAD) မှ မှတ်တမ်းတင်ထားမှု ရှိပါသလား။
 မရှိပါ ရှိပါသည်

ကျေးရွာခေါင်းဆောင်

အမည် ဦးဒီဂျယ်

လက်မှတ် [Signature] ၀၄.၅.၂၀၁၇

လူထုစည်းရုံးရေးမှူး

အမည် ဒေါ်တင်စာ

လက်မှတ် [Signature] ၀၄.၅.၂၀၁၇

ပုံစံ - ၈ - ၂ - စီမံကိန်းစက်ဝန်းအချိန်ဇယား (PC 2)

လမ်းညွှန်ချက်၊ သက်ဆိုင်ရာလူထုစည်းရုံးရေးပျံ့/လက်ထောက်နည်းပညာပျံ့များမှ စီမံကိန်းစက်ဝန်းအဆင့်တစ်ခုစီပြီးစီးတိုင်း ကျေးရွာနှင့် ကျေးရွာအုပ်စုအတွက် ဤပုံစံကို ဖြည့်သွင်းရမည်။			
စည်းရုံးရေးပျံ့/ဝန်ထမ်း အမည် ဒေါ်တင်ဖြူ			
နေ့စွဲ	၂၀၂၁-၂၀၂၂ / ၉-၂၀၂၂ / ၈.၅.၂၀၂၂	စက်ဝန်းအားအမှတ်ခြစ်ပါ <input checked="" type="checkbox"/> စက်ဝန်း(၁) <input type="checkbox"/> စက်ဝန်း(၂) <input type="checkbox"/> စက်ဝန်း(၃) <input type="checkbox"/> စက်ဝန်း (၄)	
ပြည်နယ်/တိုင်း	မြို့နယ်	ကျေးရွာအုပ်စု	ကျေးရွာ
ကယား	ကျွဲရောင်	ချိုကပင်	ဒေါ်တင်ဖြူ (ကယား)

စီမံကိန်းဆောင်ရွက်မှုအဆင့်များ	နေ့စွဲ		အစည်းအဝေးတွင်တက်ရောက်သူအရေအတွက်			
	စတင်သည့်နေ့	ပြီးဆုံးသည့်နေ့	အမျိုးသားအရေအတွက်	အမျိုးသမီးအရေအတွက်	အိမ်ထောင်စုအရေအတွက်	လူမျိုးစုတက်ရောက်သူအရေအတွက် နှင့် လူမျိုးစုအမည်
၁။ ကျေးရွာစီမံကိန်း မိတ်ဆက်အစည်းအဝေး	၂၆.၁.၂၀၂၂	၂၆.၁.၂၀၂၂	၃၇	၅၉	၁၀၆	၉၆ မိမိကယား
၂။ ကျေးရွာဖွံ့ဖြိုးရေး စီမံချက်ရေးဆွဲခြင်းအစည်းအဝေး	၂၆.၁.၂၀၂၂	၂၆.၁.၂၀၂၂	၃၇	၅၉	၁၀၆	၉၆ မိမိကယား
၃။ ကျေးရွာအုပ်စု လုပ်ငန်းဆုံးဖြတ်ချက်ချသည့်အစည်းအဝေး	၉.၂.၂၀၂၂	၉.၂.၂၀၂၂	၂၀	၂၃	၄၃	၄၃ ကယား
၄။ မြို့နယ်အဆင့် စီမံကိန်းရေးဆွဲရေး နှင့် အကောင်အထည်ဖော်ရေးကော်မတီ၏ စီမံကိန်း သုံးသပ်မှုအစည်းအဝေး			မလို	မလို	မလို	မလို
၅။ မြို့နယ် စီမံကိန်းရေးဆွဲရေး နှင့် အကောင်အထည်ဖော်ရေး ကော်မတီ၏ဆုံးဖြတ်မှုကို ရွာသို့ အသိပေးအကြောင်းကြားသည့် အစည်းအဝေး	၈.၅.၂၀၂၂	၈.၅.၂၀၂၂	၃၉	၉	၄၈	၄၈ ကယား
၆။ စီမံကိန်းလုပ်ငန်းခွဲစီမံချက်ရေးဆွဲခြင်းအစည်းအဝေး	၈.၅.၂၀၂၂	၈.၅.၂၀၂၂	၇	၃	၁၀	၁၀ ကယား
၆.၁။ စီမံကိန်းလုပ်ငန်း အကောင်အထည်ဖော်ရေးအစီအစဉ် ရေးဆွဲခြင်း	၈.၅.၂၀၂၂	၈.၅.၂၀၂၂	၇	၃	၁၀	၁၀ ကယား
၆.၂။ ဝယ်ယူရေးအစီအစဉ် ရေးဆွဲခြင်း	၈.၅.၂၀၂၂	၈.၅.၂၀၂၂	၇	၃	၁၀	၁၀ ကယား

၆.၃။ ဘဏ္ဍာရေးကုန်ကျမှု လျာထားအစီအစဉ် ရေးဆွဲခြင်း	၈-၅-၂၀၁၇	၈-၅-၂၀၁၇	၇	၃	၁၀	၁၀	ကျား
၆.၄။ ပြင်/ထိန်းအစီအစဉ် ရေးဆွဲခြင်း	၈-၅-၂၀၁၇	၈-၅-၂၀၁၇	၇	၃	၁၀	၁၀	ကျား
၇။ စီမံကိန်းလုပ်ငန်းခွဲ တိုးတက်မှု စောင့်ကြည့် အစည်းအဝေး							
၇.၁။ အစည်းအဝေး ပထမအကြိမ်							
၇.၂။ အစည်းအဝေး ဒုတိယအကြိမ်							
၇.၃။ အစည်းအဝေး တတိယအကြိမ်							
၈။ စီမံကိန်းလုပ်ငန်းခွဲ အပြီးသတ်စစ်ဆေးခြင်း အစည်းအဝေး							
၉။ လူထုစစ်ဆေးပွဲအစည်းအဝေး							

ပုံစံ - ၈ - ၃ ကျေးရွာခွဲ ငြိမ်းရေး ဦးစားပေးအစီအစဉ် (Form PC 3)

လယ်ဥယျာဉ်ရှာဖွေ အဆင့်(၃) ကျေးရွာပျော်ပန်းချက်အစည်းအဝေး ငြိမ်းရေးသောအခါ ကျေးရွာစီမံကိန်း အထောက်အကူပြု ကော်မတီသည် လူထုစည်းရုံးရေးမှူးအရာရှိအဖြစ် ဤပုံစံကိုဖြည့်စုံအောင် ဖြည့်သွင်းရမည်။

လူထုစည်းရုံးရေးမှူး/ဝန်ထမ်း အမည် **ကျော်စွာ**
 ဝန်ထမ်းအား အမှတ်(၁) (✓) စက်ဝန်း(၁)
 ဝန်ထမ်း(၂) ဝန်ထမ်း(၃) ဝန်ထမ်း(၄)

ပြည်နယ်/တိုင်း ကယား၊ ဦးစီးဌာနကြီးစက် ကျေးရွာအုပ်စု ဟိုကယပ်၊ ကျေးရွာ ကျောက်(ကယား)
 က၊ အခက်အခဲအတားအဆီးများအားဆွေးနွေးခြင်း - ယခုလက်ရှိအခြေအနေတွင် ဤကျေးရွာခွဲ ငြိမ်းတိုးတက်ရေးအတွက် အဓိက အခက်အခဲအတားအဆီးများသည် မည်သည့်များဖြစ်ပါသနည်း (အမျိုးသား/သမီး အနည်းဆုံးအခက်အခဲ ၅ ခုစီဖော်ပြပါ)

အမျိုးသား အဖွဲ့မှ တင်ပြသောအခက်အခဲအတားအဆီးများ	အမျိုးသမီး အဖွဲ့မှ တင်ပြသောအခက်အခဲအတားအဆီးများ
၁ လောကယ့်ရေး လုံခြုံရေးမရှိခြင်း	၁ မြို့နယ်အုပ်စုအတွင်း မြို့နယ်အုပ်စုအတွင်း
၂ စားနပ်ရိက္ခာမရခြင်း	၂ စားနပ်ရိက္ခာမရခြင်း
၃ မိကျားမရှိခြင်း	၃ စားနပ်ရိက္ခာမရခြင်း
၄ မြို့နယ်အုပ်စုအတွင်း မြို့နယ်အုပ်စုအတွင်း	၄ စားနပ်ရိက္ခာမရခြင်း
၅ စားနပ်ရိက္ခာမရခြင်း	၅ စားနပ်ရိက္ခာမရခြင်း

၈၊ မျှော်မှန်းခြင်း - နောင်လာမည့် (၅) နှစ်အတွက် ကျေးရွာခွဲ ငြိမ်းရေး မျှော်မှန်းလျာထားချက်များအား တင်ပြပါ။

အမျိုးသားအဖွဲ့မှ တင်ပြသောမျှော်မှန်းချက်များ	အမျိုးသမီးအဖွဲ့မှ တင်ပြသောမျှော်မှန်းချက်များ
၁ စားနပ်ရိက္ခာမရခြင်း	၁ မြို့နယ်အုပ်စုအတွင်း မြို့နယ်အုပ်စုအတွင်း
၂ စားနပ်ရိက္ခာမရခြင်း	၂ စားနပ်ရိက္ခာမရခြင်း
၃ စားနပ်ရိက္ခာမရခြင်း	၃ စားနပ်ရိက္ခာမရခြင်း
၄ စားနပ်ရိက္ခာမရခြင်း	၄ စားနပ်ရိက္ခာမရခြင်း
၅ စားနပ်ရိက္ခာမရခြင်း	၅ စားနပ်ရိက္ခာမရခြင်း

၉၊ လူထုစီမံကိန်း၏ လာမည့် (၄) နှစ်အတွက် အကန့်ဝင်သော ဦးစားပေး ငြိမ်းတိုးတက်မှု လုပ်ငန်း အစီအစဉ်များအားဖော်ပြပါ။

အဆင့်	ကျေးရွာအတွက် ဦးစားပေး ငြိမ်းတိုးတက်မှု လုပ်ငန်းစဉ်များ	အဆိုပြုသူ (အမျိုးသားများ/ အမျိုးသမီးများ/ အမျိုးသား+ အမျိုးသမီး)	ခန့်မှန်းကုန်ကျ ဝင်ရတ်	အကန့်ဝင်စားခွင့်ရှိသူ ခန့်မှန်းခြေ အရေအတွက်
၁	ကျောက်မြေဖွဲ့စည်းခြင်း	၇+၈	၁၉၃ သိန်း	၅၆၈ ဦး
၂	မူကြမ်းရေးဆွဲခြင်း	၇+၈	၈၄ သိန်း	၅၆၈ ဦး
၃	ကျောက်မြေဖွဲ့စည်းခြင်း	၆	၃၉၃ သိန်း	၅၆၈ ဦး
၄	ကျောက်မြေဖွဲ့စည်းခြင်း	၆	၃၉၃ သိန်း	၅၆၈ ဦး
၅	ကျောက်မြေဖွဲ့စည်းခြင်း	၆	၃၉၃ သိန်း	၅၆၈ ဦး

၀၈။ အခက်အခဲအတားအဆီးများအားဆွေးနွေးခြင်း

အမျိုးသားအဖွဲ့မှ တင်ပြသောအခက်အခဲအတားအဆီးများ		အမျိုးသမီးအဖွဲ့မှ တင်ပြသောအခက်အဆီးများ	
၁	အားလုံးတက်ကြွစေရေးမရဘဲ အခက်	၁	စိုက်ပျိုးရေးတွင် အခက်ရှိနေပါသေးသည့်အတွက်
၂	ရိက္ခာမရှိဘဲ အခက်ရှိနေပါသေးသည့်အတွက်	၂	အားလုံးတက်ကြွစေရေးမရဘဲ အခက်
၃	အားလုံးတက်ကြွစေရေးမရဘဲ အခက်ရှိနေပါသေးသည့်အတွက်	၃	အားလုံးတက်ကြွစေရေးမရဘဲ အခက်ရှိနေပါသေးသည့်အတွက်
၄	အားလုံးတက်ကြွစေရေးမရဘဲ အခက်ရှိနေပါသေးသည့်အတွက်	၄	အားလုံးတက်ကြွစေရေးမရဘဲ အခက်ရှိနေပါသေးသည့်အတွက်
၅	အားလုံးတက်ကြွစေရေးမရဘဲ အခက်ရှိနေပါသေးသည့်အတွက်	၅	အားလုံးတက်ကြွစေရေးမရဘဲ အခက်ရှိနေပါသေးသည့်အတွက်

၀၉။ မျှော်မှန်းချက်

အမျိုးသားအဖွဲ့မှ တင်ပြသောမျှော်မှန်းချက်များ		အမျိုးသမီးအဖွဲ့မှ တင်ပြသောမျှော်မှန်းချက်များ	
၁	ကျေးရွာအတွက် အားလုံးတက်ကြွစေရေး	၁	စိုက်ပျိုးရေးတွင် အခက်ရှိနေပါသေးသည့်အတွက်
၂	အားလုံးတက်ကြွစေရေးမရဘဲ အခက်ရှိနေပါသေးသည့်အတွက်	၂	အားလုံးတက်ကြွစေရေးမရဘဲ အခက်ရှိနေပါသေးသည့်အတွက်
၃	အားလုံးတက်ကြွစေရေးမရဘဲ အခက်ရှိနေပါသေးသည့်အတွက်	၃	အားလုံးတက်ကြွစေရေးမရဘဲ အခက်ရှိနေပါသေးသည့်အတွက်
၄	အားလုံးတက်ကြွစေရေးမရဘဲ အခက်ရှိနေပါသေးသည့်အတွက်	၄	အားလုံးတက်ကြွစေရေးမရဘဲ အခက်ရှိနေပါသေးသည့်အတွက်
၅	အားလုံးတက်ကြွစေရေးမရဘဲ အခက်ရှိနေပါသေးသည့်အတွက်	၅	အားလုံးတက်ကြွစေရေးမရဘဲ အခက်ရှိနေပါသေးသည့်အတွက်

၀၉။ လူထုစိမ့်ကိန်း၏ လာမည့်(၄)နှစ်အတွက် အကျိုးဝင်သော ဦးစားပေးဖွံ့ဖြိုးတိုးတက်မှုလုပ်ငန်း အစီအစဉ်များအား ဖော်ပြပါ။

အဆင့်	ကျေးရွာအတွက် ဦးစားပေးဖွံ့ဖြိုးတိုးတက်မှု လုပ်ငန်းစဉ်များ	အဆိုပြုသူ(အမျိုးသားများ၊ အမျိုးသမီးများ၊ အမျိုးသား+အမျိုးသမီး)	ခန့်မှန်းကုန်ကျစရိတ်	အကျိုးခံစားခွင့်ရှိသူ ခန့်မှန်းခြေအရေအတွက်
၁				
၂				
၃				
၄				
၅				

၁၀။ လူထုစိမ့်ကိန်း၏ လာမည့်(၄)နှစ်အတွက် အကျိုးဝင်သော ဦးစားပေးဖွံ့ဖြိုးတိုးတက်မှုလုပ်ငန်း အစီအစဉ်များအား ဖော်ပြပါ။

အဆင့်	ကျေးရွာအတွက် ဦးစားပေးဖွံ့ဖြိုးတိုးတက်မှု လုပ်ငန်းစဉ်များ	အဆိုပြုသူ(အမျိုးသားများ၊ အမျိုးသမီးများ၊ အမျိုးသား+အမျိုးသမီး)	အခန်းကဏ္ဍ
၁			
၂			
၃			
၄			
၅			

လူထုစီမံကိန်း၏ လာမည့် (၄) နှစ်အတွက် အကျိုးမဝင်သော ဦးစားပေး ဖွံ့ဖြိုးတိုးတက်မှု လုပ်ငန်း အစီအစဉ်များအားဖော်ပြပါ။

အဆင့်	ကျေးရွာအတွက် ဦးစားပေး ဖွံ့ဖြိုးတိုးတက်မှု လုပ်ငန်းစဉ်များ	အဆိုပြုသူ (အမျိုးသားများ/ အမျိုးသမီးများ/အမျိုးသား + အမျိုးသမီး)	အခန်းကဏ္ဍ
၁	ကျေးရွာအတွက် ဦးစားပေး ဖွံ့ဖြိုးတိုးတက်မှု လုပ်ငန်းစဉ်များ	၈	
၂	ကျေးရွာအတွက် ဦးစားပေး ဖွံ့ဖြိုးတိုးတက်မှု လုပ်ငန်းစဉ်များ	၆	
၃			
၄			
၅			

ခေါင်းစောင်၊ ကျေးရွာစီမံကိန်းအထောက်အကူပြုကော်မတီမှ အတည်ပြုသည်။

အမည် ဒေါ်အေးအေး လက်မှတ် အေးအေး ခန့်.ရုံ ၂၆.၁.၂၀၁၇

ပုံစံ - ၈ - ၄ ကျေးရွာအုပ်စုစီမံကိန်းလုပ်ငန်းခွဲရွေးချယ်ခြင်းပုံစံ (Form PC 4)

လမ်းညွှန်ချက်၊ စီမံကိန်းလုပ်ငန်းခွဲရွေးချယ်မှုအစည်းအဝေးပြီးနောက်တွင် ကျေးရွာအုပ်စုမှ CF/TFကို၏ အကူအညီရယူ၍ ကျေးရွာစီထောက်ကော်မတီမှ လက်မှတ်ရေးထိုးပြီး အဆိုပါပုံစံအား ပြည့်စုံအောင်ဖြည့်သွင်းရမည်။ ဤပုံစံအား ပြည့်စုံစွာဖြည့်သွင်းပြီးပါက ကျေးရွာအုပ်စုဖွံ့ဖြိုးတိုးတက်ရေးစီမံချက်တွင် TPIC သို့ပေးပို့ရန်အတွက် နောက်ဆက်တွဲအဖြစ် ထားရှိရမည်။ CF မှ ကျေးရွာတစ်ရွာချင်းစီ၏ စီမံကိန်းလုပ်ငန်းခွဲစဉ်ရာ အချက်အလက်များကို MIS သို့ထည့်သွင်းရမည်။ (ယခုနှစ်စီမံကိန်းလုပ်ငန်းခွဲ မလုပ်ကိုင်သော ကျေးရွာများ မပါဝင်ပါ။)

ကျေးရွာစည်းရုံးရေးမှူး/ဝန်ထမ်းအမည် - ဒေါ်တင်ဖြာ

နေ့စွဲ - ၉.၂.၂၀၁၅

ပြည်နယ်/တိုင်း - ကယား

မြို့နယ် - ရွှေတိဂုံ

စက်ဝန်းအားအမှတ်ခြစ်ပေးပါ။ (v) ဇီဝကိန်း(၁) ငစက်ဝန်း(၂) ငစက်ဝန်း(၃) ငစက်ဝန်း(၄)

ကျေးရွာအုပ်စု - နှိုက်ယင်

ကျေးရွာအမည်	ဆောင်ရွက်မည့် လုပ်ငန်းများ	အတိုင်းအတာ	ခန့်မှန်း တိုက်ရိုက် အကျိုးခံစားခွင့် ရှိသူများ	အဆိုပြုတင်ပြသူ	ခန့်မှန်းကုန်ကျစရိတ်			
					စီမံကိန်းမှ ထည့်ဝင်မှု	ကျေးရွာမှ ထည့်ဝင်မှု	အခြားထည့်ဝင်မှု (ဖေါ်ပြပါ) အမည်/အဖွဲ့	စုစုပေါင်း
ဒေါ်ဆော်ဘိုး	မူးကြီးအကျင်း ဖြေရှင်းခြင်း	၂၅/၂၃'		<input type="checkbox"/> ကျား <input type="checkbox"/> မ <input type="checkbox"/> ကျား+မ	၅၀ သိန်း			
လှပတိကျကျန်း	ကျွတ်ပူခြင်း	၂၀၁၈၀'		<input type="checkbox"/> ကျား <input type="checkbox"/> မ <input type="checkbox"/> ကျား+မ	၅၀ သိန်း			
ဒေါ်မြကလေး	ကျောက်တောင် ဆောက်ခြင်းနှင့် ပျက်စီးနေသည့် အိမ်ခြံမြေ ပြန်လှူပေးခြင်း	(၂၀၀၀)ဂရမ် ဖြင့် (၂၅၀ ပျက်ခြင်း)		<input type="checkbox"/> ကျား <input type="checkbox"/> မ <input type="checkbox"/> ကျား+မ	၂၅ သိန်း			
ဒေါ်ကျား (ဟိန်း + ကယား)	ရေစာဆေးခြင်း	၃၃၀ မ		<input type="checkbox"/> ကျား <input type="checkbox"/> မ <input type="checkbox"/> ကျား+မ	၁၀၀ သိန်း			
ဖါတီးဟ	ကျောင်းခြံခြင်း ချိုးပြုခြင်း	၁၃၅၀'		<input type="checkbox"/> ကျား <input type="checkbox"/> မ <input type="checkbox"/> ကျား+မ	၂၅၀ သိန်း			

ရာထူး ကျေးရွာအုပ်စု စီ/ထောက်ကော်မတီ ဥက္ကဋ္ဌ အမည် ဦးချိုမင်း လက်မှတ် ရက်စွဲ ၉.၂.၂၀၁၅

ပုံစံ - ၈ - ၄ ကျေးရွာအုပ်စုစီမံကိန်းလုပ်ငန်းခွဲရွေးချယ်ခြင်းပုံစံ (Form PC 4)

လမ်းညွှန်ရွက်၊ စီမံကိန်းလုပ်ငန်းခွဲရွေးချယ်မှုအစည်းအဝေးပြီးနောက်တွင် ကျေးရွာအုပ်စုမှ CF/TFတို့၏ အကူအညီရယူ၍ ကျေးရွာစီထောက်ကော်မတီမှ လက်မှတ်ရေးထိုးပြီး အဆိုပါပုံစံအား ပြည့်စုံအောင်ဖြည့်သွင်းရမည်။ ဤပုံစံအား ပြည့်စုံစွာဖြည့်သွင်းပြီးပါက ကျေးရွာအုပ်စုဖွံ့ဖြိုးတိုးတက်ရေးစီမံချက်တွင် TPIC သို့ပေးပို့ရန်အတွက် နောက်ဆက်တွဲအဖြစ် ထားရှိရမည်။ CF မှ ကျေးရွာတစ်ရွာချင်းစီ၏ စီမံကိန်းလုပ်ငန်းခွဲဆိုင်ရာ အချက်အလက်များကို MIS သို့ထည့်သွင်းရမည်။ (ယခုနှစ်စီမံကိန်းလုပ်ငန်းခွဲ မလုပ်ကိုင်သော ကျေးရွာများ မပါဝင်ပါ။)

ကျေးရွာစည်းရုံးရေးမှူး/ဝန်ထမ်းအမည် - ၁၁/၁၁/၁၁

နေ့စွဲ - ၉ - ၁ - ၂၀၁၅

ပြည်နယ်/တိုင်း - ၁၁၁၁၁၁ | မြို့နယ် - ၁၁၁၁၁၁

ဝက်ဝန်းအားအမှတ်ခြစ်ပေးပါ။ (✓) ဝက်ဝန်း(၁) □ ဝက်ဝန်း(၂) □ ဝက်ဝန်း(၃) □ ဝက်ဝန်း(၄)

ကျေးရွာအုပ်စု

ကျေးရွာအမည်	ဆောင်ရွက်မည့် လုပ်ငန်းများ	အတိုင်းအတာ	ခန့်မှန်း တိုက်ရိုက် အကျိုးခံစားခွင့် ရှိသူများ	အဆိုပြုတင်ပြသူ	ခန့်မှန်းကုန်ကျစရိတ်			စုစုပေါင်း
					စီမံကိန်းမှ ထည့်ဝင်မှု	ကျေးရွာမှ ထည့်ဝင်မှု	အခြားထည့်ဝင်မှု (ဖော်ပြပါ) အမည်/အဖွဲ့	
မြကြေးမုံ	ရွာထွင်းကျောက် ရှောင်ရမ်း	၅၀၀'		<input type="checkbox"/> ကျား <input type="checkbox"/> မ <input type="checkbox"/> ကျား+ မ	၆၀ သိန်း			
၁၁/၁၁/၁၁	ကျေးရွာအုပ်စု ပျက်	၃၀၀၀ ဖြစ် (၁၀၀၀)ရှိမည်		<input type="checkbox"/> ကျား <input type="checkbox"/> မ <input type="checkbox"/> ကျား+ မ	၅၅ သိန်း			
				<input type="checkbox"/> ကျား <input type="checkbox"/> မ <input type="checkbox"/> ကျား+ မ				
				<input type="checkbox"/> ကျား <input type="checkbox"/> မ <input type="checkbox"/> ကျား+ မ				
				<input type="checkbox"/> ကျား <input type="checkbox"/> မ <input type="checkbox"/> ကျား+ မ				

ရာထူး ကျေးရွာအုပ်စု စီ/ထောက်ကော်မတီ ဥက္ကဋ္ဌ အမည် ၁၁/၁၁/၁၁ လက်မှတ် ရက်စွဲ ၉.၁.၂၀၁၅

ကဏ္ဍအလိုက်ဦးစားပေးဖွံ့ဖြိုးရေးလုပ်ငန်းစဉ်များ

နောက်ဆက်တွဲ(၄) ခြားနားသော အပိုင်းများအတွက် ဦးစားပေးဖွံ့ဖြိုးရေးလုပ်ငန်းစဉ်များအနှစ်ချုပ် မူရင်းအား VPSC တွင် ထားရှိရပါမည်။ အခြားဌာနဆိုင်ရာများနှင့် ညှိနှိုင်းရန်အတွက် မိတ္တူအား TPIC သို့ ပို့ရပါမည်။ MIS Data အဖြစ်သွင်းရန်မလိုအပ်ပါ။

	အဆင့်	လုပ်ငန်း	ဦးစားပေး	လ/နှစ်	ကျေးဇူးမှ တာဝန်ခံသူ(သို့) အုပ်စု	ပြင်ပမှ မည်သူထောက်ပံ့မလဲ
အပြစ်အထောက်အဦး	၁	စက္ကနားစမ်း	မ () ကျား(✓)	၂၀၁၈		
	၂	ကျောက်မျက်စိ	မ (✓) ကျား(✓)	၂၀၁၉		
	၃	တံတားတည်ဆောက်ခြင်း	မ () ကျား(✓)	၂၀၂၀		
	၄	မို့ကျိကျောင်းပြုပြင်	မ (✓) ကျား()			
	၅	လမ်းဖောက်ပြင်	မ () ကျား(✓)			
အသက်မွေးဝမ်းကြောင်း/ စိုက်ပျိုးရေး	၁		မ () ကျား()			
	၂		မ () ကျား()			
	၃		မ () ကျား()			
	၄		မ () ကျား()			
	၅		မ () ကျား()			
ကျန်းမာရေးနှင့် အာဟာရ	၁	ကျေးဇူးစေတနာ့အဖွဲ့ (ကျေးဇူးစေတနာ့အဖွဲ့)	မ () ကျား(✓)	၂၀၁၇		
	၂	လမ်းဆုံအောက်တွင်	မ (✓) ကျား()			
	၃		မ () ကျား()			
	၄		မ () ကျား()			
	၅		မ () ကျား()			

ကျန်းမာရေးနှင့် အာဟာရ	၀		မ () ကျား()			
	၂		မ () ကျား()			
	၃		မ () ကျား()			
	၄		မ () ကျား()			
	၅		မ () ကျား()			
ပညာရေး	၀	ရွာသစ်ကျောင်း၆ ဆင်းရိုးမြို့ပြရင်း	မ (၇) ကျား()			
	၂		မ () ကျား()			
	၃		မ () ကျား()			
	၄		မ () ကျား()			
	၅		မ () ကျား()			
အခြား	၀	အခြားကျောင်းကန် ရွာသစ်ကျောင်း၆ ရင်း	မ () ကျား(၇)			
	၂	တက္ကသိုလ်ကျောင်း	မ () ကျား(၇)			
	၃		မ () ကျား()			
	၄		မ () ကျား()			
	၅		မ () ကျား()			

ဦးစားပေးလုပ်ငန်း အကျဉ်းချုပ်ဇယား

စဉ်	လုပ်ငန်းအမည်	ဦးစားပေး အဆင့်	အဆိုပြုသူ (ကဏ္ဍ)	အဆိုပြုသူ (မ)	အဆိုပြုသူ (ကဏ္ဍ+မ)	မှတ်ချက်
၁။	ကျွေးမွေးရေး (ကျွေးမွေးရေးဦးစီးဌာန)	၁	✓			
၂။	ကျောက်ချော့ရေး (ကွဲလွဲရေးဦးစီးဌာန)	၂			✓	
၃။	စီးပွားရေး ဝန်ဆောင်မှုဦးစီးဌာန	၃	✓			
၄။	မြို့ကြီး ကျွေးမွေးရေးဦးစီးဌာန	၄		✓		
၅။	လမ်းပေးဆောင်ရွက်မှု / မြို့ပြရေးရာဦးစီးဌာန	၅	✓			
၆။	ကျေးဇူးတင် ချီးမြှင့်ရေး (ကျေးဇူးတင် ချီးမြှင့်ရေးဦးစီးဌာန)	၆	✓			ဖြစ်စေ
၇။	ကျေးဇူးတင် ချီးမြှင့်ရေးဦးစီးဌာန	၇		✓		
၈။	အသင်းကျောင်း ချီးမြှင့်ရေးဦးစီးဌာန	၈		✓		
၉။	ရွာ ခရီးစဉ်ဆောင်ရွက်ခြင်း (၃၀' x ၄၀')	၉	✓			မြေနေကျဉ်းချုပ်
၁၀။	စီမံရေးဦးစီးဌာန (သစ်တောမြေပုံကဏ္ဍ)	၁၀	✓			ရွာအဝင်အထိ
၁၁။						
၁၂။						
၁၃။						

ပိတ်စည်းရုံးသူ
 ကျား - ၃၅ ဦး
 မ - ၂၉ ဦး

မှတ်တမ်းတင်သူ
 ရာထူး - ဒေါ်တင်မြ
 အမည် - လှထွန်းလှိုင်ကျော်

လုပ်ငန်းစတင်ခွက်များတင်ပြခြင်း



