

ပြည်ထောင်စုသမ္မတမြန်မာနိုင်ငံတော်အစိုးရ

စိုက်ပျိုးရေး၊ မွေးမြူရေးနှင့်ဆည်မြောင်းဝန်ကြီးဌာန

ကျေးလက်ဒေသဖွံ့ဖြိုးတိုးတက်ရေးဦးစီးဌာန

လှိုင်ကော်-ရှားတောမြို့နယ်



လူထုဗဟိုပြုစီမံကိန်း

National Community Driven Development Project



ကျေးရွာဖွံ့ဖြိုးရေးအစီအစဉ် (၂၀၁၆-၂၀၁၇)

Village Development Plan(VDP)

လှိုင်ကော်မြို့နယ်၊ ဒေါပေါ်ကလဲကျေးရွာအုပ်စု၊ ဒေါပေါ်ကလဲရွာငယ်ကျေးရွာ

အကြောင်းအရာ

စာမျက်နှာ

၁။ ဖြို့နှယ်ပြင်မြေပုံ	၃
၂။ အုပ်စုမြေပုံ	၄
၃။ အုပ်စုတွင်ပါဝင်သောကျေးရွာများစာရင်း	၅
၄။ ကျေးရွာသမိုင်းကြောင်း(ကျေးရွာအခြေခံအချက်အလက်များ)	၆
၅။ လူထုပူးပေါင်းပါဝင်သော လူမှုဆန်းစစ်ခြင်းနှင့်အက်မြတ်ခြင်းလုပ်ငန်းစဉ် (PSA/PRA) အကျဉ်းချုပ်ဖယား	၈
၆။ လူမှုရေး နှင့် အရင်းအမြစ်ပြင်မြေပုံ	၉
၇။ လူမှုရေး နှင့် အရင်းအမြစ်ပြင်မြေပုံသုံးသပ်ချက်	၁၀
၈။ ဥစ္စာစနကြွယ်ဝမှုအဆင့် သတ်မှတ်ချက်ပြပုံ	၁၁
၉။ ဥစ္စာစနကြွယ်ဝမှုအဆင့်သတ်မှတ်ချက်ဖယားသုံးသပ်ချက်	၁၂
၁၀။ ရာသီခွင်ပြဖယား	၁၃
၁၁။ ရာသီခွင်ပြဖယားသုံးသပ်ချက်	၁၄
၁၂။ အရင်းအမြစ် အသုံးပြုမှုနှင့်ထိန်းချုပ်မှု	၁၅
၁၃။ အရင်းအမြစ် အသုံးပြုမှုနှင့်ထိန်းချုပ်မှု သုံးသပ်ချက်	၁၇
၁၄။ ပင့်ကူအိမ်ပြပုံ (ကျားမ)	၁၈
၁၅။ ပင့်ကူအိမ်သုံးသပ်ချက် (ကျားမ)	၁၉
၁၆။ အဖွဲ့ အစည်းချိတ်ဆက်မှုပြပုံ	၂၀
၁၇။ အဖွဲ့ အစည်းချိတ်ဆက်မှုပြပုံသုံးသပ်ချက်	၂၁
၁၈။ ကော်မတီဝင်များစာရင်း	၂၂
၁၉။ ကျေးရွာအချက်အလက်များ (ပုံစံ-၁)	၂၄
၂၀။ စီမံကိန်းအချိန်ဖယား (ပုံစံ-၂)	၂၇
၂၁။ ကျေးရွာဖွံ့ဖြိုးရေးဦးစားပေးအစီအစဉ် (ပုံစံ-၃)	၂၉
၂၂။ ကျေးရွာအုပ်စုစီမံကိန်းလုပ်ငန်းခွဲရေးချယ်ခြင်း (ပုံစံ-၄)	၃၂
၂၃။ အစည်းအဝေးမှတ်တမ်းများ	၃၄
၂၄။ ကဏ္ဍအလိုက်ဦးစားပေးဖွံ့ဖြိုးရေးလုပ်ငန်းစဉ်များ	၃၅
၂၅။ ဦးစားပေးလုပ်ငန်းများရွေးချယ်ခြင်းဖယား	၃၇
၂၆။ ကျေးရွာဖွံ့ဖြိုးရေးအစီအစဉ်ဆောင်ရွက်မှုမှတ်တမ်းစာတိပုံများ	၃၈

လွိုင်တော်မြို့နယ်

N

စတေး - ဝက်စ်မ - ဝိုင်

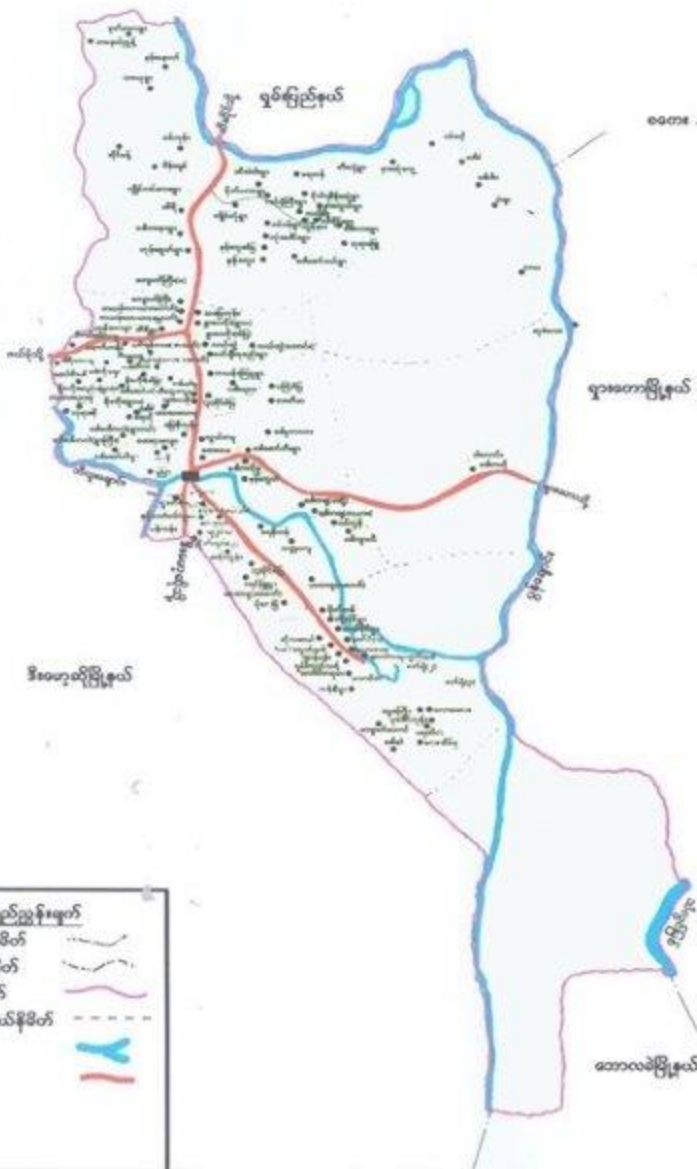

- ရွာပြင်နယ်နိမိတ်
- ရွှေပြည်နယ်နယ်နိမိတ်
 - ပြည်နယ်နယ်နိမိတ်
 - မြို့နယ်နယ်နိမိတ်
 - တော့ရွာအုပ်စုနယ်နိမိတ်
 - မြစ်ဖျောင်း
 - တာဝယ်



ကျေးရွာအုပ်စုတွင် ပါဝင်သော ကျေးရွာများစာရင်း

စဉ်	ကျေးရွာအုပ်စုအမည်	ကျေးရွာအမည်	မှတ်ချက်
၁။	ဒေါပေါက်လဲအုပ်စု	ထေးငှားလျားကျေးရွာ	
၂။		ဘာဒိုကျေးရွာ	
၃။		ဘုရားနီကျေးရွာ	
၄။		ဒေါဆော်လီကျေးရွာ	
၅။		ဒေါပေါက်လဲရွာကြီး	
၆။		ဒေါပေါက်လဲရွာငယ်	
၇။			
၈။			
၉။			
၁၀။			
၁၁။			
၁၂။			
၁၃။			
၁၄။			
၁၅။			
၁၆။			
၁၇။			
၁၈။			
၁၉။			
၂၀။			

လူထုတော်ပြုစီမံကိန်းမှ လူထုပူးပေါင်းပါဝင်သောနည်းဖြင့် ပထမနှစ်စီမံကိန်းမိတ်ဆက်အစည်းအဝေး

(၂၀၁၇) ခုနှစ်

ကျေးရွာအုပ်စုအမည် - ဒေါ်ပေါ်ကလဲအုပ်စု ကျေးရွာအမည် -ဒေါ်ပေါ်ကလဲရွာငယ်
ရက်စွဲ ...၃.၁.၂၀၁၇.....

၁။ ကျေးရွာသမိုင်းကြောင်း

-၁၈၈၀ခုနှစ်ခန့်တွင် ဒေါ်ပေါ်ကလဲရွာငယ်ကို စတင်တည်ထောင်ခဲ့ပါသည်။

ဒေါ်ပေါ်ကလဲရွာငယ်ဟုခေါ်ဆိုခြင်းမှာ-

(ဒေါ်)ကိုဗမာလို(ရွာ)၊(ပေါ်)ကိုဗမာလို(တောင်ပို)၊(ကလဲ)ကို-

(ကြား)ဟုအဓိပ္ပာယ်ရပါသည်။ထို့ကြောင့် တောင်ပိုတွေကြားမှာတည်ရှိနေသောရွာငယ်၊

ကယားလို(ဒေါ်ပေါ်ကလဲရွာငယ်)ဟုခေါ်ဆိုခြင်းဖြစ်ပါသည်။

ဒေါ်ပေါ်ကလဲရွာငယ်သည်ဂျပန်စစ်မဖြစ်ပွားခင်ကတည်းက တည်ရှိနေခြင်းဖြစ်ပါသည်။

ရွာကိုစတင်တည်ထောင်ချိန်တွင်အိမ်ခြေ(၈)အိမ်ခန့်သာရှိပါသည်။ဒေါ်ပေါ်ကလဲရွာငယ်တွင်
ယခင်ကတည်းက ကယားလူမျိုးဘဲနေထိုင်ကြပါသည်။

ယခုတွင်လည်းကယားလူမျိုးအများစုနေထိုင်ကြပါသည်။ အဓိကကိုးကွယ်သည် ဘာသာမှာ
ဗုဒ္ဓဘာသာဖြစ်ပြီး ရိုးရာအနေနဲ့ ထေးထိုးဘိုး ရိုးရာဇေလုကို ယုံကြည်ပြီး နှစ်စဉ် ရိုးရာပွဲကို
ပြုလုပ်ကျင်းပကြပါသည်။အဓိကအသက်မွေးဝမ်းကျောင်းမှာ လယ်ယာဖြစ်ပါသည်။

ယခင်တွင်မိုးရေကိုအမှီပြုပြီး မိုးစပါးသာစိုက်ပျိုးကြပါသည်။ ယခုတွင် မိုးခြံရေကာတာမှရေလွဲ
ဆည်မြောင်းရှိလာပြီး နွေးစပါး၊မိုးစပါးစိုက်ပျိုးလာနိုင်ကြပါသည်။

ယခုလက်ရှိပြုစုချိန်တွင် ဒေါ်ပေါ်ကလဲရွာငယ်၏အိမ်ခြေမှာ(၂၉)အိမ်ရှိပါသည်။

လူဦးရေမှာ ကျား=၆၇ဦး၊မ=၅၇ ဦး စုစုပေါင်း=၁၂၄ဦးရှိပါသည်။

မှတ်တမ်းတင်သူ

အမည် - ဒေါ်မိမြာ

ရာထူး-လူထုစည်းရုံးရေးမှူး

လူထုပူးပေါင်းပါဝင်သောလူမှုဆန်းစစ်ခြင်းနှင့်အက်ကြွတ်ခြင်းလုပ်ငန်းစဉ် (PSA/PRA) အကျဉ်းချုပ်ဖယား

စဉ်	အကြောင်းအရာ	ရက်စွဲ	ဦးတည်အုပ်စု	တက်ရောက်သူ			အဓိကဆွေးနွေးချက်များ
				ကျား	မ	ပေါင်း	
၁	လူမှုရေးအရင်းအမြစ်ပြ မြေပုံ (social Map/Resource Map)	၂၀၀၇.၀၉	ရပ်မီးရပ်စ ကော်မတီဝင်များ	၇	၈	၁၅	အိမ်အမျိုးအစားများအခြေခံ အဆောက်အအုံများလမ်းပန်း ဆက်သွယ်ရေးအခြေအနေ၊ လယ်ယာမြေမြစ်ရောင်း၊ ရေတွင်းရေကန်သစ်တောများ
၂	ဥစ္စာနေကြွယ်ဝမှု အဆင့်သတ်မှတ်ချက် (Wealth Ranking)	၂၀၀၇.၀၉	ချမ်းသာ၊ အလယ်အလတ်၊ နွမ်းပါးအုပ်စု	၇	၈	၁၅	ကျေးရွာလူမှုစီးပွားအုပ်စုများ၊ ခွဲခြားသတ်မှတ်နိုင်ရေးအတွက် အခြေခံစံနှုန်းများသတ်မှတ်ခြင်း၊ ကျေးရွာသားများနှင့်အများသဘောတူခွဲခြားသတ်မှတ်ခြင်း
၃	ပိုင်ဆိုင်မှုသုံးသပ်ခြင်း	၂၀၀၇.၀၉	ကော်မတီဝင်၊ အမျိုးသမီး၊ အမျိုးသားများ	၇	၈	၁၅	အမျိုးသမီးနှင့် အမျိုးသားများပိုင်ဆိုင်ပြီးထိန်းချုပ် ထားသည့် ပိုင်ဆိုင်မှု(သို့) အရင်းအမြစ် များကိုသုံးသပ်ခြင်း
၄	ရာသီခွင်ပြက္ခဒိန် Seasonal Calender	၂၀၀၇.၀၉	ကော်မတီဝင်၊ အမျိုးသမီး၊ အမျိုးသားများ	၇	၈	၁၅	ရာသီဥတု၊ရိုက်ပျိုးသီးနှံများ၊ လယ်ယာလုပ်ငန်းများ၊ ဝင်ငွေထွက်ငွေ၊မွေးမြူ ရေးလုပ်ငန်းများ။
၅	ပင့်ကူအိမ်ကွန်သက် (Spider Web)	၂၀၀၇.၀၉	အမျိုးသား၊ အမျိုးသမီးများ	၇	၈	၁၅	အမျိုးသား၊အမျိုးသမီးများဘဝန်း တူအခွင့်အရေးရရှိမှုနှင့်မရရှိသည့် အကြောင်းအရင်းများ
၆	အဖွဲ့အစည်းချိတ်ဆက် ပုံ(Venn Diagram)	၂၀၀၇.၀၉	ကျေးရွာလူမှုဖွံ့ဖြိုးရေး အဖွဲ့အုပ်ချုပ်ရေးအဖွဲ့၊ ကျေးရွာစီတောက်အဖွဲ့	၇	၈	၁၅	ကျေးရွာတွင်ရှိအဖွဲ့အစည်းများ နှင့်ဖွံ့ဖြိုးရေးလုပ်ငန်းအတွက်ချိတ် ဆက်ဆောင်ရွက်လုပ်ကိုင်မှု

ကျေးရွာ၏ လူမှုရေးအရင်းအမြစ်ပြုပြင်ဆင်နွှဲရေးဆွဲခြင်း

မြို့နယ် မြို့နယ်အတွင်း ကျေးရွာအုပ်စု ရက်စွဲ ၂၀၂၁-၂၀၂၂

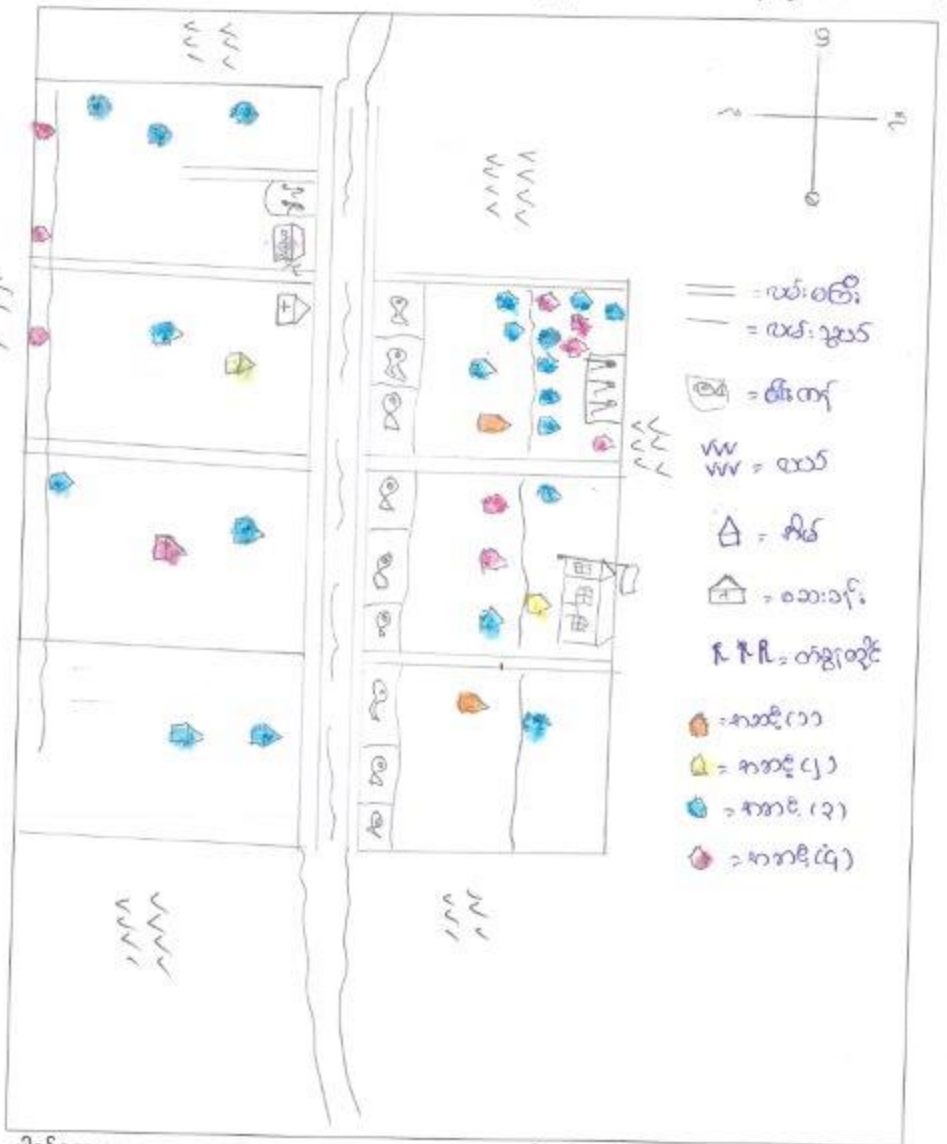

ပေါင်ဆွေးမွေးသူ -

မှတ်တမ်းတင်သူ

ကျား - ၉
မ - ၁၀

အမည် - အိမ်ဖြူ
ရာထူး - လူဝတ်သင်္ဘော၊ ရန်ကင်း

ဒေါ်ပေါက်လဲရွာငယ်၏လူမှုရေးအရပ်အမြစ်ပြုမြေပုံ၏ဆွေးနွေးချက်နှင့် ဆန်းစစ်ချက်များ

၁။ ရွာတွင်းလမ်းသည် မြေသားလမ်းဖြစ်သောကြောင့် မိုးရာသီအချိန်တွင် သွားလာရန် အခက်ခဲရှိပါသည်။

၂။ အဓိကအသက်မွေးဝမ်းကျောင်းမှာ လယ်ယာဖြစ်ပါသည်။ သို့သော် လယ်မြေဧက နည်းပါသည်။

၃။ လယ်ယာရိတ်သိမ်းပြီးချိန်တွင် အခြားဒေသသို့ သွားရောက်အလုပ်လုပ်ကြပါသည်။

၄။ တိုးတက်ရန်လိုအပ်သောအရာများသည်

- လမ်းပန်းဆက်သွယ်ရေး
- အလုပ်ကိုင်အခွင့်လမ်း၊
- ပညာရေးအခြေအနေ(စာသင်ကျောင်း)
- ဆေးကုသခြင်း၊(ဆေးပေးခန်းမရှိခြင်း)

၅။ ဝင်ငွေသည် လယ်ရိတ်သိမ်းချိန်တွင်သာအဓိက ဝင်ပြီး ထွက်ငွေ မှာလတိုင်းလိုလိုရှိ ပါသည်။

ပါဝင်စာအွဲ့၊ ဇွဲ့၊ ဘူ

ကျား - ၉ ဘောက်

မ - ၁၀ ဘောက်

ဥစ္စာနေအဆင့် ခွဲခြားမှု စံနမူနာပုံစံ

မြို့နယ် ...၊ နယ်မြေအနက်... ကျေးရွာအုပ်စု ...၊ အုပ်စုအနက်... ကျေးရွာ ...၊ အိမ်အိမ်အနက်... ရက်စွဲ ...၊ ၂၀...၊ ၂၀...

အမျိုးအစား	သတ်မှတ်ချက်/ညွှန်းကိန်းများ	အိမ်ထောင်စု အရေအတွက်	ရာခိုင်နှုန်း
ချမ်းသာ	လက်ငါး ၁၀၀၀၀၀ ကိုယ်စား၊ ၂၀၀၀၀၀ ကိုယ်စား၊ ၂၀၀၀၀၀ ကိုယ်စား၊ ၂၀၀၀၀၀ ကိုယ်စား (၂၀၀၀၀၀)	၂၀၀	၅%
အလယ်အလတ်	လက် (၅၀၀၀၀) ကိုယ်စား၊ ၂၀၀၀၀၀ ကိုယ်စား၊ ၂၀၀၀၀၀ ကိုယ်စား၊ ၂၀၀၀၀၀ ကိုယ်စား	၂၀၀	၅%
ဆင်းရဲ/နွမ်းပါး အဆင်းရဲ	လက် (၁၀၀၀၀) ကိုယ်စား၊ ၂၀၀၀၀၀ ကိုယ်စား၊ ၂၀၀၀၀၀ ကိုယ်စား၊ ၂၀၀၀၀၀ ကိုယ်စား	၂၀၀	၅%
နွမ်းပါး	လက် (၅၀၀၀) ကိုယ်စား၊ ၂၀၀၀၀၀ ကိုယ်စား	၂၀၀	၅%
စုစုပေါင်းအိမ်ထောင်စု		၂၀၀	၁၀၀%

ပိတ်ဆွေးနွေးသူ

မှတ်တမ်းတင်သူ

ကျား- ၅

အမည် - ဒေါ်မိမိ

မ- ၈

ရာထူး - သူ့သူ့အဖွဲ့၊ ရုံး၊ မြို့

ဥစ္စာနေကြွယ်ဝမှုအဆင့်သတ်မှတ်ချက်၏ဆွေးနွေးချက်နှင့် ဆန်းစစ်ချက်များ

၁။ဒေါ်ပေါ်ကလဲရွာငယ်ကျေးရွာ၏အိမ်ခြေစုစုပေါင်းမှာ(၂၉)အိမ်ရှိပါသည်။

၂။ဒေါ်ပေါ်ကလဲရွာငယ်တွင် အဆင့် (၄)ဆင့် ရှိပါသည်။

၃။ချမ်းသာအဆင့်တွင် အိမ်ခြေ(၂)အိမ်ရှိပြီး ရာခိုင်နှုန်းမှာ၇%ရှိပါသည်။

၄။အလယ်အလတ်အဆင့်တွင်အိမ်ခြေ(၂)အိမ်ရှိပြီး ရာခိုင်နှုန်းမှာ ၇% ရှိပါသည်။

၅။မပြေလည်အဆင့်တွင် အိမ်ခြေ(၁၇)အိမ်ရှိပြီး ရာခိုင်နှုန်းမှာ၅၆%ရှိပါသည်။

၆။နွမ်းပါးအဆင့်တွင် အိမ်ခြေ(၉)အိမ်ရှိပြီး ရာခိုင်နှုန်းမှာ၃၀%ရှိပါသည်။

၇။မပြေလည်အဆင့်နှင့် နွမ်းပါးအဆင့်တွင် အိမ်ခြေများရခြင်းမှာ လယ်စိုက်ကနည်းခြင်း၊

လုပ်အားခနည်းခြင်း၊အလုပ်အကိုင်ရှားပါးခြင်း၊ ကိုယ်ပိုင်စီးပွားရေးမရှိခြင်း၊ အသိပညာဗဟု

သုတနည်းခြင်းကြောင့်ဖြစ်ပါသည်။

ပါစင်ဆွေးနွေးသူ

ဇော် - ငါ့ဆောက်

မောင် - စာရေးဆရာ

ရာသီခွင်ပြကွဒိန်

အကြောင်းအရာ	တန်ခူး	ကဆုန်	နယုန်	ဝါဆို	ဝါခေါင်	တော်သလင်း	သီတင်းကျွတ်	တန်ဆောင်မုန်း	နတ်တော်	ပြာသို	တပို့တွဲ	တပေါင်း
ရာသီဥတု												
စိုက်ပျိုးရေး						ရိတ်သိမ်း		ရိတ်သိမ်း	ရိတ်သိမ်း			
ဝင်ငွေ/ထွက်ငွေ	#	#	#	#	#	\$\$\$	#	\$\$\$	\$\$\$			
ကျန်းမာရေး		ဝမ်းပျက်						တုပ်ကွေး	တုပ်ကွေး			
ပွဲလမ်းသဘင်	တံခွန်တိုင်ပွဲ					ဒီးကူပွဲ	သီတင်းကျွတ်ပွဲ			ငှက်လိုက်ပွဲ		
သောက်သုံးရေရရှိမှု	မလုံ ↔						လုံလောက်					မလုံ ↔
အစားအစာဖူလုံမှု												

ပါဝင်ဆွေးနွေးသူ

မှတ်တမ်းတင်သူ

ကျား- ၇

အမည် -ဒေါ်မိမြာ

မ-၈

ရာထူး-လူထုစည်းရုံးရေးမှူး

ဒေါ်ပေါ်ကလဲရွာငယ်၏ရာသီခွင်ပြုပြင်မှုအိမ်ထောင်ရေးနှင့် ဆွေးနွေးဆန်းစစ်ချက်

၁။ ဒေါ်ပေါ်ကလဲရွာကြီး၏အိမ်ခြေသည် (၂၉)အိမ်ရှိပါသည်။

၂။ အဓိကအသက်မွေးဝမ်းကျောင်းမှာ စပါးကြက်သွန်၊ ပဲအမျိုးမျိုး၊ ပြောင်းစသည်တို့ စိုက်ပျိုးကြပါသည်။

၃။ မွေးမြူရေးမှာ ကြက်၊ ဝက်၊ ဘဲ၊ ငါးစသည်တို့ တနိုင်တပိုင်မွေးမြူကြပါသည်။

၄။ ကျေးရွာ၏ဝင်ငွေအများဆုံးဝင်သောလမှာ- ဇွန်လ၊ နိုဝင်ဘာလ၊ ဒီဇင်ဘာလဖြစ်ပြီး ထွက်ငွေမှာ (၁)နှစ်ပတ်လုံးရှိပါသည်။

၅။ ထွက်ငွေများခြေငြင်းမှာလယ်မြေဧကနည်းပြီး အလုပ်အကိုင်အခွင့်အလမ်းနည်းခြင်း၊ အခြားဒေသသို့ သွားရောက်လုပ်ကိုင်ခြင်းဖြစ်ပါသည်။

၆။ ပွဲလမ်းသဘင်သည် ဧပြီလတွင်အများဆုံးရှိပြီး အောက်တိုဘာလတွင်ရိုးရာတံခွန်တိုင်ပွဲ ရှိပါသည်။

၇။ ကျန်းမာရေးအခြေနေမှာ ရာသီအကူးပြောင်းဖြစ်သော ဇန်နဝါရီလ၊ ဇွန်လ၊ မေလတွင် အများဆုံးတုပ်ကွေး၊ ဝမ်းလျောစသည်တို့ဖြစ်တတ်ပါသည်။

ပါဂဗဗအ၊ ၅၊ ၁၃

ကျား - ၇

မ - ၈

အရင်းအမြစ်ကိုအသုံးပြုခြင်း

ကျား

မ

ကျား+မ

လယ်ယာ

လမ်း

ရေချောင်း

စာသင်ကျောင်း

ငါးကန်

ကံ့ခွန်တိုင်

ပေါင်ရွှေ၊ ၇၇

ကျား - ဇေဘက်

မ - ဘဏ္ဍာဘက်

အရင်းအမြစ်ကိုထိန်းချုပ်ခြင်း

ကျား

မ

ကျား+မ

တံခွန်တိုင်

လယ်ယာ

-

ငါးကန်

လမ်း

ရေရောင်း

စာသင်ကျောင်း

တံထိစက္ကူစွဲသူ

ကျား - ဇီယောက်

မ - ဘဝယောက်

ဒေါ်ပေါ်ကလဲရွာငယ်ကျေးရွာအိိုင်ဆိုင်မှုဆန်းစစ်ချက်နှင့် ဆွေးနွေးချက်

၁။ အမျိုးသားများသည် တံခွန်တိုင်ငါးကန်စသောအရင်း

အမြစ်တို့ကိုထိန်းချုပ်ကြပါသည်။

၂။ အမျိုးသမီးများသီးသန်း သုံးစွဲပြီး ထိန်းချုပ်သောကြောင့် အရင်းအမြစ်များမရှိပါ။

၃။ စာသင်ကျောင်း၊ လမ်း၊ လယ်ယာ၊ ရေချောင်း၊ ငါးကန်၊ တံခွန်တိုင်စသော အရင်းအမြစ်

များကို အမျိုးသားနှင့် အမျိုးသမီးများအတူတူသုံးစွဲကြပြီး အတူတူထိန်းချုပ်ကြပါသည်။

ပါဝင်စာအုပ်အတွက်

ကျေး - ဇယောက်

မ - ၁၀၆၅၀၀

ပင့်ကူအိမ်သုံးသင်ခြင်းပြပုံ

၉ + ၈

ကျွန်ုပ်တို့အားလုံးအတွက်

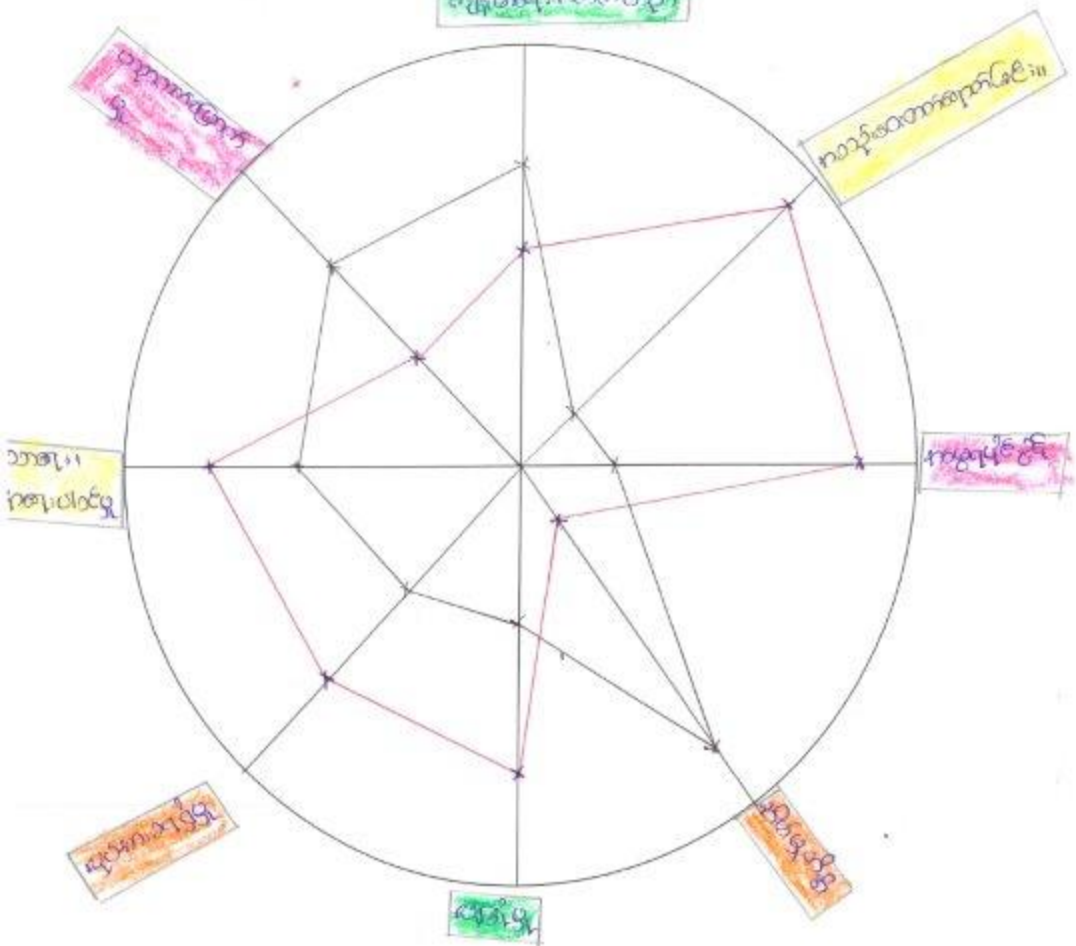

— ပိတ်တမ်းတင်သူ
— မှတ်တမ်းတင်သူ

ပိတ်ဆွေးနွေးသူ
ကျား- ၅ ယောက်
မ- ၈ ယောက်

မှတ်တမ်းတင်သူ
အမည် - ဒေါ်မိဖြူ
ရာထူး - လူထုစာဖတ် ရုံး အမှုဆောင်

ဒေါ်ပေါ်ကလဲရွာငယ်၏ပင့်ကူအိမ်သုံးသပ်ခြင်းနှင့် ဆန်းစစ်ချက်များ

၁။ အမျိုးသားနှင့် အမျိုးသမီးများ၏အခြေနေသည် ခြားနားခြင်းမှာ
-အမျိုးသမီးများသည် အိမ်တွင်းမှုကိစ္စတွင်သာအချိန်ကုန်လေ့ရှိပြီး
အသိပညာဗဟုသုတနည်းသောကြောင့် မိမိကိုယ်ကိုယုံကြည်မှု
နည်းသောကြောင့် ဆုံးဖြတ်ချက်ချခြင်း၊ ဦးဆောင်မှု၊ ပါဝင်ဆောင်
ရွက်မှုအားနည်းခြင်းဖြစ်ပါသည်။

၂။ အစည်းဝေးတွင် အမျိုးသားများသည် အိမ်ထောင်ဦးစီးဖြစ်သောကြောင့်
အမျိုးသားများသာတက်ရောက်ကြပါသည်။

၃။ အမျိုးသမီးများသည် ခွန်အားနည်းသောကြောင့် လုပ်အားခနည်းခြင်း
ဖြစ်ပါသည်။

ပေါင်စက္ကန့်၊ ၈၅၊ ၁၃

ကျား - ရေသာဏ

မ - ရေသာဏ

အဖွဲ့အစည်းချိတ်ဆက်မှု ပြပုံ(ကျေးရွာအတွင်း/အပြင်)

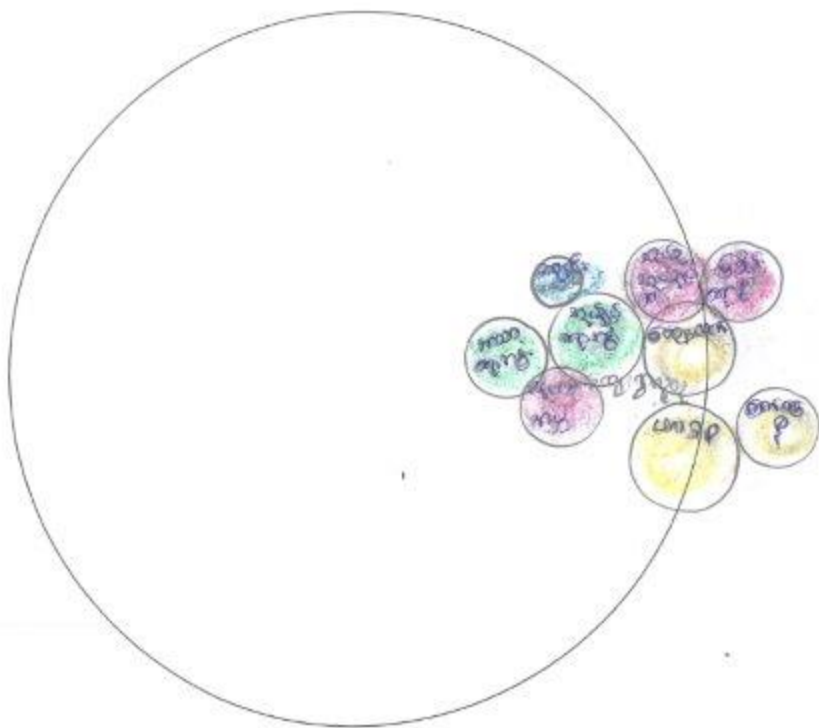

ပိတ်ဆွဲရေးဆွဲသူ

ကျား- ၇

မ- ၈

မှတ်တမ်းတင်သူ

အမည် ဒေါ်စိစိ

ရာထူး ၄၀၃၃၃၅၅၅၅၅၅

အဖွဲ့အစည်းချိတ်ဆက်မှု (၀င်းပုံစံ) သုံးသပ်ချက်နှင့် ဆွေးနွေးဆန်းစစ်ချက်

၁။ လူငယ်အဖွဲ့၊ ရပ်မိရပ်ဖ၊ အုပ်ချုပ်ရေးအဖွဲ့သည် ကျေးရွာ၏ ဖွံ့ဖြိုးရေးအပိုင်းတွင် အဓိက လုပ်ဆောင်နေကြပါသည်။

၂။ ပြင်ပအဖွဲ့အစည်းများမှာ ကျေးလက်ဒေသဖွံ့ဖြိုးတိုးတက်ရေးဦးစီးဌာနကြက်ခြေနီအသင်း၊ မြစ်မီးရောင်အဖွဲ့၊ UNDP အဖွဲ့အစည်းများရှိပါသည်။

၃။ မြစ်မီးရောင်ကြက်ခြေနီအသင်းတို့သည် ကျေးရွာ၏ ဝင်ငွေတိုး၊ ငွေချေးပေးခြင်း စသဖြင့် ကျေးရွာအတွက် အကျိုးပြုသော လုပ်ငန်းများ လုပ်ဆောင်နေကြပါသည်။

၄။ ဘာသာရေးအပိုင်းတွင် ဘာသာရေးအဖွဲ့၊ လူငယ်အဖွဲ့၊ အုပ်ချုပ်ရေးမှူးအဖွဲ့ စသည်တို့ အဓိကလုပ်ဆောင်နေကြပါသည်။

၄။ ကျေးရွာအတွင်းရှိ အဖွဲ့အစည်းနှင့် ပြင်ပအဖွဲ့အစည်းတို့သည် ချိတ်ဆက်မှုအတင်အသင် ရှိပါသည်။

တံင်ရွှေ၊ စွဲ၊ သူ

ကူဂ် - ၇ ဟောက်

မ - ၈ ဟောက်

ကျေးရွာစီ/ထောက်ကော်မတီဖွဲ့စည်းပုံဇယား

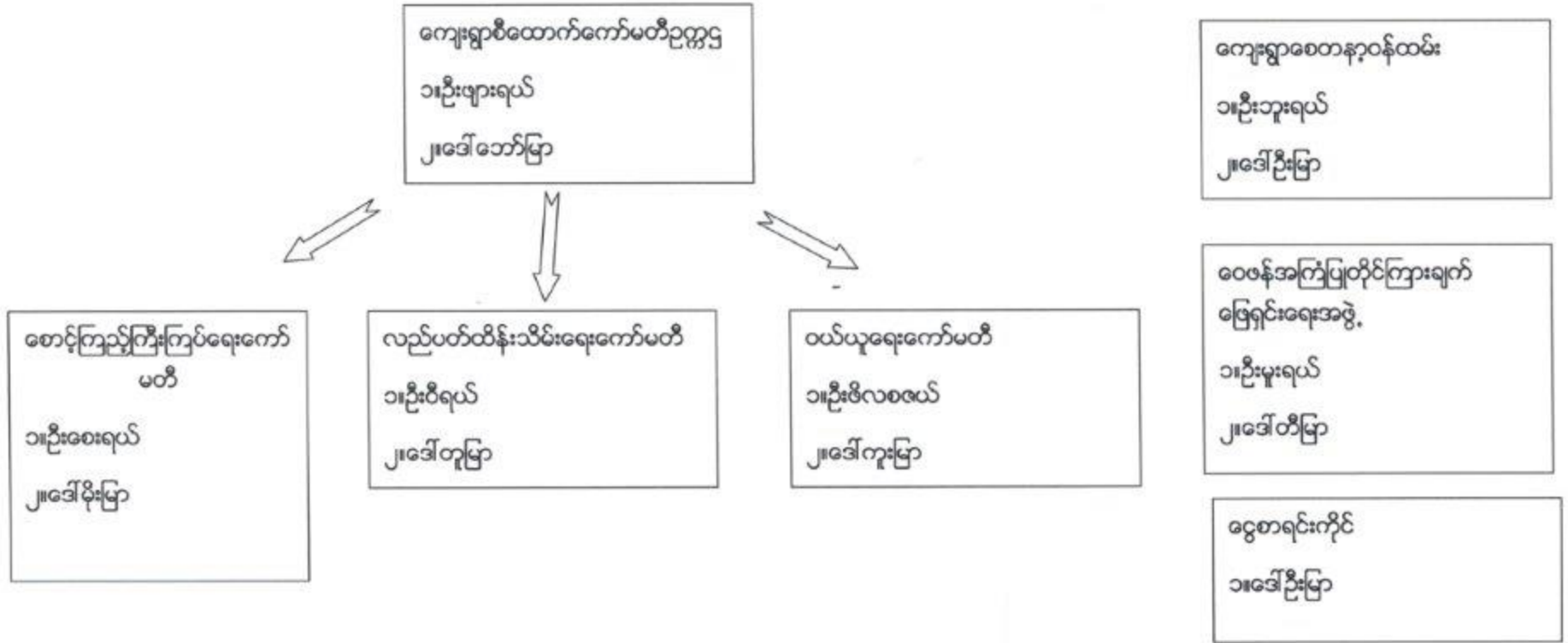

ပါဝင်ဆွေးနွေးသူ

ကျား-၁၄

မ-၁၆

မှတ်တမ်းတင်သူ

အမည်-ဒေါ်မိမြ

ရာထူး-လူထုစည်းရုံးရေးမှူး

ကျေးရွာအုပ်စုစီထောက်ကော်မတီဖွဲ့စည်းပုံဇယား

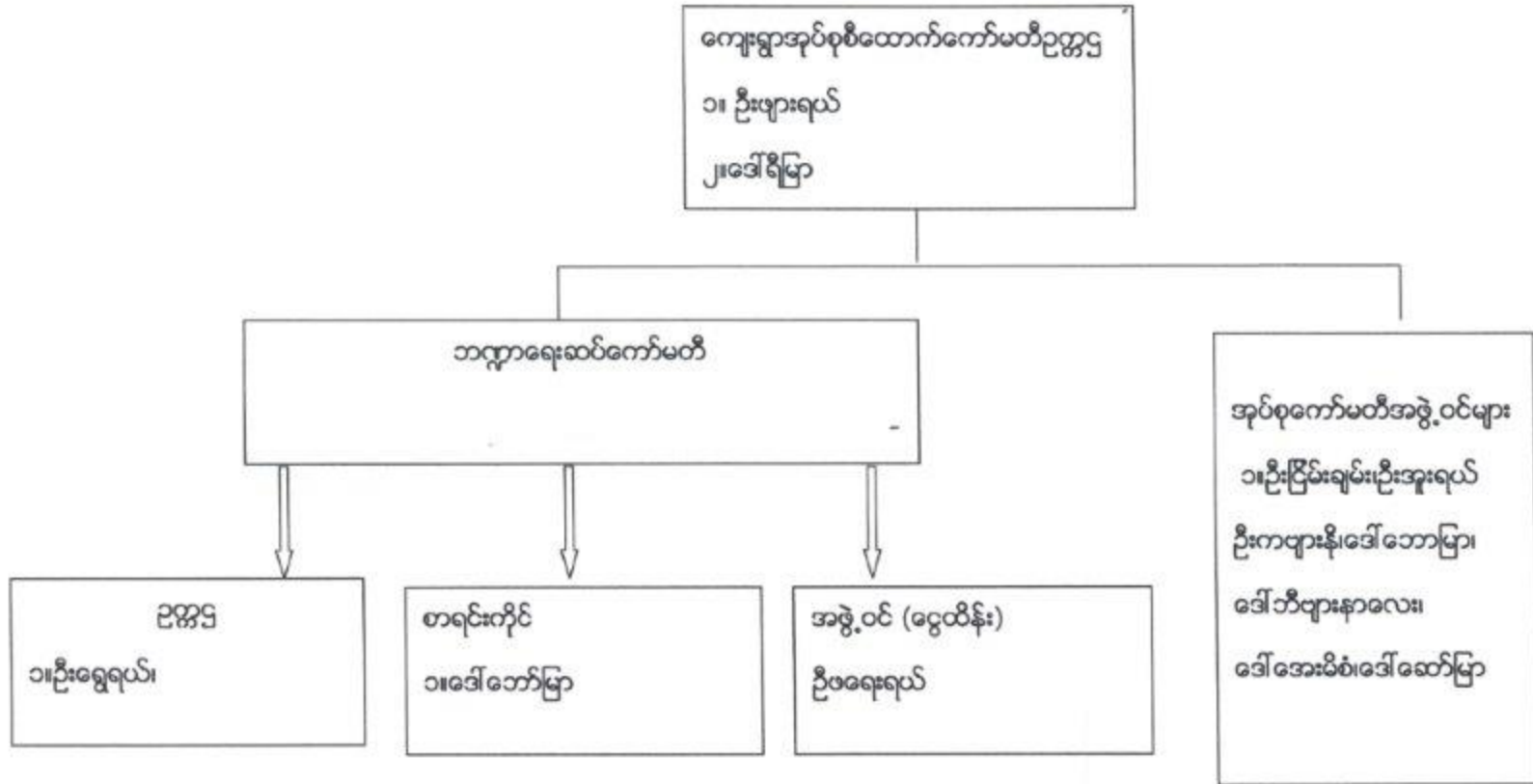

ပါဝင်ဆွေးနွေးသူ

ကျား- ၁၈

မ-၁၅

မှတ်တမ်းတင်သူအမည် -ဒေါ်မိမြာ

ရာထူး-လူထုစည်းရုံးရေးမှူး

ပုံစံ - ၈ - ၁ ကျေးရွာအခြေခံအချက်အလက်များ (Form PC 1)

လယ်ဥယျာဉ်ရွက်		ကျေးရွာတစ်ရွာသို့ ပထမဆုံးစိတ်ဆက်ခေါ်	လွှားရောက်သောအခါ
လူထုစည်းရုံးရေးမှူးသည်		ကျေးရွာ	ခေါင်းဆောင်များအား
ဤအချက်အလက်များကို		စီမံကိန်း	ပိတ်ဆက်အစည်းဝေးပတ်ပတ်စီမံကိန်းစံရမည်။
လူထုစည်းရုံးရေးမှူးသည်		ဤအချက်အလက်	များအား စစ်ဆေးပြီး မှန်ကန်အောင်ပြုလုပ်ရမည်။
လူထုစည်းရုံးရေးမှူးသည်		သတင်းအချက်အလက်ထံသို့	Tablets မှ တစ်ဖန် ဖြည့်သွင်းရမည်။
ကျေးရွာခေါင်းဆောင် အမည်	ကျေးရွာခေါင်းဆောင်၏ ဝန်းနံပါတ်	လူထုစည်းရုံးရေးမှူး၏ အမည်	
ဦးဖိုးကျော်	၀၇ ၄ ၉ ၅၀၀ ၆၇ ၅၀	ဖေဒီ ဗိုလ်	
ပြည်နယ်တိုင်းဒေသကြီး		ပြည်နယ်	မြို့နယ်
ဦးစီးဌာန		ကျေးရွာအုပ်စု	ကျေးရွာ

လူဦးရေ	အိမ်ထောင်စုအရေအတွက်	ကိုးကွယ်သည့်ဘာသာ	အိမ်ထောင်စုအရေအတွက်
လူဦးရေ (၁)	၇၉	ဘာသာ (၁)	၇၉
လူဦးရေ (၂)	၇	ဘာသာ (၂)	၇
လူဦးရေ (၃)		ဘာသာ (၃)	
လူဦးရေစုစု		ဘာသာရော	
အခြား	အရေအတွက်		
မသန်စွမ်းသူများ	၁		
သက်ကြီးရွယ်တိုများ (၆၅ နှစ် နှင့် အထက်)	၅		
စစ်ဘေးရောက်			

	အမျိုးသား (အရေအတွက်)	အမျိုးသမီး (အရေအတွက်)
လူဦးရေ		
လူဦးရေ (၁)	၆၆	၅၇
လူဦးရေ (၂)	၁	၀
လူဦးရေ (၃)		
အခြား		
အိမ်ထောင်စုစု	၂၃	၆

(ခ) အခြေခံအောက်အဖွဲ့ အသုံးအဆောင်များ

စာထင်ကျောင်း	အမှတ် ခြံစင်ပါ	ကျန်းမာရေး	အမှတ် ခြံစင်ပါ	ဘာသာရေး အဆောက် အအုံများ	အမှတ် ခြံစင်ပါ
အထက်တန်းကျောင်း	<input type="checkbox"/>	ဝေခေါ်	<input type="checkbox"/>	ဝေတီ	<input type="checkbox"/>
အလယ်တန်းကျောင်း	<input type="checkbox"/>	ကျန်းမာရေးဌာန	<input type="checkbox"/>	ဘုန်းကြီးကျောင်း	<input type="checkbox"/>
မူလတန်းကျောင်း	<input checked="" type="checkbox"/>	ကျန်းမာရေးဌာနခွဲ	<input type="checkbox"/>	ဟိန္ဒူဌာနကျောင်း	<input type="checkbox"/>

မူကြိုကောင်း	<input type="checkbox"/>	ခေတ်ပေးခန်း	<input type="checkbox"/>	ခေတ်ယာဉ်ကောင်း	<input type="checkbox"/>
အခြား	<input type="checkbox"/>	အခြား	<input type="checkbox"/>	ပင်	<input type="checkbox"/>
				အခြား	<input type="checkbox"/>
မှတ်ချက်		မှတ်ချက်		မှတ်ချက်	ကေလို့ ကိုအောင်

(ဂ) ကျွမ်းကျင်သူများမှတ်တမ်း (ကျေးဇူးတင်နေထိုင်သော သို့မဟုတ် တခြားရွာမှလာရောက်သော ကျွမ်းကျင်သူများ)

(ခ) တာသင်ကောင်း			(၂) ကျွမ်းကျင်သူများ			(၃) လက်မှုပညာရှင်		
	ရွာတွင်နေထိုင်သူ	အခြားရွာမှလာသူ		ရွာတွင်နေထိုင်သူ	အခြားရွာမှလာသူ		ရွာတွင်နေထိုင်သူ	အခြားရွာမှလာသူ
ပုလဲတန်းမြဲဆရာ/မ	<input type="checkbox"/>	<input checked="" type="checkbox"/>	ဆရာသန့်	<input type="checkbox"/>	<input type="checkbox"/>	လက်သမား	<input checked="" type="checkbox"/>	<input type="checkbox"/>
အထက်တန်းမြဲဆရာ/မ	<input type="checkbox"/>	<input type="checkbox"/>	လက်ထောက်ကျွမ်းကျင်သူများ	<input type="checkbox"/>	<input type="checkbox"/>	ပန်းရံ	<input checked="" type="checkbox"/>	<input type="checkbox"/>
အလယ်တန်းမြဲဆရာ/မ	<input type="checkbox"/>	<input type="checkbox"/>	အမျိုးသမီးကျွမ်းကျင်သူများ	<input type="checkbox"/>	<input type="checkbox"/>	လျှပ်စစ်ကျွမ်းကျင်သူများ	<input type="checkbox"/>	<input type="checkbox"/>
မူကြိုဆရာ/မ	<input type="checkbox"/>	<input type="checkbox"/>	သာဓကဆရာမ	<input type="checkbox"/>	<input type="checkbox"/>	ခေတ်ပြိုင်သူများ	<input type="checkbox"/>	<input type="checkbox"/>
အခြား	<input type="checkbox"/>	<input type="checkbox"/>	ပြည်သူ့ကျွမ်းကျင်သူများ	<input type="checkbox"/>	<input type="checkbox"/>	စက်ပြင်ဆရာ	<input type="checkbox"/>	<input type="checkbox"/>
မှတ်ချက်			မှတ်ချက်			မှတ်ချက်		

(ဃ) ကျေးဇူးသို့ ရောက်ရှိနိုင်သည့် လမ်းအခြေအနေ / ကျေးဇူးတင်ရွာသည် ၎င်း၏ ကျေးဇူးအပ်စုနှင့် ဆက်သွယ်ထားသော လမ်းအခြေအနေ (အောက်ဖော်ပြပါပုံစံဖြင့်)

ကျေးဇူးကြမ်းလမ်း ကတ္တရာလမ်း ကွန်ကရစ်လမ်း မော်တော်ဆိုင်ကယ်လမ်း
 ကျောက်စင်းလမ်း မြေသားလမ်း လူသွားလမ်း အခြား _____

(င) ကျေးဇူးအပ်စုပုံစံပုံစံ

- (၁) လူထုပေါ်ပြင်စီမံကိန်းမစတင်မီ ဤကျေးဇူးတွင် ကျေးဇူးရှိသူ စီမံချက်ရှိခဲ့ပါသလား? ✓ ဝိုင်ဒါ
- (၂) ရှိခဲ့ပါက ဤစီမံချက်ကို မည်သည့် ခုနှစ်တွင်ပြင်ဆင်ခဲ့ပါသနည်း? နှစ် ၂၀၁၆ / မသိပါ
- (၃) ဤစီမံချက်ကို မြို့နယ်မှအတည်ပြုခဲ့ပါသလား? ✓ ပြုခဲ့ပါသည် / မပြုခဲ့ပါ / မသိပါ

(စ) ခရီးအကွာအဝေး

- (၁) ဤကျေးဇူး၏ပေါ်မှ ၎င်းကျေးဇူးအပ်စု၏ပေါ်အထိ ခရီးခရီးမပြတ်အကွာအဝေးကုန်သလား? မိုင် ၀.၅ မှီ / မသိပါ
- (၂) ဤကျေးဇူးမှ ၎င်းကျေးဇူးအပ်စုပေါ်အထိ သွားလာရာတွင် ကြာမြင့်သည့်အချိန်

ခြောက်မေ့ရာသီတွင် ကြာချိန် - ၂၀ မိနစ် ----- ထော်လာရီ/မော်တော်ဆိုင်ကယ်/မြေလျင်/လား/မော်တော်တုတ်/အခြား -----

မိုးရာသီတွင် ကြာချိန် - ၀၀ မိနစ် ----- ထော်လာရီ/မော်တော်ဆိုင်ကယ်/မြေလျင်/လား/မော်တော်တုတ်/အခြား -----

(ဇ) ပတ်ဝန်းကျင်ဆိုင်ရာ သဘာဝဘေးအန္တရာယ်

ဤကျေးရွာတွင် ချေကြီးခြင်းကဲ့သို့ သဘာဝဘေးအန္တရာယ်ကျရောက်ဖူးခြင်း ရှိပါသလား။

မရှိပါ ရှိပါသည်။ ဖြစ်ရပ်အကျဉ်းချုပ်: _____

(ဈ) ကျေးရွာတွင် ခြုံစည်းထားသော အဖွဲ့အစည်းများ

လူထုပေါ်ပြိုင်ပွဲကိန်းမတိုင်မီ ဤကျေးရွာတွင် ကျေးရွာဖွံ့ဖြိုးရေးအတွက် အစိုးရ (သို့) ရွာသားများကိုယ်တိုင်(သို့) စီမံကိန်းတစ်ခုခုမှ ခြုံစည်းထားသည့် အဖွဲ့အစည်းများရှိပါသလား။

(၁) _____ ဦးစီးအဖွဲ့ဝင် ငါ့ဖွဲ့စည်းသူ၊ ဇာတိ၊ ဇာတိ ယာဉ်

(၂) _____

(ည) အထွေထွေအုပ်ချုပ်ရေး ဦးစီးဌာန (GAD) မှ မှတ်တမ်းတင်ထားခြင်း

ဤကျေးရွာသည် အထွေထွေအုပ်ချုပ်ရေး ဦးစီးဌာန (GAD) မှ မှတ်တမ်းတင်ထားမှု ရှိပါသလား။

မရှိပါ ရှိပါသည်။

ကျေးရွာခေါင်းဆောင်

အမည် ဦး ရွှေဇော်

လက်မှတ်  ၈.၆.၂၀၁၇

လူထုစည်းစိမ်းရေးရာ

အမည် ဇော်စိန်

လက်မှတ်  ၈.၆.၂၀၁၇

ပုံစံ - ၈ - ၂ - စီမံကိန်းစက်ဝန်းအချိန်ဇယား (PC 2)

လမ်းညွှန်ချက်၊ သက်ဆိုင်ရာလူထုစည်းရုံးရေးမှူး/လက်ထောက်နည်းပညာမှူးများမှ စီမံကိန်းစက်ဝန်းအဆင့်တစ်ခုစီပြီးစီးတိုင်း ကျေးရွာနှင့် ကျေးရွာအုပ်စုအတွက် ဤပုံစံကို ဖြည့်သွင်းရမည်။ စည်းရုံးရေးမှူး/ဝန်ထမ်း အမည် <u>ဇော်မိုးမြ</u>			
နေ့စွဲ <u>၂၀၂၀.၁၀.၁၇</u>		စက်ဝန်းအားအမှတ်ခြစ်ပါ <input checked="" type="checkbox"/> စက်ဝန်း(၁) <input type="checkbox"/> စက်ဝန်း(၂) <input type="checkbox"/> စက်ဝန်း(၃) <input type="checkbox"/> စက်ဝန်း(၄)	
ပြည်နယ်/တိုင်း <u>ကယား</u>	မြို့နယ် <u>ဖျံလဲကေ</u>	ကျေးရွာအုပ်စု <u>ဒေါ်ပေါ်ကပ်</u>	ကျေးရွာ <u>ဒေါ်ပေါ်ကပ်ရွာ</u>

စီမံကိန်းဆောင်ရွက်မှုအဆင့်များ	နေ့စွဲ		အစည်းအဝေးတွင်တက်ရောက်သူအရေအတွက်			
	စတင်သည့်နေ့	ပြီးဆုံးသည့်နေ့	အမျိုးသားအရေအတွက်	အမျိုးသမီးအရေအတွက်	အိမ်ထောင်စုအရေအတွက်	လူမျိုးစုတက်ရောက်သူအရေအတွက် နှင့် လူမျိုးစုအမည်
၁။ ကျေးရွာစီမံကိန်း မိတ်ဆက်အစည်းအဝေး	၃.၃.၂၀၁၇	၁.၃.၁၇	၁၃	၁၆	၃၀	ကယား - ၂၇ ကယား - ၃
၂။ ကျေးရွာဖွံ့ဖြိုးရေး စီမံချက်ရေးဆွဲခြင်းအစည်းအဝေး	၄.၁.၂၀၁၇	၄.၁.၂၀၁၇	၃၃	၁၆	၄၉	ကယား - ၂၈ ကယား - ၁
၃။ ကျေးရွာအုပ်စု လုပ်ငန်းဆုံးဖြတ်ချက်ချသည့်အစည်းအဝေး	၁၀.၂.၂၀၁၇	၁၀.၂.၂၀၁၇	၁၈	၁၅	၃၃	ကယား - ၂၉ ကယား - ၅ မက - ၁
၄။ မြို့နယ်အဆင့် စီမံကိန်းရေးဆွဲရေး နှင့် အကောင်အထည်ဖော်ရေးကော်မတီ၏ စီမံကိန်း သုံးသပ်မှုအစည်းအဝေး			မလို	မလို	မလို	မလို
၅။ မြို့နယ် စီမံကိန်းရေးဆွဲရေး နှင့် အကောင်အထည်ဖော်ရေး ကော်မတီ၏ဆုံးဖြတ်မှုကို ရွာသို့ အသိပေးအကြောင်းကြားသည့် အစည်းအဝေး	၇.၄.၂၀၁၇	၇.၄.၂၀၁၇	၉	၁၀	၁၉	ကယား - ၁၇ ကယား - ၂
၆။ စီမံကိန်းလုပ်ငန်းခွဲစီမံချက်ရေးဆွဲခြင်းအစည်းအဝေး	၈.၄.၂၀၁၇	၇.၄.၂၀၁၇	၆	၆	၁၂	ကယား - ၁၁ ကယား - ၁
၆.၁။ စီမံကိန်းလုပ်ငန်းအကောင်အထည်ဖော် ရေးအစီအစဉ် ရေးဆွဲခြင်း	၇.၄.၂၀၁၇	၇.၄.၂၀၁၇	၆	၆	၁၂	ကယား - ၁၁ ကယား - ၁
၆.၂။ ဝယ်ယူရေးအစီအစဉ် ရေးဆွဲခြင်း	"	"	"	"	"	"
၆.၃။ ဘဏ္ဍာရေးကုန်ကျမှု	"	"	"	"	"	"

လျာထားအစီအစဉ် ရေးဆွဲခြင်း	၇-၄-၂၀၁၇	၇-၄-၂၀၁၇	၆	၆	၂၂	၈၀၀၇-၁၁ ၈၀၀၇-၁၁
၆.၄# ပြင်/ထိန်းအစီအစဉ် ရေးဆွဲခြင်း	✓	✓	✓	✓	✓	✓
၇# စီမံကိန်းလုပ်ငန်းခွဲ တိုးတက်မှု စောင့်ကြည့် အစည်းအဝေး				:		
၇.၁# အစည်းအဝေး ပထမအကြိမ်						
၇.၂# အစည်းအဝေး ဒုတိယအကြိမ်						
၇.၃# အစည်းအဝေး တတိယအကြိမ်						
၈# စီမံကိန်းလုပ်ငန်းခွဲ အပြီးသတ်စစ်ဆေးခြင်း အစည်းအဝေး						
၉# လူထုစစ်ဆေးပွဲအစည်းအဝေး						

=

ပုံစံ - ၀ - ၃ ကျေးရွာခွဲ၊ ဦးစားရေးအဖွဲ့အစည်း (Form PC 3)

လက်ညှိုးနှိပ်ခွင့်	အဆင့်(၃)	ကျေးရွာအုပ်စုမှန်ရက်အစည်းအဝေး ငြိမ်းသောအထိ	ကျေးရွာပုံစံနှိပ်
အထောက်အကူပြု ကော်မတီသည် လူထုစည်းရုံးရေးအဖွဲ့အစည်းဖြင့် ဤပုံစံကိုဖြည့်စွဲအောင် ဖြည့်သွင်းရမည်။			
လူထုစည်းရုံးရေးမှူး/ဝန်ထမ်း အမည်		ဒေါ် ဇော်စု	
ဓနနံ	၃.၀.၂၀၁၇	စက်ဝန်းအား အမှတ်ဖြစ်ပါ (V) စက်ဝန်း(၁)	စက်ဝန်း(၂) စက်ဝန်း(၃) စက်ဝန်း(၄)
ဖြည့်နှင်း/တိုင်း ကဏ္ဍ	မြို့နယ်အမျိုးအမည်	ကျေးရွာအုပ်စု ဤ မြို့နယ် ကျေးရွာ၏ မြို့နယ်ကော်မတီ	

က။ အစက်အစိအတားအဆီးများအားရောင်းချခြင်း - ယခုလက်ရှိအခြေအနေတွင် ဤကျေးရွာခွဲ ဦးစားရေးအဖွဲ့အစည်းတွင် အစီအစဉ် အစက်အစိအတားအဆီးများသည် မည်သည့်မျိုးဖြစ်ပါသနည်း။ (အမျိုးသား/သမီး အနည်းဆုံးအစက်အစိ ၅ နှစ်ခေါ်ပြုပါ)

အမျိုးသား အရွယ် တင်ပြသောအစက်အစိအတားအဆီးများ	အမျိုးသမီး အရွယ် တင်ပြသောအစက်အစိအတားအဆီးများ
၀ စာသင်ကျောင်း များလက်မှတ်ရရှိသူ အစက်အစိများ	၀ စာသင်ကျောင်း များလက်မှတ်ရရှိသူ အစက်အစိများ
၂ မြို့နယ်အဖွဲ့ဝင် အစက်အစိများ	၂ မြို့နယ်အဖွဲ့ဝင် အစက်အစိများ
၃ အစက်အစိများ	၃ အစက်အစိများ
၄ အစက်အစိများ	၄ အစက်အစိများ
၅ အစက်အစိများ	၅ အစက်အစိများ
၆ အစက်အစိများ	၆ အစက်အစိများ

ခ။ မျက်နှာနှိပ်ခြင်း - နောင်လာမည့် (၅) နှစ် အတွင်း ကျေးရွာခွဲ ဦးစားရေး မျက်နှာနှိပ်လုပ်ထားရက်များအား တင်ပြပါ။

အမျိုးသားအရွယ် တင်ပြသောမျက်နှာနှိပ်ရက်များ	အမျိုးသမီးအရွယ် တင်ပြသောမျက်နှာနှိပ်ရက်များ
၀ ကျောင်း မြို့နယ်	၀ ကျောင်း မြို့နယ်
၂ မြို့နယ်အဖွဲ့ဝင် မြို့နယ်	၂ မြို့နယ်အဖွဲ့ဝင် မြို့နယ်
၃ အစက်အစိများ	၃ အစက်အစိများ
၄ မြို့နယ်အဖွဲ့ဝင် မြို့နယ်	၄ မြို့နယ်အဖွဲ့ဝင် မြို့နယ်
၅ မြို့နယ်အဖွဲ့ဝင် မြို့နယ်	၅ မြို့နယ်အဖွဲ့ဝင် မြို့နယ်
၆ မြို့နယ်အဖွဲ့ဝင် မြို့နယ်	၆ မြို့နယ်အဖွဲ့ဝင် မြို့နယ်

ဂ။ လူထုပုံစံနှိပ်ခွင့် လာမည့် (၄) နှစ်အတွက် အကျုံးဝင်သော ဦးစားရေး မြို့နယ်အစက်အစိ လုပ်ငန်း အစီအစဉ်များအားဖော်ပြပါ။

အဆင့်	ကျေးရွာအတွက် ဦးစားရေး မြို့နယ်အစက်အစိ လုပ်ငန်းစဉ်များ	အဆိုပြုသူ (အမျိုးသားများ/အမျိုးသမီးများ/အမျိုးသား+အမျိုးသမီး)	စနစ်နှိပ်ကုန်ကျ စရိတ်	အကျိုးစီးပွားနှင့်ရှိသူ စနစ်နှိပ်ခြေ အရေအတွက်
၀	စာသင်ကျောင်း မြို့နယ်	၈ + ၀	၂၅၀	၂၂၄
၂	အစက်အစိများ	၈ + ၀		၂၂၄
၃	စာသင်ကျောင်း မြို့နယ်	၈ + ၀		၂၂၄
၄	မြို့နယ်အဖွဲ့ဝင် မြို့နယ်	၈		၂၂၄
၅	မြို့နယ်အဖွဲ့ဝင် မြို့နယ်	၈		၂၂၄
၆	စာသင်ကျောင်းအစက်အစိများ	၀ + ၀		၂၂၄
၇	ကျောင်း မြို့နယ်	၀		၂၂၄
၈	ကျောင်း မြို့နယ်	၀		၂၂၄

၁၁။ လူထုစီမံကိန်း၏ လက်မည့် (၄) နှစ်အတွက် အကန့်အသတ်မရှိသော ဦးစားပေး ဖွံ့ဖြိုးတိုးတက်မှု လုပ်ငန်း အစီအစဉ်များအားဖော်ပြပါ။

အဆင့်	ကျေးဇူးတင်အတွက် ဦးစားပေး ဖွံ့ဖြိုးတိုးတက်မှု လုပ်ငန်းစဉ်များ	အဆိုပြုသူ (အမျိုးသားများ/ အမျိုးသမီးများ/အမျိုးသား+ အမျိုးသမီး)	အခန်းကဏ္ဍ
၁	နှိုင်းယှဉ်ရေး၊ အခြေခံအဆောက်အအုံ	က	နှိုင်းယှဉ်ရေး၊ အခြေခံအဆောက်အအုံ
၂	ထုတ်လုပ်ရေး		
၃			
၄			
၅			

မေးခွန်းတင်၊ ကျေးဇူးတင်စီမံကိန်းအထောက်အကူပြုကော်မတီမှ အတည်ပြုသည်။

အမည် ဒေါ်အေးအေး လက်မှတ် [Signature] ခန့်မှန်းရက်စွဲ ၁၃.၇.၂၀၁၇

ပုံစံ - ၈ - ၄ ကျေးရွာအုပ်စုစီမံကိန်းလုပ်ငန်းခွဲရွေးချယ်ခြင်းပုံစံ (Form PC 4)

လမ်းညွှန်ရွက်၊ စီမံကိန်းလုပ်ငန်းခွဲရွေးချယ်မှုအစည်းအဝေးပြီးနောက်တွင် ကျေးရွာအုပ်စုမှ CF/TFတို့၏ အကူအညီရယူ၍ ကျေးရွာစီထောက်ကော်မတီမှ လက်မှတ်ရေးထိုးပြီး အဆိုပါပုံစံအား ပြည်နယ်အောင်မြင်သွင်းရမည်။ ဤပုံစံအား ပြည်နယ်အောင်မြင်သွင်းပြီးပါက ကျေးရွာအုပ်စုမှ ဦးတိုးတက်ရေးစီမံချက်တွင် TPIC သို့ ပေးပို့ရန်အတွက် နောက်ဆက်တွဲအဖြစ် ထားရှိရမည်။ CF မှ ကျေးရွာတစ်ရွာချင်းစီ၏ စီမံကိန်းလုပ်ငန်းခွဲဆိုင်ရာ အချက်အလက်များကို MIS သို့ ထည့်သွင်းရမည်။ (ယခုနစ်စီမံကိန်းလုပ်ငန်းခွဲ မလုပ်ကိုင်သော ကျေးရွာများ မပါဝင်ပါ။)

ကျေးရွာစည်းရုံးရေးမှူး/ဝန်ထမ်းအမည် ဒေါ်ပျိုမြ

နေ့စွဲ ၂၀-၂-၂၀၁၇ စက်ဝန်းအားအမှတ်ခြစ်ပေးပါ။(✓) စက်ဝန်း(၁) စက်ဝန်း(၂) စက်ဝန်း(၃) စက်ဝန်း(၄)

ပြည်နယ်/တိုင်း ကယား ပြနယ် လွင်တော် ကျေးရွာအုပ်စု ဒေါ်ပျိုကျ

ကျေးရွာအမည်	ဆောင်ရွက်မည့် လုပ်ငန်းများ	အတိုင်းအတာ	ခန့်မှန်း တိုက်ရိုက် အကျိုးခံစားခွင့် ရှိသူများ	အဆိုပြုတင်ပြသူ	ခန့်မှန်းကုန်ကျစရိတ်			
					စီမံကိန်းမှ ထည့်ဝင်မှု	ကျေးရွာမှ ထည့်ဝင်မှု	အခြားထည့်ဝင်မှု (ဖော်ပြပါ) ထည့်ဝင်ငွေ အမည်/အဖွဲ့	စုစုပေါင်း
စတားပွားပျက်၊ ကျေးရွာ	ဝံ့ကားပျက် စီး	၅၀၆	၁၆၁၂	<input type="checkbox"/> ကျား <input type="checkbox"/> မ ဇာကျား+ မ	၆၅၃၆၇			
ဒေါ်တော်မိရွာ	လယ်ဖွယ်ဖွယ်	၆၀၀	၆၀၀ ၁၀၈	<input type="checkbox"/> ကျား <input type="checkbox"/> မ ဇာကျား+ မ	၇၂၁၆၇			
ဒေါ်ပျိုကျရွာ	လယ်ဖွယ်ဖွယ်	၆၀၆၀၀	၆၀၆၀၀ ၁၂၂၄	<input type="checkbox"/> ကျား <input type="checkbox"/> မ ဇာကျား+ မ	၇၂၁၆၇			
ဒေါ်ပျိုကျရွာ	လယ်ဖွယ်ဖွယ်	၆၀၆၀၀	၁၂၂၄	<input type="checkbox"/> ကျား <input type="checkbox"/> မ ဇာကျား+ မ	၇၂၁၆၇			
ဘုန်းဂါ	လယ်ဖွယ်ဖွယ်	၆၀၅၀၀	၅၆၅	<input type="checkbox"/> ကျား <input type="checkbox"/> မ ဇာကျား+ မ	၆၀၅၀၀			

ရာထူး ကျေးရွာအုပ်စု စီ/ထောက်ကော်မတီ ဥက္ကဋ္ဌ အမည် ဒေါ်ပျိုမြ လက်မှတ် PC ရက်စွဲ ၂၀-၂-၂၀၁၇

ပုံစံ - ၈ - ၄ ကျေးရွာအုပ်စုစီမံကိန်းလုပ်ငန်းခွဲရွေးချယ်ခြင်းပုံစံ (Form PC 4)

လမ်းညွှန်ချက် စီမံကိန်းလုပ်ငန်းခွဲရွေးချယ်မှုအစည်းအဝေးပြီးနောက်တွင် ကျေးရွာအုပ်စုမှ CF/TF တို့၏ အကူအညီရယူ၍ ကျေးရွာစီထောက်ကော်မတီမှ လက်မှတ်ရေးထိုးပြီး အဆိုပါပုံစံအား ပြည့်စုံအောင်ဖြည့်သွင်းရမည်။ ဤပုံစံအား ပြည့်စုံစွာဖြည့်သွင်းပြီးပါက ကျေးရွာအုပ်စုမှ ဦးတိုးတက်ရေးစီမံချက်တွင် TPIC သို့ ပေးပို့ရန်အတွက် နောက်ဆက်တွဲအဖြစ် ထားရှိရမည်။ CF မှ ကျေးရွာတစ်ရွာချင်းစီ၏ စီမံကိန်းလုပ်ငန်းခွဲဆိုင်ရာ အချက်အလက်များကို MIS သို့ ထည့်သွင်းရမည်။ (ယခုနှစ်စီမံကိန်းလုပ်ငန်းခွဲ မလုပ်ကိုင်သော ကျေးရွာများ မပါဝင်ပါ။)

ကျေးရွာစည်းရုံးရေးမှူး/ဝန်ထမ်းအမည် - ဒေါ်ဖီဖြူ

နေ့စွဲ ၁၈. ၇. ၂၀၁၇ ဇွန်လ ၁၈ ရက်

စက်ဝန်းအားအမှတ်ခြစ်ပေးပါ။ (✓) စက်ဝန်း(၁) စက်ဝန်း(၂) စက်ဝန်း(၃) စက်ဝန်း(၄)

ပြည်နယ်/တိုင်း ကယားပြည်နယ်၊ ဇွန်နယ်၊ ဖျာပုံမြို့နယ်

ကျေးရွာအုပ်စု ခေါ်ဖြူကျယ်

ကျေးရွာအမည်	ဆောင်ရွက်မည့် လုပ်ငန်းများ	အတိုင်းအတာ	ခန့်မှန်း တိုက်ရိုက် အကျိုးခံစားခွင့် ရှိသူများ	အဆိုပြုတင်ပြသူ	ခန့်မှန်းကုန်ကျစရိတ်			
					စီမံကိန်းမှ ထည့်ဝင်မှု	ကျေးရွာမှ ထည့်ဝင်မှု	အခြားထည့်ဝင်မှု (ဖော်ပြပါ) ထည့်ဝင်ငွေ အမည်/အဖွဲ့	စုစုပေါင်း
အနီအောက်ရွာ	စားသောက်ဆိုင်၊ ယာယီအိမ်	၃၅ ခုခန့်	၉၅၀	<input type="checkbox"/> ကျား <input type="checkbox"/> မ <input checked="" type="checkbox"/> ကျား+မ	မသိ			
				<input type="checkbox"/> ကျား <input type="checkbox"/> မ <input type="checkbox"/> ကျား+မ				
				<input type="checkbox"/> ကျား <input type="checkbox"/> မ <input type="checkbox"/> ကျား+မ				
				<input type="checkbox"/> ကျား <input type="checkbox"/> မ <input type="checkbox"/> ကျား+မ				
				<input type="checkbox"/> ကျား <input type="checkbox"/> မ <input type="checkbox"/> ကျား+မ				

ရာထူး ကျေးရွာအုပ်စု စီ/ထောက်ကော်မတီ ဥက္ကဋ္ဌ အမည် ဒေါ်ဖီဖြူ လက်မှတ် [Signature] ရက်စွဲ ၁၈-၇-၁၇

နေ့ရက်	၃.၁၂.၂၀၁၇	အချိန်	၉:၀၀ AM မှ ၄:၀၀ PM	ပိ
နေရာ	အထူးအစီအစဉ် ဖွဲ့စည်းပုံ	ကျေးရွာအုပ်စု/ကျေးရွာ	ကျေးရွာအုပ်စု / ကျေးရွာအုပ်စု	
ပြည်နယ်	ရခိုင်ပြည်နယ်	ပြည်နယ်	ရခိုင်ပြည်နယ်	

အစည်းအဝေးအစီရင်ခံစာ

- | | |
|---|--|
| ၁ | စီမံကိန်း၊ စီမံခန့်ခွဲရေး၊ စီမံကိန်း ဖွဲ့စည်းပုံ |
| ၂ | စီမံကိန်း၊ စီမံခန့်ခွဲရေး၊ စီမံကိန်း ဖွဲ့စည်းပုံ |
| ၃ | စီမံကိန်း၊ စီမံခန့်ခွဲရေး၊ စီမံကိန်း ဖွဲ့စည်းပုံ |
| ၄ | စီမံကိန်း၊ စီမံခန့်ခွဲရေး၊ စီမံကိန်း ဖွဲ့စည်းပုံ |
| ၅ | စီမံကိန်း၊ စီမံခန့်ခွဲရေး၊ စီမံကိန်း ဖွဲ့စည်းပုံ |

ကျေးရွာအုပ်စုအကြောင်းအရာများ	ဒီရီးကောင်စီအဖွဲ့ဝင်များ
<ul style="list-style-type: none"> - စီမံကိန်း၊ စီမံခန့်ခွဲရေး၊ စီမံကိန်း ဖွဲ့စည်းပုံ - ရေ၊ မြေ၊ စီမံကိန်း၊ စီမံခန့်ခွဲရေး၊ စီမံကိန်း ဖွဲ့စည်းပုံ - အကျိုးစီးပွား ဖွံ့ဖြိုးတိုးတက်ရေး၊ စီမံကိန်း ဖွဲ့စည်းပုံ - အကျိုးစီးပွား ဖွံ့ဖြိုးတိုးတက်ရေး၊ စီမံကိန်း ဖွဲ့စည်းပုံ - အကျိုးစီးပွား ဖွံ့ဖြိုးတိုးတက်ရေး၊ စီမံကိန်း ဖွဲ့စည်းပုံ - အကျိုးစီးပွား ဖွံ့ဖြိုးတိုးတက်ရေး၊ စီမံကိန်း ဖွဲ့စည်းပုံ - အကျိုးစီးပွား ဖွံ့ဖြိုးတိုးတက်ရေး၊ စီမံကိန်း ဖွဲ့စည်းပုံ 	

ကျေးရွာအုပ်စုအကြောင်းအရာများ

- စီမံကိန်း၊ စီမံခန့်ခွဲရေး၊ စီမံကိန်း ဖွဲ့စည်းပုံ
- ရေ၊ မြေ၊ စီမံကိန်း၊ စီမံခန့်ခွဲရေး၊ စီမံကိန်း ဖွဲ့စည်းပုံ
- အကျိုးစီးပွား ဖွံ့ဖြိုးတိုးတက်ရေး၊ စီမံကိန်း ဖွဲ့စည်းပုံ
- အကျိုးစီးပွား ဖွံ့ဖြိုးတိုးတက်ရေး၊ စီမံကိန်း ဖွဲ့စည်းပုံ
- အကျိုးစီးပွား ဖွံ့ဖြိုးတိုးတက်ရေး၊ စီမံကိန်း ဖွဲ့စည်းပုံ
- အကျိုးစီးပွား ဖွံ့ဖြိုးတိုးတက်ရေး၊ စီမံကိန်း ဖွဲ့စည်းပုံ
- အကျိုးစီးပွား ဖွံ့ဖြိုးတိုးတက်ရေး၊ စီမံကိန်း ဖွဲ့စည်းပုံ

အကြံပြုချက်များ

မှတ်တမ်းပြုစုသူ ဒေါ်ခင်မြ
 ရာထူး - ရခိုင်အစိုးရအဖွဲ့

ကဏ္ဍအလိုက်ဦးစားပေးဖွဲ့ ခြီးရေးလုပ်ငန်းစဉ်များ

နောက်ဆက်တွဲ(၄) ခြားနားသောအပိုင်းများအတွက် ဦးစားပေးဖွဲ့ ခြီးရေးလုပ်ငန်းစဉ်များအနှစ်ချုပ် မူရင်းအား VPSC တွင် ထားရှိရပါမည်။ အခြားဌာနဆိုင်ရာများနှင့် ညှိနှိုင်းရန်အတွက် မိတ္တူအား TPIC သို့ ပို့ရပါမည်။ MIS Data အဖြစ်သွင်းရန်မလိုအပ်ပါ။

	အဆင့်	လုပ်ငန်း	ဦးစားပေး	လ/နှစ်	ကျေးဇူးမှ တာဝန်ခံသူ(သို့) အုပ်စု	ပြင်ပမှ မည်သူထောက်ပံ့မလဲ
အဖွဲ့ခွဲအထောက်အပံ့	၁	ဆေးပေးခန်းဆောက်လုပ်ခြင်း။	မ (*) ကျား(*)	၂၀၁၈		
	၂	စာသင်ကျောင်းပြုပြင်တိုးချဲ့ခြင်း။	မ (*) ကျား(*)	၂၀၁၉		
	၃	မူကြိုကျောင်းဆောက်လုပ်ခြင်း။	မ (*) ကျား(*)	၂၀၂၀		
	၄	စာကြည့်တိုက်ဆောက်လုပ်ခြင်း။	မ (*) ကျား(*)	၂၀၁၈		
	၅		မ () ကျား()			
အသက်မွေးဝမ်းကြောင်း/ စိုက်ပျိုးရေး	၁		မ () ကျား()			
	၂		မ () ကျား()			
	၃		မ () ကျား()			
	၄		မ () ကျား()			
	၅		မ () ကျား()			
ကျန်းမာရေးနှင့် အာဟာရ	၁		မ () ကျား()			
	၂		မ () ကျား()			
	၃		မ () ကျား()			
	၄		မ () ကျား()			
	၅		မ () ကျား()			

ကျွန်းဘေရေးနှင့် အာဟာရ	၁		မ () ကျား()		
	၂		မ () ကျား()		
	၃		မ () ကျား()		
	၄		မ () ကျား()		
	၅		မ () ကျား()		
ပညာရေး	၁		မ () ကျား()		
	၂		မ () ကျား()		
	၃		မ () ကျား()		
	၄		မ () ကျား()		
	၅		မ () ကျား()		
အခြား	၁	ရွာတွင်းလမ်းပြုပြင်ခြင်း။	မ (*) ကျား(*)	၂၀၁၇	
	၂	တံတားပြုပြင်ခြင်း။	မ () ကျား(*)	၂၀၁၈	
	၃	ရေတွင်းတူးခြင်း။	မ (*) ကျား()	၂၀၂၀	
	၄	ရေသန့်စက်ထားရှိခြင်း။	မ (*) ကျား()	၂၀၁၉	
	၅		မ () ကျား()		

ဦးစားပေးလုပ်ငန်းအကျဉ်းချုပ်ဇယား

စဉ်	လုပ်ငန်းအမည်	ဦးစားပေးအဆင့်	အဆိုပြုသူ (ကျား)	အဆိုပြုသူ (မ)	အဆိုပြုသူ (ကျား+မ)	မှတ်ချက်
၁။	ရွာတွင်းလမ်းပြုပြင်ခြင်း	၁			*	
၂။	ဆေးပေးခန်းဆောက်လုပ်ခြင်း။	၂			*	
၃။	စာသင်ကျောင်းပြုပြင်တိုးချဲ့ခြင်း။	၃			*	
၄။	မူကြိုကျောင်းဆောက်လုပ်ခြင်း	၄			*	
၅။	တံတားပြုပြင်ခြင်း။	၅	*			
၆။	စာကြည့်တိုက်ဆောက်လုပ်ခြင်း။	၆		*		
၇။	ရေတွင်းတူးခြင်း။	၇		*		
၈။	ရေသန့်စက်ထားရှိခြင်း။	၈		*		
၉။						
၁၀။						
၁၁။						
၁၂။						
၁၃။						

ပါဝင်ဆွေးနွေးသူ

ကျား -၁၄

မ -၁၆

မှတ်တမ်းတင်သူ

ရာထူး-လူထုစည်းရုံးရေးမှူး

အမည်-ခင်မိမြာ

လုပ်ငန်းဆောင်ရွက်မှုမှတ်တမ်းခေါင်းစဉ်ပုံများ



