

ပြည်ထောင်စုသမ္မတမြန်မာနိုင်ငံတော်အစိုးရ

စိုက်ပျိုးရေး၊ မွေးမြူရေးနှင့်ဆည်မြောင်းဝန်ကြီးဌာန

ကျေးလက်ဒေသဖွံ့ဖြိုးတိုးတက်ရေးဦးစီးဌာန

လွိုင်ကော်-ရှားတောမြို့နယ်



လူထုဝဟိုပြုစီမံကိန်း

National Community Driven Development Project



ကျေးရွာဖွံ့ဖြိုးရေးအစီအစဉ် (၂၀၁၆-၂၀၁၇)

Village Development Plan(VDP)

လွိုင်ကော်မြို့နယ်၊ ပါလောင်းကျေးရွာအုပ်စု၊ ဒေါ်တရိုးကျေးရွာ

အကြောင်းအရာ

စာမျက်နှာ

၁။ ဖြို့နှယ်ပြင်မြေပုံ	၃
၂။ အုပ်စုမြေပုံ	၄
၃။ အုပ်စုတွင်ပါဝင်သောကျေးရွာများစာရင်း	၅
၄။ ကျေးရွာသမိုင်းကြောင်း(ကျေးရွာအခြေခံအချက်အလက်များ)	၆
၅။ လူထုပူးပေါင်းပါဝင်သော လူမှုဆန်းစစ်ခြင်းနှင့်အက်မြတ်ခြင်းလုပ်ငန်းစဉ် (PSA/PRA) အကျဉ်းချုပ်ဖယား	၈
၆။ လူမှုရေး နှင့် အရင်းအမြစ်ပြင်မြေပုံ	၉
၇။ လူမှုရေး နှင့် အရင်းအမြစ်ပြင်မြေပုံသုံးသပ်ချက်	၁၀
၈။ ဥစ္စာဓနကြွယ်ဝမှုအဆင့် သတ်မှတ်ချက်ပြပုံ	၁၁
၉။ ဥစ္စာဓနကြွယ်ဝမှုအဆင့်သတ်မှတ်ချက်ဖယားသုံးသပ်ချက်	၁၂
၁၀။ ရာသီခွင်ပြဖယား	၁၃
၁၁။ ရာသီခွင်ပြဖယားသုံးသပ်ချက်	၁၄
၁၂။ အရင်းအမြစ် အသုံးပြုမှုနှင့်ထိန်းချုပ်မှု	၁၅
၁၃။ အရင်းအမြစ် အသုံးပြုမှုနှင့်ထိန်းချုပ်မှု သုံးသပ်ချက်	၁၇
၁၄။ ပင့်ကူအိမ်ပြပုံ (ကျားမ)	၁၈
၁၅။ ပင့်ကူအိမ်သုံးသပ်ချက် (ကျားမ)	၁၉
၁၆။ အဖွဲ့ အစည်းချိတ်ဆက်မှုပြပုံ	၂၀
၁၇။ အဖွဲ့ အစည်းချိတ်ဆက်မှုပြပုံသုံးသပ်ချက်	၂၁
၁၈။ ကော်မတီဝင်များစာရင်း	၂၂
၁၉။ ကျေးရွာအချက်အလက်များ (ပုံစံ-၁)	၂၄
၂၀။ စီမံကိန်းအချိန်ဖယား (ပုံစံ-၂)	၂၇
၂၁။ ကျေးရွာဖွံ့ဖြိုးရေးဦးစားပေးအစီအစဉ် (ပုံစံ-၃)	၂၉
၂၂။ ကျေးရွာအုပ်စုစီမံကိန်းလုပ်ငန်းခွဲရေးချယ်ခြင်း (ပုံစံ-၄)	၃၂
၂၃။ အစည်းအဝေးမှတ်တမ်းများ	၃၄
၂၄။ တက္ကသိုလ်ကိန်းစားပေးဖွံ့ဖြိုးရေးလုပ်ငန်းစဉ်များ	၃၅
၂၅။ ဦးစားပေးလုပ်ငန်းများရွေးချယ်ခြင်းဖယား	၃၇
၂၆။ ကျေးရွာဖွံ့ဖြိုးရေးအစီအစဉ်ဆောင်ရွက်မှုမှတ်တမ်းစာတိပုံများ	၃၈

လွိုင်တော်မြို့နယ်

N

စတေး - ၁၀၀၀၀ - ၄၀၀၀

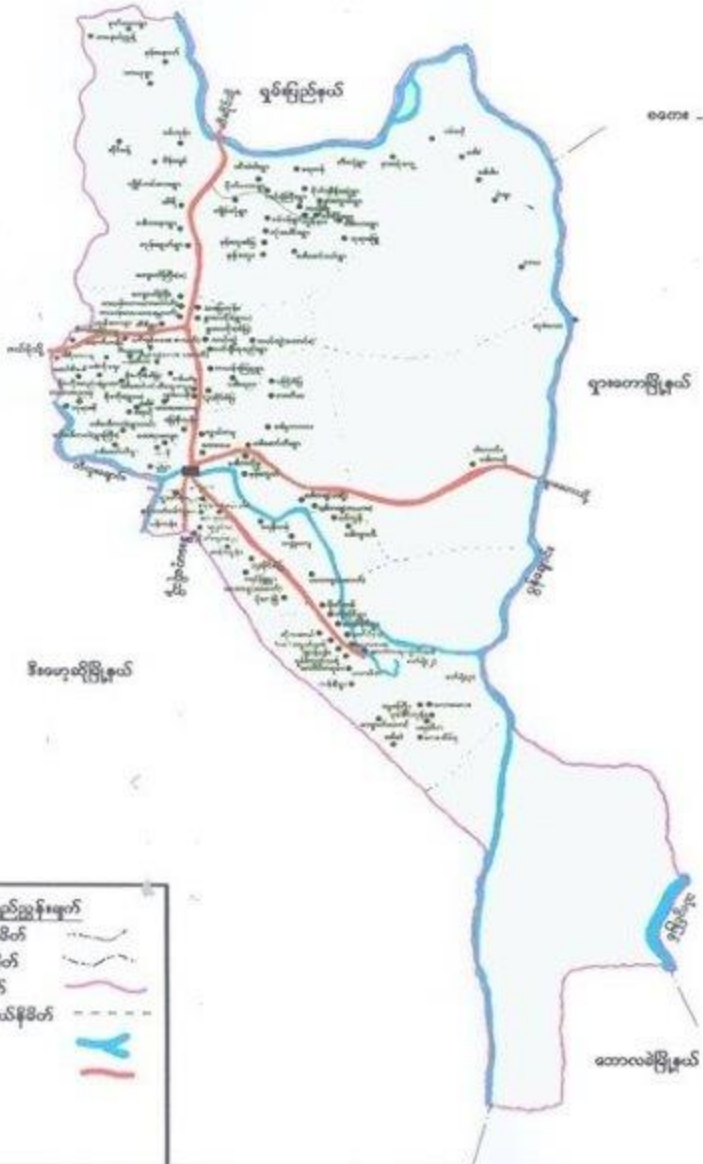

- ရည်ညွှန်းချက်**
- လွိုင်တော်မြို့နယ်နယ်နိမိတ်
  - ပြည်နယ်နယ်နိမိတ်
  - မြို့နယ်နယ်နိမိတ်
  - တောရွာအုပ်စုနယ်နိမိတ်
  - မြစ်ဖျောင်း
  - ကားလမ်း

ပါဏာင်းကျေးရွာကုန်စုံ ခြေပုံ

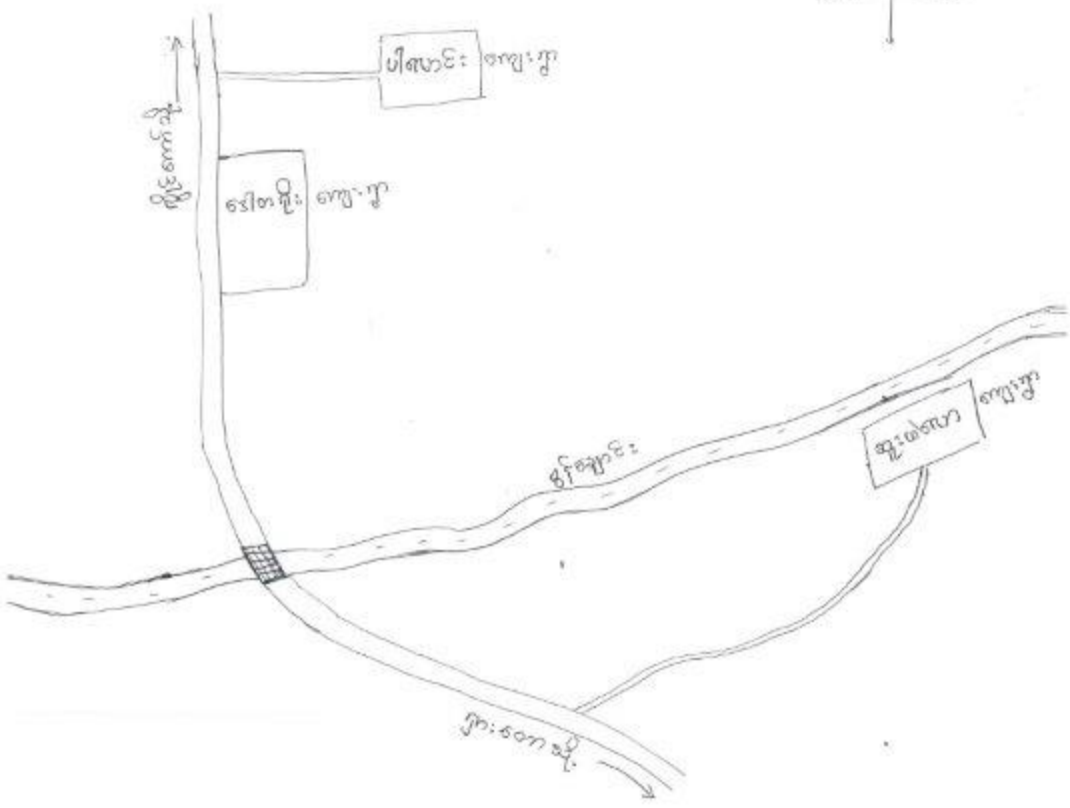
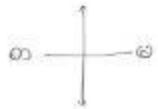

ကျေးရွာအုပ်စုတွင် ပါဝင်သော ကျေးရွာများစာရင်း

စဉ်	ကျေးရွာအုပ်စုအမည်	ကျေးရွာအမည်	မှတ်ချက်
၀၁	ပါစောင်း	ပါစောင်း	
၀၂		ဒေါ်ကဏ္ဍိ	
၀၃		ဆွမ်းကော့	
၀၄			
၀၅			
၀၆			
၀၇			
၀၈			
၀၉			
၁၀			
၁၁			
၁၂			
၁၃			
၁၄			
၁၅			
၁၆			
၁၇			
၁၈			
၁၉			
၂၀			

လူထုဝဟိုပြုစီမံကိန်းမှ လူထုပူးပေါင်းပါဝင်သောနည်းဖြင့် ပထမနှစ်စီမံကိန်း စိတ်ဆက်အစည်းအဝေး

(၂၀၁၇) ခုနှစ်

ကျေးရွာအုပ်စုအမည် - ပါရမာင်း ကျေးရွာအမည် - ဒေါတရို; ရက်စွဲ .၂.၁.၂၀၁၇

၁။ ကျေးရွာသမိုင်းကြောင်း

ဒေါတရို ကျေးရွာ၏ သက်တမ်းမှာ (၁၁၁) နှစ်ရှိပြီဟု ရွာရှိ ဘက်စွဲ၊  
ဖွယ်ချိုများက ဆိုကြသည်။ ၁၉၆၅ ခုနှစ်တွင် နယ်စစ်မတိုက်ခတ်မီ နေ့က  
ဒေါတရို ရွာနောက်ကုန်း ၁၉၉၆ ခုနှစ် (၁၈၁) လှိုင်းတွင် ခေါ်ခံခြင်း (၈၀၁) ဖြင့်  
ရွာဝင်းကျောက်၊ ရာမာန်၊ ဒေါတရို ရွာသစ်တည်ကာ နေထိုင်ကြသည်။ စတင်စတင်  
စတင်ပင်၊ သစ်စတင် စသည်အရင်းအမြစ်များကို အဓိက ဖြုတ်ချွတ် အသက်ရှေး  
ဝမ်းစကောင်း ပြုကြသည်။

ကျေးရွာစတင်ချိန်တွင် ခေါ်ခံခြင်း (၈၀၁) ဖြစ်ပြီး ပာဒူအချိန်တွင် ခေါ်ခံ  
ခြင်း (၁၃၁၁) ခေါ်ခံရှိလာသည်။ ကျေးရွာတွင် စာပေးရေးမှူးများ နေထိုင်ကြပြီး  
အစ်မရွာလုံး မုဒ္ဒကဘာဝ လုံးလွယ်ကြသည်။ ဦးစွာကံခွန်တို့က များစွာလည်း ပျံ့နှံ့  
ပြုလုပ်ကြသည်။

ကျေးရွာတွင် ကျေးလက်ကျန်းမာရေး ငှက်ခြင်း၊ မုတုန်ကျောင်း၊ မုတုန်  
ကျောင်းလည်း ရှိသည်။ Care Myanmar ၊ ကျေးလက်ဦးစီးဌာန၊ လွှတ်တော်အဖွဲ့  
ဗြဟ္မစင်္ကြံအဖွဲ့ ၊ Save the Children ၊ IRC စသည် အဖွဲ့များသည် ကျေးရွာ  
ဖွံ့ဖြိုးရေးလုပ်ငန်းများ စတင်လုပ်ဆောင်ပေးခဲ့ပါသည်။

ကျေးရွာ၏ အကျွမ်းအည်တွင် 'ပါစတင်' ၊ ကျောက်စတင် ဂြိုဟ် ၊ အနောက်  
ဘက်တွင် တင်းစူးစာလွယ်စာ ၊ စတင်ဘက်တွင် ကျွန်းစတင် ကာလွှတ်စတင် နှင့်  
ရွာဝင်းဘက်တွင် ပါစတင် ကျေးရွာ စတင်ရှိပါသည်။

မှတ်တမ်းတင်သူ  
အမည် - ဦးဌေးဂုဏ်  
ရာထူး - လူမှုစည်းရုံးရေးမှူး



လူထုပူးပေါင်းပါဝင်သောလူမှုဆန်းစစ်ခြင်းနှင့်အက်ဖြတ်ခြင်းလုပ်ငန်းစဉ် (PSA/PRA) အကျဉ်းချုပ်ဖယား  
ပါလောင်းအုပ်စု၊ ဒေါတရီးကျေးရွာ

စဉ်	အကြောင်းအရာ	ရက်စွဲ	ဦးတည်အုပ်စု	တက်ရောက်သူ			အဓိကဆွေးနွေးချက်များ
				ကျား	မ	ပေါင်း	
၁	လူမှုရေးအရင်းအမြစ်ပြမြေပုံ (social Map/Resource Map)	၆.၁၀.၂၀၂၀	ရပ်မီးရပ်စကော်မတီဝင်များ	၃၁	၁၉	၅၀	အိမ်အမျိုးအစားများ၊အခြေခံအဆောက်အအုံများ၊လမ်းပန်းဆက်သွယ်ရေးအခြေအနေ၊လယ်ယာမြေပြင်ချောင်း၊ရေတွင်း၊ရေကန်သစ်တောများ
၂	ဥစ္စာနေကြွယ်ဝမှုအဆင့်သတ်မှတ်ချက် (Wealth Ranking)	၆.၁၀.၂၀၂၀	ဆွမ်းသာ၊အလယ်အလတ်၊နွမ်းပါးအုပ်စု	၃၁	၂၀	၅၀	ကျေးရွာလူမှုစီးပွားအုပ်စုများ၊ခွဲခြားသတ်မှတ်နိုင်ရေးအတွက်အခြေခံနှုန်းများသတ်မှတ်ခြင်း၊ကျေးရွာသားများနှင့်အများသဘောတူခွဲခြားသတ်မှတ်ခြင်း
၃	ပိုင်ဆိုင်မှုသုံးသပ်ခြင်း	၆.၁၀.၂၀၂၀	ကော်မတီဝင်၊အမျိုးသမီး၊အမျိုးသားများ	၃၁	၁၉	၅၀	အမျိုးသမီးနှင့်အမျိုးသားများပိုင်ဆိုင်ပြီးထိန်းချုပ်ထားသည့် ပိုင်ဆိုင်မှု(သို့)အရင်းအမြစ် များကိုသုံးသပ်ခြင်း
၄	ရာသီခွင်ပြကွဲဒီဇိုင်း Seasonal Calender	၆.၁၀.၂၀၂၀	ကော်မတီဝင်၊အမျိုးသမီး၊အမျိုးသားများ	၃၀	၂၀	၅၀	ရာသီဥတု၊စိုက်ပျိုးသီးနှံများ၊လယ်ယာလုပ်ငန်းများ၊ဝင်ငွေထွက်ငွေမွေးမြူရေးလုပ်ငန်းများ
၅	ပင်ကုအိမ်ကွန်ယက် (Spider Web)	၆.၁၀.၂၀၂၀	အမျိုးသား၊အမျိုးသမီးများ	၃၀	၂၀	၅၀	အမျိုးသား၊အမျိုးသမီးများဘဝတန်းတူအခွင့်အရေးရရှိမှုနှင့်ပရိုဂျက်သည်အကြောင်းအရင်းများ
၆	အဖွဲ့အစည်းချိတ်ဆက်ပုံ(Venn Diagram)	၆.၁၀.၂၀၂၀	ကျေးရွာလူမှုဖွံ့ဖြိုးရေးအဖွဲ့အုပ်စု၊ကျေးရွာစီမံအဖွဲ့၊ကျေးရွာစီမံအဖွဲ့	၃၀	၂၀	၅၀	ကျေးရွာတွင်ရှိအဖွဲ့အစည်းများနှင့်ဖွံ့ဖြိုးရေးလုပ်ငန်းအတွက်ချိတ်ဆက်ဆောင်ရွက်လုပ်ကိုင်မှု

ကျေးရွာ၏ လူမှုရေးအရင်းအမြစ်ပြုပြင်ရေးဆွဲခြင်း

မြို့နယ် ..လွိုင်ကော်..... ကျေးရွာအုပ်စု ပါးစောင်း... ကျေးရွာ အ.ဒ.၁.က.မြို့နယ်..... ရက်စွဲ ၂.၁.၂.၀.၀.၂၀၁၂

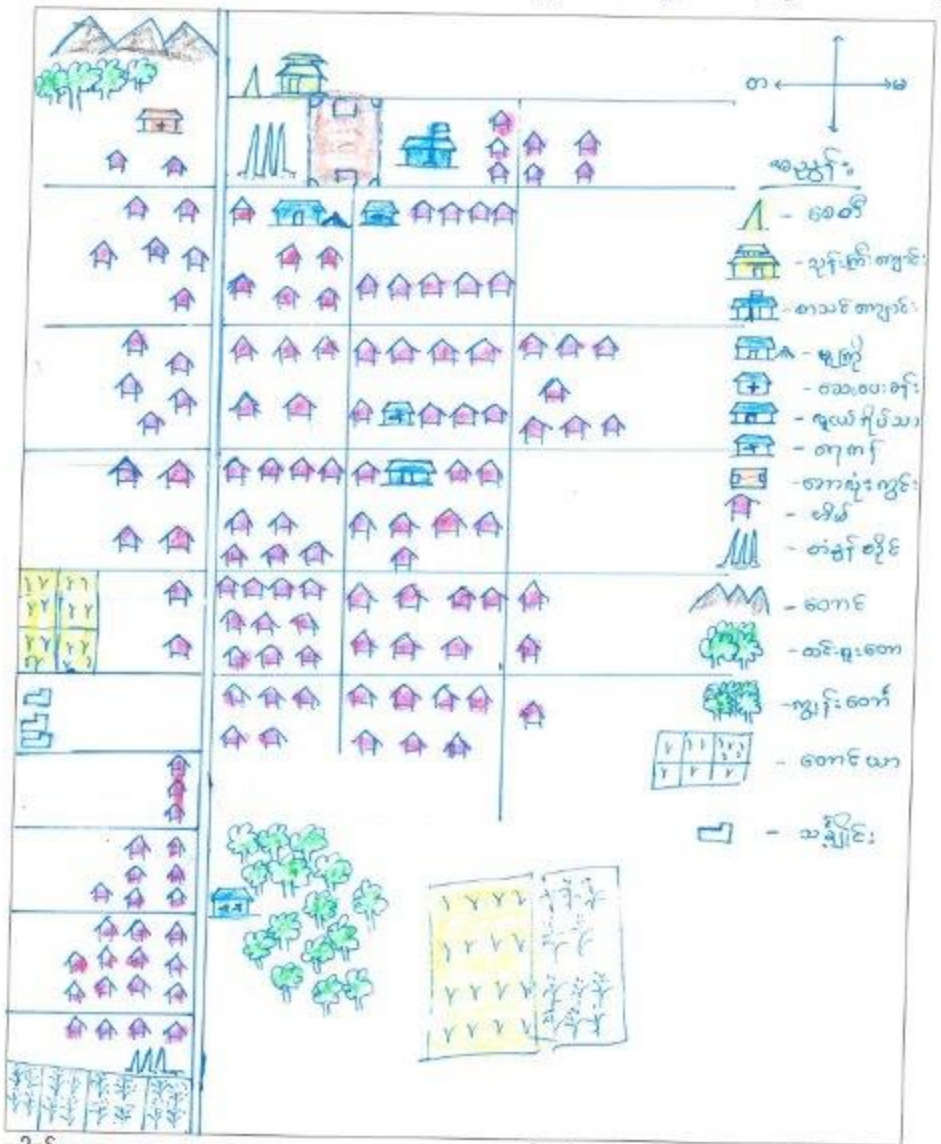

ဝါဝင်ဆွေးနွေးသူ -

မှတ်တမ်းတင်သူ

ကျား - 31

အမည် ဦးဌေးရှယ်

မ - 19

ရာထူး နို့ဆွဲစည်းရုံးရေးမှူး



ဒေါ်တုတ်၊ ကျေးဇူးတင်လို့ မျှော်လင့်စရာကောင်းတဲ့ နေရာပေးပေးပါ

( နေရာပေးပေးခြင်းဆိုင်ရာများ )

၁။ တောင်းပန်မှုများ၊ သစ်တော၊ တောတောင်းများကို ချိတ်ဆွဲပြီး စာသင်ပေးပေး၊ စောင့်ရှောက်ပေးပါ။

၂။ တောထဲသို့ ချွတ်ဆွဲမှုများကို ချိတ်ဆွဲပြီး စောင့်ရှောက်ပေးပါ။

၃။ ချွတ်ဆွဲမှု (၅) နှစ်တစ်ကြိမ်၊ တောင်းပန်မှုများ၊ နေရာပေးခြင်း၊ စောင့်ရှောက်ပေးခြင်း၊ စောင့်ရှောက်ပေးပါ။

၄။ ချွတ်ဆွဲမှုများ၊ ချွတ်ဆွဲမှုများ၊ ချွတ်ဆွဲမှုများ၊ စောင့်ရှောက်ပေးပါ။

၅။ တစ်နှစ်လုံး မုန့်ကုတ်ပြီး၊ ကွယ်လွန်ပြီး ချွတ်ဆွဲမှုများကို စောင့်ရှောက်ပေးပါ။

၆။ ချွတ်ဆွဲမှုများ၊ ချွတ်ဆွဲမှုများ၊ စောင့်ရှောက်ပေးခြင်း၊ ချွတ်ဆွဲမှုများ စောင့်ရှောက်ပေးခြင်း၊ စောင့်ရှောက်ပေးခြင်း။

၇။ စိန်ပျို၊ ကျေးဇူးတင်မှုများ၊ ချွတ်ဆွဲမှုများ၊ စောင့်ရှောက်ပေးခြင်း၊ စောင့်ရှောက်ပေးခြင်း။

၈။ တိုက်ခတ်မှုများကို စောင့်ရှောက်ပေးခြင်း - ပညာရေး၊ ကျွန်ုပ်တို့၏ ပညာရေးများ

- စာသင်ကျောင်း၊ မျှော်လင့်စရာကောင်းခြင်း

- ဝေဖန်မှုများ၊ စိန်ပျို၊ ကျေးဇူးတင်မှုများ

- လက်ထပ်မှုများ

- စိန်ပျို၊ ကျေးဇူးတင်မှုများ

ဥစ္စာနေအဆင့် ခြုံငုံမှု စံနမူနာပုံစံ

မြို့နယ် ကျွန်းဘက်..... ကျေးရွာအုပ်စု ပေါင်တန်း ကျေးရွာ အိမ်ကိုင်..... ရက်စွဲ ၂၀၂၁.၂.၂၁

အမျိုးအစား	သတ်မှတ်ချက်/ညွှန်းကိန်းများ	အိမ်ထောင်စု အရေအတွက်	ရာခိုင်နှုန်း
ချမ်းသာ	ထိုက်မာမာ၊ ကား၊ ဆိုင်ကယ်၊ စက် တောင်ယာ (၅၁၈၈ အထက်) ချိတ်ချိတ်	၁၀	၈%
အလယ်အလတ်	ပြင်ဆင်ပြီးအိမ်၊ ဆိုင်ကယ်၊ နွား၊ ချင်း၊ ကျွဲ၊ စက်၊ တောင်ယာ (၃၁၈၈) အထက် ချိတ်ချိတ်	၇၀	၅၃%
ဆင်းရဲ/နွမ်းပါး	ပေါ့ပေါ့၊ မြေသမားကယ်မရှိသော အိမ်များ၊ စင်စင်၊ နည်း၊ တောင်ယာ ၃)	၅၁	၃၉%
စုစုပေါင်းအိမ်ထောင်စု		၁၃၁	၁၀၀%

ပါဝင်ဆွေးနွေးသူ  
 ကျား- ၃၁  
 မ- ၁၇

မှတ်တမ်းတင်သူ  
 အမည် ဦးဌေးဂျယ်  
 ရာထူး ရူအူစည်းစဉ်းကျေးဗျား

ဒေါ်တင်ရှိုးကျေးရွာ၏ " ဥစ္စာရေး ကြွယ်ဝမှုကဏ္ဍ "

( အော့ဇွေး၊ ဇွေးပြင် ဆိုက်စစ် ဇွေး )

- A ကျေးရွာတွင် ဆင်းရဲနွမ်းပါးသူ (၅၁) ခုရှိ စတင်စု (၃၆%) ဖြစ်သည်။
- A ဆင်းရဲနွမ်းပါးသူများမှာ - ပါးတဲ၊ ဖြေသကာကယ် ခိုင်၊ သားသမီးများ စင်စေ့နည်း၊ တောင်ယာများများ မလုပ်နိုင်၊ အလုပ်ကို လေ့လာလမ်း၊ ရွာ၊ ပါး ဇွေး၊ စင်စေ့နည်းသည်။
- A အလယ်အလတ်ရှိသူများမှာ (၅၀) ခုရှိ (၅၃%) ဖြစ်ပြီး ဖြေသကာကယ်၊ ဆိုင်ကယ်၊ ရွာ၊ ပါး၊ ကိုင်း၊ ဖြေသကာ (၃၇) စတင် စုစုပေါင်း ဖြစ်သည်။
- A ရွာ၊ သာသနာ့အုပ်စုမှာ (၁၀) ခုရှိ (၈%) ဖြစ်ပြီး တိုက်ခိုင်၊ ကား၊ ဆိုင်ကယ်၊ စက်၊ တောင်ယာ (၅) စတင် စုစုပေါင်း ဖြစ်သည်။
- A တောင်ယာဖြိုချိန်တွင် အလုပ်ကို လေ့လာလမ်း၊ စင်စေ့နည်း၊ အလုပ်ကို လေ့လာလမ်းများ ဖြစ်ပြီး ဇွေး၊ စင်စေ့နည်းများကို ကာ စားစားစားကျေး စင်စေ့နည်းဖြစ်သည်။

### ရာသီခွင်ပြကွဲဒိန်

အကြောင်းအရာ	တန်ခူး	ကဆုန်	နယုန်	ဝါဆို	ဝါခေါင်	တော်သလင်း	သီတင်းကျွတ်	တန်ဆောင်မုန်း	နတ်တော်	ပြာသို	တပို့တွဲ	တပေါင်း
ရာသီဥတု												
စိုက်ပျိုးရေး	စားစားချိုချို ပြင်ဆင်		စိုက်ပျိုး		စပါးစိုက်		ဂြိုဟ်သိမ်း			စားစားချိုချို များ		
ဝင်ငွေ/ထွက်ငွေ	ဝင်ငွေ နည်း ထွက်ငွေ များ	ဝင်ငွေ တင်း များ	ဝင်ငွေ တင်း များ	ဝင်ငွေ တင်း များ	ဝင်ငွေ တင်း များ	ဝင်ငွေ ဝေး ထွက်ငွေ များ	ဝင်ငွေ များ ထွက်ငွေ နည်း	ဝင်ငွေ များ ထွက်ငွေ နည်း	ဝင်ငွေ နည်း များ	ဝင်ငွေ နည်း များ	ဝင်ငွေ နည်း များ	ဝင်ငွေ နည်း များ
ကျန်းမာရေး			အူတစ်ကွေး			ဗွားများ			နှာခွံ၊ ချောင်း၊ ချို၊ ဝမ်းပျက်၊ ဝမ်းချော			
ပွဲလမ်းသဘင်	စံ့ခွံ၊ တီ၊ ဇွဲ					ဇွဲ၊ ကျွဲ				ကောက်ရိပ်သိမ်း၊ ဖွဲ၊ စားဖွဲ		ကောက်ရိပ်
သောက်သုံးရေ ရရှိမှု	မပူလုံ	မပူလုံ	မပူလုံ	မပူလုံ	မပူလုံ	မပူလုံ	မပူလုံ	မပူလုံ	မပူလုံ	မပူလုံ	မပူလုံ	မပူလုံ
အစားအစာဖူလုံမှု	မပူလုံ	မပူလုံ	မပူလုံ	မပူလုံ	မပူလုံ	မပူလုံ	မပူလုံ	မပူလုံ	မပူလုံ	မပူလုံ	မပူလုံ	မပူလုံ

ပါဝင်ဆွေးနွေးသူ

မှတ်တမ်းတင်သူ

ကျား- 30

အမည် ဦးဌေးဂျဟ်

မ- 20

ရာထူး မျှထု စခန်း၊ ရုံး၊ ရေးများ





ဒေါ်တုန်းကျေးရွာ၏ "အရှင်မြတ်ဆုံးရှုံးမှု ပုံစံမြတ်နိုးစွာ"

<u>ကျား</u>	<u>မ</u>	<u>ကျား + မ</u>
ဝါးစား၊ သစ်စော	စပါးစောင်းချ	စောင်းယာ၊ လယ်ယာ
မီးစက်	ဝက်၊ ကြက်	ကျေး၊ ထွင်း၊ ကျောက်
ကား	မြို့၊ ရွာ၊ စခိုင်းချက်	နား၊ လည်း
လက်သား၊ မရွှည်	ယောက်၊ ကျား၊ စဉ်	အိမ်
လယ်ဇွန်စက်		တံခွန်၊ တိုင်း၊ စက်၊ နန်း
ကိုင်း၊ ရွှေ		ဂိုဏ်း
		ကျောင်း
		ဘုန်း၊ စိုး၊ ကျောင်း
		ဆေး၊ ခန်း

ကျား - 31

မ - 19

ဦးဌေးရယ်

လူထုစည်းပုံရေးမှူး

ဒေါ်တက္ကသိုလ်ကျောင်း "ကျွန်းမြစ်ထိန်း၊ ဗျာဒိတ်ပျော်စရာပုံစံဖြင့် ရေးသား"

ကျား

မ

ကျား + မ

▲ လမ်း

တစ်ပြင်ပ

တောင်ယာ

တံခွန်တိုင်

ယာမာကျားစဉ်

ဝါးတော၊ တစ်တော

တော်တော်

တော်တော်စဉ်

ကျေးဇူး၊ ကျေးဇူး

မီးတော်

လယ်

ရိပ်သာ

ကျောင်း

ကား

ဆိုင်ကယ်

မိမိ

လက်ခံပေးစေရန်

ကျောင်းရှင်



ပင့်ကူအိမ်သုံးသင်ခြင်းပြပုံ

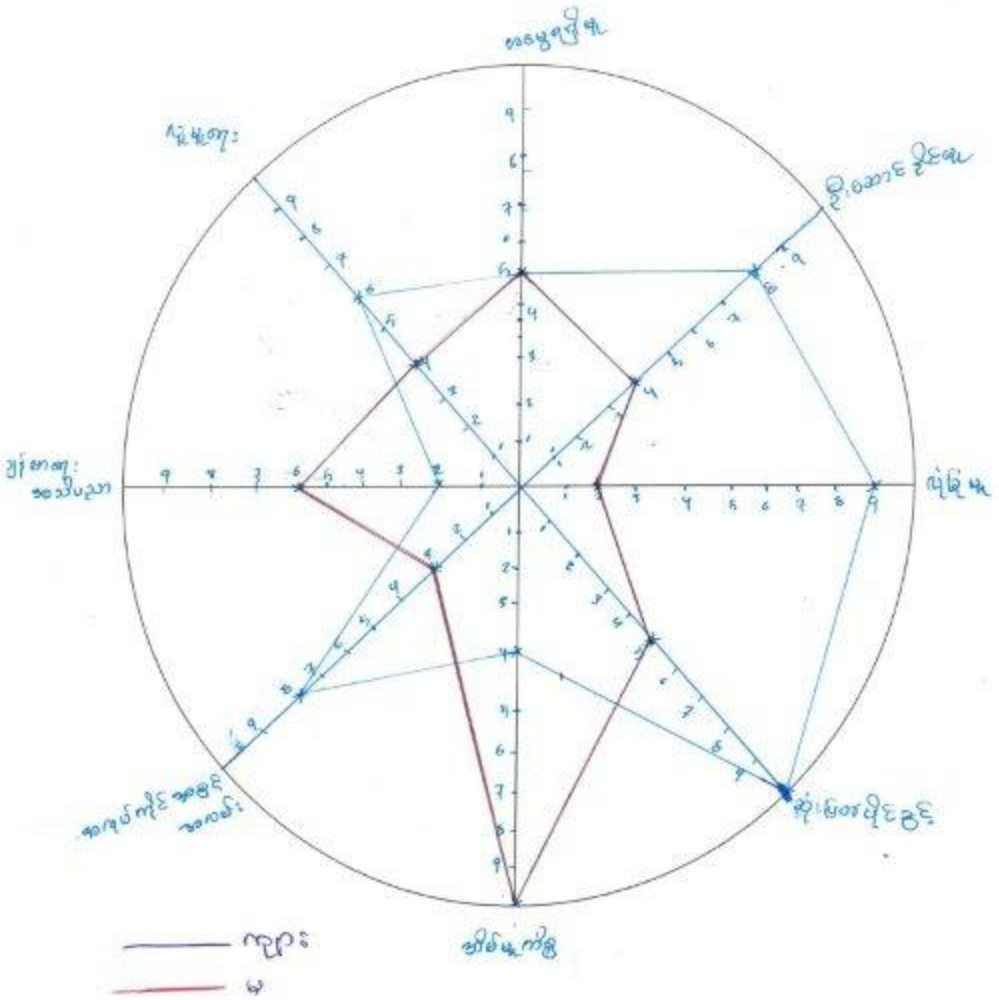

ပိုင်ဆွေးခန်းသူ

ကျား- ၁၀

မ- ၂၀

မှတ်တမ်းတင်သူ

အမည် ဦးကျော်ယုန်

ရာထူး ပုထိုးစည်းရုံးရေးမှူး

ဒေါ်တို့၊ ကျား၊ ငှက် "ပင်ကုတ်" သုံးသပ်ခြင်း

( ချွေး၊ ခွေး၊ ခြင်း၊ ဂှိုင်း ဆိုစပ်ခြင်း )

- A အမျိုးသမီး၊ ခင်၊ ဆုံးဖြတ်ပိုင်ခွင့် ၊ ဆုံးဖြတ်ချက်ချ ၊ ကူမူရေး ၊ ဖုန်ဖူ တို့တွင် ပါဝင်မှု စကားနည်းဖြင့် အမျိုးသား၊ များက အပိက ဦး၊ ဘေး ဆုံးဖြတ်ကြသည်။
- A အဓမ္မပြုခွင့် ဖွဲ့ အမျိုးသမီး ဂှိုင်း အမျိုးသား တား တွင် ကျင့်ကြံ၊ ကျင့်စားရေး အသိပညာ ၊ အိမ်ထွေး မူကိစ္စ များတွင် အမျိုးသမီးတွေကပဲ ဦးဆောင်ကြသည်။
- A အလုပ်ကိုင် အခွင့်လမ်း ၊ ဦးဆောင်ခွင့် မူ တို့တွင် အမျိုးသား များက အမျိုးသမီးထက် ဦးဆောင် ခွင့်သည်။
- A အမျိုးသမီးများ အသိပညာ ချွေး၊ ခွေး၊ ပုံများ ၊ အိမ်ထွေး မူ တင်တား များ ပို၍ ပေးခြင်းဖြင့် အမျိုးသမီးများ ခင် ဦးဆောင် ခွင့်ခွင့် ကို ဖြင့်တင် ခွင့်သည်။





ဒေါ်တုန်းကျေးရွာ၏ "အဖွဲ့အစည်း ချိတ်ဆက်ဆက်မှု မြဲပုံ"

( အဖွဲ့အစည်း ဖွဲ့စည်း ဆက်ဆံခြင်း )

- A ကျေးရွာတွင်းတွင် ခုနစ်ဆယ့်နှစ်နှစ်အဖွဲ့ သည် ကျေးရွာရှိ အဖွဲ့အစည်းများဖြင့် ချိတ်ဆက်မှု အဖွဲ့အစည်း ဖွဲ့စည်း ဆက်ဆံခြင်း ဖြစ်သည်။
- B မူလအဖွဲ့ - တံခွန်တိုင်အဖွဲ့ - ကေမုန်းရွယ်အဖွဲ့ - မိုးကင်းအဖွဲ့ - စမ္မတဌာနအဖွဲ့ - ဇွန်စင်ချေးအဖွဲ့ - ဖော်မိုးအဖွဲ့ များသည် ကျေးရွာအတွင်းရှိ မူလအဖွဲ့ - စာသင်တန်း သင်တန်းတို့တွင် ဆက်ဆံပါဝင်သည်။
- A Care Myanmar - IRC - ချိတ်ဆက်အဖွဲ့ - ကရုဏာအဖွဲ့ - ပညာရေးအဖွဲ့ - ကျန်းမာရေးအဖွဲ့ - ကျွမ်းကျင်မှုအဖွဲ့ - ကျေးလက်အဖွဲ့ တို့သည် ကျေးရွာရှိ အဖွဲ့အစည်း - ကလေးစောကလေးစော - လမ်း - တံတား - ပညာရေး - ကျန်းမာရေး စသော ကျေးရွာဖွံ့ဖြိုးရေး အဖွဲ့အစည်းများကို ပါဝင် ဆောင်ရွက်ခဲ့ကြသည်။

ကျေးရွာစီ/ထောက်ကော်မတီဖွဲ့စည်းပုံဇယား

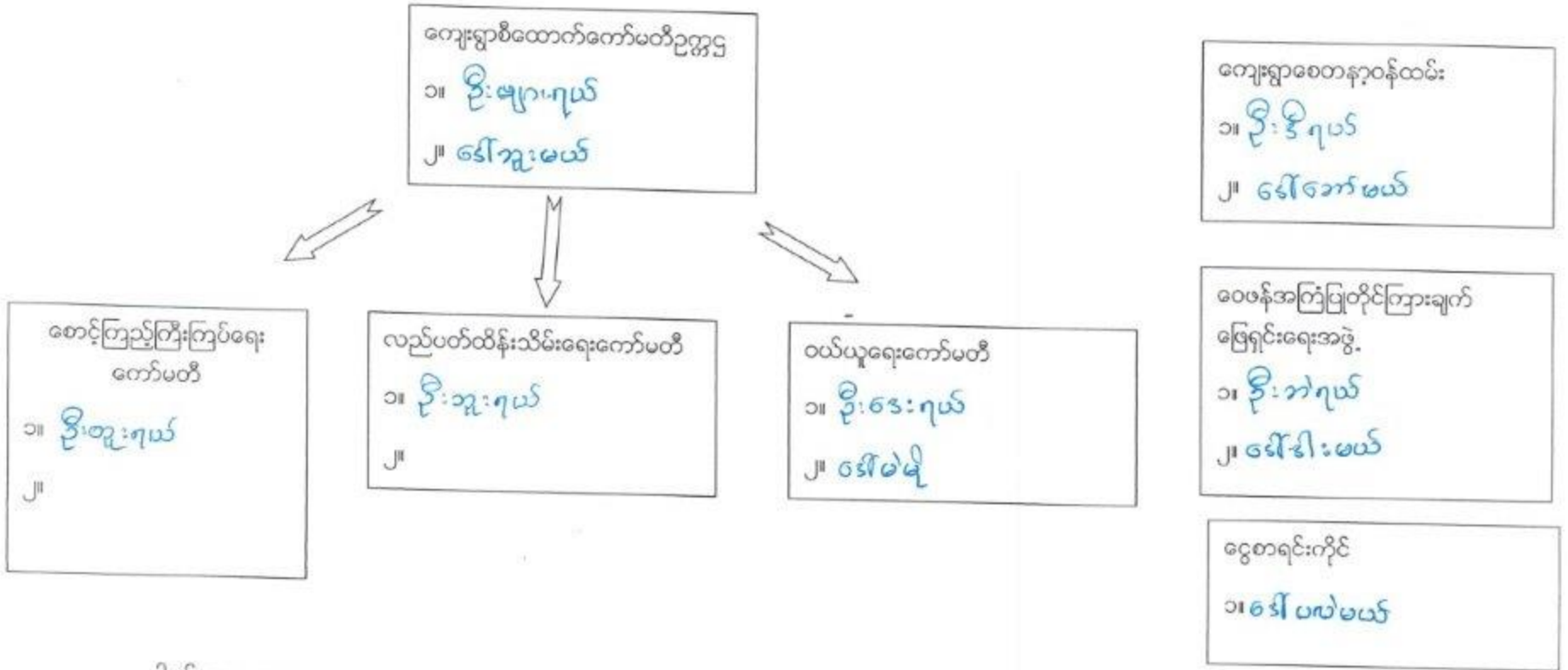

ပါဝင်ဆွေးနွေးသူ  
ကျား- ၆၁  
မ - ၄၇

မှတ်တမ်းတင်သူ  
အမည် ဦးဌေးကျယ်  
ရာထူး လူထု စည်းရုံးရေးမှူး

ကျေးရွာအုပ်စုစီထောက်ကော်မတီဖွဲ့စည်းပုံဇယား

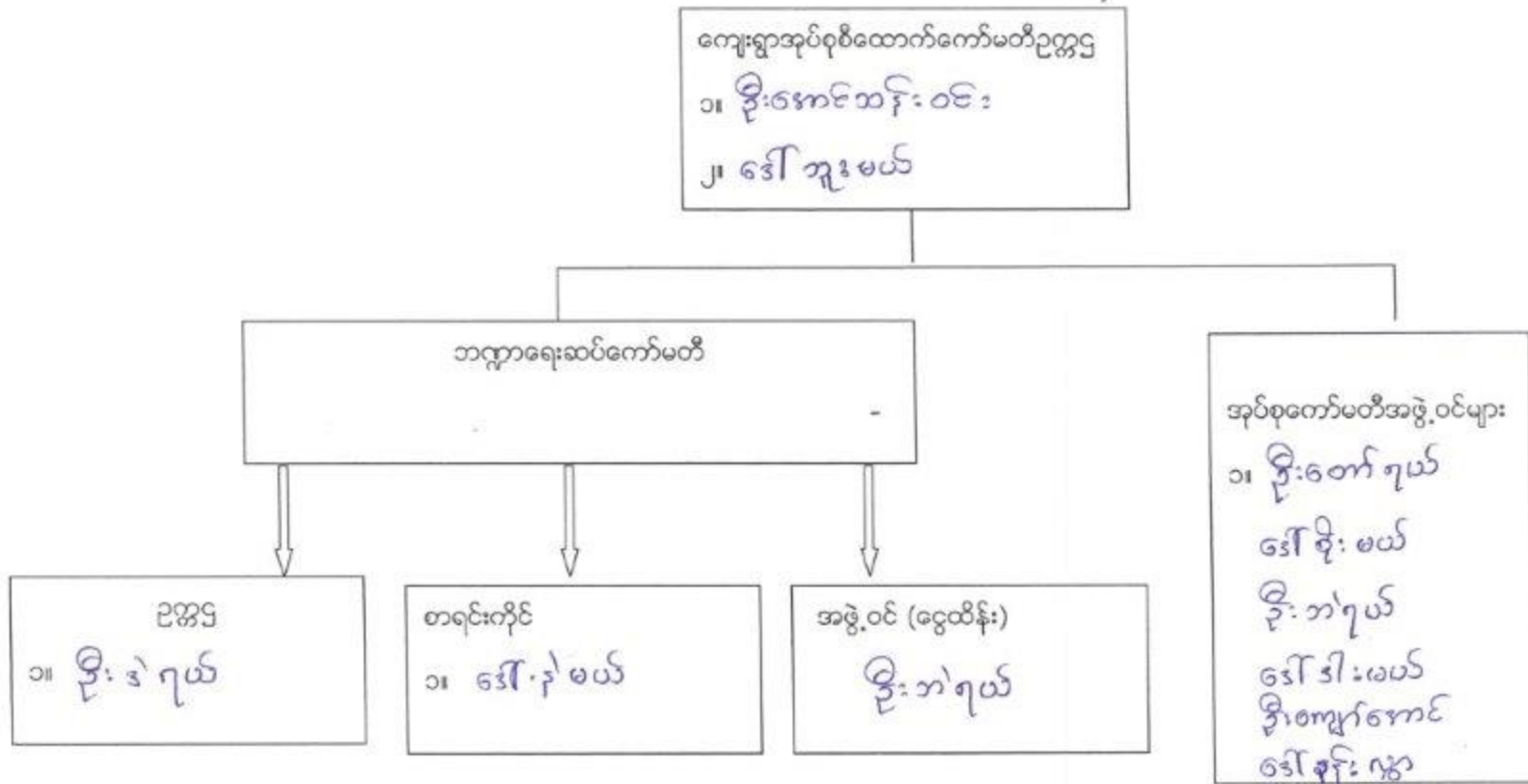

ပါဝင်ဆွေးနွေးသူ

ကျား- ၁၁    မ- ၁၄

မှတ်တမ်းတင်သူ

အမည် ဦးဌေးဂျယ်

ရာထူး လူထုစည်းရုံးရေးမှူး

ပုံစံ - ၈ - ၁ ကျေးရွာအခြေခံအချက်အလက်များ (Form PC 1)

လယ်ဥယျာဉ်ရွက်၊ လူထုစည်ရုံးများသည် ကျေးရွာ ခေါင်းဆောင်များအား ကျေးရွာအချက်အလက်များကို မေတ္တာရပ်ခံ၍ တောင်းခံရသည်။ ဤအချက်အလက်များကို စီမံကိန်း၊ မိတ်ဆက်အစည်းဝေးမတိုင်မီ တောင်းခံရမည်။ စီမံကိန်းမိတ်ဆက်အစည်းဝေးတွင် လူထုစည်ရုံးများသည် ဤအချက်အလက် များအား စစ်ဆေးပြီး မှန်ကန်အောင် ပြုလုပ်ရမည်။ ငြိမ်နက်တွင် လူထုစည်ရုံးများမှ သတင်းအချက်အလက်ထံသို့ Tablets မှ တဆင့် ဖြည့်သွင်းရမည်။	ကျေးရွာတစ်ရွာသို့ ပထမဆုံးမိတ်ဆက်ခေါ် သွားရောက်သောအခါ			
ကျေးရွာခေါင်းဆောင် အမည် ဦး သူဦး ဂျယ်	ကျေးရွာခေါင်းဆောင်၏ ဝန်းနံပါတ် ၈၅ ၄၆၆၅ ၇၅၇ ၇၀	လူထုစည်ရုံးရေးမှူး၏ အမည် ဦးဝင်း ဂျယ်		
ပြည်နယ်တိုင်းဒေသကြီး	ပြို့နယ်	ကျေးရွာအုပ်စု	ပါဏာဂဏန်း	ကျေးရွာ စဉ်စာရင်း

က၊ လူဦးရေ

လူမျိုးစု	အိမ်ထောင်စုအရေအတွက်	ကိုးကွယ်သည့်ဘာသာ	အိမ်ထောင်စုအရေအတွက်
လူမျိုးစု (၁) -ဣန္ဒြေ	၁၃၁	ဘာသာ (၁) -ဣန္ဒြေ	၁၃၁
လူမျိုးစု (၂) -----		ဘာသာ (၂) -----	
လူမျိုးစု (၃) -----		ဘာသာ (၃) -----	
လူမျိုးစုစရာ -----		ဘာသာစရာ -----	
အခြား	အရေအတွက်		၁၃၁
မသန်စွမ်းသူများ	၄		
သက်ကြီးရွယ်အိုများ (၆၅ နှစ် နှင့် အထက်)	၁၅		
စစ်ဘေးရှောင်			

	အမျိုးသား (အရေအတွက်)	အမျိုးသမီး (အရေအတွက်)
လူဦးရေ	၃၁၁	၃၁၇
လူမျိုးစု (၁) -ဣန္ဒြေ	၃၁၁	၃၁၇
လူမျိုးစု (၂) -----		
လူမျိုးစု (၃) -----		
အခြား		
အိမ်ထောင်ဦးစီး	၁၁၉	၁၂

(ခ) အခြေခံအောက်အဖွဲ့ အသုံးအဆောင်များ

စာသင်ကျောင်း	အမှတ် ဖြစ်ပါ	ကျန်းမာရေး	အမှတ် ဖြစ်ပါ	ဘာသာရေး အဆောက် အအုံများ	အမှတ် ဖြစ်ပါ
အထက်တန်းကျောင်း	<input type="checkbox"/>	ဆေးရုံ	<input type="checkbox"/>	ဇေတီ	✓
အလယ်တန်းကျောင်း	<input type="checkbox"/>	ကျန်းမာရေးဌာန	<input type="checkbox"/>	သုန်းကြီးကျောင်း	✓
မှလတန်းကျောင်း	✓	ကျန်းမာရေးဌာနခွဲ	✓	ဟိန္ဒူဘုရားကျောင်း	<input type="checkbox"/>



မူကြိုကျောင်း	✓	ဆေးဝေးခန်း	□	ခရစ်ယာန်ကျောင်း	□
အခြား	□	အခြား	□	ဗလီ	□
ရိက္ခာကျောင်း	✓			အခြား	□
မှတ်ချက်		မှတ်ချက်		မှတ်ချက်	

(ဂ) ကျွမ်းကျင်သူများမှတ်တမ်း (ကျေးရွာတွင်နေထိုင်သော သို့မဟုတ် တခြားရွာမှလာရောက်သော ကျွမ်းကျင်သူများ)

(၁) စာသင်ကျောင်း		(၂) ကျန်းမာရေး			(၃) လက်မှုပညာရှင်			
	ရွာတွင်နေထိုင်သူ	အခြားရွာမှလာသူ		ရွာတွင်နေထိုင်သူ	အခြားရွာမှလာသူ		ရွာတွင်နေထိုင်သူ	အခြားရွာမှလာသူ
မူလတန်းပြဆရာ/မ	□	✓	ဆရာဝန်	□	□	လက်သား	✓	✓
အထက်တန်းပြဆရာ/မ	□	□	လက်ထောက်ကျန်းမာရေးမှူး	□	□	ပန်းရံ	✓	✓
အလယ်တန်းပြဆရာ/မ	□	□	အမျိုးသမီးကျန်းမာရေးဆရာမ	□	✓	လျှပ်စစ်ကျွမ်းကျင်ပညာရှင်	□	□
မူကြိုဆရာ/မ	✓	□	သာဓကဆရာမ	□	□	ရေပိုက်သူယ်သူ	✓	✓
အခြား	□	□	ပြည်သူ့ကျန်းမာရေးလုပ်သား	□	□	စက်ပြင်ဆရာ	□	✓
မှတ်ချက်			မှတ်ချက်			မှတ်ချက်		

(ဃ) ကျေးရွာသို့ ရောက်ရှိနိုင်သည့် လမ်းအခြေအနေ / ကျေးရွာတစ်ရွာသည် ၎င်း၏ ကျေးရွာအုပ်စုနှင့် ဆက်သွယ်ထားသော လမ်းအခြေအနေ (အောက်ပါတို့ကို ဝိုင်းပါ)

ကျောက်ကြမ်းလမ်း: ကတ္တရာလမ်း: ကွန်ကရစ်လမ်း: မော်တော်ဆိုင်ကယ်လမ်း:  
 ကျောက်ခင်းလမ်း: မြေသားလမ်း: လူသွားလမ်း: အခြား \_\_\_\_\_

(င) ကျေးရွာအုပ်စုစီမံချက်

(၁) လူထုထုတ်ပြန်စီမံကိန်းမတော်မီ ဤကျေးရွာတွင် ကျေးရွာဖွံ့ဖြိုးမှု စီမံချက်ရှိခဲ့ပါသလား?

(၂) ရှိခဲ့ပါလျှင် ဤစီမံချက်ကို မည်သည့် ခုနှစ်တွင်ပြင်ဆင်ခဲ့ပါသနည်း?  
 (၃) ဤစီမံချက်ကို ပြီးနယ်မှအတည်ပြုခဲ့ပါသလား?

ဝိုင်းပါ  
 ရှိပါသည်/မရှိပါ/မသိပါ  
 နှစ်-----/မသိပါ  
 ပြုခဲ့ပါသည်/မပြုခဲ့ပါ/မသိပါ

(စ) ခရီးအကွာအဝေး

(၁) ဤကျေးရွာ၏ဗဟိုမှ ၎င်းကျေးရွာအုပ်စု၏ဗဟိုအထိ ခရီးခိုင်းမည်မျှကွာဝေးသနည်း? ဝိုင်းပါ \_\_\_\_\_/မသိပါ  
 (၂) ဤကျေးရွာမှ ၎င်းကျေးရွာအုပ်စုဗဟိုအထိ သွားလာရာတွင် ကြားဖြင့်သည့်အချိန်: ၅ မိနစ်

ခြောက်ခွေ့ ရာသီတွင်ကြာချိန် ----- ၅ မိနစ် ၃ မိနစ်  
 ထော်လာရီ/မော်တော်ဆိုင်ကယ်/ခြေလျင်/လား/မော်တော်ဘုတ်/  
 အခြား: -----  
 မိုးရာသီတွင်ကြာချိန် ----- ၁၀ မိနစ် ၅ မိနစ်  
 ထော်လာရီ/မော်တော်ဆိုင်ကယ်/ခြေလျင်/လား/မော်တော်ဘုတ်/  
 အခြား: -----

(ဆ) ပတ်ဝန်းကျင်ဆိုင်ရာ သဘာဝဘေးအန္တရာယ်

ဤကျေးရွာတွင် ခြေလျင်ခြင်းကဲ့သို့ သဘာဝဘေးအန္တရာယ်ကျရောက်ခဲ့ခြင်း ရှိပါသလား?  
 □ မရှိပါ ( ) ရှိပါသည် ရှိလျှင် ဝေါ်ပြပါ ----- အာပူတိုင် -----

(ဂ) ကျေးရွာတွင် ဖွဲ့စည်းထားသော အဖွဲ့အစည်းများ လူထုပပံ့ပြုစီမံကိန်းမတိုင်မီ ဤကျေးရွာတွင် ကျေးရွာဖွံ့ဖြိုးရေးအတွက် အစိုးရ (သို့) ရွာသားများကိုယ်တိုင်(သို့) စီမံကိန်းတစ်ခုခုမှ ဖွဲ့စည်းထားသည့် အဖွဲ့အစည်းများရှိပါသလား။

- (၁) .....ရွာအတွင်း ဖွဲ့စည်းခဲ့ပါသည်။
- (၂) .....ရွာအပြင်ပင် ဖွဲ့စည်းခဲ့ပါသည်။

(ဈ) အထွေထွေအုပ်ချုပ်ရေး ဦးစီးဌာန (GAD) မှ မှတ်တမ်းတင်ထားခြင်း ဤကျေးရွာသည် အထွေထွေအုပ်ချုပ်ရေး ဦးစီးဌာန (GAD) မှ မှတ်တမ်းတင်ထားမှု ရှိပါသလား။  
ပမရှိပါ  ရှိပါသည်

ကျေးရွာခေါင်းဆောင်

အမည် ဦး သုန္ဒရယ်

လက်မှတ် *Be* ၀၆.၅.၁၂.၂၀၁၇

လူထုစည်းရုံးရေးမှူး

အမည် ဦး ပွင့်ရယ်

လက်မှတ် *၇၆* ၀၆.၅.၁၂.၂၀၁၇

ပုံစံ - ၈ - ၂ - စီမံကိန်းစက်ဝန်းအချိန်ဇယား (PC 2)

လမ်းညွှန်ရွက်/သက်ဆိုင်ရာလူထုစည်းရုံးရေးမှူး/လက်ထောက်နည်းပညာမှူးများမှ စီမံကိန်းစက်ဝန်းအဆင့်တစ်ခုစီပြီးစီးတိုင်း ကျေးရွာနှင့် ကျေးရွာအုပ်စုအတွက် ဤပုံစံကို ပြည့်သွင်းရမည်။			
စည်းရုံးရေးမှူး/ဝန်ထမ်း အမည် <u>ဦးဌေးဇယ်</u>			
ဇနီး	<u>၁-၂-၂၀၁၇</u>	စက်ဝန်းအားအမှတ်ခြစ်ပါ <input checked="" type="checkbox"/> စက်ဝန်း(၁) <input type="checkbox"/> စက်ဝန်း(၂) <input type="checkbox"/> စက်ဝန်း(၃) <input type="checkbox"/> စက်ဝန်း(၄)	
ပြည်နယ်/တိုင်း	<u>ကယား</u>	မြို့နယ်	<u>ကျွဲဇော</u>
ကျေးရွာအုပ်စု		<u>ပါးယာင်း</u>	ကျေးရွာ
<u>မင်္ဂလာတန်း</u>			

စီမံကိန်းဆောင်ရွက်မှုအဆင့်များ	ဇနီး		အစည်းအဝေးတွင်တက်ရောက်သူအရေအတွက်			
	စတင်သည့် ဇန.	ပြီးဆုံးသည့်ဇန.	အမျိုးသား အရေအတွက်	အမျိုးသမီး အရေအတွက်	အိမ်ထောင်စု အရေအတွက်	လူမျိုးစုတက်ရောက်သူ အရေအတွက် နှင့် လူမျိုးစုအမည်
၁။ ကျေးရွာစီမံကိန်း မိတ်ဆက်အစည်းအဝေး	<u>၁-၂-၂၀၁၇</u>	<u>၁-၂-၂၀၁၇</u>	<u>၆၁</u>	<u>၄၉</u>	<u>၁၁၀</u>	<u>၁၁၀</u>   <u>ကယား</u>
၂။ ကျေးရွာစွဲ ဖြိုးရေး စီမံချက်ရေးဆွဲခြင်း အစည်းအဝေး	<u>၁-၂-၂၀၁၇</u>	<u>၁-၂-၂၀၁၇</u>	<u>၆၁</u>	<u>၄၉</u>	<u>၁၁၀</u>	<u>၁၁၀</u>   <u>"</u>
၃။ ကျေးရွာအုပ်စု လုပ်ငန်းဆုံးဖြတ်ချက်ချသည့် အစည်းအဝေး	<u>၆-၂-၂၀၁၇</u>	<u>၆-၂-၂၀၁၇</u>	<u>၁၁</u>	<u>၁၄</u>	<u>၂၅</u>	<u>၂၅</u>   <u>"</u>
၄။ မြို့နယ်အဆင့် စီမံကိန်းရေးဆွဲရေး နှင့် အကောင်အထည်ဖော်ရေးကော်မတီ၏ စီမံကိန်း သုံးသပ်မှု အစည်းအဝေး			<u>မလို</u>	<u>မလို</u>	<u>မလို</u>	<u>မလို</u>
၅။ မြို့နယ် စီမံကိန်းရေးဆွဲရေး နှင့် အကောင်အထည်ဖော်ရေး ကော်မတီ၏ဆုံးဖြတ်မှုကို ရွာသို့ အသိပေး အကြောင်းကြားသည့် အစည်းအဝေး	<u>၇-၄-၂၀၁၇</u>	<u>၇-၄-၂၀၁၇</u>	<u>၂၄</u>	<u>၃၄</u>	<u>၅၈</u>	<u>၅၈</u>   <u>"</u>
၆။ စီမံကိန်းလုပ်ငန်းစွဲစီမံချက်ရေးဆွဲခြင်း အစည်းအဝေး	<u>၇-၄-၂၀၁၇</u>	<u>၇-၄-၂၀၁၇</u>	<u>၈</u>	<u>၇</u>	<u>၁၅</u>	<u>၁၅</u>   <u>"</u>
၆.၁။ စီမံကိန်းလုပ်ငန်း အကောင်အထည်ဖော် ရေး အစီအစဉ် ရေးဆွဲခြင်း	<u>၇-၄-၂၀၁၇</u>	<u>၇-၄-၂၀၁၇</u>	<u>၈</u>	<u>၇</u>	<u>၁၅</u>	<u>၁၅</u>   <u>"</u>
၆.၂။ ဝယ်ယူရေးအစီအစဉ် ရေးဆွဲခြင်း	<u>၇-၄-၂၀၁၇</u>	<u>၇-၄-၂၀၁၇</u>	<u>၈</u>	<u>၇</u>	<u>၁၅</u>	<u>၁၅</u>   <u>"</u>

၆.၃၊ ဘဏ္ဍာရေးကုန်ကျမှု လျာထားအစီအစဉ် ရေးဆွဲခြင်း	၇၀၄.၂၀၁၇	၇၀၄.၂၀၁၇	၅	၇	၁၅	၁၅	ကဏ္ဍ
၆.၄၊ မြင်/ထိန်းအစီအစဉ် ရေးဆွဲခြင်း	၇၀၄.၂၀၁၇	၇၀၄.၂၀၁၇	၈	၇	၁၅	၁၅	၆
၇။ စီမံကိန်းလုပ်ငန်းခွဲ တိုးတက်မှု စောင့်ကြည့် အစည်းအဝေး							
၇.၁၊ အစည်းအဝေး ပထမအကြိမ်							
၇.၂၊ အစည်းအဝေး ဒုတိယအကြိမ်							
၇.၃၊ အစည်းအဝေး တတိယအကြိမ်							
၈။ စီမံကိန်းလုပ်ငန်းခွဲ အပြီးသတ်စစ်ဆေးခြင်း အစည်းအဝေး							
၉။ လူထုစစ်ဆေးပွဲအစည်းအဝေး							

ပုံစံ - ၈ - ၃ ကျေးရွာခွဲ ဦးစားပေးအစီအစဉ် (Form PC 3)

လယ်ဥယျာဉ်ရှင်	အဆင့်(၃)	ကျေးရွာပျော်ပန်းချက်အစည်းအဝေး ပြီးဆုံးသောအခါ ကျေးရွာစီမံကိန်း အထောက်အကူပြု ကော်မတီသည် လူထုဆည်းရုံးရေးများအကူအညီဖြင့် ဤပုံစံကိုပြည့်စုံအောင် ဖြည့်သွင်းရမည်။
လူထုဆည်းရုံးရေးများ/ဝန်ထမ်း အမည် ဦး ၆၄ ဂျမ်း		
ခန့်ခွဲ	၆.၂.၂၀၁၇	စက်ဝန်းအား အမှတ်ဖြစ်ပါ (✓) စက်ဝန်း(၁) □ စက်ဝန်း(၂) □ စက်ဝန်း(၃) □ စက်ဝန်း(၄)
ပြည်နယ်/တိုင်း	ကယား	ရုံးစိုက် ခြံနယ်
		ကျေးရွာအုပ်စု ဝါဇာင်း
		ကျေးရွာ ၁၆၁ တာရှို

က။ အခက်အခဲအတားအဆီးများအားဆွေးနွေးခြင်း - ယခုလက်ရှိအခြေအနေတွင် ဤကျေးရွာခွဲ ဦးစားပေးရေးအတွက် အဓိက အခက်အခဲအတားအဆီးများသည် မည်သည်များဖြစ်ပါသနည်း။ (အမျိုးသား/သမီး အနည်းဆုံးအခက်အခဲ ၅ ခုစီဖော်ပြပါ)

အမျိုးသား အခွဲမှ တင်ပြသောအခက်အခဲအတားအဆီးများ	အမျိုးသမီး အခွဲမှတင်ပြသောအခက်အခဲအတားအဆီးများ
၁ စာသင်ကျောင်း မရှိဘဲ အခက်ခဲ	၁ မညာသင်ကြား မှု အခက်ခဲ
၂ စာသင်ကျောင်းအား ခရစ် ဇာန်လ ၁၅ ရက်နေ့	၂ ရွာကျေး ရွာကျေး ကျေး မ ဖြစ်လျှင် တွဲ အခက်ခဲ
၃ ရွာလည်လမ်း မျိုးကျ ဘိလမ်းလားကျ ခက်ခဲ	၃ စာသင်ကျောင်း မရှိ အခက်ခဲ
၄ အသိပညာမထူထောင်ပေးပါး တွဲ အခက်ခဲ	၄ မျိုးကျ မျိုးကျ လမ်း သွား လာကု ခက်ခဲ
၅ မျိုးကျကျောင်း စကားပြော အခက်ခဲ	၅ မျိုးကျကျောင်း (လျှပ်စစ် မီး )

၆။ အလုပ် ကိုင် အခွင့်အလမ်း များ ပါး တွဲ အခက်ခဲ ၆။ မညာကျေး ကျေး မှားကျေး အသိပညာပေး ပေးပါး တွဲ အခက်ခဲ  
 ဇ။ ပျော်ပန်းချက် - နောင်လာမည့် (၅) နှစ်အတွင်း ကျေးရွာခွဲ ဦးစားပေး ပျော်ပန်းချက်ထားချက်များအား တင်ပြပါ။

အမျိုးသားအခွဲမှ တင်ပြသောပျော်ပန်းချက်များ	အမျိုးသမီးအခွဲမှ တင်ပြသောပျော်ပန်းချက်များ
၁ စာသင်ကျောင်း မရှိ ဖြစ်ခြင်း	၁ အလုပ် တိုင်း ကျောင်း ပျော် ပြင်ခြင်း
၂ မျိုးကျ ကျောင်း မှ အလုပ် တိုင်း ကျောင်း	၂ အိမ်ထွင်း များ သင် တိုင်း ကျ ဖြစ်ခြင်း
၃ ရွာလည်လမ်း ကောင်း မြှင့် ဖြစ်ခြင်း	၃ သောက သုံးကျ လုံ လောက် များ ကျ ဖြစ်ခြင်း
၄ စာကြည့် တိုက် များ ရှိ ဖြစ်ခြင်း	၄ မျိုးကျကျောင်း စာပေ စာသင် ကျေး မှ ရွာ ကျ ဖြစ်ခြင်း
၅ အလုပ် ကိုင် အခွင့် အလမ်း များ ရှိ ဖြစ်ခြင်း	၅ လျှပ် စစ် မီး ကျ ဖြစ်ခြင်း

၆။ မျိုးကျ ကျောင်း ကောင်း မြှင့် ဖြစ်ခြင်း ၆။ ရွာထွင်း လမ်း ကောင်း မြှင့် ဖြစ်ခြင်း  
 ဈ။ လူထုစီမံကိန်းအစီအစဉ် လာမည့် (၄) နှစ်အတွက် အကန့်အသတ်ခံ ဦးစားပေး ပြုပြင်ထိန်းသိမ်းမှု လုပ်ငန်း အစီအစဉ်များအားဖော်ပြပါ။

အဆင့်	ကျေးရွာအတွက် ဦးစားပေး ပြုပြင်ထိန်းသိမ်းမှု လုပ်ငန်းစဉ်များ	အဆိုပြုသူ (အမျိုးသားများ/ အမျိုးသမီးများ/ အမျိုးသား+ အမျိုးသမီး)	ခန့်မှန်းကုန်ကျ စရိတ်	အကျိုးခံစားခွင့်ရှိသူ ခန့်မှန်းခြေ အရေအတွက်
၁	ကျေးရွာအတွက် ရေပေးစနစ် ဖြစ်ခြင်း	ကျား + မ	၅၅ သိန်း	၆၂၈ ဦး
၂	စာသင်ကျောင်း တိုးချဲ့ခြင်း	ကျား + မ	၁၃၇ သိန်း	၆၂၈ ဦး
၃	ရွာလည်လမ်း ပြင်ဆင်ခြင်း	ကျား + မ	၆၉ သိန်း	၆၂၈ ဦး
၄	ရွာထွင်းလမ်း ပြင်ဆင်ခြင်း	ကျား + မ	၃၉၄ သိန်း	၆၂၈ ဦး
၅	စိုက်ပျိုးရေး အသိပညာပေးခြင်း	ကျား	၁၂၁ သိန်း	၆၂၈ ဦး

၁၁။ လူထုစီမံကိန်း၏ လာမည့် ( ၄) နှစ်အတွက် အကျိုးမဝင်သော ဦးစားပေး ဖွံ့ဖြိုးတိုးတက်မှု လုပ်ငန်း အစီအစဉ်များအားဖော်ပြပါ။

အစဉ်	ကျေးရွာအတွက် ဦးစားပေး ဖွံ့ဖြိုး တိုးတက်မှု လုပ်ငန်းစဉ်များ	အဆိုပြုသူ (အမျိုးသားများ/ အမျိုးသမီးများ/အမျိုးသား+ အမျိုးသမီး)	အခန်းကဏ္ဍ
၁	စက်ချုပ် သစ် တာ ငါး	မ	
၂	ကျွတ်စစ်-အိ. သွယ်တာ ငါး	ကျား၊ + မ	
၃	ဖိကရမျိုးစူး နည်း ပညာ	ကျား	
၄	ပညာ + ကျင့်၊ မာစူး သစ်တာ ငါး	ကျား၊ + မ	
၅	စက်ချုပ် ကို င် အခွင့် ဖမ်း	ကျား၊ + မ	

ခေါင်းစောင်၊ ကျေးရွာစီမံကိန်းအထောက်အကူပြုကော်မတီမှ အတည်ပြုသည်။

အမည် ဦးအီ.ကျယ် လက်မှတ် အီ.အီ.အီ နေ့စွဲ.....



ပုံစံ - ၈ - ၄ ကျေးရွာအုပ်စုစီမံကိန်းလုပ်ငန်းခွဲရွေးချယ်ခြင်းပုံစံ (Form PC 4)

လမ်းညွှန်ချက်၊ စီမံကိန်းလုပ်ငန်းခွဲရွေးချယ်မှုအစည်းအဝေးပြီးနောက်တွင် ကျေးရွာအုပ်စုမှ CF/TF တို့၏ အကူအညီရယူ၍ ကျေးရွာစီထောက်ကော်မတီမှ လက်မှတ်ရေးထိုးပြီး အဆိုပါပုံစံအား ပြည့်စုံအောင်ဖြည့်သွင်းရမည်။ ဤပုံစံအား ပြည့်စုံစွာဖြည့်သွင်းပြီးပါက ကျေးရွာအုပ်စုဖွံ့ဖြိုးတိုးတက်ရေးစီမံချက်တွင် TPIC သို့ပေးပို့ရန်အတွက် နောက်ဆက်တွဲအဖြစ် ထားရှိရမည်။ CF မှ ကျေးရွာတစ်ရွာချင်းစီ၏ စီမံကိန်းလုပ်ငန်းခွဲဆိုင်ရာ အချက်အလက်များကို MIS သို့ ထည့်သွင်းရမည်။ (ယခုနှစ်စီမံကိန်းလုပ်ငန်းခွဲ မလုပ်ကိုင်သော ကျေးရွာများ မပါဝင်ပါ။)

ကျေးရွာစည်းရုံးရေးမှူး/ဝန်ထမ်းအမည် ဦးဌေးကျယ်

နေ့စွဲ ၆.၂.၂၀၁၇ စက်ဝန်းအားအမှတ်ခြစ်ပေးပါ။ (✓) ဖြစ်စက်ဝန်း(၁) □ စက်ဝန်း(၂) □ စက်ဝန်း(၃) □ စက်ဝန်း(၄)

ပြည်နယ်/တိုင်း ကယား မြို့နယ် လွိုင်ကော် ကျေးရွာအုပ်စု ပါ ဧဟောင်း :

ကျေးရွာအမည်	ဆောင်ရွက်မည့် လုပ်ငန်းများ	အတိုင်းအတာ	ခန့်မှန်း တိုက်ရိုက် အကျိုးခံစားခွင့် ရှိသူများ	အဆိုပြုတင်ပြသူ	ခန့်မှန်းကုန်ကျစရိတ်			
					စီမံကိန်းမှ ထည့်ဝင်မှု	ကျေးရွာမှ ထည့်ဝင်မှု	အခြားထည့်ဝင်မှု (ဖေါ်ပြပါ) ထည့်ဝင်ငွေ   အမည်/အဖွဲ့	စုစုပေါင်း
ဘူးဖဲဧဟောင်း	စာသင်ကျောင်း၊ မြေခင်း၊ ရေပေးစနစ်	၁၃၆၂'	၆၃၃	□ ကျား □ မ ✓ ကျား+မ	၆၇ သိန်း			
ဒေါ်စာရိုး	မူကြိုကျောင်း၊ မြေပေးစနစ်	၂၇'x၂၃'x၂၂'	၆၂၈	□ ကျား □ မ ✓ ကျား+မ	၆၅ သိန်း			
ပါဧဟောင်း	မူကြိုကျောင်း၊ မြေပေးစနစ်	၂၇'x၂၃'x၂၂'	၄၄၁	□ ကျား ✓ မ □ ကျား+မ	၆၅ သိန်း			
				□ ကျား □ မ □ ကျား+မ				
				□ ကျား □ မ □ ကျား+မ				

ရာထူး ကျေးရွာအုပ်စု စီ/ထောက်ကော်မတီ ဥက္ကဋ္ဌ အမည် ဦးကျော်သန်းဝင်း လက်မှတ် (လက်မှတ်) ရက်စွဲ ၆.၂.၂၀၁၇



ကဏ္ဍအလိုက်ဦးစားပေးဖွံ့ဖြိုးရေးလုပ်ငန်းစဉ်များ

နောက်ဆက်တွဲ(၄) ခြားနားသော အပိုင်းများအတွက် ဦးစားပေးဖွံ့ဖြိုးရေးလုပ်ငန်းစဉ်များအနှစ်ချုပ် မှရင်းအား VPSC တွင် ထားရှိရပါမည်။ အခြားဌာနဆိုင်ရာများနှင့် ညှိနှိုင်းရန်အတွက် မိတ္တူအား TPIC သို့ ပို့ရပါမည်။ MIS Data အဖြစ်သွင်းရန်မလိုအပ်ပါ။

	အဆင့်	လုပ်ငန်း	ဦးစားပေး	လ/နှစ်	ကျေးဇူးတင်တာဝန်ခံသူ(သို့) အုပ်စု	ပြင်ပမှ မည်သူထောက်ပံ့မည်
အခြေခံအောက်အဖွဲ့	၀	ရှာဖွေ၊ ရေပျက် ချွေ့ပစ်ခြင်း	မ ( ) ကျား ( )	2019		
	၂	ခန်းမ အောက် အောက်ခြင်း	မ ( ) ကျား ( )	2020		
	၃		မ ( ) ကျား ( )			
	၄		မ ( ) ကျား ( )			
	၅		မ ( ) ကျား ( )			
အသက်မွေးဝမ်းကြောင်း/ စိုက်ပျိုးရေး	၀	အမျက်ကိုင် အဖွဲ့ ပစ်ခြင်း	မ ( ) ကျား ( )			
	၂	စက်ယူပစ်ခင်း ခွဲခြင်း	မ ( ) ကျား ( )			
	၃	စိုက်ပျိုးရေး နည်း ပညာ သင်တန်း	မ ( ) ကျား ( )			
	၄		မ ( ) ကျား ( )			
	၅		မ ( ) ကျား ( )			
ကျန်းမာရေးနှင့် အာဟာရ	၀	ကျေးဇူးတင် ကျွတ်ယူခြင်း	မ ( ) ကျား ( )	2018		
	၂	ကျန်းမာရေး ဗဟို ပညာ သင်တန်း	မ ( ) ကျား ( )			
	၃		မ ( ) ကျား ( )			
	၄		မ ( ) ကျား ( )			
	၅		မ ( ) ကျား ( )			

ဟောရေး နှိပ်စားရေး အဖွဲ့ဝင်	၀		မ ( ) ကျား( )			
	၂		မ ( ) ကျား( )			
	၃		မ ( ) ကျား( )			
	၄		မ ( ) ကျား( )			
	၅		မ ( ) ကျား( )			
ပညာရေး	၀	စာပေကျောင်းတို ခွဲခြားခြင်း	မ ( ၈ ) ကျား( ၇ )	2017		
	၂	မူဝါဒကျောင်းပွဲခြား ခြင်း	မ ( ၈ ) ကျား( ၇ )			
	၃	စာအုပ်အဖွဲ့အစည်း အဖွဲ့ဝင်	မ ( ၈ ) ကျား( ၇ )			
	၄		မ ( ) ကျား( )			
	၅		မ ( ) ကျား( )			
အခြား	၀	လူဝတ်စုံအဖွဲ့ အဖွဲ့ဝင်	မ ( ) ကျား( ၈ )			
	၂		မ ( ) ကျား( )			
	၃		မ ( ) ကျား( )			
	၄		မ ( ) ကျား( )			
	၅		မ ( ) ကျား( )			

ဦးစားပေးလုပ်ငန်း အကျဉ်းချုပ်ဇယား

စဉ်	လုပ်ငန်းအမည်	ဦးစားပေး အမည်	အဆိုပြုသူ (ကျား)	အဆိုပြုသူ (မ)	အဆိုပြုသူ (ကျား+မ)	မှတ်ချက်
၁။	ကျေးဇူးတင်ကျင့်စဉ်၊ နေ့စဉ် ယူခြင်း	၁			✓	
၂။	စာဆင်ကျောင်း၊ တိုးချဲ့ ဖြစ်	၂			✓	
၃။	ရွာတွင်း ကျောက်ချော့ပေးခြင်း	၃			✓	
၄။	ရွာကျောင်း ပြုပြင်ခြင်း	၄			✓	
၅။	ရွာပစ်ခတ်၊ ယွယ်တန်း ဖြစ်	၅	✓			
၆။	ခင်း မဆောင်တည်ဆောက်ခြင်း	၆	✓			
၇။	အလုပ်ကိုင် အခွင့်အလမ်း ရရှိခြင်း	၇			✓	
၈။	စာဖြုတ်၊ တိုက်တည်ဆောက်ခြင်း	၈			✓	
၉။	စက်ချုပ် ဆင်တန်း ချိန် ချခြင်း	၉		✓		
၁၀။	ကျန်းမာရေး အသိပညာ ဆင်တန်း	၁၀		✓		
၁၁။	စိုက်ပျိုးရေး နည်းပညာ ဆင်တန်း	၁၁		✓		
၁၂။						
၁၃။						

ပိတ်စည်းရေးသူ

ကျား - ၆

မ - ၅၇

မှတ်တမ်းတင်သူ

ရာထူး ဦးဌေးကျော်

အမည် ဇွန်လှိုင်၊ နန်းကျေးမြင့်



လုပ်ငန်းဆောင်ရွက်မှုမှတ်တမ်းခေါက်ပုံများ





