

ပြည်ထောင်စုသမ္မတမြန်မာနိုင်ငံတော်အစိုးရ

စိုက်ပျိုးရေး၊ မွေးမြူရေးနှင့်ဆည်မြောင်းဝန်ကြီးဌာန

ကျေးလက်ဒေသဖွံ့ဖြိုးတိုးတက်ရေးဦးစီးဌာန

လှိုင်ကော်-ရှားတောမြို့နယ်



လူထုပတ်ပြုစီမံကိန်း

National Community Driven Development Project



ကျေးရွာဖွံ့ဖြိုးရေးအစီအစဉ် (၂၀၁၆-၂၀၁၇)

Village Development Plan(VDP)

လှိုင်ကော်မြို့နယ်၊ ပါလောင်းကျေးရွာအုပ်စု၊ ဆားဖဲလောကျေးရွာ

အကြောင်းအရာ

စာမျက်နှာ

၁။ ဖြို့နှယ်ပြင်မြေပုံ	၃
၂။ အုပ်စုမြေပုံ	၄
၃။ အုပ်စုတွင်ပါဝင်သောကျေးရွာများစာရင်း	၅
၄။ ကျေးရွာသမိုင်းကြောင်း(ကျေးရွာအခြေခံအချက်အလက်များ)	၆
၅။ လူထုပူးပေါင်းပါဝင်သော လူမှုဆန်းစစ်ခြင်းနှင့်အက်မြတ်ခြင်းလုပ်ငန်းစဉ် (PSA/PRA) အကျဉ်းချုပ်ဖယား	၈
၆။ လူမှုရေး နှင့် အရင်းအမြစ်ပြင်မြေပုံ	၉
၇။ လူမှုရေး နှင့် အရင်းအမြစ်ပြင်မြေပုံသုံးသပ်ချက်	၁၀
၈။ ဥစ္စာစနစ်ကြွယ်ဝမှုအဆင့် သတ်မှတ်ချက်ပြပုံ	၁၁
၉။ ဥစ္စာစနစ်ကြွယ်ဝမှုအဆင့်သတ်မှတ်ချက်ဖယားသုံးသပ်ချက်	၁၂
၁၀။ ရာသီခွင်ပြဖယား	၁၃
၁၁။ ရာသီခွင်ပြဖယားသုံးသပ်ချက်	၁၄
၁၂။ အရင်းအမြစ် အသုံးပြုမှုနှင့်ထိန်းချုပ်မှု	၁၅
၁၃။ အရင်းအမြစ် အသုံးပြုမှုနှင့်ထိန်းချုပ်မှု သုံးသပ်ချက်	၁၇
၁၄။ ပင့်ကူအိမ်ပြပုံ (ကျားမ)	၁၈
၁၅။ ပင့်ကူအိမ်သုံးသပ်ချက် (ကျားမ)	၁၉
၁၆။ အဖွဲ့ အစည်းချိတ်ဆက်မှုပြပုံ	၂၀
၁၇။ အဖွဲ့ အစည်းချိတ်ဆက်မှုပြပုံသုံးသပ်ချက်	၂၁
၁၈။ ကော်မတီဝင်များစာရင်း	၂၂
၁၉။ ကျေးရွာအချက်အလက်များ (ပုံစံ-၁)	၂၄
၂၀။ စီမံကိန်းအချိန်ဖယား (ပုံစံ-၂)	၂၇
၂၁။ ကျေးရွာဖွံ့ဖြိုးရေးဦးစားပေးအစီအစဉ် (ပုံစံ-၃)	၂၉
၂၂။ ကျေးရွာအုပ်စုစီမံကိန်းလုပ်ငန်းခွဲရေးချယ်ခြင်း (ပုံစံ-၄)	၃၂
၂၃။ အစည်းအဝေးမှတ်တမ်းများ	၃၄
၂၄။ ကဏ္ဍအလိုက်ဦးစားပေးဖွံ့ဖြိုးရေးလုပ်ငန်းစဉ်များ	၃၅
၂၅။ ဦးစားပေးလုပ်ငန်းများရွေးချယ်ခြင်းဖယား	၃၇
၂၆။ ကျေးရွာဖွံ့ဖြိုးရေးအစီအစဉ်ဆောင်ရွက်မှုမှတ်တမ်းစာတိပုံများ	၃၈

ပါလာင်းကျေးရွာအုပ်စု မြေပုံ

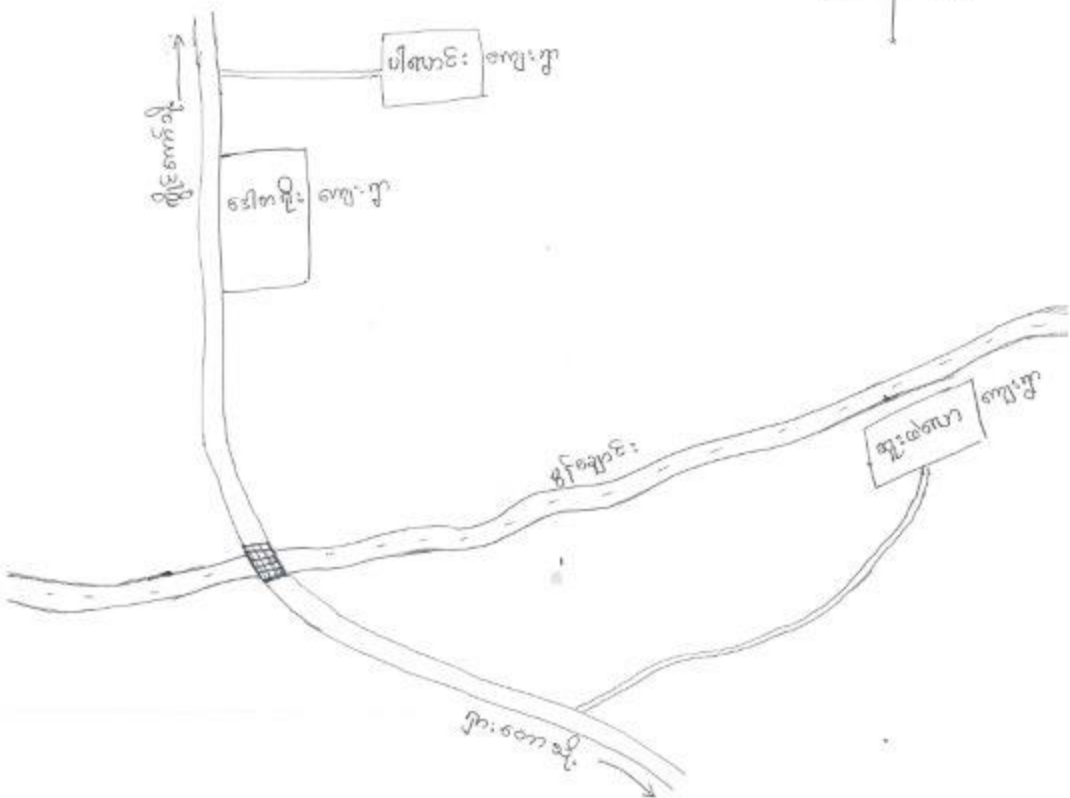

ကျေးရွာအုပ်စုတွင် ပါဝင်သော ကျေးရွာများစာရင်း

စဉ်	ကျေးရွာအုပ်စုအမည်	ကျေးရွာအမည်	မှတ်ချက်
၀၁	ပါလောင်	ပါလောင်	
၂		ဆူးဖဲလော	
၃		ခေါ်တပျံ	
၄			
၅			
၆			
၇			
၈			
၉			
၁၀			
၁၁			
၁၂			
၁၃			
၁၄			
၁၅			
၁၆			
၁၇			
၁၈			
၁၉			
၂၀			

လူထုမှအပါးပါဝင်သောလူမှုဆန်းစစ်ခြင်းနှင့်အကဲဖြတ်ခြင်းလုပ်ငန်းစဉ် (PSA/PRA) အကျဉ်းချုပ်ဖယား
ပါလောင်းအုပ်စု၊ ဆူးဖဲလောကျေးရွာ

စဉ်	အကြောင်းအရာ	ရက်စွဲ	ဦးတည်အုပ်စု	တက်ရောက်သူ			အဓိကဆွေးနွေးချက်များ
				ကျား	မ	ပေါင်း	
၁	လူမှုရေးအရင်းအမြစ်ပြင် မြေပုံ (social Map/Resource Map)	မတ်လ	ရပ်မိရပ်ဖ ကော်မတီဝင်များ	၃၂	၁၇	၄၉	အိမ်အမျိုးအစားများ၊အခြေခံ အဆောက်အဦများ၊လမ်းပန်း ဆက်သွယ်ရေးအခြေအနေ၊ လယ်ယာမြေမြှုပ်ရှောင်၊ ရေတွင်း၊ရေကန်သစ်တောများ
၂	ဥစ္စာနေကြွယ်ဝမှု အဆင့်သတ်မှတ်ချက် (Wealth Ranking)	မတ်လ	ချမ်းသာ၊ အလယ်အလတ်၊ နွမ်းပါးအုပ်စု	၃၂	၁၇	၄၉	ကျေးရွာလူမှုစီးပွားအုပ်စုများ၊ ခွဲခြားသတ်မှတ်နိုင်ရေးအတွက် အခြေခံစံနှုန်းများသတ်မှတ်ခြင်း ကျေးရွာသားများနှင့်အများသ တောတူခွဲခြားသတ်မှတ်ခြင်း
၃	ပိုင်ဆိုင်မှုသုံးသပ်ခြင်း	မတ်လ	ကော်မတီဝင်၊ အမျိုးသမီး၊ အမျိုးသားများ	၃၂	၁၇	၄၉	အမျိုးသမီးနှင့် အမျိုးသားများပိုင်ဆိုင်ပြီးထိန်းချုပ် ထားသည့် ပိုင်ဆိုင်မှု(သို့) အရင်းအမြစ် များကိုသုံးသပ်ခြင်း
၄	ရာသီခွင်ပြက္ခဒိန် Seasonal Calendar	မတ်လ	ကော်မတီဝင်၊ အမျိုးသမီး၊ အမျိုးသားများ	၃၃	၁၇	၅၀	ရာသီဥတု၊စိုက်ပျိုးသီးနှံများ၊ လယ်ယာလုပ်ငန်းများ၊ ဝင်ငွေထွက်ငွေ၊မွေးမြူ ရေးလုပ်ငန်းများ။
၅	ပင်ကူးအိမ်ကွန်ယက် (Spider Web)	မတ်လ	အမျိုးသား၊ အမျိုးသမီးများ	၃၃	၁၇	၅၀	အမျိုးသား၊အမျိုးသမီးများတန်းတူ အခွင့်အရေးရရှိမှုနှင့်မရရှိသည့်အ ကြောင်းအရင်းများ
၆	အဖွဲ့အစည်းချိတ်ဆက် ပုံ(Venn Diagram)	မတ်လ	ကျေးရွာလူမှုပုံစံရေး အဖွဲ့၊အုပ်ချုပ်ရေးအဖွဲ့၊ ကျေးရွာစီမံကိန်းအ ဖွဲ့	၃၃	၁၇	၅၀	ကျေးရွာတွင်ရှိအဖွဲ့အစည်းများ နှင့်ဖွံ့ဖြိုးရေးလုပ်ငန်းအတွက်ချိတ် ဆက်ဆောင်ရွက်လုပ်ကိုင်မှု

ဆူးငါးလေးကျေးဇူးစွမ်း ဓမ္မဗျူဟာ နှင့် အရင်းမြစ်စစ် ဖြေပုံ

(ဆွေးနွေးခြင်းနှင့် ဆန်းစစ်ချက်)

- ၁ တောင်ယာ၊ လယ်ယာ၊ ရေချောင်း၊ တောတောင်များကို မြို့ဒီမို၊ အသက်စွေးဝမ်းစကောင်း စွဲ ဖြစ်သည်။
- ၂ သောက်သုံးကျ မူလံမီ၊ စိုက်ပျိုးကျ မလုံလောက်သော စကောင့်၊ စိုက်ပျိုးစားလေ့ရှိပါ။
- ၃ တစ်ဖွားလုံး၊ ဗုဒ္ဓဘာသာ ကိုးကွယ် မြီး၊ မပျိုးသမီးဦးဆောင်သော မိမိသောင် (၇) ခုစီ ဖြစ်ပါသည်။
- ၄ တို့တော် ဂုဏ် လိုအပ်ချက်များမှာ လမ်း၊ တံတား၊ ဆက်သွယ်ရေး၊ ကောင်းမွန်ကောင်းမြဲလုပ်ပေး ဂုဏ် လိုအပ်ပါသည်။
- ၅ ပညာရေး၊ ဖွင့်လှစ်၊ မူပိုင်ကျောင်းမှ အလယ်တန်း ကျောင်းသို့ အဆင့်မြင့်တင်ပေး ဂုဏ် လိုအပ်ပါသည်။
- ၆ မီးရင်းကျေး ဂုဏ်ကောင်း လှုပ်စစ်မီးသွယ်တိုင်း ပေးခြင်း ၊ ဆိုလာလမ်းမီးများ ဆောက်လုပ် ပေး ဂုဏ် လိုအပ်ပါသည်။

ဥပဒေအဆင့် ခြုံငုံမှု စံနမူနာပုံစံ

မြို့နယ် ...ပျဉ်းမနား... ကျေးရွာအုပ်စု ပါလောင်း ကျေးရွာ အုန်းခဲတောင်... ရက်စွဲ ၂၀၁၆.၁၁.၂၇

အမျိုးအစား	သတ်မှတ်ချက်/ညွှန်းကိန်းများ	အိမ်ထောင်စု အရေအတွက်	ရာခိုင်နှုန်း
ချမ်းသာ	ပျိုက်မိန်၊ ကား၊ ကွန်ပျူတာ၊ လယ်(၅၅၈၈ တောင်ယာ (၁၀) ဧက စေတက်	၂၀ မိန်	၁၅.၄ %
အလယ်အလတ်	ဆစ်သား၊ မိန်၊ လယ်၊ အပိုင်ကယ်၊ စက် TV၊ တောင်ယာ (၃) ဧက စေတက်	၁၀၀ မိန်	၇၇ %
ဆင်းရဲ/နွမ်းပါး	မိန်၊ မိန်၊ စွက်မွှေး၊ တောင်ယာ နည်းပါး	၁၀ မိန်	၇.၆ %
စုစုပေါင်းအိမ်ထောင်စု		၁၃၀ မိန်	၁၀၀ %





ပါဝင်ဆွေးနွေးသူ
 ကျား- ၃၂
 မ- ၁၇

မှတ်တမ်းတင်သူ
 အမည် ဦးဌေးရယ်
 ရာထူး လူ့အဖွဲ့စည်းနှင့်အကျိုးမှု

သုံးစွဲစောစောပျားရည် ဥစ္စာစာ့ ကြွယ်ဝမှုကဏ္ဍ
(ဆွေးနွေးခြင်းဖြင့်ဆန်းစစ်ချက်)

- ၁။ ကျေးဇူးတင်ဖွဲ့စည်းပါသော အုပ်စုမှာ ဝါးအိမ်၊ စောင့်ယာအိမ်၊ သားသစ်၊ များ၍ ၀၃၆၄ မှာ ဖွဲ့စည်း တို့ဖြစ် (၁၀) ခုနှင့် (၇.၆၁) ဂျာနယ် နှိုင်း ဖြစ်ပါသည်။
- ၂။ စောင့်စား၊ စောင့် အုပ်စုမှာ သစ်သားအိမ်၊ လယ်ယာ (၃) စတင် အထက်၊ ချိန်ကယ်၊ နိုင်ငံ့ရှည် စက်များ ဖြစ်ခဲ့ခြင်း ဖြစ် (၁၀၀) ခုနှင့် (၇၇၇) ဂျာနယ် နှိုင်း ဖြစ်ပါသည်။
- ၃။ ရုတ်သီးစောင့် အုပ်စုမှာ တိုက်အိမ်၊ ကား၊ ဇွဲနွဲ၊ များ၊ လယ် (၅) စတင် အထက်၊ စောင့်ယာ (၁၀) စတင် အထက် ဖြစ်ခဲ့ခြင်း ဖြစ် (၁၀) ခုနှင့် (၀၅.၄) ဂျာနယ် နှိုင်း ဖြစ်ပါသည်။

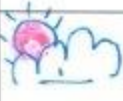
ရာသီခွင်ပြကွဲဒီနီ

အကြောင်းအရာ	တန်ခူး	ကဆုန်	နယုန်	ဝါဆို	ဝါခေါင်	တော်သလင်း	သီတင်းကျွတ်	တန်ဆောင်မုန်း	နတ်တော်	ပြာသို	တပို့.တွဲ	တပေါင်း
ရာသီဥတု												
ပိုက်ပျိုးရေး		ပိုက်ပျိုးတင်	ပြောင်ခင်း	နှင်းပျိုး	စပါးပျိုး		နှင်းသိမ်း	စပါးသိမ်း				
ဝင်ငွေ/ထွက်ငွေ	ခက်ခဲ မျှား	ခက်ခဲ မျှား	ခက်ခဲ မျှား	ခက်ခဲ ယာဇ်တင်	ယာဇ်တင်	ယာဇ်တင်	မျှား ထိုကောင်း	မျှား ထိုကောင်း	ထိုကောင်း ယာဇ်တင်	ထိုကောင်း ယာဇ်တင်	ယာဇ်တင်	ယာဇ်တင်
ကျွန်းမာရေး		ဝမ်းကျော	ဝမ်းပျက်				နှာစား ကျောင်းချီး	စာစား ကျောင်းချီး		နှာစား ကျောင်းချီး		
ပွဲလမ်းသဘင်	သူနားပွဲ			ဝါဆိုပွဲ			ဝါခေါင်ပွဲ ကဆုန်ပွဲ				ထမင်းပွဲ အမျိုးသားပွဲ	
သောက်သုံးရေ ရရှိမှု	ပူလုံမျှ	ပူလုံမျှ	ပူလုံမျှ	ပူလုံမျှ	ပူလုံမျှ	ပူလုံမျှ	ပူလုံမျှ	ပူလုံမျှ	ပူလုံမျှ	ပူလုံမျှ	ပူလုံမျှ	ပူလုံမျှ
အစားအစာဖူလုံမှု	အစားအစာ	အစားအစာ	အစားအစာ	အစားအစာ	အစားအစာ	အစားအစာ	အစားအစာ	အစားအစာ	အစားအစာ	အစားအစာ	အစားအစာ	အစားအစာ

ပါဝင်ဆွေးနွေးသူ

မှတ်တမ်းတင်သူ

ကျား- ၃၃

အမည် ဦးဌေးဂျင်

မ- ၁၇

ရာထူး ပုလဲထုစုစုစုစုစုစု

သူ့မဲလောကျော့ရှာစေ "စာရှင်းခြင်း သုံးစွဲ" / "ထိန်းချုပ်မှု ပြဿနာ"

"သုံးစွဲမှု ပြဿနာ"

<u>ကျား</u>	<u>မ</u>	<u>ကျား + မ</u>
ကိုင်းရှည်	ဆယ့်နှစ်	နှစ်လည်း
ကောလိဘော		စာရေးခြင်း
ကျွဲခွား		သစ်တော
		တောငယ်
		မင်း
		ကား
		ချိန်ကပ်
		လယ်ယာ

"ထိန်းချုပ်မှု ပြဿနာ"

<u>ကျား</u>	<u>မ</u>	<u>ကျား + မ</u>
ကိုင်းရှည်	ဆယ့်နှစ်	နှစ်လည်း
သစ်တော		တောငယ်
လယ်ယာ		ကျွဲခွား
စာရေးခြင်း		
ကောလိဘော		

ပိတ်ဆွဲ: ၅၅ သူ

ကျား - ၃၂

မ - ၁၇

မှတ်တမ်းတင်သူ

မမည် - ဦးဇော်ကျော်

ဂုဏ် - လူထုဆန်းစစ်ရေးဌာန

ပင့်ကူအိမ်သုံးသပ်ခြင်းပြပုံ

ကျား + မ

အိမ်အတွင်းရှိ အိမ်ထောင်ရေးအဖွဲ့

၀၆၆၆၇၅၅၄

အပူပိုင်းအခွင့်အလမ်း

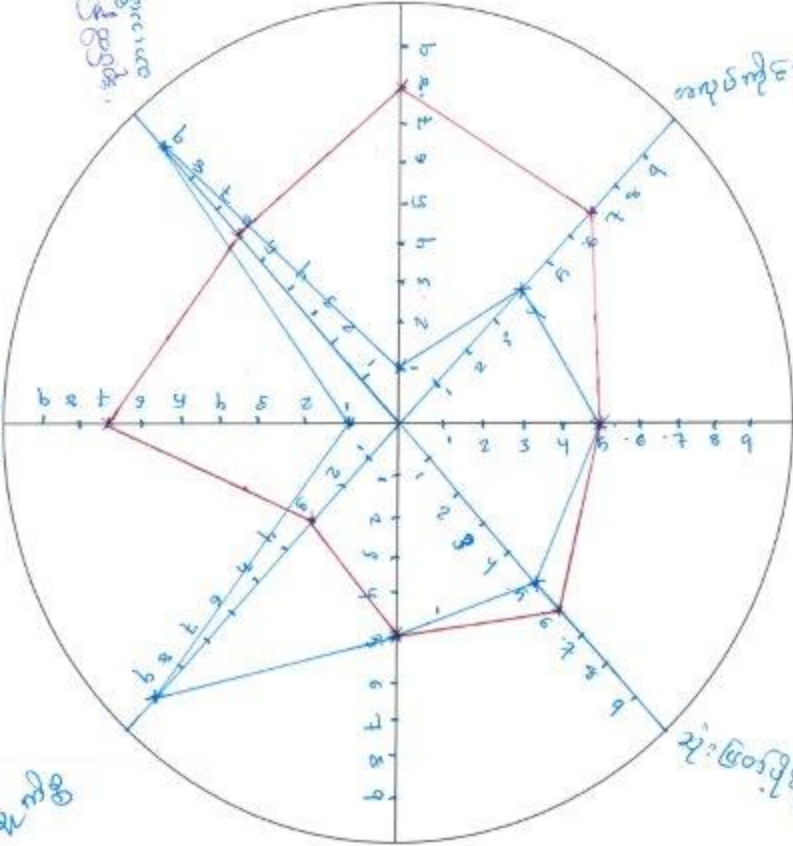

အဖွဲ့အစည်း
ဒုတိယအဖွဲ့

ကျားစာရ
အသိပညာ

အိမ်အတွင်း

အိမ်အတွင်း

— ကျား
— မ

အိမ်အတွင်း

ပိတ်ဆွေးနွေးသူ
ကျား- ၃၃
မ- ၁၇

မှတ်တမ်းတင်သူ
အမည် ဦးဇော်ကျော်
ရာထူး လူထုဆင်းရုံးကျေးဇူး

ပင့်ကူ အိမ်သုံးသတ်ခြင်းဖြင့် ဆွေးနွေးခြင်းဖြင့် ဆန်းစစ်ချက်

A သွားဝလာကားရှာတွင် သားသစ်ကို အုပ်ထိန်းနိုင်မှု ၊ အိမ်မှုကိစ္စ ဆွေးနွေး ဆွေးနွေးသမီးများ ကဦးဆောင် မြှင့်တင်မှု ပြုနိုင်ခြင်း ၊ အသိပညာ မဟာအုတ်တက်များမှာလည်း အမျိုးသားများဖြင့် တိုးတက် ဖွံ့ဖြိုးပါသည်။

A အဖွဲ့ခွဲခြားတွင် ပါဝင်မှု ၊ ဝင်ရောက်မှု ၊ ဆုံးဖြတ်နိုင်ခြင်း တို့မှာ အမျိုးသားများကဦးဆောင် လုပ်ဆောင်ကြသည်။

A ပူထုအပေါ် မြဲစိမ်းကိုင်၊ ဝင်ရောက်ပြီး အမျိုးသားဖြင့် အမျိုးသမီးများတိုးတက်မှုအတွက် အရေး များပြုခြင်း အမျိုးသမီးများ၏ စွမ်းဆောင်ရည်ကို ဖြစ်တင်နိုင်သည်။

ဆူးပဲရွာရွာ၏ "ကမ္ဘာ့စာပေဆု" ချီးမြှင့်ခြင်း

(အဖွဲ့အစည်း၊ ဖွဲ့စည်းပုံ၊ ဆိုင်ရာအဖွဲ့)

- ၁။ ကျေးဇူးတင်စာတမ်း ရေးသားရေး၊ မူပိုင်ခွင့်၊ အခွင့်အရေး၊ စာပေ ဖြန့်ဖြူးပေးခြင်း၊ ဖွဲ့စည်းပုံ၊ ရေးသားမှု ဝင်ရောက်မှု၊ လုပ်ငန်းများကို လုပ်ဆောင်သည်။
- ၂။ လူထုအဖွဲ့၊ ဖွဲ့စည်းပုံ၊ အဖွဲ့၊ ကျေးဇူးတင်စာတမ်း၊ ဖွဲ့စည်းပုံ၊ စာပေဆု၊ စာပေဆု၊ စာပေဆု ဖြန့်ဖြူးပေးခြင်း
- ၃။ ကျေးဇူးတင်စာတမ်း ရေးသားရေး၊ စာပေဆု၊ စာပေဆု၊ စာပေဆု၊ စာပေဆု၊ စာပေဆု
- ၄။ ကျေးဇူးတင်စာတမ်း ရေးသားရေး၊ စာပေဆု၊ စာပေဆု၊ စာပေဆု၊ စာပေဆု၊ စာပေဆု
- ၅။ ကျေးဇူးတင်စာတမ်း ရေးသားရေး၊ စာပေဆု၊ စာပေဆု၊ စာပေဆု၊ စာပေဆု၊ စာပေဆု
- ၆။ ကျေးဇူးတင်စာတမ်း ရေးသားရေး၊ စာပေဆု၊ စာပေဆု၊ စာပေဆု၊ စာပေဆု၊ စာပေဆု
- ၇။ ကျေးဇူးတင်စာတမ်း ရေးသားရေး၊ စာပေဆု၊ စာပေဆု၊ စာပေဆု၊ စာပေဆု၊ စာပေဆု
- ၈။ ကျေးဇူးတင်စာတမ်း ရေးသားရေး၊ စာပေဆု၊ စာပေဆု၊ စာပေဆု၊ စာပေဆု၊ စာပေဆု
- ၉။ ကျေးဇူးတင်စာတမ်း ရေးသားရေး၊ စာပေဆု၊ စာပေဆု၊ စာပေဆု၊ စာပေဆု၊ စာပေဆု
- ၁၀။ ကျေးဇူးတင်စာတမ်း ရေးသားရေး၊ စာပေဆု၊ စာပေဆု၊ စာပေဆု၊ စာပေဆု၊ စာပေဆု

ကျေးရွာစီ/ထောက်ကော်မတီဖွဲ့စည်းပုံဇယား

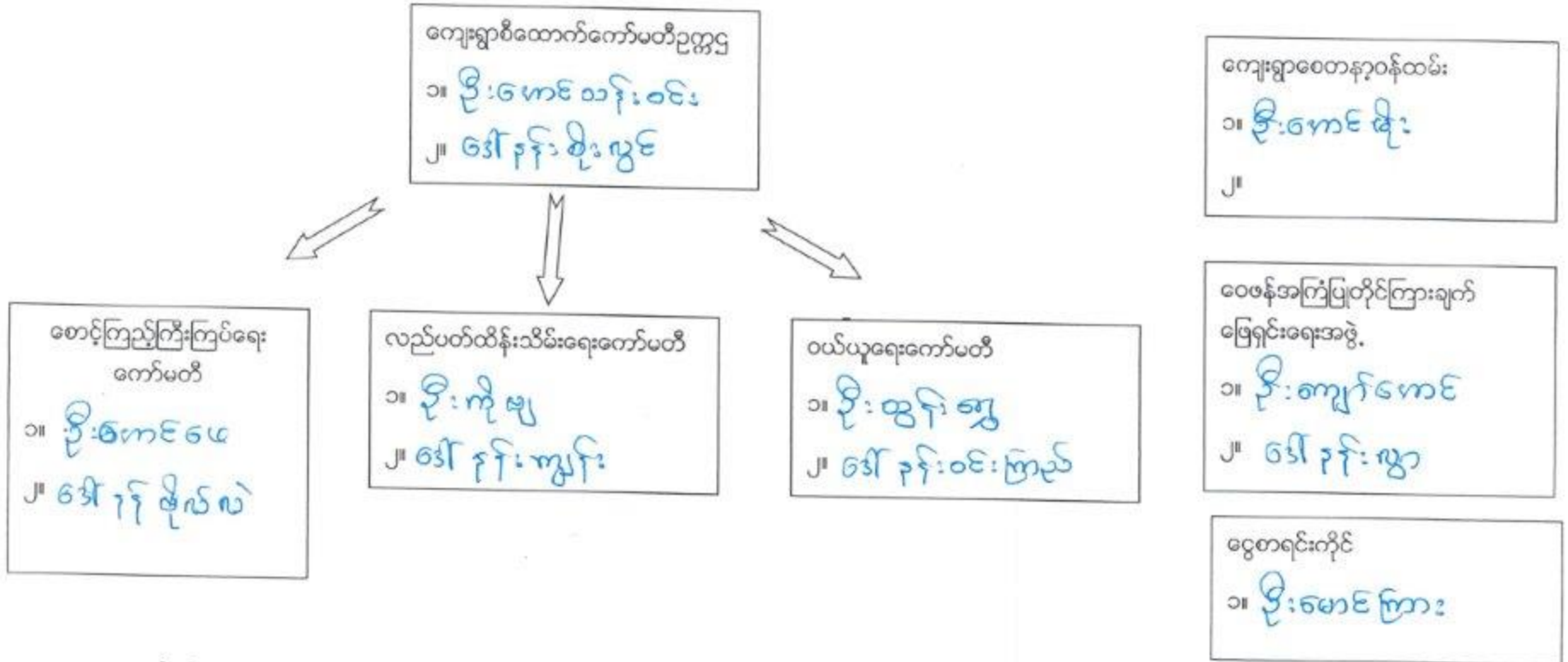

ပါဝင်ဆွေးနွေးသူ

ကျား- ၄၀

မ ၃၄

မှတ်တမ်းတင်သူ

အမည် ဦးဌေးဂျယ်

ရာထူး လူ့ထုစည်းရုံးရေးမှူး

ကျေးရွာအုပ်စုစီထောက်ကော်မတီဖွဲ့စည်းပုံဇယား

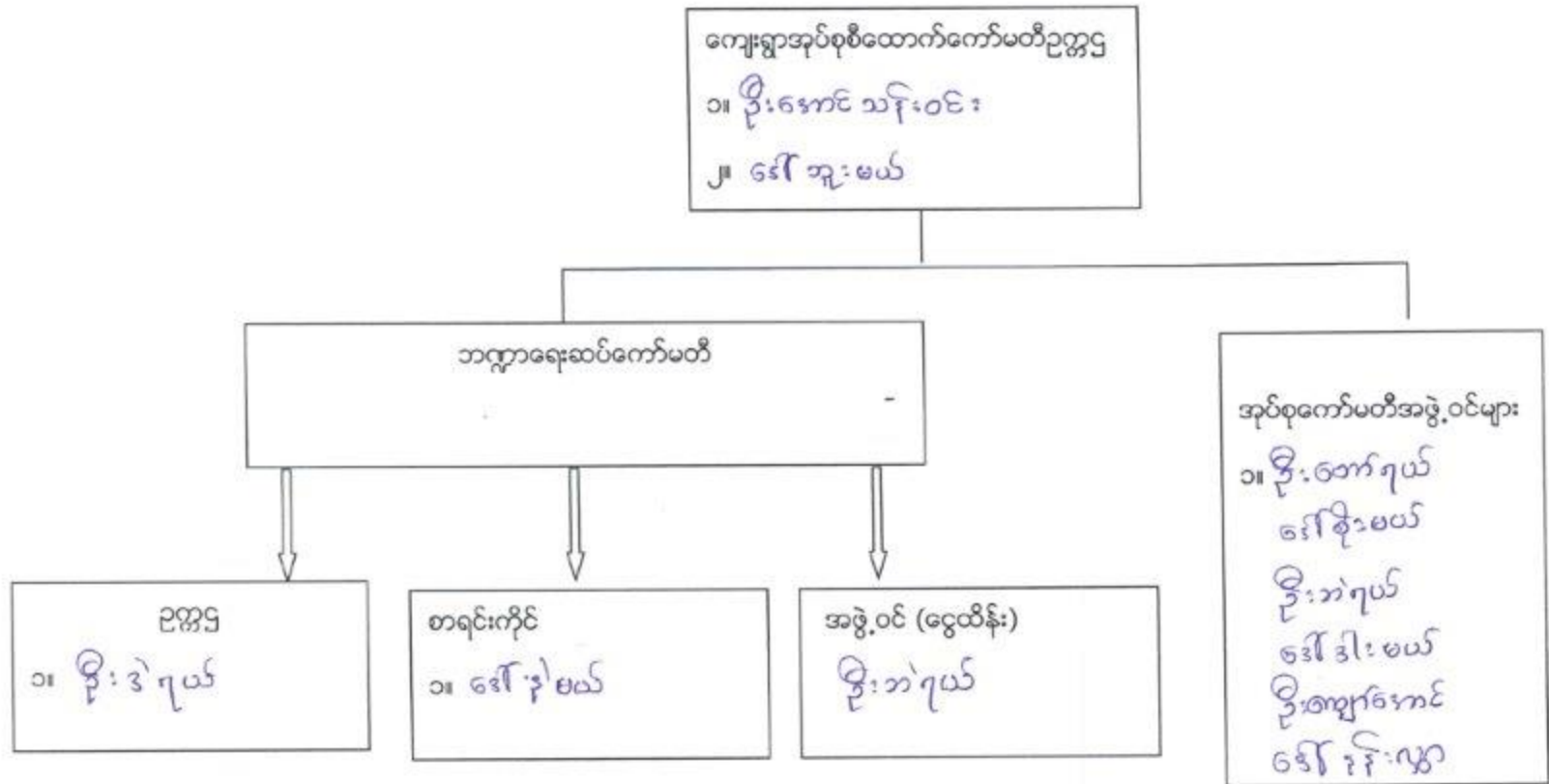

ပါဝင်ဆွေးနွေးသူ

ကျား- ၁၁ မ- ၁၄

မှတ်တမ်းတင်သူ

အမည် ဦးဌေးဂျယ်

ရာထူး လူ့စုစည်းရုံးရေးမှူး

ပုံစံ - ၈ - ၁ ကျေးရွာအခြေခံအချက်အလက်များ (Form PC 1)

လယ်ဥယျာဉ်ရွက်	ကျေးရွာတစ်ရွာသို့ ပထမဆုံးမိတ်ဆက်ခေါ်	သွားရောက်သောအခါ
လူထုစည်းရုံးရေးမှူးသည် ကျေးရွာ ခေါင်းဆောင်များအား ကျေးရွာအချက်အလက်များကို မေတ္တာရပ်ခံ၍ တောင်းခံရသည်။	ဤအချက်အလက်များကို စီမံကိန်း မိတ်ဆက်အစည်းဝေးမတိုင်မီတောင်းခံရမည်။	စီမံကိန်းမိတ်ဆက်အစည်းဝေးတွင်
လူထုစည်းရုံးရေးမှူးသည် ဤအချက်အလက် များအား စစ်ဆေးပြီး မှန်ကန်အောင်ပြုလုပ်ရမည်။ ပြီးနောက်တွင်	လူထုစည်းရုံးရေးမှူးသည်	အမည်
ကျေးရွာခေါင်းဆောင် အမည်	ကျေးရွာခေါင်းဆောင်၏ မှန်နံပါတ်	လူထုစည်းရုံးရေးမှူး၏ အမည်
ဦးစွန်မော်ဇေးဦး	၈၅-၇၇၄၇၃၆၅၇၃	ဦးကျေးကျယ်
ပြည်နယ်တိုင်းဒေသကြီး ကယားပြည်နယ်	လျှပ်စက်	ကျေးရွာအုပ်စု ပါဂော့
	ကျေးရွာအုပ်စု	ပါဂော့

ကား လူဦးရေ

လူမျိုးစု	အိမ်ထောင်စုအရေအတွက်	ကိုးကွယ်သည့်ဘာသာ	အိမ်ထောင်စုအရေအတွက်
လူမျိုးစု (၁) - မြန်မာ	၁၃၀	ဗုဒ္ဓ	၁၃၀
လူမျိုးစု (၂) -----		ဘာသာ (၂) -----	
လူမျိုးစု (၃) -----		ဘာသာ (၃) -----	
လူမျိုးစုစု -----		ဘာသာစု -----	
အခြား	အရေအတွက်		၁၃၀
မသန်စွမ်းသူများ			
သက်ကြီးရွယ်အိုများ (၆၅ နှစ် နှင့် အထက်)	၂၀		
စစ်ဘေးရှောင်			

	အမျိုးသား (အရေအတွက်)	အမျိုးသမီး (အရေအတွက်)
လူဦးရေ	၃၂၃	၃၁၀
လူမျိုးစု (၁) - မြန်မာ	၃၂၃	၃၁၀
လူမျိုးစု (၂) -----		
လူမျိုးစု (၃) -----		
အခြား		
အိမ်ထောင်ဦးစီး	၁၂၂	၈

(ခ) အခြေခံအောက်အဖုံ အသုံးအဆောင်များ

စာသင်ကျောင်း	အမှတ် ဖြစ်ပါ	ကျွန်းမာရေး	အမှတ် ဖြစ်ပါ	ဘာသာရေး အဆောက် အအုံများ	အမှတ် ဖြစ်ပါ
အထက်တန်းကျောင်း	<input type="checkbox"/>	ဆေးရုံ	<input type="checkbox"/>	ဇေတီ	<input checked="" type="checkbox"/>
အလယ်တန်းကျောင်း	<input type="checkbox"/>	ကျွန်းမာရေးဌာန	<input type="checkbox"/>	ဘုန်းကြီးကျောင်း	<input checked="" type="checkbox"/>
မူလတန်းကျောင်း	<input checked="" type="checkbox"/>	ကျွန်းမာရေးဌာနခွဲ	<input type="checkbox"/>	ဟိန္ဒူဘုရားကျောင်း	<input type="checkbox"/>

မူကြိုမကောင်း	<input type="checkbox"/>	ခေးခေးခန်း	<input checked="" type="checkbox"/>	ခရစ်ယာန်ကျောင်း	<input type="checkbox"/>
အခြား	<input type="checkbox"/>	အခြား	<input type="checkbox"/>	ဗလီ	<input type="checkbox"/>
				အခြား	<input type="checkbox"/>
မှတ်ချက်		မှတ်ချက်		မှတ်ချက်	

(ဂ) ကျွမ်းကျင်သူများမှတ်တမ်း (ကျေးရွာတွင်နေထိုင်သော သို့မဟုတ် တခြားရွာမှလာရောက်သော ကျွမ်းကျင်သူများ)

(၁) စာသင်ကျောင်း		(၂) ကျန်းမာရေး			(၃) လက်မှုပညာရှင်			
ရွာတွင်နေထိုင်သူ	အခြားရွာမှလာသူ	ရွာတွင်နေထိုင်သူ	အခြားရွာမှလာသူ		ရွာတွင်နေထိုင်သူ	အခြားရွာမှလာသူ		
မှလတန်းပြဆရာ/မ	<input type="checkbox"/>	<input checked="" type="checkbox"/>	ဆရာဝန်	<input type="checkbox"/>	လက်သမား	<input checked="" type="checkbox"/>	<input checked="" type="checkbox"/>	
အထက်တန်းပြဆရာ/မ	<input type="checkbox"/>	<input type="checkbox"/>	လက်ထောက်ကျန်းမာရေးမှူး	<input type="checkbox"/>	မန်းရဲ	<input type="checkbox"/>	<input checked="" type="checkbox"/>	
အလယ်တန်းပြဆရာ/မ	<input type="checkbox"/>	<input type="checkbox"/>	အမျိုးသမီးကျန်းမာရေးဆရာမ	<input type="checkbox"/>	<input checked="" type="checkbox"/>	လှိုင်စစ်ကျွမ်းကျင်မီးသမား	<input type="checkbox"/>	<input checked="" type="checkbox"/>
မူကြိုဆရာ/မ	<input type="checkbox"/>	<input type="checkbox"/>	သာဓကဆရာမ	<input type="checkbox"/>	<input type="checkbox"/>	ရေစိုက်သူယ်သူ	<input checked="" type="checkbox"/>	<input type="checkbox"/>
အခြား	<input type="checkbox"/>	<input type="checkbox"/>	ပြည်သူ့ကျန်းမာရေးလုပ်သား	<input type="checkbox"/>	<input type="checkbox"/>	စက်ပြင်ဆရာ	<input type="checkbox"/>	<input checked="" type="checkbox"/>
မှတ်ချက်			မှတ်ချက်			မှတ်ချက်		

(ဃ) ကျေးရွာသို့ ရောက်ရှိနိုင်သည့် လမ်းအခြေအနေ / ကျေးရွာတစ်ရွာသည် ၎င်း၏ ကျေးရွာအုပ်စုနှင့် ဆက်သွယ်ထားသော လမ်းအခြေအနေ (အောက်ပါတို့ကိုပိုင်ပါ)

ကျောက်ကြမ်းလမ်း: _____
 ကတ္တရာလမ်း: မြေသားလမ်း
 ကွန်ကရစ်လမ်း: _____
 လူသွားလမ်း: _____
 မော်တော်ဆိုင်ကယ်လမ်း: _____
 အခြား: _____

(င) ကျေးရွာအဖွဲ့မှစီမံချက်

(၁) လူထုပဟိုပြုစီမံကိန်းမတင်ဘဲ ဤကျေးရွာတွင်ကျေးရွာဖွံ့ဖြိုးမှု စီမံချက်ရှိခဲ့ပါသလား? ရှိပါသည် / မရှိပါ/မသိပါ

(၂) ရှိခဲ့ပါလျှင် ဤစီမံချက်ကို မည်သည့် စနစ်တွင်ပြင်ဆင်ခဲ့ပါသနည်း? နှစ်--- / မသိပါ

(၃) ဤစီမံချက်ကို ဖြိုနယ်ဖုတ်တည်ပြုခဲ့ပါသလား? ဖြိုခဲ့ပါသည်/မဖြိုခဲ့ပါ/မသိပါ

(စ) ခရီးအကွာအဝေး

(၁) ဤကျေးရွာ၏ဗဟိုမှ ၎င်းကျေးရွာအုပ်စု၏ဗဟိုအထိ ခရီးခိုင်မည်မျှကွာဝေးသနည်း? မိုင်- 2.10 / မသိပါ

(၂) ဤကျေးရွာမှ ၎င်းကျေးရွာအုပ်စုဗဟိုအထိ သွားလာရာတွင်ကြာမြင့်သည့်အချိန်: ၁၈ မိနစ်

ခြောက်ခေ့ ရာသီတွင်ကြာချိန်----- 2:30 / 1:30
 ထော်လာရီ/မော်တော်ဆိုင်ကယ်/ခြေလျင်/လား/မော်တော်ဘုတ်/

အခြား: -----
 မိုးရာသီတွင်ကြာချိန်----- 3:00
 ထော်လာရီ/မော်တော်ဆိုင်ကယ်/ခြေလျင်/လား/မော်တော်ဘုတ်/

(ဆ) ပတ်ဝန်းကျင်ဆိုင်ရာ သဘာဝဘေးအန္တရာယ်

ဤကျေးရွာတွင် ရေကြီးခြင်းကို သဘာဝဘေးအန္တရာယ်ကျရောက်မှုခြင်း ရှိပါသလား? ရှိပါသည် / မရှိပါ / မသိပါ

မရှိပါ

ရှိပါသည်

ရှိလျှင်ဖော်ပြပါ ----- ပျက်စီးခြင်းကြောင့် ရေလျှံ

(ခ) ကျေးရွာတွင် ဖွဲ့စည်းထားသော အဖွဲ့အစည်းများ လူထုဝန်ထမ်းဆောင်မှု ဤကျေးရွာတွင် ကျေးရွာဖွံ့ဖြိုးရေးအတွက် အစိုးရ (သို့) ရွာသားများကိုယ်တိုင်(သို့) စီမံကိန်းတစ်ခုခုမှ ဖွဲ့စည်းထားသည့် အဖွဲ့အစည်းများရှိပါသလား။

- (၁) ...ကျောက်ဆည်... မဟုတ်ပါ။
- (၂) ...ရွာကျောက်ဆည်... မဟုတ်ပါ။

(ရ) အထွေထွေအုပ်ချုပ်ရေး ဦးစီးဌာန (GAD) မှ မှတ်တမ်းတင်ထားခြင်း ဤကျေးရွာသည် အထွေထွေအုပ်ချုပ်ရေး ဦးစီးဌာန (GAD) မှ မှတ်တမ်းတင်ထားမှု ရှိပါသလား။
 မရှိပါ ရှိပါသည်

ကျေးရွာခေါင်းဆောင်	အမည်	ဦး နှစ်မောင်ဇော်
	လက်မှတ်	 ၀၃.၅
လူထုစည်းရုံးရေးမှူး	အမည်	ဦးကျော်စွာ
	လက်မှတ်	 ၀၃.၅

ပုံစံ - စ - ၂ - စီမံကိန်းစက်ဝန်းအချိန်ဇယား (PC 2)

လမ်းညွှန်ရွက်၊ သက်ဆိုင်ရာလူထုစည်းရုံးရေးပျံ့/လက်ထောက်နည်းပညာမှူးများမှ စီမံကိန်းစက်ဝန်းအဆင့်တစ်ခုစီပြီးစီးတိုင်း ကျေးရွာနှင့် ကျေးရွာအုပ်စုအတွက် ဤပုံစံကို ဖြည့်သွင်းရမည်။			
စည်းရုံးရေးပျံ့/ဝန်ထမ်း အမည် <u>ဦးငွေကျယ်</u>			
နေ့စွဲ <u>၂၇.၁.၂၀၁၇</u>		စက်ဝန်းအားအမှတ်ခြစ်ပါ <input checked="" type="checkbox"/> စက်ဝန်း(၁) <input type="checkbox"/> စက်ဝန်း(၂) <input type="checkbox"/> စက်ဝန်း(၃) <input type="checkbox"/> စက်ဝန်း(၄)	
ပြည်နယ်/တိုင်း <u>ကယား</u>	မြို့နယ် <u>မြို့နယ်</u>	ကျေးရွာအုပ်စု <u>ပါးစာပီး</u>	ကျေးရွာ <u>အုပွဲမဲစော</u>

စီမံကိန်းဆောင်ရွက်မှုအဆင့်များ	နေ့စွဲ		အစည်းအဝေးတွင်တက်ရောက်သူအရေအတွက်			
	စတင်သည့်နေ့	ပြီးဆုံးသည့်နေ့	အမျိုးသားအရေအတွက်	အမျိုးသမီးအရေအတွက်	အိမ်ထောင်စုအရေအတွက်	လူမျိုးစုတက်ရောက်သူအရေအတွက် နှင့် လူမျိုးစုအမည်
၁။ ကျေးရွာစီမံကိန်း မိတ်ဆက်အစည်းအဝေး	၂၇.၁.၂၀၁၇	၂၇.၁.၂၀၁၇	၅၇	၃၃	၉၀	၉၀ ၀ နှိပ်
၂။ ကျေးရွာဖွံ့ဖြိုးရေး စီမံချက်ရေးဆွဲခြင်းအစည်းအဝေး	၂၈.၁.၂၀၁၇	၂၈.၁.၂၀၁၇	၆၅	၃၄	၉၉	၉၉ "
၃။ ကျေးရွာအုပ်စု လုပ်ငန်းဆုံးဖြတ်ချက်ချသည့်အစည်းအဝေး	၆.၂.၂၀၁၇	၆.၂.၂၀၁၇	၁၁	၁၄	၁၅	၁၅ "
၄။ မြို့နယ်အဆင့် စီမံကိန်းရေးဆွဲရေး နှင့် အကောင်အထည်ဖော်ရေးကော်မတီ၏ စီမံကိန်း သုံးသပ်မှုအစည်းအဝေး			မလို	မလို	မလို	မလို
၅။ မြို့နယ် စီမံကိန်းရေးဆွဲရေး နှင့် အကောင်အထည်ဖော်ရေး ကော်မတီ၏ဆုံးဖြတ်မှုကို ရွာသို့ အသိပေးအကြောင်းကြားသည့် အစည်းအဝေး	၉.၄.၂၀၁၇	၉.၄.၂၀၁၇	၄၈	၂၄	၇၂	၇၂ "
၆။ စီမံကိန်းလုပ်ငန်းခွဲစီမံချက်ရေးဆွဲခြင်းအစည်းအဝေး	၄.၄.၂၀၁၇	၄.၄.၂၀၁၇	၈	၆	၁၄	၁၄ "
၆.၁။ စီမံကိန်းလုပ်ငန်း အကောင်အထည်ဖော် ရေးရေးအစီအစဉ် ရေးဆွဲခြင်း	၄.၄.၂၀၁၇	၄.၄.၂၀၁၇	၈	၆	၁၄	၁၄ "
၆.၂။ ဝယ်ယူရေးအစီအစဉ် ရေးဆွဲခြင်း	၄.၄.၂၀၁၇	၄.၄.၂၀၁၇	၈	၆	၁၄	၁၄ "

၆.၃။ ဘဏ္ဍာရေးကုန်ကျမှု လျာထားအစီအစဉ် ရေးဆွဲခြင်း	၄.၄.၂၀၁၇	၄.၄.၂၀၁၇	၈	၆	၁၄	၁၄	၀.၅၅%
၆.၄။ ပြင်/ထိန်းအစီအစဉ် ရေးဆွဲခြင်း	၄.၄.၂၀၁၇	၄.၄.၂၀၁၇	၈	၆	၁၄	၁၄	"
၇။ စီမံကိန်းလုပ်ငန်းခွဲ တိုးတက်မှု စောင့်ကြည့် အစည်းအဝေး							
၇.၁။ အစည်းအဝေး ပထမအကြိမ်							
၇.၂။ အစည်းအဝေး ဒုတိယအကြိမ်							
၇.၃။ အစည်းအဝေး တတိယအကြိမ်							
၈။ စီမံကိန်းလုပ်ငန်းခွဲ အပြီးသတ်စစ်ဆေးခြင်း အစည်းအဝေး							
၉။ လူထုစစ်ဆေးပွဲအစည်းအဝေး							

ပုံစံ - ၈ - ၃ ကျေးရွာခွဲခြားရေး ဦးစားပေးအစီအစဉ် (Form PC 3)

လယ်ဥယျာဉ်/ရွာကွက် အဆင့်(၃) ကျေးရွာရွာမှန်းချက်အစည်းအဝေး ပြီးဆုံးသောအခါ ကျေးရွာစီမံကိန်း အထောက်အကူပြု ကော်မတီသည် လူထုစည်းရုံးရေးမှူးအကူအညီဖြင့် ဤပုံစံကိုပြည့်စုံအောင် ဖြည့်သွင်းရမည်။

လူထုစည်းရုံးရေးမှူး/ဝန်ထမ်း အမည် **ဦးဇေယျာ**

၀ နံပါတ် **၆ - ၂ - ၂၀၁၇** စက်ဝန်းအား အမှတ်ခြစ်ပါ (✓)၊ စက်ဝန်း(၁) ဝ စက်ဝန်း(၂) ဝ စက်ဝန်း(၃) ဝ စက်ဝန်း(၄)

ပြည်နယ်/တိုင်း ကယား၊ ဤစံစာက် ပြန်လည် ကျေးရွာအုပ်စု ပါဇာတီး၊ ကျေးရွာ အုပ်စု ဝဇာ

၀၊ အခက်အခဲအတားအဆီးများအားလုံးရှင်းလင်း - ယခုလက်ရှိအခြေအနေအထားတွင် ဤကျေးရွာခွဲခြားရေးစီမံခန့်ခွဲရေးအတွက် အဓိက အခက်အခဲအတားအဆီးများသည် မည်သည့်မျိုးဖြစ်ပါသနည်း။ (အမျိုးသား/သမီး အနည်းဆုံးအခက်အခဲ ၅ ခုစီဖော်ပြပါ)

အမျိုးသား အဖွဲ့မှ တင်ပြသောအခက်အခဲအတားအဆီးများ အမျိုးသမီး အဖွဲ့မှတင်ပြသောအခက်အခဲအတားအဆီးများ

၀	မိုးတုတ်ရွာ၊ လာကု ဝဇာ၊ မိုးတုတ်ရွာ ဝဇာ	၀	မူကြိုကျောင်း၊ မူကြို တံ၊ ဝဇာ (ကစားတိုင်း ၇)
၂	မိုးတုတ်ရွာ၊ မူကြို ဝဇာ	၂	မိုးတုတ်ရွာ၊ လာကု ဝဇာ (စမ်း)
၃	မိုးတုတ်ရွာ၊ တံတား၊ မိုးတုတ်ရွာ ဝဇာ	၃	ကျောင်း၊ မိုးတုတ်ရွာ၊ ကျောင်း၊ မိုးတုတ်ရွာ
၄	ပုသိမ်၊ ဝဇာ၊ မိုးတုတ်ရွာ ဝဇာ	၄	ကျောင်း၊ မိုးတုတ်ရွာ၊ လာကု ဝဇာ
၅	မိုးတုတ်ရွာ၊ မိုးတုတ်ရွာ ဝဇာ	၅	ပုသိမ်၊ ကျောင်း၊ မိုးတုတ်ရွာ၊ ဝဇာ

၆ - မူကြိုကျောင်း၊ မူကြို တံ၊ ဝဇာ ၆ - မူကြိုစစ်မီး၊ မူကြို တံ၊ ဝဇာ

၀၊ မျှော်မှန်းခြင်း - နေ့စဉ်လုပ်ငန်း (၅) နှစ်အတွက် ကျေးရွာခွဲခြားရေး မျှော်မှန်းလုပ်ငန်းချက်များအား တင်ပြပါ။

အမျိုးသားအဖွဲ့မှ တင်ပြသောမျှော်မှန်းချက်များ အမျိုးသမီးအဖွဲ့မှ တင်ပြသောမျှော်မှန်းချက်များ

၀	စမ်းတိုက်၊ အကုသိမ်၊ ကျောင်း၊ မူကြို ခြင်း	၀	မူကြိုစစ်မီး၊ မူကြို ခြင်း
၂	မူကြိုစစ်မီး၊ မူကြို ခြင်း	၂	မူကြိုစစ်မီး၊ တံတား၊ ကျောင်း၊ မူကြို ခြင်း
၃	မိုးတုတ်ရွာ၊ မူကြို၊ ပုသိမ်၊ တံတား ခြင်း	၃	မူကြိုစစ်မီး၊ မူကြိုကျောင်း၊ မူကြို ခြင်း
၄	မိုးတုတ်ရွာ၊ မူကြို၊ မိုးတုတ်ရွာ၊ မူကြို ခြင်း	၄	ပုသိမ်၊ မူကြိုစစ်မီး၊ မူကြို ခြင်း
၅	ပုသိမ်၊ ကျောင်း၊ မူကြို၊ မူကြို ခြင်း	၅	မူကြိုစစ်မီး၊ မူကြိုစစ်မီး၊ မူကြို ခြင်း

၆ - ကျောင်း၊ အကုသိမ်၊ မိုးတုတ်ရွာ ခြင်း

၀၊ လူထုစီမံကိန်းခံ လာမည့် (၄) နှစ်အတွက် အကျိုးတင်သော ဦးစားပေး ခွဲခြားရေးစီမံခန့်ခွဲရေး လုပ်ငန်း အစီအစဉ်များအားဖော်ပြပါ။

အဆင့်	ကျေးရွာအတွက် ဦးစားပေး ခွဲခြားရေးစီမံခန့်ခွဲရေး	အဆိုပြုသူ (အမျိုးသားများ/ အမျိုးသမီးများ/အမျိုးသား + အမျိုးသမီး)	ခန့်မှန်းကုန်ကျ ဝင်ရံ	အကျိုးခံစားခွင့်ရှိသူ ခန့်မှန်းခြေ အရေအတွက်
၀	ကျောက်စခန်း၊ မိုးတုတ်ရွာ	ကျား + မ	၅၀၆၉ သိန်း	၆၃၃ ဦး
၂	မိုးတုတ်ရွာ၊ မိုးတုတ်ရွာ	ကျား + မ	၇၅ သိန်း	၆၃၃ ဦး
၃	တံတား၊ တံတား	ကျား + မ	၆၀ သိန်း	၆၃၃ ဦး
၄	မိုးတုတ်ရွာ၊ မိုးတုတ်ရွာ	ကျား	၂၇ သိန်း	၆၃၃ ဦး
၅	မူကြိုကျောင်း၊ တံတား	မ	၆၅ သိန်း	၆၃၃ ဦး

၁၁။ လူထုစီမံကိန်း၏ လာမည့် (၄) နှစ်အတွက် အကျုံးမဝင်သော ဦးစားပေး ဖွံ့ဖြိုးတိုးတက်မှု လုပ်ငန်း အစီအစဉ်များအားဖော်ပြပါ။

အစဉ်	ကျေးရွာအတွက် ဦးစားပေး ဖွံ့ဖြိုးတိုးတက်မှု လုပ်ငန်းစဉ်များ	အဆိုပြုသူ (အမျိုးသားများ/ အမျိုးသမီးများ/အမျိုးသား+ အမျိုးသမီး)	အခန်းကဏ္ဍ
၁	ရူ ဇာတင်း ခွဲ အလယ်တန်း သို့	မ	
၂	ချိကပျို၊ နှစ်ပွား အထက်ပိုင်း ကျန်	က	
၃	ကျွန်းမာတု၊ အေဒီပွား အစဉ်	မ	
၄	အေဒီပွား၊ အေဒီပွား၊ အေဒီပွား	က + မ	
၅	ကျွန်းမာတု၊ အေဒီပွား၊ အေဒီပွား	က + မ	

ခေါင်းဆောင်၊ ကျေးရွာစီမံကိန်းအထောက်အကူပြုကော်မတီမှ အတည်ပြုသည်။

အမည် မြင့်စောဝင်း၊ ဝ.င.၊ လက်မှတ် အမ၊ နေ့စွဲ

ပုံစံ - ၈ - ၄ ကျေးရွာအုပ်စုစီမံကိန်းလုပ်ငန်းခွဲရွေးချယ်ခြင်းပုံစံ (Form PC 4)

လမ်းညွှန်ချက်၊ စီမံကိန်းလုပ်ငန်းခွဲရွေးချယ်မှုအစည်းအဝေးပြီးနောက်တွင် ကျေးရွာအုပ်စုမှ CF/TFတို့၏ အကူအညီရယူ၍ ကျေးရွာစီထောက်ကော်မတီမှ လက်မှတ်ရေးထိုးပြီး အဆိုပါပုံစံအား ပြည့်စုံအောင်ဖြည့်သွင်းရမည်။ ဤပုံစံအား ပြည့်စုံစွာဖြည့်သွင်းပြီးပါက ကျေးရွာအုပ်စုဖွံ့ဖြိုးတိုးတက်ရေးစီမံချက်တွင် TPIC သို့ပေးပို့ရန်အတွက် နောက်ဆက်တွဲအဖြစ် ထားရှိရမည်။ CF မှ ကျေးရွာတစ်ရွာချင်းစီ၏ စီမံကိန်းလုပ်ငန်းခွဲဆိုင်ရာ အချက်အလက်များကို MIS သို့ ထည့်သွင်းရမည်။ (ယခုနှစ်စီမံကိန်းလုပ်ငန်းခွဲ မလုပ်ကိုင်သော ကျေးရွာများ မပါဝင်ပါ။)

ကျေးရွာစည်းရုံးရေးမှူး/ဝန်ထမ်းအမည် ဦးဇွဲးဂျယ်

နေ့စွဲ ၆.၂.၂၀၁၇ စက်ဝန်းအားအမှတ်ခြစ်ပေးပါ။ (✓) ၂ စက်ဝန်း(၁) ၃ စက်ဝန်း(၂) ၄ စက်ဝန်း(၃) ၅ စက်ဝန်း(၄)

ပြည်နယ်/တိုင်း ကယား ပြနယ် လွိုင်ကော် ကျေးရွာအုပ်စု ပါဏာငါး

ကျေးရွာအမည်	ဆောင်ရွက်မည့် လုပ်ငန်းများ	အတိုင်းအတာ	ခန့်မှန်း တိုက်ရိုက် အကျိုးခံစားခွင့် ရှိသူများ	အဆိုပြုတင်ပြသူ	ခန့်မှန်းကုန်ကျစရိတ်			
					စီမံကိန်းမှ ထည့်ဝင်မှု	ကျေးရွာမှ ထည့်ဝင်မှု	အခြားထည့်ဝင်မှု (ဖေါ်ပြပါ) ထည့်ဝင်ငွေ အမည်/အဖွဲ့	စုစုပေါင်း
ဘူးဖဲဗော	စာသင်ကျောင်း၊ မြဲဆင်း ကျီး မြဲဖေခြင်း	၁၃၆၂'	၆၃၃	<input type="checkbox"/> ကျား <input type="checkbox"/> မ ၂ ကျား + ၁	၆၇ သိန်း			
ဒေါ်တက္က	မူကြိုကျောင်း၊ မြဲဖေခြင်း	၂၇'x၂၃'x၁၂'	၆၂၈	<input type="checkbox"/> ကျား <input type="checkbox"/> မ ၂ ကျား + ၁	၆၅ သိန်း			
ပါဏာငါး	မူကြိုကျောင်း၊ မြဲဖေခြင်း	၂၇'x၂၃'x၁၂'	၄၄၁	<input type="checkbox"/> ကျား <input type="checkbox"/> မ ၁ ကျား + ၁	၆၅ သိန်း			
				<input type="checkbox"/> ကျား <input type="checkbox"/> မ ၁ ကျား + ၁				
				<input type="checkbox"/> ကျား <input type="checkbox"/> မ ၁ ကျား + ၁				

ရာထူး ကျေးရွာအုပ်စု စီ/ထောက်ကော်မတီ ဥက္ကဋ္ဌ အမည် ဦးကျော်သန်းဝင်း လက်မှတ် (လက်မှတ်) ရက်စွဲ ၆.၂.၂၀၁၇

ကဏ္ဍအလိုက်ဦးစားပေးဖွံ့ဖြိုးရေးလုပ်ငန်းစဉ်များ

နောက်ဆက်တွဲ(၄) ခြားနားသော အပိုင်းများအတွက် ဦးစားပေးဖွံ့ဖြိုးရေးလုပ်ငန်းစဉ်များအနှစ်ချုပ် မှုရင်းအား VPSIC တွင် ထားရှိရပါမည်။ အခြားဌာနဆိုင်ရာများနှင့် ညှိနှိုင်းရန်အတွက် မိတ္တူအား TPIC သို့ ပို့ရပါမည်။ MIS Data အဖြစ်သွင်းရန်မလိုအပ်ပါ။

	အဆင့်	လုပ်ငန်း	ဦးစားပေး	လ/နှစ်	ကဏ္ဍဌာနမှ တာဝန်ခံသူ(သို့) အုပ်စု	ပြင်ပမှ မည်သူထောက်ပံ့မလဲ
အခြေခံအဆောက်အအုံ	၀	စက္ကနက်ချွေချွေလမ်း မြို့ပြဧရိယာ	မ () ကျား()	2020		
	၂	ဝါးတား တည်ဆောက်ခြင်း	မ () ကျား()			
	၃		မ () ကျား()			
	၄		မ () ကျား()			
	၅		မ () ကျား()			
အသက်မွေးဝမ်းကြောင်း/ စိုက်ပျိုးရေး	၀	ရိုးစွန်းကျေး နည်းပညာ သင်တန်း	မ () ကျား()			
	၂	အေးစားစားကျေးစွန့်စုပေးရေး ဖွံ့ဖြိုးရေး	မ () ကျား()			
	၃		မ () ကျား()			
	၄		မ () ကျား()			
	၅		မ () ကျား()			
ကျန်းမာရေးနှင့် အာဟာရ	၀	ကျွန်းတကျေးသေချွေချွေ သင်တန်း	မ () ကျား()			
	၂	ကျွန်းတကျေးသေချွေချွေ သင်တန်း	မ () ကျား()			
	၃		မ () ကျား()			
	၄		မ () ကျား()			
	၅		မ () ကျား()			

ပယ်ထားသော ချိတ်များ	၀		မ () ကုသ ()			
	၂		မ () ကုသ ()			
	၃		မ () ကုသ ()			
	၄		မ () ကုသ ()			
	၅		မ () ကုသ ()			
အသစ်ထည့်သွင်း	၀	စီးပွားရေးဌာန နယ်လုပ်ငန်းဦးစီးဌာန	မ (၂) ကုသ (၂)	၇၀၂		
	၂	စီးပွားရေးဌာန နယ်လုပ်ငန်းဦးစီးဌာန	မ (၂) ကုသ ()	၈၀၂		
	၃	စီးပွားရေးဌာန နယ်လုပ်ငန်းဦးစီးဌာန	မ (၂) ကုသ (၂)			
	၄	စီးပွားရေးဌာန နယ်လုပ်ငန်းဦးစီးဌာန	မ (၂) ကုသ (၂)			
	၅		မ () ကုသ ()			
အခြား	၀	လူမှုဝန်ထမ်း စီးပွားရေးဌာန	မ (၂) ကုသ (၂)	,		
	၂	စီးပွားရေးဌာန	မ (၂) ကုသ (၂)	၂၀၂		
	၃		မ () ကုသ ()			
	၄		မ () ကုသ ()			
	၅		မ () ကုသ ()			

ဦးစားပေးလုပ်ငန်း အကျဉ်းချုပ်ဇယား

စဉ်	လုပ်ငန်းအမည်	ဦးစားပေး အဆင့်	အဆိုပြုသူ (ကျား)	အဆိုပြုသူ (မ)	အဆိုပြုသူ (ကျား+မ)	မှတ်စုတ်
၁။	ရူပိုကျောင်းတည်ဆောက်ရန်	၆		✓		၄၈ မ'
၂။	ဝေဒုက္ခကချော့ နမ်းမြေပြင် ရန်	၁			✓	၂၆၅ မ'
၃။	တံတား တည်ဆောက်ခြင်း -	၃			✓	၈၄ မ'
၄။	လှုပ်ခတ် မို. သွယ်တင်ခြင်း -	၈			✓	၃၁ မ'
၅။	အိမ်နားလမ်း	၄			✓	၇၄ မ'
၆။	စာသင်ကျောင်း ဖြစ်ရန် ချီး ကာရှင် -	၂			✓	၈၄ မ'
၇။	ကျောင်း ဆရာ / မ ဆရာမိန်ဆောက်ရန် -	၇			✓	၃၁ မ'
၈။	မူလတန်း ၅ အဆင့်တန်း မို. တိုးမြှင့် ရန်	၅			✓	၈၆ မ'
၉။	ရိုက်ပျိုး၊ တူး နယ်၊ ပညာ သင်တန်း -	၉	✓			၂၆ မ'
၁၀။	ကျွန်း၊ မာကျား၊ အသိပညာ သင် တန်း -	၁၀			✓	၂၂ မ'
၁၁။	ကျွန်း၊ စုန် (မို.) ကျေးဇူးစင်္ကာရရှိရန် -	၁၁			✓	၆ မ'
၁၂။	အစားအသွေး ဖြေ လုပ်ငန်း ရရှိရန် -	၁၂			✓	၄ မ'
၁၃။						

ပိတ်ဆွေးနွေးသူ

ကျား - ၄၀

မ - ၃၄

မှတ်တမ်းတင်သူ

ရာထူး ဦးဌေးဂျယ်

အမည် လူထုစဉ်းစုံ၊ ကျေးဇူး

လုပ်ငန်းဆောင်ရွက်မှုမှတ်တမ်းခေါက်ပုံများ



