

ပြည်ထောင်စုသမ္မတမြန်မာနိုင်ငံတော်အစိုးရ

စိုက်ပျိုးရေး၊ မွေးမြူရေးနှင့်ဆည်မြောင်းဝန်ကြီးဌာန

ကျေးလက်ဒေသဖွံ့ဖြိုးတိုးတက်ရေးဦးစီးဌာန

လွိုင်ကော်-ရှားတောမြို့နယ်



လူထုဗဟိုပြုစီမံကိန်း

National Community Driven Development Project



ကျေးရွာဖွံ့ဖြိုးရေးအစီအစဉ် (၂၀၁၆-၂၀၁၇)

Village Development Plan (VDP)

လွိုင်ကော်မြို့နယ်၊ တီးလုံကျေးရွာအုပ်စု၊ ဝမ်းငေါကျေးရွာ

အကြောင်းအရာ

စာမျက်နှာ

|  |    |
|--|----|
| ၁။ ဖြို့နှယ်ပြုခံမှု   | ၃  |
| ၂။ အုပ်စုခံမှု   | ၄  |
| ၃။ အုပ်စုတွင်ပါဝင်သောကျေးရွာများစာရင်း   | ၅  |
| ၄။ ကျေးရွာသမိုင်းကြောင်း(ကျေးရွာအခြေခံအချက်အလက်များ)   | ၆  |
| ၅။ လူထုပူးပေါင်းပါဝင်သော လူမှုဆန်းစစ်ခြင်းနှင့်အကဲဖြတ်ခြင်းလုပ်ငန်းစဉ် (PSA/PRA) အကျဉ်းချုပ်ဇယား | ၈  |
| ၆။ လူမှုရေး နှင့် အရင်းအမြစ်ပြုခံမှု   | ၉  |
| ၇။ လူမှုရေး နှင့် အရင်းအမြစ်ပြုခံမှုသုံးသပ်ချက်  | ၁၁ |
| ၈။ ဥစ္စာဓနကြွယ်ဝမှုအဆင့် သတ်မှတ်ချက်ပြပုံ  | ၁၁ |
| ၉။ ဥစ္စာဓနကြွယ်ဝမှုအဆင့်သတ်မှတ်ချက်ဇယားသုံးသပ်ချက်   | ၁၂ |
| ၁၀။ ရာသီခွင်ပြဇယား   | ၁၃ |
| ၁၁။ ရာသီခွင်ပြဇယားသုံးသပ်ချက်  | ၁၄ |
| ၁၂။ အရင်းအမြစ် အသုံးပြုမှုနှင့်ထိန်းချုပ်မှု   | ၁၅ |
| ၁၃။ အရင်းအမြစ် အသုံးပြုမှုနှင့်ထိန်းချုပ်မှု သုံးသပ်ချက်   | ၁၇ |
| ၁၄။ ပင်ကုအိမ်ပြပုံ (ကဏ္ဍမ)   | ၁၈ |
| ၁၅။ ပင်ကုအိမ်သုံးသပ်ချက် (ကဏ္ဍမ)   | ၁၉ |
| ၁၆။ အဖွဲ့ အစည်းချိတ်ဆက်မှုပြပုံ  | ၂၀ |
| ၁၇။ အဖွဲ့ အစည်းချိတ်ဆက်မှုပြပုံသုံးသပ်ချက်   | ၂၁ |
| ၁၈။ ကော်မတီဝင်များစာရင်း   | ၂၂ |
| ၁၉။ ကျေးရွာအချက်အလက်များ (ပုံစံ-၁)   | ၂၄ |
| ၂၀။ စီမံကိန်းအချိန်ဇယား (ပုံစံ-၂)  | ၂၇ |
| ၂၁။ ကျေးရွာဖွံ့ဖြိုးရေးဦးစားပေးအစီအစဉ် (ပုံစံ-၃)   | ၂၉ |
| ၂၂။ ကျေးရွာအုပ်စုစီမံကိန်းလုပ်ငန်းခွဲရေးချယ်ခြင်း (ပုံစံ-၄)                                      | ၃၂ |
| ၂၃။ အစည်းအဝေးမှတ်တမ်းများ  | ၃၄ |
| ၂၄။ ကဏ္ဍအလိုက်ဦးစားပေးဖွံ့ဖြိုးရေးလုပ်ငန်းစဉ်များ  | ၃၅ |
| ၂၅။ ဦးစားပေးလုပ်ငန်းများရေးချယ်ခြင်းဇယား   | ၃၇ |
| ၂၆။ ကျေးရွာဖွံ့ဖြိုးရေးအစီအစဉ်ဆောင်ရွက်မှုမှတ်တမ်းစာတိတ်ပုံများ                                  | ၃၈ |

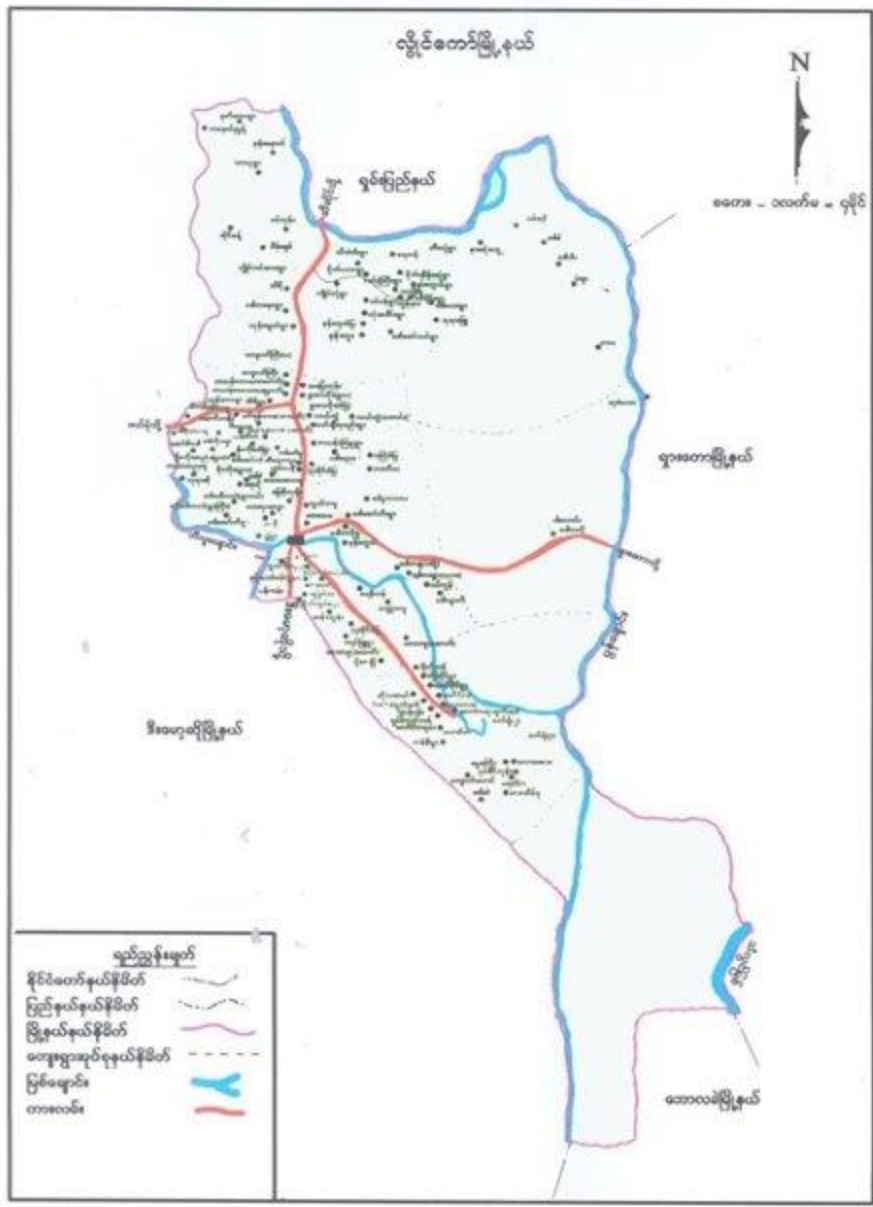

ကော့ရွာအုပ်စုမြေပုံ



## ကျေးရွာအုပ်စုတွင် ပါဝင်သော ကျေးရွာများစာရင်း

| စဉ် | ကျေးရွာအုပ်စုအမည် | ကျေးရွာအမည် | မှတ်ချက် |
|-----|-------------------|-------------|----------|
| ၀၁  | ကီးလုံ            | ကီးလုံ      |          |
| ၀၂  | ဖိုးလုံ           | န.အ.ကွ.     |          |
| ၀၃  | ဖိုးလုံ           | ဒေါ်စ       |          |
| ၀၄  | ကီးလုံ            | ဖန်ပေါ်     |          |
| ၀၅  | ဖိုးလုံ           | မံဖရာ       |          |
| ၀၆  | ကီးလုံ            | ဒေါ်မိမိ    |          |
| ၀၇  | ဖိုးလုံ           | တက          |          |
| ၀၈  | ကီးလုံ            | လုံပူ       |          |
| ၀၉  |                   |             |          |
| ၀၁၀ |                   |             |          |
| ၀၁၁ |                   |             |          |
| ၀၁၂ |                   |             |          |
| ၀၁၃ |                   |             |          |
| ၀၁၄ |                   |             |          |
| ၀၁၅ |                   |             |          |
| ၀၁၆ |                   |             |          |
| ၀၁၇ |                   |             |          |
| ၀၁၈ |                   |             |          |
| ၀၁၉ |                   |             |          |
| ၀၂၀ |                   |             |          |







လူထုပူးပေါင်းပါဝင်သောလူမှုဆန်းစစ်ခြင်းနှင့်အက်ဒြပ်ခြင်းလုပ်ငန်းစဉ် (PSA/PRA) အကျဉ်းချုပ်ဖော်ပြချက်  
တီးလုံအုပ်စုဝင်ငွေကျေးရွာ

| စဉ် | အကြောင်းအရာ   | ရက်စွဲ     | ဦးတည်အုပ်စု  | တက်ရောက်သူ |    |        | အဓိကဆွေးနွေးချက်များ  |
|-----|---|------------|--|------------|----|--------|---|
|     |   |            |  | ကျား       | မ  | ပေါင်း |   |
| ၁   | လူမှုရေးအရင်းအမြစ်ပြမြေပုံ<br>(social Map/Resource Map) | ၆၀၀၂.၁၂.၁၆ | ရပ်မီးရပ်စကော်မတီဝင်များ   | ၁၃         | ၁၀ | ၂၃     | အိမ်အမျိုးအစားများ၊အခြေခံအဆောက်အဦများ၊လမ်းပန်းဆက်သွယ်ရေးအခြေအနေ၊လယ်ယာမြေဖြစ်ချောင်း၊ရေတွင်းရေကန်သစ်တောများ                                |
| ၂   | ဥစ္စာနေကြွယ်ဝမှုအဆင့်သတ်မှတ်ချက်<br>(Wealth Ranking)    | ၆၀၀၂.၁၂.၁၆ | ရမ်းသာ၊အလယ်အလတ်၊နွမ်းပါးအုပ်စု                                       | ၁၀         | ၁၀ | ၂၀     | ကျေးရွာလူမှုစီးပွားအုပ်စုများ၊ခွဲခြားသတ်မှတ်နိုင်ရေးအတွက်အခြေခံစံနှုန်းများသတ်မှတ်ခြင်း၊ကျေးရွာသားများနှင့်အများသဘောတူခွဲခြားသတ်မှတ်ခြင်း |
| ၃   | ပိုင်ဆိုင်မှုသုံးသပ်ခြင်း                               | ၆၀၀၂.၁၂.၁၆ | ကော်မတီဝင်၊အမျိုးသမီး၊အမျိုးသားများ                                  | ၁၂         | ၁၀ | ၂၂     | အမျိုးသမီးနှင့်အမျိုးသားများပိုင်ဆိုင်ပြီးထိန်းချုပ်ထားသည့် ပိုင်ဆိုင်မှု(သို့)အရင်းအမြစ် များကိုသုံးသပ်ခြင်း                             |
| ၄   | ရာသီခွင်ပြကွန်ဒီနီ<br>Seasonal Calender                 | ၆၀၀၂.၁၂.၁၆ | ကော်မတီဝင်၊အမျိုးသမီး၊အမျိုးသားများ                                  | ၁၀         | ၉  | ၂၀     | ရာသီဥတု၊စိုက်ပျိုးသီးနှံများ၊လယ်ယာလုပ်ငန်းများ၊ဝင်ငွေထွက်ငွေ၊မွေးမြူရေးလုပ်ငန်းများ   |
| ၅   | ပင်ကုအိမ်ကွန်ယက်<br>(Spider Web)                        | ၆၀၀၂.၁၂.၁၆ | အမျိုးသား၊အမျိုးသမီးများ   | ၁၃         | ၁၂ | ၂၅     | အမျိုးသား၊အမျိုးသမီးများဘဝန်းတူအခွင့်အရေးရရှိမှုနှင့်မရရှိသည့်အကြောင်းအရင်းများ   |
| ၆   | အဖွဲ့အစည်းချိတ်ဆက်ပုံ<br>(Venn Diagram)                 | ၆၀၀၂.၁၂.၁၆ | ကျေးရွာလူမှုဖွံ့ဖြိုးရေးအဖွဲ့အုပ်ချုပ်ရေးအဖွဲ့၊ကျေးရွာစီမံကိန်းအဖွဲ့ | ၁၂         | ၉  | ၂၀     | ကျေးရွာတွင်ရှိအဖွဲ့အစည်းများနှင့်ဖွံ့ဖြိုးရေးလုပ်ငန်းအတွက်ချိတ်ဆက်ဆောင်ရွက်လုပ်ကိုင်မှု   |



ကျေးရွာ၏ လူမှုရေးအရင်းအမြစ်ပြင်ပပြေပုံ ရေးဆွဲခြင်း

မြို့နယ် ..... ကျေးရွာအုပ်စု ..... ကျေးရွာ ..... ရက်စွဲ ၂၀၂၂.၇.၂၀၂၃

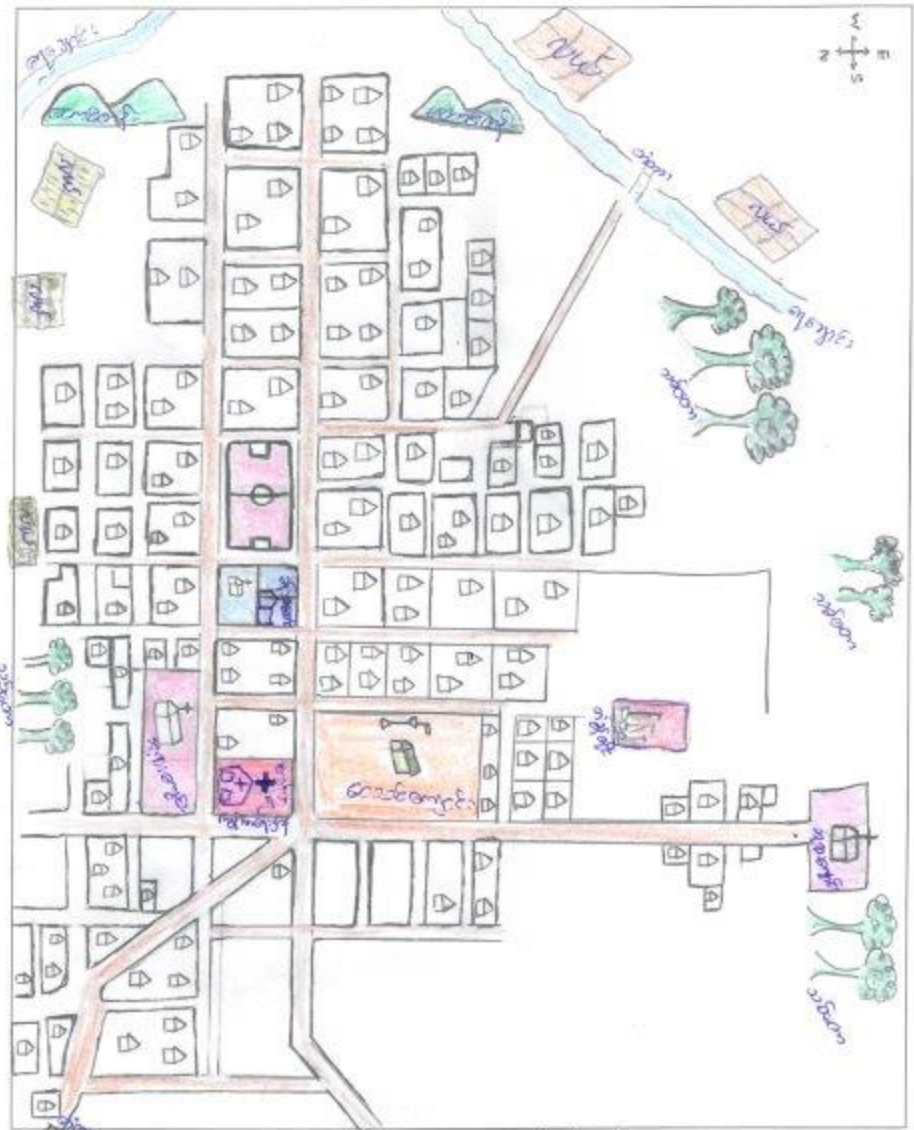

ပိတ်ဆွေးနွေးသူ -

မှတ်တမ်းတင်သူ

ကျား - ၁၂

အမည် မှီ၊ အေမာ

မ - ၂၀

ရာထူး လူထုဆန်းစစ်ရေးမှူး





ജനകീയകൃതികളുടെ രചന

08.01.2022

08.01.2022 മുതൽ കഴിഞ്ഞു (2022) ന്നുള്ള

കൃതികളുടെ ① ചുരുക്കങ്ങൾ

② കലാകലനങ്ങൾ

③ കൃതികളുടെ വിശദീകരണം

→ ചുരുക്കങ്ങൾ മുതൽ 2022 ന്നുള്ള 1.5% വരെ

→ കലാകലനങ്ങൾ മുതൽ 2022 ന്നുള്ള 1.5% വരെ

→ കൃതികളുടെ വിശദീകരണം മുതൽ 2022 ന്നുള്ള 1.5% വരെ

കൃതികളുടെ വിശദീകരണം മുതൽ 2022 ന്നുള്ള 1.5% വരെ  
കലാകലനങ്ങൾ മുതൽ 2022 ന്നുള്ള 1.5% വരെ  
ചുരുക്കങ്ങൾ മുതൽ 2022 ന്നുള്ള 1.5% വരെ

၂၄.၁.၂၀၁၇

ရာသီခွင်ပြက္ခဒိန်

| အကြောင်းအရာ                       | တန်ခူး<br>4        | ကဆုန်<br>5       | နယုန်<br>6        | ဝါဆို<br>7       | ဝါခေါင်<br>8  | တော်သလင်း<br>9                    | သီတင်းကျွတ်<br>10  | တန်ဆောင်မုန်း<br>11 | နတ်တော်<br>12       | ပြာသို<br>1 | တပို့တွဲ<br>2     | တပေါင်း<br>3 |
|-----------------------------------|--------------------|------------------|-------------------|------------------|---------------|-----------------------------------|--------------------|---------------------|---------------------|-------------|-------------------|--------------|
| မိခင်၊ ဖခင်                       |                    | မိခင်<br>ဖခင်    | မိခင်<br>ဖခင်     |                  |               | မိခင်<br>ဖခင်                     |                    |                     |                     |             | မိခင်<br>ဖခင်     |              |
| စိုက်ပျိုးရေး<br>စပါး၊ ပြောင်း    |                    | မိခင်<br>ပြောင်း | မိခင်<br>ပြောင်း  | စပါး<br>ပျိုးစွဲ | စပါး<br>မိခင် |                                   | မိခင်<br>ပြောင်း   | မိခင်<br>စပါး       |                     |             |                   |              |
| ဝင်ငွေ/ထွက်ငွေ                    |                    | \$\$\$           | \$\$\$            |                  |               |                                   | \$\$\$             | \$\$\$<br>\$\$\$    | \$\$\$              |             |                   |              |
| ကျန်းမာရေး                        |                    |                  | ဒုက္ခ<br>ဝမ်းကျော | ဒုက္ခ            |               | တုတ်ကျွေး<br>နားစေး<br>အောင်းချို |                    | တုတ်ကျွေး<br>မော    |                     |             |                   |              |
| ပွဲလမ်းသဘင်                       | တံခွန်တိုင်း<br>မိ |                  |                   |                  |               | ဒီးကျွေး                          | တံခွန်တိုင်း<br>မိ |                     | ဒုက္ခ<br>ဒုက္ခကျွေး |             | မိခင်<br>မောင်မယ် |              |
| ဘောက်သုံးရေရရှိမှု<br>ပညာရေး      |                    |                  | ←-----→           |                  |               |                                   |                    |                     |                     |             |                   |              |
| အစားအစာဖုလုံမှု<br>သဘာဝဘေးဒဏ်များ | မောင်မယ်           |                  | ပေဖြင့်<br>တိုက်  | မောင်မယ်         |               | ကျွေး                             |                    |                     |                     |             |                   |              |

ပါဝင်ဆွေးနွေးသူ  
ကျား- ၁၁  
မ- ၉

မှတ်တမ်းတင်သူ  
အမည် ဦးစောမသီ  
ရာထူး မျှတစည်းရုံးရေးဌာန







အိတ်အိတ်အိတ်အိတ်

အိတ်အိတ်

အိတ်

ဝ

အိတ် + ဝ

- အိတ်အိတ်အိတ်
- အိတ်အိတ်
- အိတ်အိတ်
- အိတ်အိတ်
- အိတ်
- အိတ်အိတ်
- အိတ်အိတ်
- အိတ်အိတ်

- အိတ်အိတ်

- အိတ်
- အိတ်အိတ်
- အိတ်အိတ်အိတ်
- အိတ်အိတ်အိတ်
- အိတ်အိတ်
- အိတ်အိတ်
- အိတ်



ပိုင်ဆိုင်မှု သုံးသပ်ချက်

ဝယ်ယူရေးရာ

ဝယ်ယူရေးရာမှာ

=> စာပိုဒ်တစ်ခုကို စာမျိုးသစ်၊ သုံးစွဲကြသည်။ ယူကီးပါက စာမျိုးသစ်ကပဲ ပြုပြင်ကြသည်။

=> စာမျိုးသားများ ထိန်းချုပ်မှာ

ကောလိပ်ကွင်း၊ ငယ်စွန်ခက်၊ စွာပျဉ်း၊ သစ်တော၊ ဆိုင်ကယ်၊ ကားစာသစ် ဝဉ္စိ ဖြစ်ပါသည်။

=> စာမျိုးသားနှင့် စာမျိုးသစ်၊ စာပိုဒ် ထိန်းချုပ်များမှာ

ခန်းစာဆောင်၊ ငယ်ယာ၊ စတင်ယာ၊ ဘုရားကျောင်း၊ စားစင်း၊ ရေကန်၊ ငယ်၊ စာသစ်ကျောင်း၊ ရေချောင်းစသည်တို့ ဖြစ်သည်။

=> စာမျိုးသားနှင့် စာမျိုးသစ်၊ သုံးစွဲများမှာ

ငယ်၊ စွာပျဉ်း၊ သစ်တော၊ စင်းစာဆောင်၊ ကား၊ ဆိုင်ကယ်၊ ငယ်ယာ၊ စာသစ်ကျောင်း၊ ဘုရားကျောင်း၊ ရေချောင်း၊ စားစင်း စသည်ဖြင့် ပြုပြင်ခြင်း၊ နှင့် ဆုံးဖြတ်ချက်ချခြင်း မှာ စာမျိုးသား များက စာပိုဒ်တစ်ခု ဆောင်ကြသည်။

ပင့်ကူအိမ်သုံးသင်ခြင်းပြပုံ

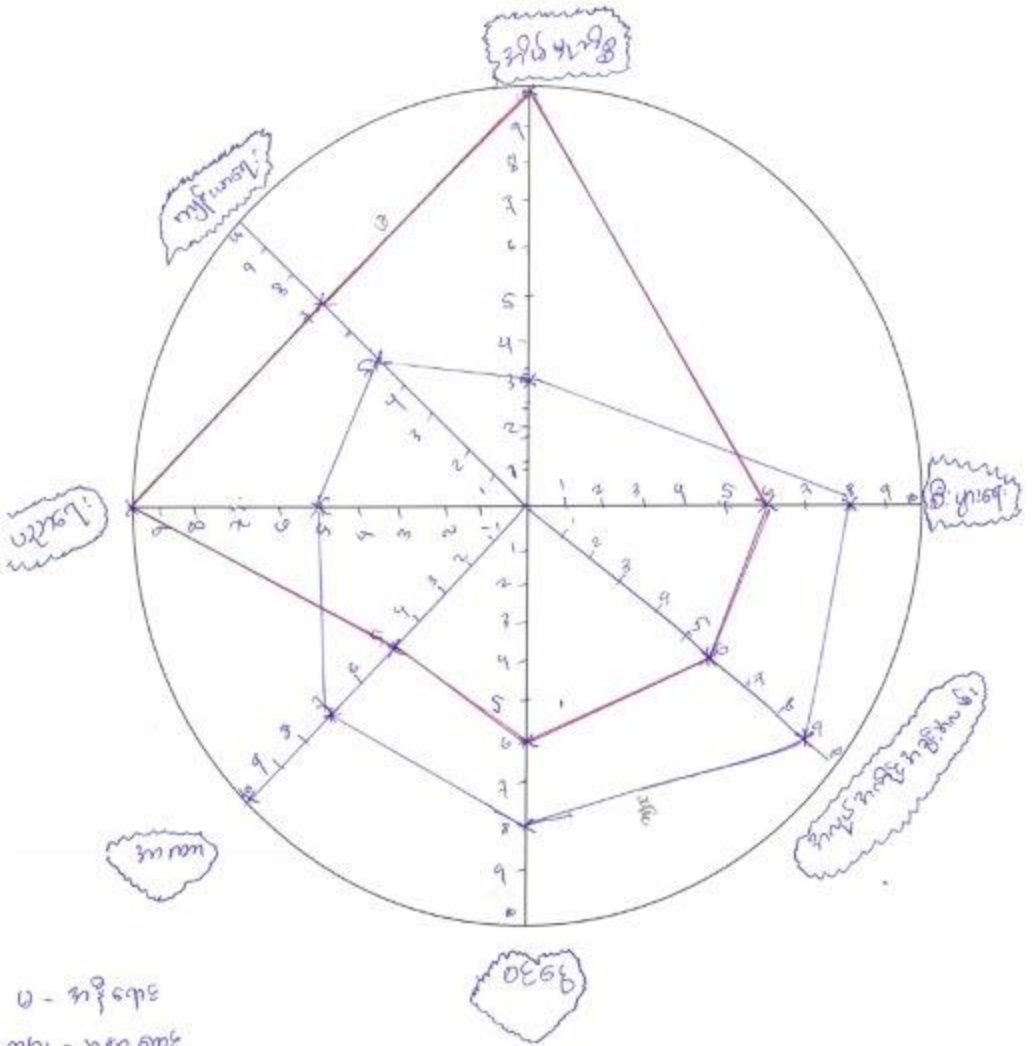

၀ - အိမ်ရှေ့  
 ၁ - အိမ်အနောက်

၀၉၆၆

ပါဝင်ဆွေးနွေးသူ  
 ကျား - ၁၃  
 မ - ၀၂

မှတ်တမ်းတင်သူ  
 အမည် မြို့၊ ၀၈၈၊ ၀၁၁  
 ရာထူး အမှုထမ်း၊ အမှုထမ်း၊ အမှုထမ်း

ပင်လူ့ စိတ်ဆိုးသပ်ချက်

ဝမ်းခေါ်ကျေးဇွာ

→ စိတ်ဖြူ လိစ္ဆာသည် စာမျိုးသားသည် စာမျိုးသမီးတက် ပါဝင်မှု နားနည်းနေသည်။

→ စီးပွားရေးများလည်း စာမျိုးသားများက ဦးဆောင်ပြီး ထိခွင့်ပိုမိုရှိကြသည်။

→ အလုပ် စီရင်ဆင်မှုကလေးများဖြင့် များလည်း စာမျိုးသားကသာ ရရှိပြီး နာမည်ကျော်  
ပိုရှိသည်။

→ ဝင်ငွေ သုံးစွဲလည်း စာမျိုးသားနှင့် စာမျိုးသမီး မတူပါ။ စာမျိုးသား ထိခွင့်  
ပိုရှိကြသည်။

→ ပညာရေး များ စာမျိုးသမီးများက စာမျိုးသားများထက် ပိုတတ်ကြသည်။

စာရေး၊ စာဖတ်၊ စာပြော စာမျိုးသမီး များက ပိုတတ်ကြသည်။

→ ဆုံးဖြတ်ချက်ချရာတွင် များစွာနှင့် စာရေးပုံမျိုးမှာ စာမျိုးသား များ ဖြစ်သည်။

→ လျှပ်မာရေးဆိုင်ရာတွင် သာသမီး များ နာရချက် စာမျိုးသမီးများက ပို  
ခံနိုင်ကျော်ကြသည်။

နိစ္စနာမည်၊ ချိတ်ဆက်မှု သုံးဆက်မျက်

- ဝယ်ငွေကြေး

⇒ ဈေးကွက်ပုံနှိပ်ရေးမှူးသည် ဂျာနယ်များ၊ ဝတ္ထုများ၊ ဘာသာရေးဒုတိယ  
ဈေးကွက်၊ နှစ်ပတ်စပို့များ၊ ဝယ်ငွေကြေးများမှာ နာမည်ပေါ်ထွက်မှုတစ်ခု  
ဖြစ်သည်။

⇒ KMP နယ်ပယ် ဂျာနယ်များ နှင့် ဌာနများပိုင်ဆိုင်မှုများကို နှစ်ပတ်စပို့  
ဈေးကွက် ဂျာနယ်များ ဒုတိယ - ဈေးကွက်ပေါ်ထွက်မှုများနှင့် ဆက်သွယ်  
ခြင်းဖြစ်သည်။

⇒ ပြည်ပနာမည်များသည် ဈေးကွက်ပုံနှိပ်ရေးမှူးမှတစ်ဆင့် ဈေးကွက်  
နှစ်ပတ်စပို့များ ဝယ်ငွေကြေး ဝယ်ယူခြင်းဖြစ်ကြောင်းဖြစ်သည်။

⇒ ဈေးကွက်နိစ္စနာမည်များကလေးသည် ဈေးကွက်နှစ်ပတ်စပို့ ဝယ်ငွေကြေး  
နာမည်များ ပေါ်ထွက်မှုပေါ်ထွက် ဝယ်ယူခြင်းဖြစ်သည်။



ကျေးရွာစီ/ထောက်ကော်မတီဖွဲ့စည်းပုံဇယား

ကျေးရွာစီထောက်ကော်မတီဥက္ကဋ္ဌ

- ၁။ ဦးပေးဂျယ်(ခ) ပေဖြူ
- ၂။ ဒေါ်ငါးဖြူ

ကျေးရွာစေတနာ့ဝန်ထမ်း

- ၁။ ဦးစာဂျယ်
- ၂။ ဒေါ်ဌေးဖြူ

စောင့်ကြည့်ကြီးကြပ်ရေး  
ကော်မတီ

- ၁။ ဦးငါးဂျယ်
- ၂။ ဒေါ်မျှားဖြူ

လည်ပတ်ထိန်းသိမ်းရေးကော်မတီ

- ၁။ ဦးအုံးဂျယ်
- ၂။ ဒေါ်ကော်မာ

ဝယ်ယူရေးကော်မတီ

- ၁။ ဦးစိဂျယ်
- ၂။ ဒေါ်ပေးမိုး

ဝေဖန်အကြံပြုတိုင်ကြားချက်  
ဖြေရှင်းရေးအဖွဲ့

- ၁။ ဦးထူးယူ(ခ) မေဂျယ်
- ၂။ ဒေါ်မဲမိုး

ငွေစာရင်းကိုင်

- ၁။ ဦးစိဂျယ်

ပါဝင်ဆွေးနွေးသူ

ကျား- ၅၁

မ - ၅၅

မှတ်တမ်းတင်သူ

အမည် ဦးစောမာ

ရာထူး ယူဇူစုစိုက်ပျိုးရေးဦးစီးဌာန

ကျေးရွာအုပ်စုစီထောက်ကော်မတီဖွဲ့စည်းပုံဇယား

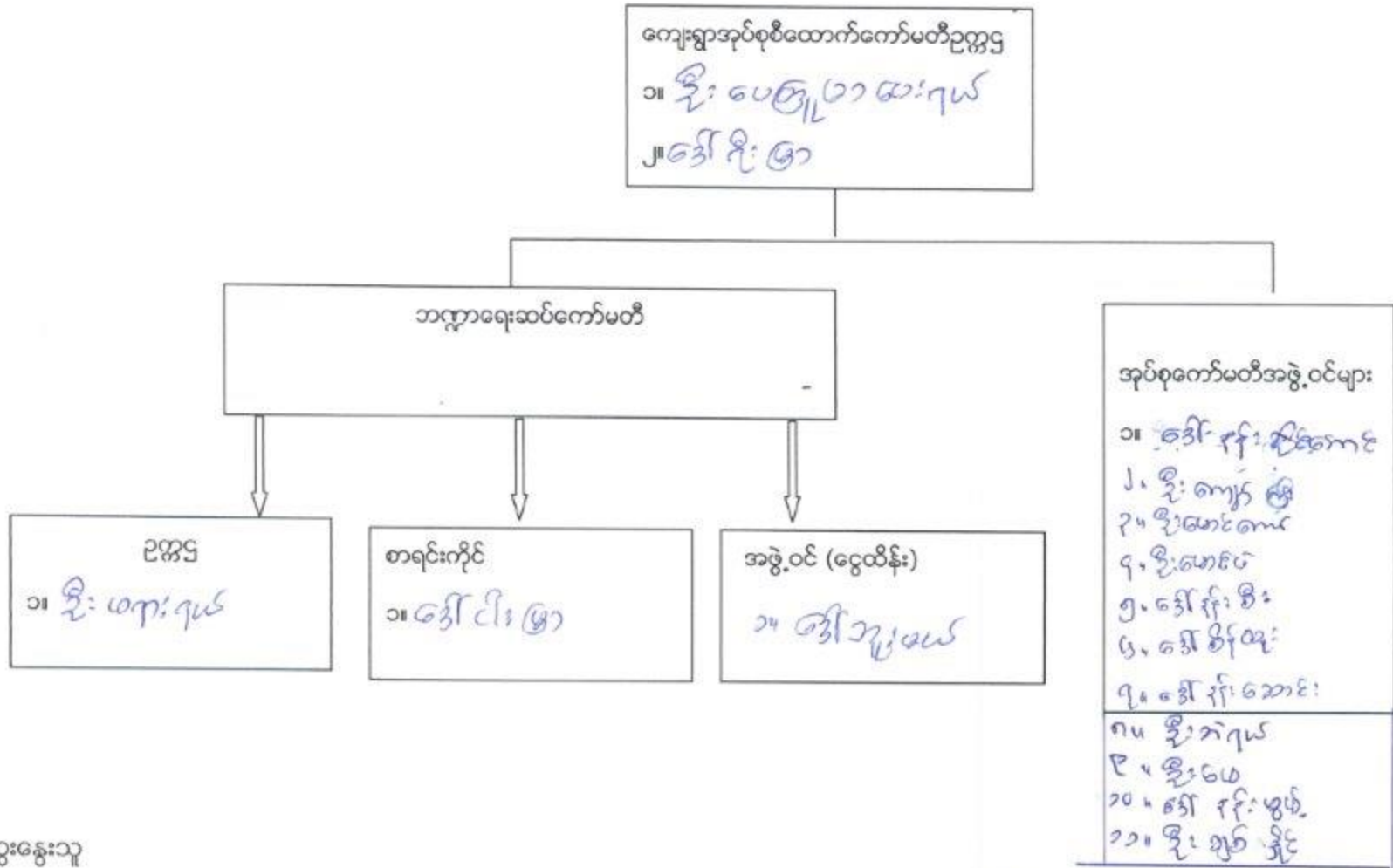

ပါဝင်ဆွေးနွေးသူ

ကျား- ၃၅    မ- ၂၃

မှတ်တမ်းတင်သူ

အမည် ဦးစောမာ

ရာထူး လူထုစည်းရုံးရေးမှူး

ပုံစံ - ၈ - ၁ ကျေးရွာအခြေခံအချက်အလက်များ (Form PC 1)

|  |  |   |
|--|--|---|
| လမ်းညွှန်မှတ်၊ လူထုစည်းရုံးရေးမှူးသည် ကျေးရွာ ခေါင်းဆောင်များအား ကျေးရွာအချက်အလက်များကို ပေတ္တာရုပ်ခွဲ၍ တောင်းခံရသည်။<br>ဤအချက်အလက်များကို စီမံကိန်း၊ မိတ်ဆက်အစည်းဝေးမတိုင်မီ တောင်းခံရမည်။ စီမံကိန်းမိတ်ဆက်အစည်းဝေးတွင် လူထုစည်းရုံးရေးမှူးသည် ဤအချက်အလက် များအား စစ်ဆေးပြီး မှန်ကန်အောင်ပြုလုပ်ရမည်။ ပြီးနောက်တွင် လူထုစည်းရုံးရေးမှူးမှ သတင်းအချက်အလက်သိသည့် Tablets မှ တဆင့် ဖြည့်သွင်းရမည်။ | ကျေးရွာတစ်ရွာသို့ ပထမဆုံးမိတ်ဆက်ခရီး သွားရောက်သောအခါ |   |
| ကျေးရွာခေါင်းဆောင် အမည်<br>ဒီး မောင်ပတ်  | ကျေးရွာခေါင်းဆောင်၏ ဖုန်းနံပါတ်<br>၀၇-၄၆၃၀၂၃၂၀၁၆     | လူထုစည်းရုံးရေးမှူး၏ အမည်<br>ဒီး မောင်ပတ် |
| ပြည်နယ်တိုင်းအောင်ကြီးကလေး၊ ခြို့နယ်၊ ပျဉ်းတော်  | ကျေးရွာအုပ်စု ဝါးလှို                                | ကျေးရွာ ဝယ် ၆၆၂                           |

က၊ လူဦးရေ

| လူမျိုးစု                                  | အိမ်ထောင်စုအရေအတွက် | ကိုးကွယ်သည့်ဘာသာ   | အိမ်ထောင်စုအရေအတွက် |
|--|---------------------|--------------------|---------------------|
| လူမျိုးစု (၁) မြန်မာ                       | ၂၃၇                 | ဘာသာ (၁) ဗုဒ္ဓဘာသာ | ၁၅၅                 |
| လူမျိုးစု (၂) -----                        |                     | ဘာသာ (၂) -----     | ၅၂                  |
| လူမျိုးစု (၃) -----                        |                     | ဘာသာ (၃) -----     |                     |
| လူမျိုးစုစရာ -----                         |                     | ဘာသာစရာ -----      |                     |
| အခြား                                      | အရေအတွက်            |                    |                     |
| ပသန်စွမ်းသူများ                            | ၃ ဦး                |                    |                     |
| သက်ကြီးရွယ်အိုများ<br>(၆၅ နှစ် နှင့် အထက်) | ၄၉ ဦး               |                    |                     |
| စစ်ဘေးရှောင်                               |                     |                    |                     |

|                      | အမျိုးသား<br>(အရေအတွက်) | အမျိုးသမီး<br>(အရေအတွက်) |
|----------------------|-------------------------|--------------------------|
| လူဦးရေ               | ၆၁၅                     | ၅၉၅                      |
| လူမျိုးစု (၁) မြန်မာ | ၆၁၅                     | ၅၉၅                      |
| လူမျိုးစု (၂) -----  |                         |                          |
| လူမျိုးစု (၃) -----  |                         |                          |
| အခြား                |                         |                          |
| အိမ်ထောင်ဦးစီး       | ၂၃၃                     | ၄                        |

(ခ) အခြေခံအောက်အဖွဲ့ အဖွဲ့အစည်းများ

| စာသင်ကျောင်း    | အမှတ်<br>ခြံပေါ်                    | ကျန်းမာရေး       | အမှတ်<br>ခြံပေါ်                    | ဘာသာရေး အဆောက်<br>အဖွဲ့များ | အမှတ်<br>ခြံပေါ်         |
|-----------------|-------------------------------------|------------------|-------------------------------------|-----------------------------|--------------------------|
| အထက်တန်းကျောင်း | <input type="checkbox"/>            | ဆေးရုံ           | <input type="checkbox"/>            | ဓမ္မတီ                      | <input type="checkbox"/> |
| အလယ်တန်းကျောင်း | <input checked="" type="checkbox"/> | ကျန်းမာရေးဌာန    | <input type="checkbox"/>            | ဘုန်းကြီးကျောင်း            | <input type="checkbox"/> |
| မူလတန်းကျောင်း  | <input type="checkbox"/>            | ကျန်းမာရေးဌာနခွဲ | <input checked="" type="checkbox"/> | ဟိန္ဒူဘုရားကျောင်း          | <input type="checkbox"/> |

|   |                                     |            |                          |                       |                                     |
|---|-------------------------------------|------------|--------------------------|-----------------------|-------------------------------------|
| ပျက်ကြေးကောင်း                                | <input checked="" type="checkbox"/> | ဆေးပေးခန်း | <input type="checkbox"/> | ခရစ်ယာန်ကျောင်း       | <input checked="" type="checkbox"/> |
| အခြား   | <input type="checkbox"/>            | အခြား      | <input type="checkbox"/> | ဗလီ                   | <input type="checkbox"/>            |
| မှတ်ချက် ကိုယ်ရေးကိုယ်တာ ဖွဲ့စည်းရေး (၂၁)ကျား |                                     | မှတ်ချက်   |                          | အခြား ဓံ ညှိညှိစာရင်း | ၂၁                                  |
|   |                                     |            |                          | မှတ်ချက်              |                                     |

(ဂ) ကျွမ်းကျင်သူများမှတ်တမ်း (ကျေးရွာတွင်နေထိုင်သော သို့မဟုတ် တခြားရွာမှလာရောက်သော ကျွမ်းကျင်သူများ)

| (၁) စာသင်ကျောင်း |                                     |                                     | (၂) ကျွန်းမားရေး         |                          |                                     | (၃) လက်မှုပညာ            |                                     |                          |
|------------------|-------------------------------------|-------------------------------------|--------------------------|--------------------------|-------------------------------------|--------------------------|-------------------------------------|--------------------------|
|                  | ရွာတွင်နေထိုင်သူ                    | အခြားရွာမှလာသူ                      |                          | ရွာတွင်နေထိုင်သူ         | အခြားရွာမှလာသူ                      |                          | ရွာတွင်နေထိုင်သူ                    | အခြားရွာမှလာသူ           |
| လတန်းပြဆရာ/မ     | <input checked="" type="checkbox"/> | <input checked="" type="checkbox"/> | ဆရာဝန်                   | <input type="checkbox"/> | <input type="checkbox"/>            | လက်သမား                  | <input checked="" type="checkbox"/> | <input type="checkbox"/> |
| ထောက်ခံပြုဆရာ/မ  | <input type="checkbox"/>            | <input type="checkbox"/>            | လက်ထောက်ကျန်းမာရေးမှူး   | <input type="checkbox"/> | <input type="checkbox"/>            | ပန်းရံ                   | <input type="checkbox"/>            | <input type="checkbox"/> |
| လယ်တန်းပြဆရာ/မ   | <input type="checkbox"/>            | <input checked="" type="checkbox"/> | အပျိုးသစ်ကျွမ်းမာရေးဆရာမ | <input type="checkbox"/> | <input type="checkbox"/>            | လွှဲစစ်ကျွမ်းကျင်ပီးသမား | <input type="checkbox"/>            | <input type="checkbox"/> |
| အခြား            | <input type="checkbox"/>            | <input checked="" type="checkbox"/> | သားရွားဆရာမ              | <input type="checkbox"/> | <input checked="" type="checkbox"/> | ရေစိုက်သူမိသားစု         | <input type="checkbox"/>            | <input type="checkbox"/> |
| ခြား             | <input type="checkbox"/>            | <input type="checkbox"/>            | ပြည်သူ့ကျန်းမာရေးလုပ်သား | <input type="checkbox"/> | <input checked="" type="checkbox"/> | စက်ပြင်ဆရာ               | <input type="checkbox"/>            | <input type="checkbox"/> |
| စာအုပ်စာတမ်း     |                                     |                                     | မှတ်ချက်                 |                          |                                     | မှတ်ချက်                 |                                     |                          |

(၁၁) ကျေးရွာသို့ ရောက်ရှိနိုင်သည့် လမ်းအခြေအနေ / ကျေးရွာတစ်ရွာသည် ၎င်း၏ ကျေးရွာအုပ်စုနှင့် ဆက်သွယ်ထားသော လမ်းအခြေအနေ (အောက်ပါတွဲကိုစိုင်းပါ)

ကျောက်ကြမ်းလမ်း      ကတ္တရာလမ်း      ကွန်ကရစ်လမ်း      မော်တော်ဆိုင်ကယ်လမ်း  
 ကျောက်ခင်းလမ်း      မြေသားလမ်း      လှေသွားလမ်း      အခြား \_\_\_\_\_

(၁) ကျေးရွာအဖွဲ့အစည်းမှတ်ချက်

- (၁) လူထုဝဟိုပြုစီမံကိန်းမစတင်မီ ဤကျေးရွာတွင်ကျေးရွာအဖွဲ့အစည်းမှတ်ချက်ရှိခဲ့ပါသလား? စိုင်းပါ
- (၂) ရှိခဲ့ပါလျှင် ဤစီမံချက်ကို ပည်သည့် ရန်ပုံငွေဖြင့်ဆင်နွှဲပါသနည်း? ရှိပါသည်/မရှိပါသည်
- (၃) ဤစီမံချက်ကို ငြို့နယ်မှအထည်ပြုခဲ့ပါသလား? နှစ် ၂၀၁၆ / မသိပါ  
ပြုခဲ့ပါသည်/မပြုခဲ့ပါ (မသိပါ)

(၁) ဝါးအကွာအဝေး

- (၁) ဤကျေးရွာ၏ဝဟိုမှ ၎င်းကျေးရွာအုပ်စုဝဟိုအထိ ဝါးမိုင်ပည်မျှကွာဝေးသနည်း? မိုင် ၂.၇ / မသိပါ
- (၂) ဤကျေးရွာမှ ၎င်းကျေးရွာအုပ်စုဝဟိုအထိ သွားလာရာတွင်ကြာမြင့်သည့်အချိန်
- ခြောက်သွေ့ရာသီတွင်ကြာချိန် ----- ထော်လား/မော်တော်ဆိုင်ကယ်/မြေလျင်/လား/မော်တော်ဆိုင်/အခြား -----
- မိုးရာသီတွင်ကြာချိန် ----- ထော်လား/မော်တော်ဆိုင်ကယ်/မြေလျင်/လား/မော်တော်ဆိုင်/အခြား -----

(၁) ပတ်ဝန်းကျင်ဆိုင်ရာ သဘာဝပေးအန္တရာယ်

ဤကျေးရွာတွင် ရေကြီးခြင်းကဲ့သို့ သဘာဝပေးအန္တရာယ်ကျရောက်ဖူးခြင်း ရှိပါသလား

မရှိပါ       ရှိပါသည်      ရှိလျှင်ဖော်ပြပါ - ရေကြီး -----

၁) ကျေးရွာတွင် ဖွဲ့စည်းထားသော အဖွဲ့အစည်းများ  
လူထုတော်ပြုစီမံကိန်းမတိုင်မီ ဤကျေးရွာတွင် ကျေးရွာဖွံ့ဖြိုးရေးအတွက် အစိုးရ (သို့) ရွာသားများကိုယ်တိုင်(သို့) စီမံကိန်းတစ်ခုခုမှ  
ဖွဲ့စည်းထားသည့် အဖွဲ့အစည်းများရှိပါသလား။

- (၁) ဖိုးစောမောင် အဖွဲ့
- (၂) အောင်အောင်အောင် အဖွဲ့
- (၃) ကျွန်းကျွန်းကျွန်း အဖွဲ့

(၅) အထွေထွေအုပ်ချုပ်ရေး ဦးစီးဌာန (GAD) မှ မှတ်တမ်းတင်ထားခြင်း  
ဤကျေးရွာသည် အထွေထွေအုပ်ချုပ်ရေး ဦးစီးဌာန (GAD) မှ မှတ်တမ်းတင်ထားမှု ရှိပါသလား။  
 မရှိပါ  ရှိပါသည်

ကျေးရွာခေါင်းဆောင်

အမည် ဦးစောမောင်

လက်မှတ်  နေ့စွဲ ၂၁.၁.၂၀၁၇

လူထုစည်းရုံးရေးမှူး

အမည် ဦးစောမောင်

လက်မှတ်  နေ့စွဲ ၂၁.၁.၂၀၁၇

ပုံစံ - ၈ - ၂ - စီမံကိန်းစက်ဝန်းအချိန်ဇယား (PC 2)

လမ်းညွှန်မှတ်၊ သက်ဆိုင်ရာလူထုစည်းရုံးရေးမှူး/လက်ထောက်နည်းပညာမှူးများမှ စီမံကိန်းစက်ဝန်းအဆင့်တစ်ခုစီပြီးစီးတိုင်း ကျေးရွာနှင့် ကျေးရွာအုပ်စုအတွက် ဤပုံစံကို ဖြည့်သွင်းရမည်။  
စည်းရုံးရေးမှူး/ဝန်ထမ်း အမည် ဦးရွှေမာ

နေ့စွဲ စက်ဝန်းအားအမှတ်ခြစ်ပါ  စက်ဝန်း(၁)  စက်ဝန်း(၂)  စက်ဝန်း(၃)  
 စက်ဝန်း(၄)

ပြည်နယ်/တိုင်း ကယား | မြို့နယ် လမ်းမော် | ကျေးရွာအုပ်စု ဘီးလျ | ကျေးရွာ ဝပ်ငါ

| စီမံကိန်းဆောင်ရွက်မှုအဆင့်များ   | နေ့စွဲ      |                 | အစည်းအဝေးတွင်တက်ရောက်သူအရေအတွက် |                    |                     |   |
|--|-------------|-----------------|---------------------------------|--------------------|---------------------|---|
|  | စတင်သည့်နေ့ | ပြီးဆုံးသည့်နေ့ | အမျိုးသားအရေအတွက်               | အမျိုးသမီးအရေအတွက် | အိမ်ထောင်စုအရေအတွက် | လူမျိုးစုတက်ရောက်သူအရေအတွက် နှင့် လူမျိုးစုအမည် |
| ၁။ ကျေးရွာစီမံကိန်း ပိတ်ဆက်အစည်းအဝေး   | ၂၄.၁.၂၀၁၇   | ၂၄.၁.၂၀၁၇       | ၂၀                              | ၆၁                 | ၃၃၁                 | ၁၃၁ ဦး   ကယား                                   |
| ၂။ ကျေးရွာခွဲခြားရေး စီမံချက်ရေးဆွဲခြင်းအစည်းအဝေး  | ၂၅.၁.၂၀၁၇   | ၂၅.၁.၂၀၁၇       | ၂၁                              | ၅၅                 | ၁၂၆                 | ၁၂၆   ကယား                                      |
| ၃။ ကျေးရွာအုပ်စု လုပ်ငန်းဆုံးဖြတ်ချက်ချသည့်အစည်းအဝေး   | ၈.၂.၂၀၁၇    | ၈.၂.၂၀၁၇        | ၃၅                              | ၂၃                 | ၅၈                  | ၅၈   ကယား<br>မအူပင်<br>၅၆                       |
| ၄။ မြို့နယ်အဆင့် စီမံကိန်းရေးဆွဲရေး နှင့် အကောင်အထည်ဖော်ရေးကော်မတီ၏ စီမံကိန်း သုံးသပ်မှုအစည်းအဝေး                      |             |                 | မလို                            | မလို               | မလို                | မလို  |
| ၅။ မြို့နယ် စီမံကိန်းရေးဆွဲရေး နှင့် အကောင်အထည်ဖော်ရေး ကော်မတီ၏ဆုံးဖြတ်မှုကို ရွာသို့ အသိပေးအကြောင်းကြားသည့် အစည်းအဝေး | ၃.၄.၂၀၁၇    | ၃.၄.၂၀၁၇        | ၇၁                              | ၆၃                 | ၁၃၄                 | ၁၃၄   ကယား                                      |
| ၆။ စီမံကိန်းလုပ်ငန်းခွဲစီမံချက်ရေးဆွဲခြင်းအစည်းအဝေး  | ၃.၄.၂၀၁၇    | ၃.၄.၂၀၁၇        | ၈                               | ၆                  | ၁၄                  | ၁၄   ကယား                                       |
| ၆.၁။ စီမံကိန်းလုပ်ငန်း အကောင်အထည်ဖော် ရေးဆွဲရေးအစီအစဉ် ရေးဆွဲခြင်း   | ၃.၄.၂၀၁၇    | ၃.၄.၂၀၁၇        | ၈                               | ၆                  | ၁၄                  | ၁၄   ကယား                                       |
| ၆.၂။ ဝယ်ယူရေးအစီအစဉ် ရေးဆွဲခြင်း   | ၃.၄.၂၀၁၇    | ၃.၄.၂၀၁၇        | ၈                               | ၆                  | ၁၄                  | ၁၄   ကယား                                       |



|  |          |          |   |   |    |    |      |
|--|----------|----------|---|---|----|----|------|
| ၆.၃။ ဘဏ္ဍာရေးကုန်ကျမှု လျာထားအစီအစဉ် ရေးဆွဲခြင်း         | 3.4.2014 | 3.4.2014 | 8 | 6 | 14 | 14 | ကျပ် |
| ၆.၄။ ပြင်/ထိန်းအစီအစဉ် ရေးဆွဲခြင်း                       | 3.4.2014 | 3.4.2014 | 8 | 6 | 14 | 14 | ကျပ် |
| ၇။ စီမံကိန်းလုပ်ငန်းခွဲ တိုးတက်မှု စောင့်ကြည့် အစည်းအဝေး |          |          |   |   |    |    |      |
| ၇.၁။ အစည်းအဝေး ပထမအကြိမ်                                 |          |          |   |   |    |    |      |
| ၇.၂။ အစည်းအဝေး ဒုတိယအကြိမ်                               |          |          |   |   |    |    |      |
| ၇.၃။ အစည်းအဝေး တတိယအကြိမ်                                |          |          |   |   |    |    |      |
| ၈။ စီမံကိန်းလုပ်ငန်းခွဲ အပြီးသတ်စစ်ဆေးခြင်း အစည်းအဝေး    |          |          |   |   |    |    |      |
| ၉။ လူထုစစ်ဆေးပွဲအစည်းအဝေး                                |          |          |   |   |    |    |      |

ပုံစံ - ၈ - ၃ ကျေးရွာခွဲခြားရေး ဦးစားပေးအစီအစဉ် (Form PC 3)

လယ်ဧွန်ခွက် အဆင့်(၃) ကျေးရွာမျှော်မှန်းချက်အစဉ်အစား ပြီးဆုံးသောအခါ ကျေးရွာစီမံကိန်း အထောက်အကူပြု ကော်မတီသည် လူထုစည်းရုံးရေးမှူးအကူအညီဖြင့် ဤပုံစံကိုပြည့်စုံအောင် ဖြည့်သွင်းရမည်။

လူထုစည်းရုံးရေးမှူး/ဝန်ထမ်း အမည် **ဦးစောမာ**

မိနစ် **၂၅. ၀. ၂၀၁၇** စက်ဝန်းအား အမှတ်ဖြစ်ပါ (✓) မှ စက်ဝန်း(၁)  စက်ဝန်း(၂)  စက်ဝန်း(၃)  စက်ဝန်း(၄)

ပြည်နယ်/အိုင်း **ကယား**၊ မြို့နယ် **ကျွန်းကျွန်း**၊ ကျေးရွာအုပ်စု **ကျွန်းကျွန်း**၊ ကျေးရွာ **ပင်ငါ**

က။ အခက်အခဲအတားအဆီးများအားတွေ့နေခြင်း - ယခုလက်ရှိအခြေအနေတွင် ဤကျေးရွာခွဲခြားတိုးတက်ရေးအတွက် အဓိက အခက်အခဲအတားအဆီးများသည် မည်သည့်များဖြစ်ပါသနည်း။ (အမျိုးသား/သမီး အနည်းဆုံးအခက်အခဲ ၅ ဝက်စီဖြည့်ပါ)

| အမျိုးသား အဖွဲ့မှ တင်ပြသောအခက်အခဲအတားအဆီးများ |                                 | အမျိုးသမီး အဖွဲ့မှ တင်ပြသောအခက်အခဲအတားအဆီးများ |                           |
|---|---------------------------------|--|---------------------------|
| ၁   | ပညာရေး ကျောင်း ဇာယာခွဲခြားခြင်း | ၁  | မ                         |
| ၂   | လမ်း ပန်းခြံအကွာအဝေး ခက်ခဲ      | ၂  | လမ်း                      |
| ၃   | ကျွန်း မာထူး ချော               | ၃  | ဆုံးမသောစကား              |
| ၄   | ကျေးရွာ ဇာယာခွဲခြားခြင်း        | ၄  | ကျွန်းကျွန်း ကျောင်း အကွာ |
| ၅   | ကျွန်း မာထူး ချော               | ၅  | အဆိုးဆုံး ဖြစ်နေခြင်း     |

ခ။ မျှော်မှန်းခြင်း - နောင်လာမည့် (၅) နှစ် အတွင်း ကျေးရွာခွဲခြားရေး မျှော်မှန်းလျာထားချက်များအား တင်ပြပါ။

| အမျိုးသားအဖွဲ့မှ တင်ပြသောမျှော်မှန်းချက်များ |   | အမျိုးသမီးအဖွဲ့မှ တင်ပြသောမျှော်မှန်းချက်များ |                                     |
|--|---|---|-------------------------------------|
| ၁  | ကျောင်းမှာ ကျွန်ုပ်တို့အား အကူအညီပေးခြင်း | ၁   | ကျွန်းကျွန်း အုပ်စုအား ခွဲခြားခြင်း |
| ၂  | လမ်း ကျောင်း မှာ အကူအညီပေးခြင်း           | ၂   | လမ်း ကျွန်းကျွန်း အကွာအဝေး          |
| ၃  | ကျောင်း မှာ အကူအညီပေးခြင်း                | ၃   | ဆုံးမသောစကား ကျွန်းကျွန်း အကွာအဝေး  |
| ၄  | ကျွန်းကျွန်း အကွာအဝေး                     | ၄   | ကျွန်းကျွန်း အကွာအဝေး               |
| ၅  | လမ်း ကျောင်း ကျောင်း မှာ အကူအညီပေးခြင်း   | ၅   | ကျွန်းကျွန်း အကွာအဝေး               |

ဂ။ လူထုစီမံကိန်း၏ လာမည့် (၄) နှစ်အတွက် အကျိုးရှိမည့် ဦးစားပေး ခွဲခြားတိုးတက်မှု လုပ်ငန်း အစီအစဉ်များအားဖော်ပြပါ။

| အဆင့် | ကျေးရွာအတွက် ဦးစားပေး ခွဲခြားတိုးတက်မှု လုပ်ငန်းစဉ်များ | အဆိုပြုသူ (အမျိုးသားများ/ အမျိုးသမီးများ/ အမျိုးသား+ အမျိုးသမီး) | ခန့်မှန်းကုန်ကျ ဝင်ရတ် | အကျိုးခံစားခွင့်ရှိသူ ခန့်မှန်းခြေ အရေအတွက် |
|-------|---|--|------------------------|---|
| ၁     | ကျွန်းကျွန်း အကွာအဝေး                                   | က + မ  | ခန့်မှန်း (၄၀၀)        | ၁၂၀၀ ဦး                                     |
| ၂     | ဆုံးမသောစကား ချော                                       | က + မ  | ခန့်မှန်း (၂၀၀)        | ၁၂၀၀ ဦး                                     |
| ၃     | ကျွန်းကျွန်း အကွာအဝေး                                   | က  | ခန့်မှန်း (၁၀၀)        | ၁၂၀၀ ဦး                                     |
| ၄     | ကျွန်းကျွန်း အကွာအဝေး                                   | က + မ  | ခန့်မှန်း (၄၀၀)        | ၁၂၀၀ ဦး                                     |
| ၅     | ကျွန်းကျွန်း အကွာအဝေး                                   | က + မ  |                        |   |
| ၆     | ကျွန်းကျွန်း အကွာအဝေး                                   | မ  |                        |   |
| ၇     | ကျွန်းကျွန်း အကွာအဝေး                                   | က + မ  |                        |   |
| ၈     | ကျွန်းကျွန်း အကွာအဝေး                                   | မ  |                        |   |
| ၉     | ကျွန်းကျွန်း အကွာအဝေး                                   | မ  |                        |   |

သား မွေးရာ/အမကံ

- ၂) အိတ်ကံ
- ၃) ဆိုး မသောင့် မခမ်းခြေ
- ၄) တျှင်၊ ငွေခန်း၊ ခိုး မလုံခြုံခြင်း
- ၅) မီး ကံ ကျပ်မသောင့် တာရှည်ခံအောင်
- ၆) ခိုးယူခြင်း၊ ဆင်း၊ နှိပ်စားခြင်း
- ၇) ဝိပဿနာ၊ အာဂံ
- ၈) ကျိုးတရား၊ အာဂံ (ပရိတ်)

အမျိုးသမီး (အသား) အမကံ

- (၆) အမျိုး၊ ဂုဏ်၊ ပျို အမကံ
- (၇) ကျပ်စက်စွာ ပျို၊ အပိုင်အလမ်း၊ ပျို
- (၈) လယ်ယာမြေ၊ ပြဿနာ၊ နိုင်ငံ၊ နိုင်ငံ၊ အမကံ
- (၉) ကမာ၊ တပေ၊ မတတ်စေအောင်
- (၁၀) အိတ်ကံ၊ မခမ်း၊ ဘေး၊ ကျပ်စက်ခြင်း

အမျိုးသား၊ အမျိုးမင်း၊ အမကံ

- ဆိုး၊ မသောင့်ခမ်း၊ ပျို၊ အပိုင်၊ အမကံ
- ပြုလုပ်ရာတွင် အသင့်မြတ်စေရန်
- တျှင်၊ ငွေခန်း၊ ခိုး၊ နှိပ်စားခြင်း၊ အမကံ
- ပျို၊ အပိုင်၊ အမကံ၊ ပျို၊ အပိုင်၊ အမကံ
- ခိုးယူခြင်း၊ ဆင်း၊ နှိပ်စားခြင်း
- အပိုင်၊ အမကံ
- ကျိုးတရား၊ အမကံ၊ အမကံ
- အပိုင်၊ အမကံ
- အပိုင်၊ အမကံ

အမျိုးသမီး၊ အမျိုးမင်း၊ အမကံ

- (၆) အမျိုး၊ ဂုဏ်၊ ပျို အမကံ
- ၊ သား၊ အမျိုး၊ အမကံ
- ဆိုး၊ နှိပ်စားခြင်း၊ အမကံ
- အပိုင်၊ အမကံ
- (၇) မပိုင်၊ အပိုင်၊ အမကံ
- အမကံ
- (၈) ကျပ်စက်စွာ ပျို၊ အပိုင်၊ အမကံ
- အမကံ
- (၉) လယ်ယာမြေ၊ ပြဿနာ၊ နိုင်ငံ၊ အမကံ
- အမကံ
- (၁၀) ကမာ၊ တပေ၊ မတတ်စေအောင်
- အမကံ
- (၁၁) အိတ်ကံ၊ မခမ်း၊ ဘေး၊ ကျပ်စက်ခြင်း
- အမကံ

ပုထိုးစိမ်းကိန်း၏ လာမည့် ( ၄ ) နှစ်အတွက် အကျိုးမဝင်သော ဦးစားပေး ဖွံ့ဖြိုးတိုးတက်မှု လုပ်ငန်း အစီအစဉ်များအားဖော်ပြပါ။

| အဆင့် | ကျေးရွာအတွက် ဦးစားပေး ဖွံ့ဖြိုး တိုးတက်မှု လုပ်ငန်းစဉ်များ | အဆိုပြုသူ (အမျိုးသားများ/ အမျိုးသမီးများ/အမျိုးသား+ အမျိုးသမီး) | အခန်းကဏ္ဍ |
|-------|--|---|-----------|
| ၁     | အခြေအနေ  | မ   |           |
| ၂     |  |   |           |
| ၃     |  |   |           |
| ၄     |  |   |           |
| ၅     |  |   |           |

ခေါင်းဆောင်၊ ကျေးရွာစိမ်းကိန်းအထောက်အကူပြုကော်မတီမှ အတည်ပြုသည်။

အမည် ဦးအောင်ကျော် လက်မှတ် [Signature] ၀၄.၅.၂၀.၂၀.၂၀.၂၀

ပုံစံ - ၀ - ၄ ကျေးရွာအုပ်စုစီမံကိန်းလုပ်ငန်းခွဲရွေးချယ်ခြင်းပုံစံ (Form PC 4)

လမ်းညွှန်ချက်၊ စီမံကိန်းလုပ်ငန်းခွဲရွေးချယ်မှုအစည်းအဝေးပြီးနောက်တွင် ကျေးရွာအုပ်စုမှ CF/TFတို့၏ အကူအညီရယူ၍ ကျေးရွာစီတောက်ကော်မတီမှ လက်မှတ်ရေးထိုးပြီး အဆိုပါပုံစံအား ပြည်စုံအောင်ခြည့်သွင်းရမည်။ ဤပုံစံအား ပြည်စုံစွာခြည့်သွင်းပြီးပါက ကျေးရွာအုပ်စုဖွံ့ဖြိုးတိုးတက်ရေးစီမံချက်တွင် TPIC သို့ ပေးပို့ရန်အတွက် နောက်ဆက်တွဲအဖြစ် ထားရှိရမည်။ CF မှ ကျေးရွာတစ်ရွာချင်းစီ၏ စီမံကိန်းလုပ်ငန်းခွဲဆိုင်ရာ အချက်အလက်များကို MIS သို့ ထည့်သွင်းရမည်။ (ယခုနှစ်စီမံကိန်းလုပ်ငန်းခွဲ မလုပ်ကိုင်သော ကျေးရွာများ မပါဝင်ပါ။)

ကျေးရွာစည်းရုံးရေးမှူး/ဝန်ထမ်းအမည် \_\_\_\_\_

နေ့စွဲ ၁၂.၂.၂၀၁၇ \_\_\_\_\_ စက်ဝန်းအားအမှတ်ခြစ်ပေးပါ။ (✓)  စက်ဝန်း(၁)  စက်ဝန်း(၂)  စက်ဝန်း(၃)  စက်ဝန်း(၄)

ပြည်နယ်/တိုင်း ကယားပြည်နယ် ဇနီးနား \_\_\_\_\_ ကျေးရွာအုပ်စု တီးလုံ

| ကျေးရွာအမည် | ဆောင်ရွက်မည့် လုပ်ငန်းများ   | အတိုင်းအတာ            | ခန့်မှန်း တိုက်ရိုက် အကျိုးခံစားခွင့် ရှိသူများ | အဆိုပြုတင်ပြသူ  | ခန့်မှန်းကုန်ကျစရိတ်   |                      |                                       | စုစုပေါင်း |
|-------------|------------------------------|-----------------------|---|---|------------------------|----------------------|---------------------------------------|------------|
|             |                              |                       |   |   | စီမံကိန်းမှ ထည့်ဝင်မှု | ကျေးရွာမှ ထည့်ဝင်မှု | အခြားထည့်ဝင်မှု (ဖော်ပြပါ) အမည်/အဖွဲ့ |            |
| တီးလုံ      | ဆည်မြောင်း ဖြေ ဖြေ           | ပေ ၃၀၀                | ၁၅၆ ဦး  | <input type="checkbox"/> ကျား<br><input checked="" type="checkbox"/> မ<br><input type="checkbox"/> ကျား+မ | ၁၅၆ (၁၅၅)              |                      |                                       |            |
| နက်ဆွေ      | စာသစ်ကျောင်း ဖြန့်ချိ        | ၁၅၆၀ ပေ               | ၂၄၆ ဦး  | <input type="checkbox"/> ကျား<br><input type="checkbox"/> မ<br><input checked="" type="checkbox"/> ကျား+မ | ၂၄၆ (၂၄၀)              |                      |                                       |            |
| ဒေါ်စ       | မြေဖြေ                       | ပေ ၃၀၀ x ၁၀၂၀         | ၄၅၈ ဦး  | <input type="checkbox"/> ကျား<br><input type="checkbox"/> မ<br><input checked="" type="checkbox"/> ကျား+မ | ၄၅၈ (၃၅၅)              |                      |                                       |            |
| ပင်လှ       | ကျောက် အုတ် ယူခြင်း (တိုး ၅) | ပေ ၃၈၀၀               | ၁၂၀၀ ဦး   | <input type="checkbox"/> ကျား<br><input type="checkbox"/> မ<br><input checked="" type="checkbox"/> ကျား+မ | ၁၂၀၀ (၅၅၅)             | ပုဂံအုတ်             |                                       |            |
| မဲဖြာ       | တံတား                        | အလျား ၃၄၈<br>အနံ ၈ ပေ | ၁၈၃ ဦး  | <input checked="" type="checkbox"/> ကျား<br><input type="checkbox"/> မ<br><input type="checkbox"/> ကျား+မ | ၁၈၃ (၄၀)               |                      |                                       | ၁၈၃ (၄၀)   |

ရက်စွဲ ကျေးရွာအုပ်စု/စီတောက်ကော်မတီ ဥက္ကဋ္ဌ အမည် ဦး မေဇာ \_\_\_\_\_ လက်မှတ် \_\_\_\_\_ ရက်စွဲ ၈.၂.၂၀၁၇



ပုံစံ - ၈ - ၄ ကျေးရွာအုပ်စုစီမံကိန်းလုပ်ငန်းခွဲရွေးချယ်ခြင်းပုံစံ (Form PC 4)

လမ်းညွှန်ချက်၊ စီမံကိန်းလုပ်ငန်းခွဲရွေးချယ်မှုအစည်းအဝေးပြီးနောက်တွင် ကျေးရွာအုပ်စုမှ CF/TF တို့၏ အကူအညီရယူ၍ ကျေးရွာစီထောက်ကော်မတီမှ လက်မှတ်ရေးထိုးပြီး အဆိုပါပုံစံအား ပြည့်စုံအောင်ဖြည့်သွင်းရမည်။ ဤပုံစံအား ပြည့်စုံစွာဖြည့်သွင်းပြီးပါက ကျေးရွာအုပ်စုဖွံ့ဖြိုးတိုးတက်ရေးစီမံချက်တွင် TPIC သို့ ပေးပို့ရန်အတွက် နောက်ဆက်တွဲအဖြစ် ထားရှိရမည်။ CF မှ ကျေးရွာတစ်ရွာချင်းစီ၏ စီမံကိန်းလုပ်ငန်းခွဲဆိုင်ရာ အချက်အလက်များကို MIS သို့ ထည့်သွင်းရမည်။ (ယခုစနစ်စီမံကိန်းလုပ်ငန်းခွဲ မလုပ်ကိုင်သော ကျေးရွာများ မပါဝင်ပါ။)

ကျေးရွာစည်းရုံးရေးမှူး/ဝန်ထမ်းအမည်

ဇနီး ၇.၂.၂၀၁၇ စက်ဝန်းအားအမှတ်ခြစ်ပေးပါ။ (✓) ပြန်ကန်(၁) □ စက်ဝန်း(၂) □ စက်ဝန်း(၃) □ စက်ဝန်း(၄)

ပြည်နယ်/တိုင်း ကယား၊ မြို့နယ် ကွိုင်းကင်း ကျေးရွာအုပ်စု ကိုးလှ

| ကျေးရွာအမည် | ဆောင်ရွက်မည့် လုပ်ငန်းများ  | အတိုင်းအတာ | ခန့်မှန်း တိုက်ရိုက် အကျိုးခံစားခွင့် ရှိသူများ | အဆိုပြုတင်ပြသူ  | ခန့်မှန်းကုန်ကျစရိတ်   |                      |  | စုစုပေါင်း |
|-------------|-----------------------------|------------|---|---|------------------------|----------------------|--|------------|
|             |                             |            |   |   | စီမံကိန်းမှ ထည့်ဝင်မှု | ကျေးရွာမှ ထည့်ဝင်မှု | အခြားထည့်ဝင်မှု (ဖေါ်ပြပါ) ထည့်ဝင်ငွေ   အမည်/အဖွဲ့ |            |
| ဒေါ်ပါပါ    | ချွန်ကုန်းမြို့ ဖြေဆိုခြင်း | ၈၂၅၀ ပေ    | ၃၉၂ ဦး  | <input type="checkbox"/> ကျား<br><input type="checkbox"/> မ<br><input checked="" type="checkbox"/> ကျား+မ | ၂၅၃ (၅၀)               |                      |  |            |
| တကဝ         | ကျယ်ပြန့်စွာ ဖြေဆိုခြင်း    | ၆၀၃၀၊ ၆၀၂၀ | ၃၅၅ ဦး  | <input type="checkbox"/> ကျား<br><input type="checkbox"/> မ<br><input checked="" type="checkbox"/> ကျား+မ | ၁၅၄ (၄၀)               |                      |  |            |
| လုံလုံ      | တောင်ကျောင်း ဖြေဆိုခြင်း    |            | ၁၉၉ ဦး  | <input checked="" type="checkbox"/> ကျား<br><input type="checkbox"/> မ<br><input type="checkbox"/> ကျား+မ | ၁၅၄ (၄၀)               |                      |  |            |
|             |                             |            |   | <input type="checkbox"/> ကျား<br><input type="checkbox"/> မ<br><input type="checkbox"/> ကျား+မ            |                        |                      |  |            |
|             |                             |            |   | <input type="checkbox"/> ကျား<br><input type="checkbox"/> မ<br><input type="checkbox"/> ကျား+မ            |                        |                      |  |            |

ရာထူး ကျေးရွာအုပ်စု စီ/ထောက်ကော်မတီ ဥက္ကဋ္ဌ အမည် ဦးလှစွာ လက်မှတ် စွာ ရက်စွဲ ၈-၂-၂၀၁၇





ဒုတိယအကြိမ် စာမေးပွဲအတွက် အဖြေပေးပေးရန်

နေ့စွဲ - ၁၆.၁၂.၂၀၁၆

ကျောင်း - ဝယ်ပေါက်

အချိန် - ၉:၀၀am to ၆:၃၀ PM

အဖွဲ့အစည်းအလိုက် စာမေးပွဲအတွက် အဖြေပေးပေးရန်  
ဒီဂရီအလိုက် အဖြေပေးပေးရန်

စာမေးပွဲအတွက်

(က)

(ခ)

- ၁ ကျောင်းဆင်းသောအခါ (က) ဦးဆုံးအဖြေ (ခ) အဖြေပေးပေးခြင်း
- ၂ ဝယ်ပေါက် (က) ဦးဆုံးအဖြေ (ခ) အဖြေပေးပေးခြင်း
- ၃ စာမေးပွဲအတွက် (က) ဦးဆုံးအဖြေ (ခ) အဖြေပေးပေးခြင်း
- ၄ စာမေးပွဲအတွက် (က) ဦးဆုံးအဖြေ (ခ) အဖြေပေးပေးခြင်း
- ၅ ဝယ်ပေါက်အတွက် (က) ဦးဆုံးအဖြေ (ခ) အဖြေပေးပေးခြင်း
- ၆ စာမေးပွဲအတွက် (က) ဦးဆုံးအဖြေ (ခ) အဖြေပေးပေးခြင်း

ဦးဆုံးအဖြေပေးပေးရန်

- ၁ ကျောင်းဆင်းသောအခါ (က+ခ)
- ၂ ဝယ်ပေါက်အတွက် (က+ခ)
- ၃ စာမေးပွဲအတွက် (က)
- ၄ စာမေးပွဲအတွက် (က+ခ)
- ၅ ဝယ်ပေါက်အတွက် (က+ခ)
- ၆ စာမေးပွဲအတွက် (ခ)
- ၇ ကျောင်းဆင်းသောအခါ (က+ခ)
- ၈ ဝယ်ပေါက်အတွက် (ခ)
- ၉ စာမေးပွဲအတွက် (ခ)

ကဏ္ဍအလိုက်ဦးစားပေးဖွံ့ဖြိုးရေးလုပ်ငန်းစဉ်များ

နောက်ဆက်တွဲ(၄) ခြားနားသော အပိုင်းများအတွက် ဦးစားပေးဖွံ့ဖြိုးရေးလုပ်ငန်းစဉ်များအနှစ်ချုပ် မူရင်းအား VPSC တွင် ထားရှိရပါမည်။ အခြားဌာနဆိုင်ရာများနှင့် ညှိနှိုင်းရန်အတွက် မိတ္တူအား TPIC သို့ ပို့ရပါမည်။ MIS Data အဖြစ်သွင်းရန်မလိုအပ်ပါ။

|                                    | အဆင့်        | လုပ်ငန်း                                | ဦးစားပေး         | လ/နှစ် | ကျေးဇူးတင်မှု<br>တာဝန်ခံသူ(သို့)<br>အုပ်စု | ပြင်ပမှ<br>မည်သူထောက်ပံ့မည် |
|------------------------------------|--------------|---|------------------|--------|--|-----------------------------|
| အပြောင်းအလဲအထောက်အပံ့              |              |   | မ ( )<br>ကျား( ) |        |  |                             |
|                                    | အဆင့်<br>(၂) | ခရီးစဉ်အစီအစဉ်<br>ပြင်ဆင်ခြင်း          | မ (✓)<br>ကျား(✓) | ၂၀၁၈   |  |                             |
|                                    |              |   | မ ( )<br>ကျား( ) |        |  |                             |
|                                    |              |   | မ ( )<br>ကျား( ) |        |  |                             |
|                                    |              |   | မ ( )<br>ကျား( ) |        |  |                             |
| အသက်မွေးဝမ်းကြောင်း/ စိုက်ပျိုးရေး | အဆင့်<br>(၆) | ပို့ကုန်းမြို့နယ်၊ အစိတ်<br>(နည်းစာစစ်) | မ (✓)<br>ကျား( ) |        |  |                             |
|                                    | အဆင့်<br>(၉) | အိမ်တွင်းရှောင်စိုက်<br>(စက်ချုပ်)      | မ (✓)<br>ကျား( ) |        |  |                             |
|                                    |              |   | မ ( )<br>ကျား( ) |        |  |                             |
|                                    |              |   | မ ( )<br>ကျား( ) |        |  |                             |
|                                    |              |   | မ ( )<br>ကျား( ) |        |  |                             |
| ကျွန်းပေါ်ရေးနှင့် အာဟာရ           | အဆင့်<br>(၁) | ရေအဖွဲ့အစည်း                            | မ (✓)<br>ကျား(✓) | ၂၀၁၇   |  |                             |
|                                    |              |   | မ ( )<br>ကျား( ) |        |  |                             |
|                                    | အဆင့်<br>(၃) | ကျေးဇူးမြို့နယ်၊ အစိတ်<br>ပြင်ဆင်ခြင်း  | မ ( )<br>ကျား(✓) |        |  |                             |
|                                    |              |   | မ ( )<br>ကျား( ) |        |  |                             |
|                                    |              |   | မ ( )<br>ကျား( ) |        |  |                             |

|                       |   |                       |                      |  |  |  |
|-----------------------|---|-----------------------|----------------------|--|--|--|
| ကုန်ပစ္စည်းအမျိုးအမည် | ၀ |                       | မ ( )<br>ကျား( )     |  |  |  |
|                       | ၂ |                       | မ ( )<br>ကျား( )     |  |  |  |
|                       | ၃ |                       | မ ( )<br>ကျား( )     |  |  |  |
|                       | ၄ |                       | မ ( )<br>ကျား( )     |  |  |  |
|                       | ၅ |                       | မ ( )<br>ကျား( )     |  |  |  |
| ပစ္စည်း               | ၀ |                       | မ ( )<br>ကျား( )     |  |  |  |
|                       | ၂ |                       | မ ( )<br>ကျား( )     |  |  |  |
|                       | ၃ |                       | မ ( )<br>ကျား( )     |  |  |  |
|                       | ၄ |                       | မ ( )<br>ကျား( )     |  |  |  |
|                       | ၅ |                       | မ ( )<br>ကျား( )     |  |  |  |
| အခြား                 | ၁ | ကုန်ပစ္စည်းအမျိုးအမည် | မ ( ✓ )<br>ကျား( ✓ ) |  |  |  |
|                       | ၂ | ကုန်ပစ္စည်းအမျိုးအမည် | မ ( ✓ )<br>ကျား( ✓ ) |  |  |  |
|                       | ၃ | ကုန်ပစ္စည်းအမျိုးအမည် | မ ( ✓ )<br>ကျား( ✓ ) |  |  |  |
|                       | ၄ | ကုန်ပစ္စည်းအမျိုးအမည် | မ ( ✓ )<br>ကျား( ✓ ) |  |  |  |
|                       | ၅ | ကုန်ပစ္စည်းအမျိုးအမည် | မ ( ✓ )<br>ကျား( )   |  |  |  |
|                       |   |                       | မ ( )<br>ကျား( )     |  |  |  |

ဦးစားဝေးလုပ်ငန်း အကျဉ်းချုပ်ဇယား

၂၅.၁.၂၀၁၇

| စဉ် | လုပ်ငန်းအမည်                         | ဦးစားဝေး<br>အဆင့် | အဆိုပြုသူ<br>(ကျား) | အဆိုပြုသူ<br>(မ) | အဆိုပြုသူ<br>(ကျား+မ) | မှတ်ချက်         |
|-----|--------------------------------------|-------------------|---------------------|------------------|-----------------------|------------------|
| ၁။  | ကျွန်ုပ်တို့၏ ဖွဲ့စည်းခြင်း          | ၁                 |                     |                  | ✓                     |                  |
| ၂။  | ၁၄ နှစ် အောက် ကျားနှင့် မိန်းမ       | ၂                 |                     |                  | ✓                     |                  |
| ၃။  | ကျားနှင့် မိန်းမ                     | ၃                 | ✓                   |                  |                       |                  |
| ၄။  | ကျားနှင့် မိန်းမ (ကျားနှင့် မိန်းမ)  | ၄                 |                     |                  | ✓                     |                  |
| ၅။  | ကျားနှင့် မိန်းမ မှ ကျားနှင့် မိန်းမ | ၅                 |                     |                  | ✓                     | ကျားနှင့် မိန်းမ |
| ၆။  | ကျားနှင့် မိန်းမ (ကျားနှင့် မိန်းမ)  | ၆                 |                     | ✓                |                       |                  |
| ၇။  | ကျားနှင့် မိန်းမ မှ ကျားနှင့် မိန်းမ | ၇                 |                     |                  | ✓                     |                  |
| ၈။  | ကျားနှင့် မိန်းမ                     | ၈                 |                     | ✓                |                       |                  |
| ၉။  | ကျားနှင့် မိန်းမ (ကျားနှင့် မိန်းမ)  | ၉                 |                     | ✓                |                       |                  |
| ၁၀။ |                                      |                   |                     |                  |                       |                  |
| ၁၁။ |                                      |                   |                     |                  |                       |                  |
| ၁၂။ |                                      |                   |                     |                  |                       |                  |
| ၁၃။ |                                      |                   |                     |                  |                       |                  |

ပိတ်ဆို့ရေးဆွဲသူ

ကျား - ၇၁

မ - ၅၅

မှတ်တမ်းတင်သူ

ရာထူး ကျေးဇူးတင်ရန် ဦးစားနှင့် မိန်းမ

အမည် ဦးစော စော



လုပ်ငန်းဆောင်ရွက်မှုမှတ်တမ်းခေါက်စုံများ





