

ပြည်ထောင်စုသမ္မတမြန်မာနိုင်ငံတော်အစိုးရ

စိုက်ပျိုးရေး၊ မွေးမြူရေးနှင့်ဆည်မြောင်းဝန်ကြီးဌာန

ကျေးလက်ဒေသဖွံ့ဖြိုးတိုးတက်ရေးဦးစီးဌာန

လွိုင်ကော်-ရှားတောမြို့နယ်



လူထုပဟိုပြုစီမံကိန်း

National Community Driven Development Project



ကျေးရွာဖွံ့ဖြိုးရေးအစီအစဉ် (၂၀၁၆-၂၀၁၇)

Village Development Plan (VDP)

လွိုင်ကော်မြို့နယ်၊ ပန်ကန်းကျေးရွာအုပ်စု၊ ပန်ကန်းကျေးရွာ

အကြောင်းအရာ

စာမျက်နှာ

၁။ ဖြို့နှယ်ပြုမြေပုံ	၃
၂။ အုပ်စုမြေပုံ	၄
၃။ အုပ်စုတွင်ပါဝင်သောကျေးရွာများစာရင်း	၅
၄။ ကျေးရွာသမိုင်းကြောင်း(ကျေးရွာအခြေခံအချက်အလက်များ)	၆
၅။ လူထုပူးပေါင်းပါဝင်သော လူမှုဆန်းစစ်ခြင်းနှင့်အကျဖြတ်ခြင်းလုပ်ငန်းစဉ် (PSA/PRA) အကျဉ်းချုပ်ဇယား	၈
၆။ လူမှုရေး နှင့် အရင်းအမြစ်ပြုမြေပုံ	၉
၇။ လူမှုရေး နှင့် အရင်းအမြစ်ပြုမြေပုံသုံးသပ်ချက်	၁၀
၈။ ဥစ္စာနေကြွယ်ဝမှုအဆင့် သတ်မှတ်ချက်ပြပုံ	၁၁
၉။ ဥစ္စာနေကြွယ်ဝမှုအဆင့်သတ်မှတ်ချက်ဇယားသုံးသပ်ချက်	၁၂
၁၀။ ရာသီခွင်ပြဇယား	၁၃
၁၁။ ရာသီခွင်ပြဇယားသုံးသပ်ချက်	၁၄
၁၂။ အရင်းအမြစ် အသုံးပြုမှုနှင့်ထိန်းချုပ်မှု	၁၅
၁၃။ အရင်းအမြစ် အသုံးပြုမှုနှင့်ထိန်းချုပ်မှု သုံးသပ်ချက်	၁၇
၁၄။ ပင်ကုအိမ်ပြပုံ (ကျားမ)	၁၈
၁၅။ ပင်ကုအိမ်သုံးသပ်ချက် (ကျားမ)	၁၉
၁၆။ အဖွဲ့ အစည်းချိတ်ဆက်မှုပြပုံ	၂၀
၁၇။ အဖွဲ့ အစည်းချိတ်ဆက်မှုပြပုံသုံးသပ်ချက်	၂၁
၁၈။ ကော်မတီဝင်များစာရင်း	၂၂
၁၉။ ကျေးရွာအချက်အလက်များ (ပုံစံ-၁)	၂၄
၂၀။ စီမံကိန်းအချိန်ဇယား (ပုံစံ-၂)	၂၇
၂၁။ ကျေးရွာဖွံ့ဖြိုးရေးဦးစားပေးအစီအစဉ် (ပုံစံ-၃)	၂၉
၂၂။ ကျေးရွာအုပ်စုစီမံကိန်းလုပ်ငန်းခွဲရေးချုပ်ချယ်ခြင်း (ပုံစံ-၄)	၃၂
၂၃။ အစည်းအဝေးမှတ်တမ်းများ	၃၄
၂၄။ ကဏ္ဍအလိုက်ဦးစားပေးဖွံ့ဖြိုးရေးလုပ်ငန်းစဉ်များ	၃၅
၂၅။ ဦးစားပေးလုပ်ငန်းများရေးချယ်ခြင်းဇယား	၃၇
၂၆။ ကျေးရွာဖွံ့ဖြိုးရေးအစီအစဉ်ဆောင်ရွက်မှုမှတ်တမ်းစာတိုင်များ	၃၈

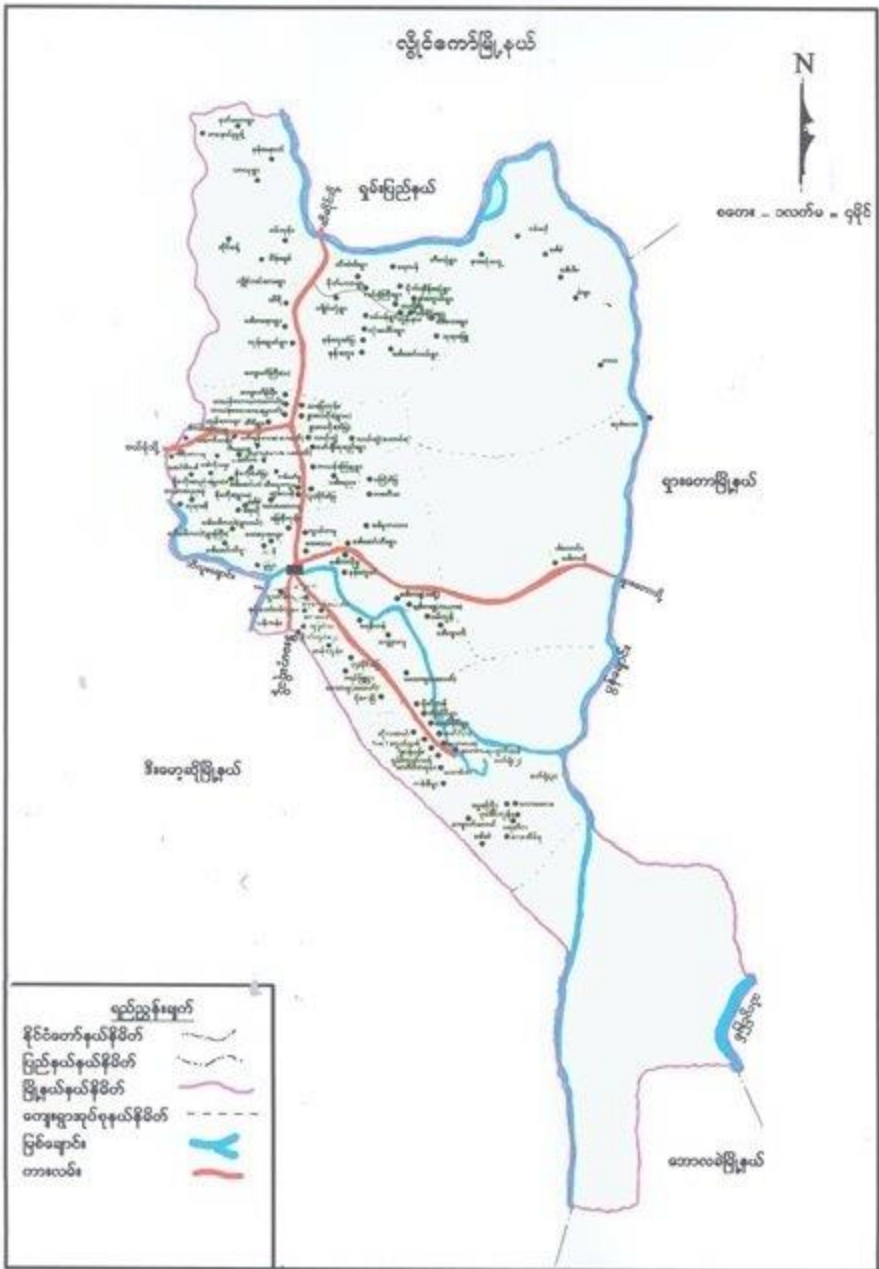

# ဝန်တန်းကျေးရွာအုပ်စုမြေပုံ



တဝေးပြည်နယ်  
 ဝေါင်တော်မြို့  
 ဝန်တန်းကျေးရွာအုပ်စု  
 တွင်းအညွှန်းမြေပုံ  
 စတေး ၁၀၀၀၀ = ၄ နှစ်

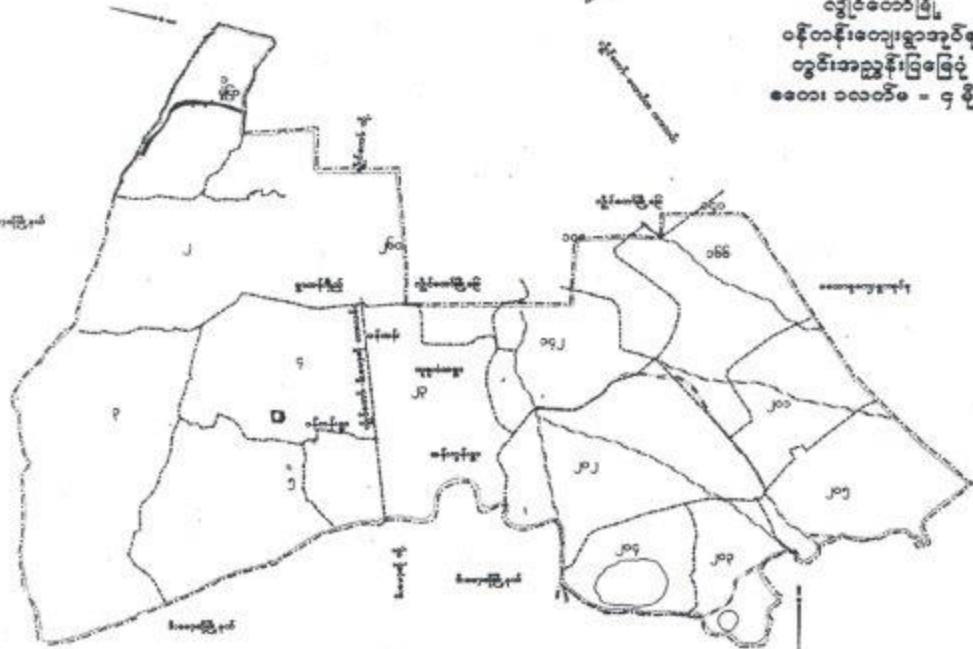

- ရည်ထွန်းလွတ်
- ပြန်လှန်နယ် - - - - -
- ကွင်းနယ်နယ် - - - - -
- လမ်း - - - - -
- အုပ်စုနယ်နယ် - - - - -
- ရောင်း/မြောင်း - - - - -

ပုံစံ: ၁၀၀၀၀ - □  
 စ: ၁၆၄၇

ကျေးရွာအုပ်စုတွင် ပါဝင်သော ကျေးရွာများစာရင်း

စဉ်	ကျေးရွာအုပ်စုအမည်	ကျေးရွာအမည်	မှတ်ချက်
၀၁	ယန်ကျိန်း	ယန်ကျိန်း	
၂	ယန်ကျိန်း	ခိုင်ကျိန်း (၂)	
၃	ယန်ကျိန်း	ဒေါ်ခင် နွယ်	
၄	ယန်ကျိန်း	စွယ်ချိုသာ	
၅	ယန်ကျိန်း	ရွာစားရွာ	
၆	ယန်ကျိန်း	ဒ် ဇာ	
၇			
၈			
၉			
၁၀			
၁၁			
၁၂			
၁၃			
၁၄			
၁၅			
၁၆			
၁၇			
၁၈			
၁၉			
၂၀			

လူထုပဟိုပြုစီမံကိန်းမှ လူထုပူးပေါင်းပါဝင်သောနည်းဖြင့် ပထမနှစ်စီမံကိန်း၊ စိတ်ဆက်အစည်းအဝေး

(၂၀၀၇) ခုနှစ်

ကျေးရွာအုပ်စုအမည် - ဝန်ကင်း

ကျေးရွာအမည် - ဝန်ကင်း

ရက်စွဲ ...၁၂.၁၂.၂၀၀၇...

၀။ ကျေးရွာသမိုင်းကြောင်း

... ၁၉၅၀ ခုနှစ်ကတည်းက ရွာတစ်ဝိုက်မှာပင် အစဉ်အလာရှိစွာ ပုစွန်ချိုနှင့်...  
... တစ်ခုခုပင် ပုစွန်ချိုအစုံတို့ကို အစားအသောက်အဖြစ် အသုံးပြုလာခဲ့ပါသည်။  
... ရွာ၏ အစဉ်အလာအရ ပုစွန်ချိုနှင့် ပုစွန်ချိုအစုံတို့ကို အစားအသောက်အဖြစ်  
... အသုံးပြုခဲ့ပြီး အစားအသောက်အဖြစ် အသုံးပြုလာခဲ့ပါသည်။  
... နေရာအရပ်ရပ်တွင် အစားအသောက်အဖြစ် အသုံးပြုလာခဲ့ပါသည်။  
... ၁၉၅၀ ခုနှစ်ကတည်းက ရွာတစ်ဝိုက်မှာပင် အစဉ်အလာရှိစွာ ပုစွန်ချိုနှင့်...  
... တစ်ခုခုပင် ပုစွန်ချိုအစုံတို့ကို အစားအသောက်အဖြစ် အသုံးပြုလာခဲ့ပါသည်။  
... ရွာ၏ အစဉ်အလာအရ ပုစွန်ချိုနှင့် ပုစွန်ချိုအစုံတို့ကို အစားအသောက်အဖြစ်  
... အသုံးပြုခဲ့ပြီး အစားအသောက်အဖြစ် အသုံးပြုလာခဲ့ပါသည်။  
... နေရာအရပ်ရပ်တွင် အစားအသောက်အဖြစ် အသုံးပြုလာခဲ့ပါသည်။  
... ၁၉၅၀ ခုနှစ်ကတည်းက ရွာတစ်ဝိုက်မှာပင် အစဉ်အလာရှိစွာ ပုစွန်ချိုနှင့်...  
... တစ်ခုခုပင် ပုစွန်ချိုအစုံတို့ကို အစားအသောက်အဖြစ် အသုံးပြုလာခဲ့ပါသည်။  
... ရွာ၏ အစဉ်အလာအရ ပုစွန်ချိုနှင့် ပုစွန်ချိုအစုံတို့ကို အစားအသောက်အဖြစ်  
... အသုံးပြုခဲ့ပြီး အစားအသောက်အဖြစ် အသုံးပြုလာခဲ့ပါသည်။  
... နေရာအရပ်ရပ်တွင် အစားအသောက်အဖြစ် အသုံးပြုလာခဲ့ပါသည်။  
... ၁၉၅၀ ခုနှစ်ကတည်းက ရွာတစ်ဝိုက်မှာပင် အစဉ်အလာရှိစွာ ပုစွန်ချိုနှင့်...  
... တစ်ခုခုပင် ပုစွန်ချိုအစုံတို့ကို အစားအသောက်အဖြစ် အသုံးပြုလာခဲ့ပါသည်။  
... ရွာ၏ အစဉ်အလာအရ ပုစွန်ချိုနှင့် ပုစွန်ချိုအစုံတို့ကို အစားအသောက်အဖြစ်  
... အသုံးပြုခဲ့ပြီး အစားအသောက်အဖြစ် အသုံးပြုလာခဲ့ပါသည်။  
... နေရာအရပ်ရပ်တွင် အစားအသောက်အဖြစ် အသုံးပြုလာခဲ့ပါသည်။

မှတ်တမ်းတင်သူ

အမည် - ဒေါ်ခင်အေးမြင့်

ရာထူး - လူထုပူးပေါင်း ရုံး၊ ရွာအဖွဲ့

လူထုပူးပေါင်းပါဝင်သောလူမှုဆန်းစစ်ခြင်းနှင့်အကဲဖြတ်ခြင်း လုပ်ငန်းစဉ် (PSA/PRA) အကျဉ်းချုပ်ဇယား

စဉ်	အကြောင်းအရာ	ရက်စွဲ	ဦးတည်အုပ်စု	တက်ရောက်သူ			အဓိကဆွေးနွေးချက်များ
				ကျား	မ	ပေါင်း	
၁	လူမှုရေးအရင်းအမြစ်ပြ မြေပုံ (social Map/ Resource Map)	၈.၂.၁၁	ရပ်မီးရပ်ဖ ကော်မတီဝင်များ	၈၄	၆၆	၁၅၀	အိမ်အမျိုးအစားများအခြေခံ အဆောက်အအုံများ၊လမ်းပန်း၊ ဆက်သွယ်ရေးအခြေအနေ၊ လယ်ယာမြေမြင်ရောင်း၊ ခရေတွင်းခရေကန်သစ်တောများ
၂	ဥစ္စာခန့်ကြွယ်ဝမှု အဆင့်သတ်မှတ်ချက် (Wealth Ranking)	၈.၇.၁၁	ရမ်းသာ၊ အလယ်အလတ်၊ နွမ်းပါးအုပ်စု	၈၄	၆၆	၁၅၀	ကျေးရွာလူမှုစီးပွားအုပ်စုများ၊ ခွဲခြားသတ်မှတ်နိုင်ရေးအတွက် အခြေခံနှုန်းများသတ်မှတ်ခြင်း၊ ကျေးရွာသားများနှင့်အများသ တောကုခွဲခြားသတ်မှတ်ခြင်း
၃	ပိုင်ဆိုင်မှုသုံးသပ်ခြင်း	၅.၁.၁၂	ကော်မတီဝင်၊ အမျိုးသမီး၊ အမျိုးသားများ	၈၄	၆၆	၁၅၀	အမျိုးသမီးနှင့် အမျိုးသားများ ပိုင်ဆိုင်ပြီး ထိန်းချုပ်ထားသည့် ပိုင်ဆိုင်မှု(သို့) အရင်းအမြစ် များကို သုံးသပ်ခြင်း
၄	ရာသီခွင်ပြကွဲစိန် Seasonal Calender	၈.၁.၁၂	ကော်မတီဝင်၊ အမျိုးသမီး၊ အမျိုးသားများ	၈၄	၆၆	၁၅၀	ရာသီဥတုစိုက်ပျိုးသီးနှံများ၊ လယ်ယာလုပ်ငန်းများ၊ ဝင်ငွေထွက်ငွေဖွေးမြူ ခရေးလုပ်ငန်းများ
၅	ပင့်ကူအိမ်ကွန်ယက် (Spider Web)	၈.၂.၁၂	အမျိုးသား၊ အမျိုးသမီးများ	၈၄	၆၆	၁၅၀	အမျိုးသား၊အမျိုးသမီးများ ဘာတန်းတူအခွင့်အရေးရရှိမှုနှင့်ပ ရရှိသည့်အကြောင်းအရင်းများ
၆	အဖွဲ့အစည်းချိတ်ဆက် ပုံ(Venn Diagram)	၈.၇.၁၂	ကျေးရွာလူမှုဖွံ့ဖြိုးရေး အဖွဲ့အုပ်ချုပ်ရေး အဖွဲ့၊ကျေးရွာ စီတောက်အဖွဲ့	၈၄	၆၆	၁၅၀	ကျေးရွာတွင်ရှိအဖွဲ့အစည်းများ နှင့်ဖွံ့ဖြိုးရေးလုပ်ငန်းအတွက်ချိတ် ဆက်ဆောင်ရွက်လုပ်ကိုင်မှု

# ပန်ကန့်: ကျေးကွဲ အုပ္ပာဏ်း နှင့် ဧကရပ်အိမ်ခြေ ကြေးရေပုံ

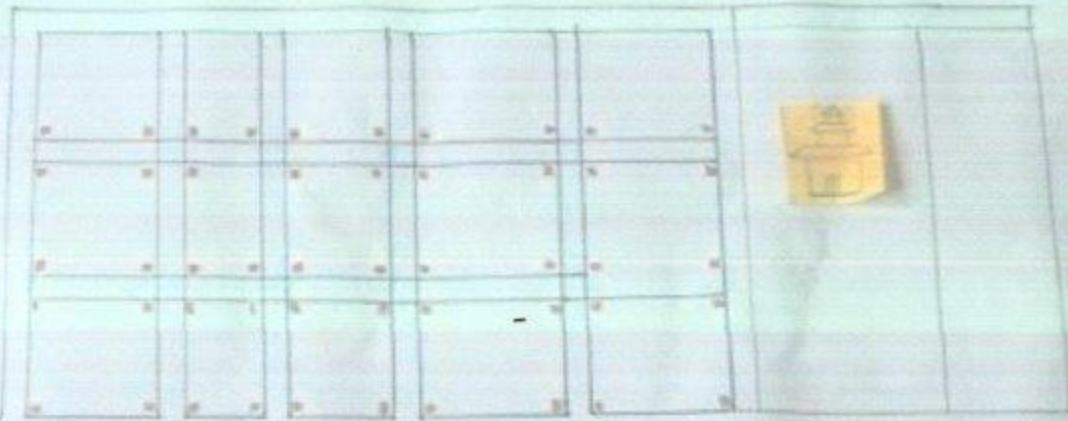

မြေကွဲ

အိမ်ခြေ

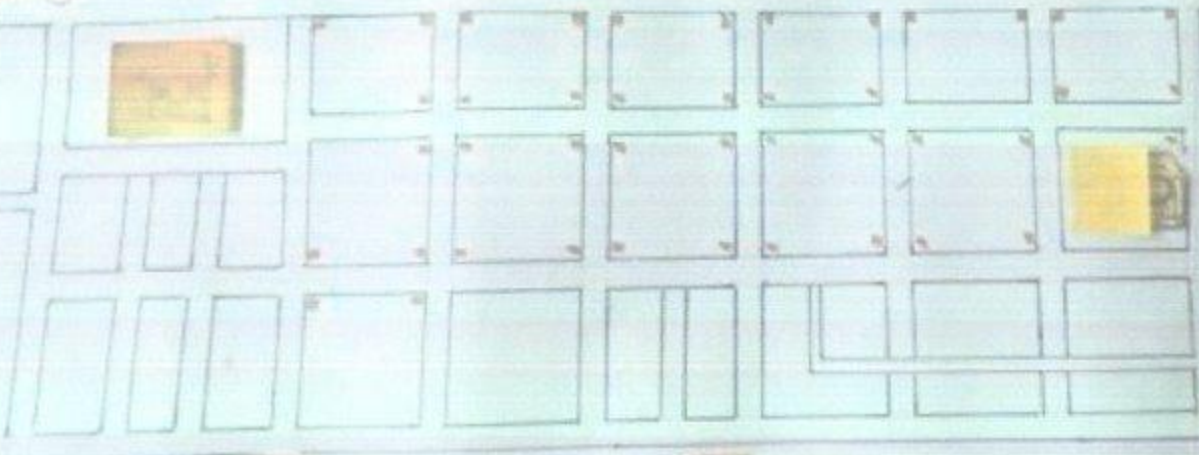

ကျေးကွဲ

အိမ်ခြေ

အိမ်ခြေ

အိမ်ခြေ

အိမ်ခြေ



လူမှုရေးနှင့် အကျင့် အကြံပြုခြင်းပုံစံများ

- ပုဂံကျေးရွာတွင် အိမ်ခြေပေါင်း ၂၂၀၀၀ အိမ်ရှိပါသည်။
- အိမ်ထောင်စီးပွားရေးအဖွဲ့အစည်းများ၊ လူငယ်များ ဖွဲ့စည်းပါသည်။
- ရောင်းဝယ်ရေး၊ ဈေးအိုင်၊ စကောလင်းများ၊ လူငယ်များ အိုင်ကြွယ်ပါသည်။
- လူမှုကဏ္ဍအဖွဲ့အစည်းများကို ကွယ်လွန်ပြီး စုစုပေါင်းကဏ္ဍများကို လေ့ကျင့် လေ့ကျင့်ပါသည်။
- ပုဂံကျေးရွာတွင် အထက်တန်းကျောင်းရှိပါသည်။ စာအုပ်ဆိုင်၊ လူမှုကဏ္ဍအဖွဲ့ရှိပါသည်။
- စာအုပ်ဆိုင်၊ လူမှုကဏ္ဍအဖွဲ့ရှိပါသည်။
- ကျေးရွာလမ်းများသည် ရေအားလုံးဖြတ်စကော ကျောင်း၊ ချေးကုန်အဖွဲ့များ၊ လူမှုကဏ္ဍအဖွဲ့များပါရှိပါသည်။
- လူမှုကဏ္ဍအဖွဲ့များသည် ဆင်းရဲဒုက္ခသည်များကို ကျွေးမွေးစောင့်ရှောက်ပါသည်။
- ဆေးပေးဆောင်ရွက်ရာတွင် ကျေးဇူးတင်စွာ အကူအညီပြုပါသည်။ အရေးတော်ပုံအခြေအနေအထားတွင် အခြားအဖွဲ့များကို အကူအညီပြုပါသည်။
- ကျေးရွာတွင် အထက်တန်းကျောင်း၊ စာအုပ်ဆိုင်၊ လူမှုကဏ္ဍအဖွဲ့များ၊ လူမှုကဏ္ဍအဖွဲ့များပါရှိပါသည်။

ဥစ္စာဝန်ထမ်းဆောင်ခြင်းပူးတွဲစာရွက်

မြို့နယ် .. ရွှေဘိုခရိုင် .. ကျေးရွာအုပ်စု .. ကျေးရွာ .. ရက်စွဲ .. ၂၀၂၂.၁၂.၁၅

အမျိုးအစား	သတ်မှတ်ချက်/ညွှန်းကိန်းများ	အိမ်ထောင်စု အရေအတွက်	ရာခိုင်နှုန်း
ချမ်းသာ	ကျွန်းခြံ၊ ကား၊ ဆွန်၊ အိမ်ထောင်စု၊ အခြားအခြေခံအဆောက်အအုံ၊ အိမ်ခြံမြေ၊ ရေ၊ အိမ်ခြံမြေ	၅၀ နီးပါး	၁၈%
အလယ်အလတ်	ပျဉ်းမာ၊ ဆွန်၊ အိမ်ထောင်စု၊ အခြားအခြေခံအဆောက်အအုံ၊ အိမ်ခြံမြေ	၈၀ နီးပါး	၂၉%
ဆင်းရဲ/နွမ်းပါး	အခြားအခြေခံအဆောက်အအုံ၊ အခြားအခြေခံအဆောက်အအုံ၊ အခြားအခြေခံအဆောက်အအုံ	၁၅၀ နီးပါး	၅၃%
စုစုပေါင်းအိမ်ထောင်စု		၂၈၀ နီးပါး	၁၀၀%

ပါဝင်ဆွေးနွေးသူ  
 ကျား- ၈၄  
 မ- ၁၆

မှတ်တမ်းတင်သူ  
 အမည် ..  
 ရာထူး ..

ရခိုင်ပြည်နယ်တစ်ခုလုံးက ဆောင်ရွက်ရမည့် အရေးကြီးဆုံးကိစ္စများ

- ကျေးရွာများ ဆွေးနွေးသောအခါ (၂၅၀) မိနစ်ရှိပါသည်။ မီးပွားများ ခိုင်ခံ့စေပြီး လယ်ဧွာ  
ဇာက ဆောက်၊ ခြံ ၂၅၀ ဇာက ဆို၍ သတိ။ ရာသီဥတု ပိုမိုပျက်စီးစေပြီး ခြေ အသက်ဖွဲ့  
စားစေရမည်။
- အလယ်အလတ် အဆင့် တွင် အား (၈၀) ဆို၍ သတိ။ တစ်နှစ်အားဖြင့် ကျေး ပျက်စီးမှု  
ရှိတော့မည်။ ပိုမို ခြေ ခြေ ပိုမို ပိုမို ကျင့်စဉ် ပျက်စီးခြင်း၊ ကျေး ချိတ်၊ ကျေးကျွန်၊  
ခြင်း ဖြစ်၊ အသက်ဖွဲ့စား စေရမည်။
- ဆင်းရဲနွမ်းပါး အဆင့်တွင် (၁၅၀) မိနစ်ရှိသည်။
- ဆင်းရဲ နွမ်းပါး အဆင့်တွင် ပျက်စီးခြင်းများ ဖြစ်ပြီး ခြင်း ၅၀ လက်လျှောက်လက်စား၊ တစ်ခုလျှင် တစ်ခုစား  
ဖြစ်သည်။ ပျက်စီး ဖြစ်နေခြင်းမှာ လယ်လက်ခြံခြံ ဖြစ်ခြင်း၊ လယ်အုပ်များ ပျက်စီးခြင်း၊  
အကျိုးပေးမှု မရှိခြင်း စတင်စေရမည်။ ကျေးလက် အလုပ်အကိုင် အကောင်အထည် ဖြစ်ပေါ်  
အကောင်အထည် ဖြစ်ပေါ်ခြင်း ဖြစ်သည်။
- နွမ်းပါးမှုများ စားဝတ်ဆုတ်ခြင်း ဖြစ်ပြီး နိုင်ငံခြား အထွက် အကောင်းဆုံး ကျေးလက်များ  
လက်စားစား ပေးရမည်။

### ရာသီခွင်ပြက္ခဒိန်

အကြောင်းအရာ	တန်ခူး	ကဆုန်	နယုန်	ဝါဆို	ဝါခေါင်	တော်သလင်း	သီတင်းကျွတ်	တန်ဆောင်မုန်း	နတ်တော်	ပြာသို	တပို့တွဲ	တပေါင်း
ရာသီဥတု	မြို့ခေါင်တော့											
စိုက်ပျိုးရေး			စပါး ဒွါး					ပဲစင်း				
ဝင်ငွေ/ထွက်ငွေ	၅	၅	၅			၂၂၅	၅၅၂	၅		၅	၂	၅
ကျန်းမာရေး	ဒုတိယ-တတိယ-တနင်္ဂနွေ			တနင်္ဂနွေ-တနင်္လာ		-		တနင်္လာ-တနင်္ဂနွေ-တနင်္လာ			ဒုတိယ-တတိယ-တနင်္ဂနွေ	
ပွဲလမ်းသဘင်	၂၅						၅-၅-၅	၅				၅-၅-၅
သောက်သုံးရေ ရရှိမှု												
အစားအစာဖူလုံမှု												

ပါဝင်ဆွေးနွေးသူ

ကျား- ၈၄

မ- ၈၅၆

မှတ်တမ်းတင်သူ

အမည် ဒေါ်ခင်မာတ် မြိုင်

ရာထူး ညွှန်ကြားရေးမှူးချုပ်

ကတိနှင့် ဗြဟ္မဏ္ဍိန်တို့၏ ဇာတ်များ

- ကတိက ကာသက နေ့ပန်း အောက် နှိုက်ပျိုးတူးမှာ စား ဖြစ်ပါသည်။ စား ချိတ် ဆိုလဒ်တွင် ဆောင်ရွက် ပျားလ နတ် နှိုက်ပျိုး ချိတ်ဘိမ်း ဖြစ်သည်။
- ကြားဆီး ပွား နှိုက်ပျိုး ဘီးဆိုမှာ ပွားအောက် ၊ ဒွမ်း ၊ အဖဝဲ ၊ ဒုဇီ ပဲ စင်းစု တို့ ဖြစ်ပါသည်။ ။ ဘီးဆိုမှာ ကျီကတိ နတ်တို့တွင် လ နတ် ကတိ ဘီး နှိုက်ပျိုး ချိတ်ဘိမ်း ဖြစ်သည်။
- တစ်နှစ်ပတ်လုံး ဖွားတို့ ချက် အဖြစ် များမြို့ ကတိ ၊ ကတိ ၊ စတိတိ ၊ ဗြာသီဒွင် တဂေါင်း တိန်စု သို့ လျား တွင် ပန်းပွင့် ဝမ်းပွင့် အောက် နှင့် တုတ်ကွေး ၊ ပွားစား ၊ များဆိုး တို့ အဖြစ် များကြသည်။
- စာရိန္ဒ ၊ တဂေါင်း လ တွင် ချောင်းပေါ် ဘောလများ ဖြစ်ပါသည်။
- လ ကတိဘိမ်း တွင် ပွဲလမ်း ဆက် ကတိ ဘိမ်း ကျွမ်းပုံ ဖြစ်သည်။
- ဘိမ်း ပေါ် နှိုက်တွင် ဝေဠုများ မူဗျီ ဗြဟ္မဏ္ဍိန် ပွဲလမ်း ဆက် ကတိ ဘိမ်း တွင် ထွက်ကွေး များ များ ရှိသည်။

၈/၂၀

၈၂: +၁

၁

အင်္ဂလိပ်: ၅၃၃

အင်္ဂလိပ်: ၅၃၃

အင်္ဂလိပ်: ၅၃၃

အင်္ဂလိပ်: ၅၃၃

အင်္ဂလိပ်: ၅၃၃

အင်္ဂလိပ်: ၅၃၃

အင်္ဂလိပ်: ၅၃၃

အင်္ဂလိပ်: ၅၃၃

အင်္ဂလိပ်: ၅၃၃

အင်္ဂလိပ်: ၅၃၃

အင်္ဂလိပ်: ၅၃၃

အင်္ဂလိပ်: ၅၃၃

အင်္ဂလိပ်: ၅၃၃

အင်္ဂလိပ်: ၅၃၃

၅၀ ၂၀ ၂၀၇

အရပ်: အိမ်ထဲထိုး နှစ်ပတ်လည်

အရပ်: ၅၀

ကျား:

အိမ်ထဲ  
အိမ်ထဲ  
အိမ်ထဲ  
အိမ်ထဲ  
အိမ်ထဲ

ကျား: ၂၀

အိမ်ထဲ  
အိမ်ထဲ  
TV  
အိမ်ထဲ  
အိမ်ထဲ  
အိမ်ထဲ  
အိမ်ထဲ

မ

အိမ်ထဲ





ပင့်ကူအိမ်သုံးသင်ခြင်းပြပုံ

ဦးစောစိုဇ်ဒ

အရှေ့: ခုနစ် ဥာ၊ ဂါးစက်  
အရှေ့: ခုနစ်

အရှေ့: ခုနစ် ခုနစ် ခုနစ်

အရှေ့

အရှေ့  
အရှေ့

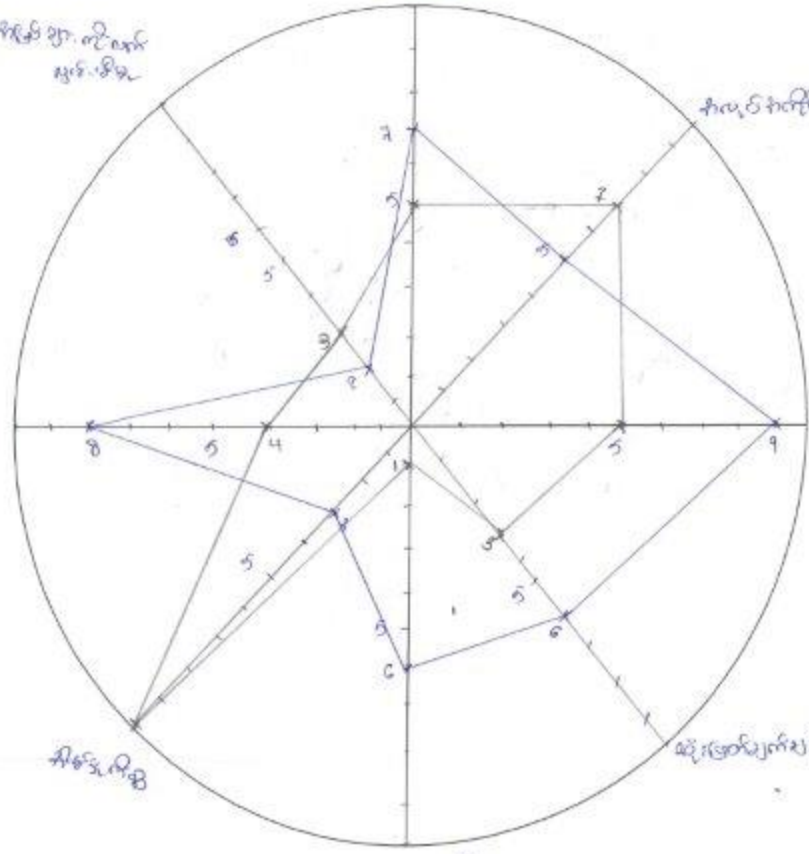

အရှေ့

အရှေ့

အရှေ့

၁ - ၁  
၂ - ၁

၁ -  
၂ -

ပိတ်ဆွေးဆွေးသူ

မှတ်တမ်းတင်သူ

ကျား- ၈၄

အမည် ဒေါ်အုတ်အုတ်

မ- ၆၆

ရာထူး အရှေ့အရှေ့အရှေ့

ပင်လူ့အိမ်သုံးစားများ

- အမျိုးသားနှင့် အမျိုးသမီး များဝင် အခြေအရာ စာပိုဒ်များကူး၍ ဖြစ်ပွားစေရန်။  
အမျိုးသမီးများသည် အိမ်ထူ၏စွဲတွင်သာ အချိန်ကုန်စေ၍မိမိ အိမ်ထဲမှာမူ မသွားရန်၊  
ဘေးအန္တရာယ် မရှိစေရန်ကို သိစေရန်နှင့် များစွာ သတိပြုစေရန်နှင့် ဖြစ်ပွားရခြင်း ၊ မိမိ  
ဆောင်ရွက်ခြင်း ၊ ပါဝင် ဆောင်ရွက်ခြင်းကား ပိုမို ဖြစ်ပွားစေပါသည်။
- အမည်အားဖြင့် မြို့သူများကလေးများသည် အမျိုးသား များသည် အိမ်ထဲထက် မိမိမိဖြစ်  
ဘေးအန္တရာယ် အမျိုးသားများသာ တက်ရောက်ကြပါသည်။
- အမျိုးသမီးများ အိမ်ခြံမြေ မြို့သူများ အားပေးရပါသည်။
- အမျိုးသမီးများသည် အမျိုးသားများထက် အလုပ်အကိုင် အဖွဲ့အစည်း အိမ်ထူ  
၏စွဲများတွင် ပိုမိုပါသည်။

ဗြိတိသိန်-၂၆ ချိတ်သက်ရသော အဖွဲ့အစည်းများ

( ဝန်ထမ်း-ကျေးဇူး )

ကျေးဇူးအဖွဲ့

ကျေးဇူးအဖွဲ့

- ၁) ဗိုလ်ချုပ်မှူးကြီး 
- ၂) ညွှန်ကြားရေးမှူး 
- ၃) အစိုးရအဖွဲ့ဝင်များ 
- ၄) အစိုးရအဖွဲ့ဝင်များ အဖွဲ့ဝင်များ 
- ၅) အဖွဲ့အစည်းများ 
- ၆) ဝန်ထမ်း 
- ၇) ကျေးဇူးအဖွဲ့ဝင်များ 
- ၈) အဖွဲ့အစည်းဝင်များ 

- ၁) အဖွဲ့အစည်းများ 
- ၂) ဝန်ထမ်း 
- ၃) အဖွဲ့အစည်း 
- ၄) ကျေးဇူးအဖွဲ့ဝင်များ 
- ၅) ကျေးဇူးအဖွဲ့ဝင်များ 
- ၆) ကျေးဇူးအဖွဲ့ဝင်များ 
- ၇

ကွဲပြားသော အုပ်စုများကို (ကျေးဇူးတင်: 1.7.66)

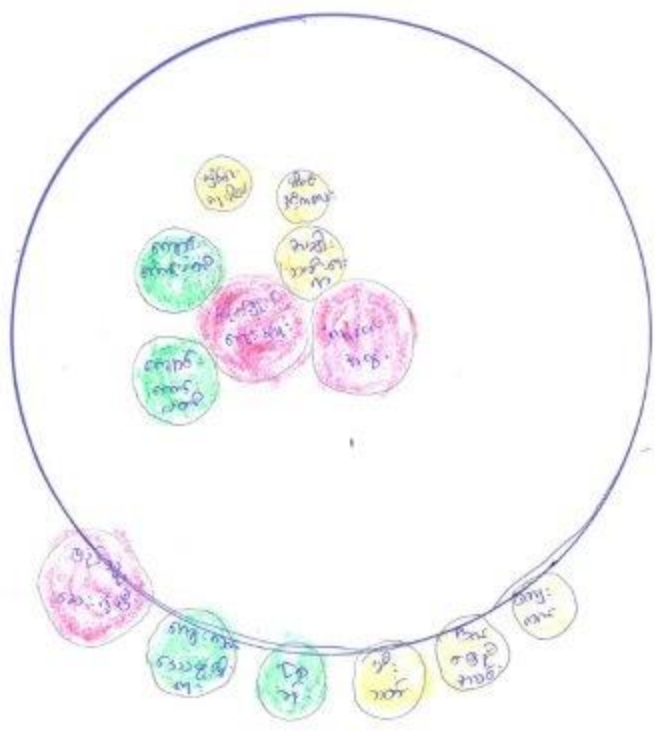

ပုံစံအမျိုးအစား  
 အုပ်စု - ၆၄  
 အမျိုးအစား - ၅၆

ကျောက်ကြေးမုံ  
 ကျောက်ကြေးမုံ - ၆၇  
 ကျောက်ကြေးမုံ - ၆၈  
 အမျိုးအစား

မင်းဝန်ဘူးဘက်ပုဂ္ဂိုလ် နှင့် ရွေးကောက်ပွဲ

- မူဝါဒကိစ္စ၊ လုပ်ငန်းစဉ်ကိစ္စ၊ ဇာတိဇာတိကိစ္စ၊ အကျိုးအမြတ်၊ နည်းစနစ် စသည့် ရွေးကောက်ပွဲကိစ္စ၊ ဖြိုးစား နည်းစနစ် နှင့် အကျိုးအမြတ်အောင်မြင်ပါသည်။
- ဗြိတိန်ကိစ္စ၊ အစည်းအဝေးများ ဖွဲ့စည်းလုပ်ကိုင်ပေးဖွဲ့ ဖြိုးစား နည်းစနစ်၊ ရွေးကောက်ပွဲအစည်းအဝေး၊ ဖွဲ့စည်းပေးဖွဲ့ စသော ကိစ္စ အစည်းအဝေး ဖွဲ့စည်းပါသည်။
- ရွေးကောက်ပွဲအစည်းအဝေး ဖြိုးစား နည်းစနစ် သည် ရွေးကောက်ပွဲ ဖြိုးစား နည်းစနစ်များ ပြုပြင်ဆင်နွှဲပေးပါသည်။
- အခြေခံဥပဒေကိစ္စ၊ အကျိုးအမြတ်ကိစ္စ၊ အကျိုးအမြတ်၊ အကျိုးအမြတ် အစည်းအဝေးကိစ္စ၊ နည်းစနစ် ဖြိုးစား နည်းစနစ်၊ အကျိုးအမြတ်ကိစ္စ၊ အကျိုးအမြတ် အစည်းအဝေးကိစ္စ၊ အကျိုးအမြတ်ကိစ္စ၊ အကျိုးအမြတ်ကိစ္စ ပါသည်။
- လုံခြုံရေး၊ အကျိုးအမြတ်ကိစ္စ၊ အကျိုးအမြတ်ကိစ္စ၊ အကျိုးအမြတ်ကိစ္စ၊ အကျိုးအမြတ်ကိစ္စ၊ အကျိုးအမြတ်ကိစ္စ၊ အကျိုးအမြတ်ကိစ္စ ပါသည်။

ကျေးရွာစီ/ထောက်ကော်မတီဖွဲ့စည်းပုံဇယား

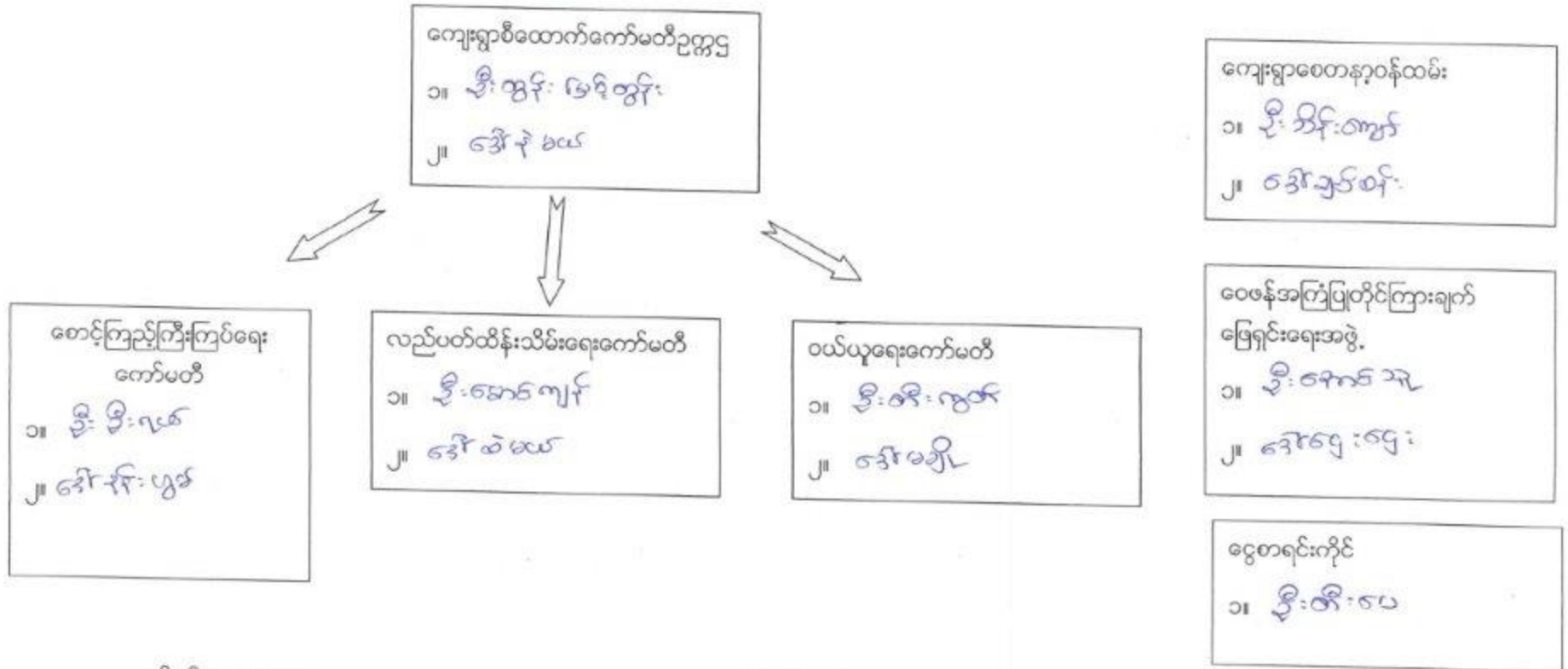

ပါဝင်ဆွေးနွေးသူ

ကျား- ၈၄  
မ - ၈၆

မှတ်တမ်းတင်သူ

အမည် ဒေါ်ခင်မာအောင်  
ရာထူး ညွှန်ကြားရေးမှူးချုပ်

ကျေးရွာအုပ်စုစီထောက်ကော်မတီဖွဲ့စည်းပုံဇယား

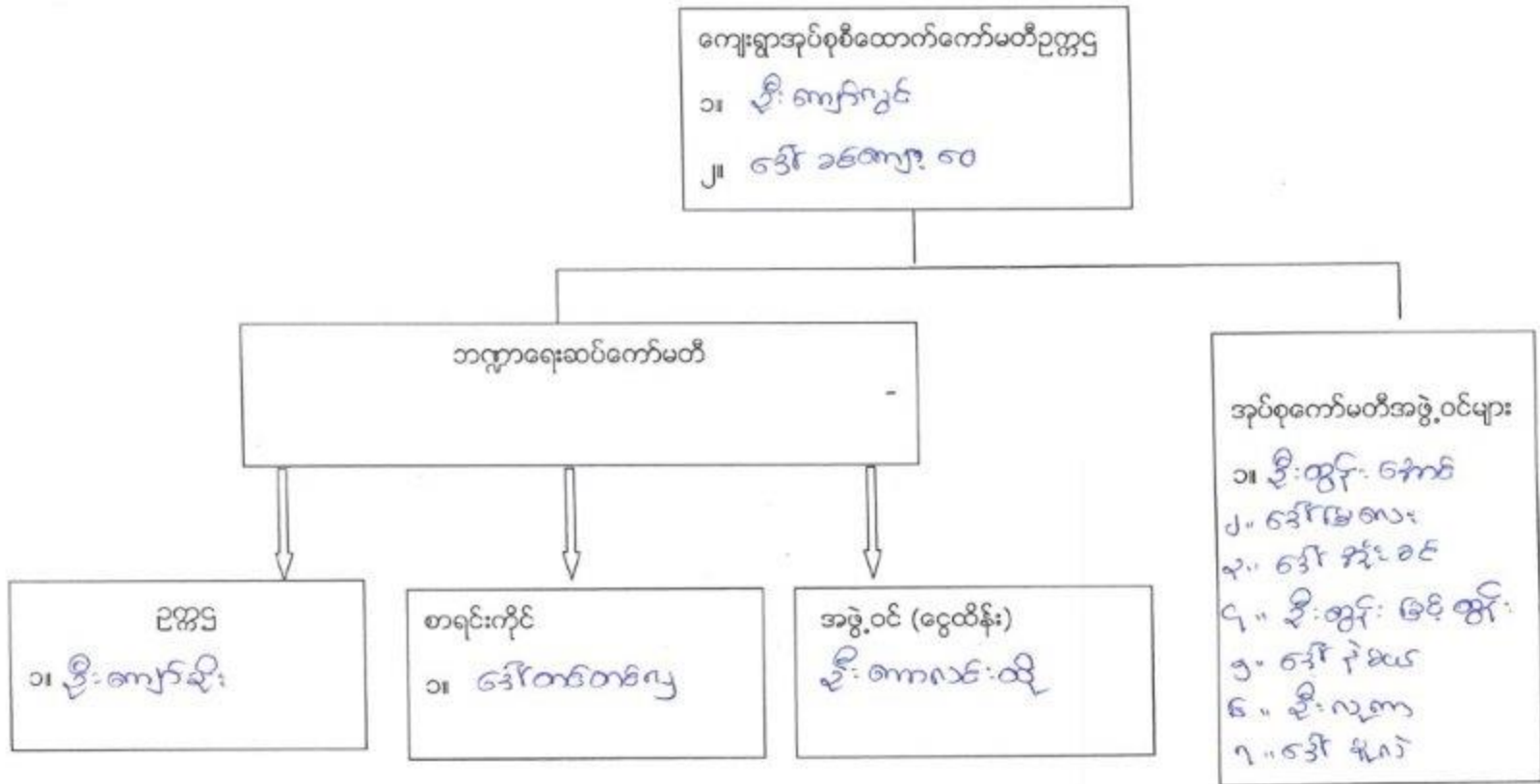

ပါဝင်ဆွေးနွေးသူ

ကျား- ၁၈    မ- ၁၅

မှတ်တမ်းတင်သူ

အမည် ဒေါ်ခင်အေးမြင့်

ရာထူး လူထုဆင်း ကိုးရေ-မှူး

ပုံစံ - ၈ - ၁ ကျေးရွာအခြေအခွက်အလက်များ (Form PC 1)

လယ်ညွှန်ခွက်	ကျေးရွာတစ်ရွာသို့ ပထမဆုံးမိတ်ဆက်ခရီး	သွားရောက်သောအခါ
လူထုစည်းရုံးရေးမှူးသည် ကျေးရွာ ခေါင်းဆောင်များအား ကျေးရွာအချက်အလက်များကို ပေးအောင်ပေးရန်အတွက် စီမံကိန်း၊ မိတ်ဆက်အစည်းအဝေးတိုင်ပင်စီစဉ်ရမည်။ စီမံကိန်းမိတ်ဆက်အစည်းအဝေးတွင် လူထုစည်းရုံးရေးမှူးသည် ဤအချက်အလက် များအား စစ်ဆေးပြီး မှန်ကန်အောင်ပြုလုပ်ရမည်။ ငြီးနောက်တွင် လူထုစည်းရုံးရေးမှူးမှ သတင်းအချက်အလက်ထိခိုက်မှု၊ Tablets မှ တစ်ဆင့် ပြုပြင်ဆင်ခြင်ရမည်။		
ကျေးရွာခေါင်းဆောင် အမည်	ကျေးရွာခေါင်းဆောင်၏ ဝန်ထုပ်အမှတ်	လူထုစည်းရုံးရေးမှူး၏ အမည်
ဦးကျော်စွာ	၀၅ - ၇၆၆ ၄၈၃ ၄၀၁	ဦးကျော်စွာ
ပြည်နယ်တိုင်းဒေသကြီးအမှတ်	ပြည်နယ် လူဦးရေအမှတ်	ကျေးရွာအုပ်စု အမှတ်

က၊ လူဦးရေ

လူမျိုးစု	အိမ်ထောင်စုအရေအတွက်	ကိုးကွယ်သည့်ဘာသာ	အိမ်ထောင်စုအရေအတွက်
လူမျိုးစု (၁) - မြန်မာ	၂၂၁	ဘာသာ (၁) - ၄၃	၂၂၁
လူမျိုးစု (၂) - ကရင်	၁၁	ဘာသာ (၂) - ၃၆	၁၁
လူမျိုးစု (၃) - ကယား	၁၅	ဘာသာ (၃) - ၄၃	၁၅
လူမျိုးစုစုစု	၃၆	ဘာသာစုစု	၃၆
အခြား			
ပသန်စုစုများ	၈၅		
သက်ကြီးရွယ်အိုများ (၆၅ နှစ် နှင့် အထက်)	၃၀		
စစ်ဘေးရှောင်	၈၆		

	အမျိုးသား (အရေအတွက်)	အမျိုးသမီး (အရေအတွက်)
လူဦးရေ	၆၅၂	၆၁၂
လူမျိုးစု (၁) - မြန်မာ	၅၂၉	၄၅၉
လူမျိုးစု (၂) - ကရင်	၃၈	၃၉
လူမျိုးစု (၃) - ကယား	၃၅	၃၉
အခြား	၅၀	၆၅
အိမ်ထောင်စုစုစု	၂၂၈	၁၅၅

(ခ) အခြေအခွက်အဖွဲ့ အဖွဲ့အစည်းများ

စာသင်ကျောင်း	အမှတ် ဖြစ်ပါ	ကျန်းမာရေး	အမှတ် ဖြစ်ပါ	ဘာသာရေး အဖွဲ့အစည်း	အမှတ် ဖြစ်ပါ
အထက်တန်းကျောင်း	<input checked="" type="checkbox"/>	ဆေးရုံ	<input type="checkbox"/>	ဝေတီ	<input checked="" type="checkbox"/>
အလယ်တန်းကျောင်း	<input type="checkbox"/>	ကျန်းမာရေးဌာန	<input type="checkbox"/>	ဘုန်းကြီးကျောင်း	<input checked="" type="checkbox"/>
ပူလတန်းကျောင်း	<input type="checkbox"/>	ကျန်းမာရေးဌာနခွဲ	<input type="checkbox"/>	ဟိန္ဒူဘုရားကျောင်း	<input type="checkbox"/>



ပုဂ္ဂိုလ်ကျောင်း	<input type="checkbox"/>	ဆေးဝေပန်း	<input type="checkbox"/>	ခရစ်ယာန်ကျောင်း	<input type="checkbox"/>
အခြား	<input type="checkbox"/>	အခြား	<input type="checkbox"/>	ဗလီ	<input type="checkbox"/>
				အခြား	<input type="checkbox"/>
မှတ်ချက်		မှတ်ချက်		မှတ်ချက်	

(ဂ) ကျွမ်းကျင်သူများမှတ်တမ်း (ကျေးရွာတွင်နေထိုင်သော သို့မဟုတ် တခြားရွာမှလာရောက်သော ကျွမ်းကျင်သူများ)

(၁) စာသင်ကျောင်း		(၂) ကျွန်းဟာမေး			(၃) လက်မှုပညာရှင်			
	ရွာတွင်နေထိုင်သူ	အခြားရွာမှလာသူ		ရွာတွင်နေထိုင်သူ	အခြားရွာမှလာသူ		ရွာတွင်နေထိုင်သူ	အခြားရွာမှလာသူ
လတန်းပြဆရာ/မ	<input type="checkbox"/>	<input type="checkbox"/>	ဆရာဝန်	<input type="checkbox"/>	<input type="checkbox"/>	လက်သမား	<input checked="" type="checkbox"/>	<input type="checkbox"/>
ဆောက်တန်းပြဆရာ/မ	<input type="checkbox"/>	<input type="checkbox"/>	လက်ထောက်ကျွန်းဟာမေးများ	<input type="checkbox"/>	<input type="checkbox"/>	ပန်းရိ	<input checked="" type="checkbox"/>	<input type="checkbox"/>
အယ်တန်းပြဆရာ/မ	<input checked="" type="checkbox"/>	<input type="checkbox"/>	အသိဒဿမီးကျွန်းဟာမေးဆရာမ	<input type="checkbox"/>	<input type="checkbox"/>	လျှပ်စစ်ကျွမ်းကျင်ပညာရှင်	<input type="checkbox"/>	<input type="checkbox"/>
ကြိုဆရာ/မ	<input type="checkbox"/>	<input type="checkbox"/>	သားဖွားဆရာမ	<input checked="" type="checkbox"/>	<input type="checkbox"/>	ပျော်ကဲတွယ်သူ	<input type="checkbox"/>	<input type="checkbox"/>
အခြား	<input type="checkbox"/>	<input type="checkbox"/>	ပြည်သူ့ကျန်းမာရေးလုပ်သား	<input type="checkbox"/>	<input type="checkbox"/>	စက်ပြင်ဆရာ	<input checked="" type="checkbox"/>	<input type="checkbox"/>
မှတ်ချက်			မှတ်ချက်			မှတ်ချက်		

(ဃ) ကျေးရွာသို့ ရောက်ရှိနိုင်သည့် လမ်းအခြေအနေ / ကျေးရွာတစ်ရွာသည် ၎င်း၏ ကျေးရွာအုပ်စုနှင့် ဆက်သွယ်ထားသော လမ်းအခြေအနေ (အောက်ဖော်ပြပါအတိုင်း)

ကျောက်ကြမ်းလမ်း      ကတ္တရာလမ်း      ကွန်ကရစ်လမ်း      မော်တော်ဆိုင်ကယ်လမ်း  
 ကျောက်ခင်းလမ်း      ပြေသာလမ်း      လှသွားလမ်း      အခြား \_\_\_\_\_

(င) ကျေးရွာပံ့ပိုးမှုစီမံချက်

(၁) လူထုပတ်ဝန်းကျင်ထိခိုက်မှုမရှိစေရန် ဤကျေးရွာတွင်ကျေးရွာပံ့ပိုးမှု စီမံချက်ရှိပါသလား?      ရှိပါသည် (မရှိပါ) မသိပါ

(၂) ရှိပါက ဤစီမံချက်ကို မည်သည့် ခုနှစ်တွင်ပြင်ဆင်ခဲ့ပါသနည်း?      နှစ်-----/မသိပါ

(၃) ဤစီမံချက်ကို မြို့နယ်မှအတည်ပြုခဲ့ပါသလား?      ပြုခဲ့ပါသည်/မပြုခဲ့ပါ /မသိပါ

(စ) ခရီးအကွာအဝေး

(၁) ဤကျေးရွာ၏ပတ်ဝန်းကျင်မှ ၎င်းကျေးရွာအုပ်စု၏ပတ်ဝန်းကျင်မှ ခရီးခရီးပညာရှင်များအသိရှိသနည်း?      မှီ-----/မသိပါ

(၂) ဤကျေးရွာမှ ၎င်းကျေးရွာအုပ်စု၏ပတ်ဝန်းကျင်မှ သွားလာရာတွင်ကြာမြင့်သည့်အချိန်

ခြောက်ပေ့ ရာသီတွင်ကြာချိန်-----၅-၆-၃၀----- ထော်လာဂျီ/မော်တော်ဆိုင်ကယ်/မြေလျင်/လား/မော်တော်ဘုတ်/အခြား-----

မိုးရာသီတွင်ကြာချိန်-----၅-၆-၃၀----- ထော်လာဂျီ/မော်တော်ဆိုင်ကယ်/မြေလျင်/လား/မော်တော်ဘုတ်/အခြား-----

(ဆ) ပတ်ဝန်းကျင်ဆိုင်ရာ သဘာဝဘေးအန္တရာယ်

ဤကျေးရွာတွင် ခရီးကြိုခြင်းကဲ့သို့ သဘာဝဘေးအန္တရာယ်ကျရောက်မှုခြင်း ရှိပါသလား  
 မရှိပါ       ရှိပါသည်      ရှိလျှင် ခေါ်ပြပါ -----၆-၁၆-၈၅-၅၁-----

(ခ) ကျေးရွာတွင် ဖွဲ့စည်းထားသော အဖွဲ့အစည်းများ လူထုပတ်ဝန်းကျင်ထဲသို့ ဤကျေးရွာတွင် ကျေးရွာဖွံ့ဖြိုးရေးအတွက် အစိုးရ (သို့) ရွာသားများကိုယ်တိုင်(သို့) စီမံကိန်းတစ်ခုခုမှ ဖွဲ့စည်းထားသည့် အဖွဲ့အစည်းများရှိပါသလား။

- (၁) .....၁၆၆.....
- (၂) .....

(ဂ) အထွေထွေအုပ်ချုပ်ရေး ဦးစီးဌာန (GAD) မှ မှတ်တမ်းတင်ထားခြင်း ဤကျေးရွာသည် အထွေထွေအုပ်ချုပ်ရေး ဦးစီးဌာန (GAD) မှ မှတ်တမ်းတင်ထားမှု ရှိပါသလား။  
□ မရှိပါ       ရှိပါသည်

ကျေးရွာခေါင်းဆောင်

အမည် ဦးကျောက်စိ

လက်မှတ်  ၁၆.၉ ၅၀၂၀၂၀၁၇

လူထုစည်းရုံးရေးမှူး

အမည် စာအိုက်လွတ် နှိုင်း

လက်မှတ်  ၁၆.၉ ၅၀၂၀၂၀၁၇

ပုံစံ - ၈ - ၂ - စီမံကိန်းစက်ဝန်းအချိန်ဇယား (PC 2)

လမ်းညွှန်ချက်၊ သက်ဆိုင်ရာလူထုစည်းရုံးရေးမှူး/လက်ထောက်နည်းပညာမှူးများမှ စီမံကိန်းစက်ဝန်းအဆင့်တစ်ခုစီပြီးစီးတိုင်း ကျေးရွာနှင့် ကျေးရွာအုပ်စုအတွက် ဤပုံစံကို ဖြည့်သွင်းရမည်။			
စည်းရုံးရေးမှူး/ဝန်ထမ်း အမည် <u>ဒေါ်စုမြတ်လှိုင်</u>			
နေ့စွဲ <u>၂၀၂၀-၂၀၂၁</u>		စက်ဝန်းအားအမှတ်ခြစ်ပါ <input checked="" type="checkbox"/> စက်ဝန်း(၁) <input type="checkbox"/> စက်ဝန်း(၂) <input type="checkbox"/> စက်ဝန်း(၃) <input type="checkbox"/> စက်ဝန်း(၄)	
ပြည်နယ်/တိုင်း	ကျေးရွာအုပ်စု	ကျေးရွာ	ကျေးရွာ
<u>ကယား</u>	<u>မြို့နယ် လှိုင်ဇွန်</u>	<u>၁၄ကျေး</u>	<u>၁၄ကျေး</u>

စီမံကိန်းဆောင်ရွက်မှုအဆင့်များ	နေ့စွဲ		အစည်းအဝေးတွင်တက်ရောက်သူအရေအတွက်			
	တင်သည့်နေ့	ပြီးဆုံးသည့်နေ့	အမျိုးသားအရေအတွက်	အမျိုးသမီးအရေအတွက်	အိမ်ထောင်စုအရေအတွက်	လူမျိုးစုတက်ရောက်သူအရေအတွက် နှင့် လူမျိုးစုအမည်
၁။ ကျေးရွာစီမံကိန်း မိတ်ဆက်အစည်းအဝေး	၂၀၂၀-၂၁	၂၀၂၀-၂၁	၈၄	၆၆	၁၅၀	ပုသိမ် - ၃၃၀   ကယား - ၂၀
၂။ ကျေးရွာဖွံ့ဖြိုးရေး စီမံချက်ရေးဆွဲခြင်း အစည်းအဝေး	၂၀၂၀-၂၁	၂၀၂၀-၂၁	၈၄	၆၆	၁၅၀	ပုသိမ် - ၁၀   ကယား - ၁၀ ၅၄ - ၉
၃။ ကျေးရွာအုပ်စု လုပ်ငန်းဆုံးဖြတ်ချက်ချသည့် အစည်းအဝေး	၂၀၂၀-၂၁	၂၀၂၀-၂၁	၃	၃	၆	ပုသိမ် - ၃   ကယား - ၂ ၂၀၂၁ - ၁
၄။ မြို့နယ်အဆင့် စီမံကိန်းရေးဆွဲရေး နှင့် အကောင်အထည်ဖော်ရေးကော်မတီ၏ စီမံကိန်း သုံးသပ်မှု အစည်းအဝေး	၂၀၂၀-၂၁	၂၀၂၀-၂၁	မလို	မလို	မလို	မလို
၅။ မြို့နယ် စီမံကိန်းရေးဆွဲရေး နှင့် အကောင်အထည်ဖော်ရေး ကော်မတီ၏ဆုံးဖြတ်မှုကို ရွာသို့ အသိပေးအကြောင်းကြားသည့် အစည်းအဝေး	၂၀၂၀-၂၁	၂၀၂၀-၂၁	၄၈	၃၁	၇၉	ပုသိမ် - ၇၀   ကယား - ၇ ၆၈ - ၂
၆။ စီမံကိန်းလုပ်ငန်းခွဲစီမံချက်ရေးဆွဲခြင်း အစည်းအဝေး	၂၀၂၀-၂၁	၂၀၂၀-၂၁	၄၈	၃၁	၇၉	ပုသိမ် - ၇၀   ကယား - ၇ ၆၈ - ၂
၆.၁။ စီမံကိန်းလုပ်ငန်း အကောင်အထည်ဖော်ရေးအစီအစဉ် ရေးဆွဲခြင်း	၂၀၂၀-၂၁	၂၀၂၀-၂၁	၉	၅	၁၄	
၆.၂။ ဝယ်ယူရေးအစီအစဉ် ရေးဆွဲခြင်း	၂၀၂၀-၂၁	၂၀၂၀-၂၁	၉	၅	၁၄	ပုသိမ် - ၃   ကယား - ၃ ၈၈ - ၁   ပုသိမ် - ၇
၆.၃။ ဘဏ္ဍာရေးကုန်ကျမှု လျာထားအစီအစဉ်	၂၀၂၀-၂၁	၂၀၂၀-၂၁	၉	၅	၁၄	

ရေးဆွဲခြင်း							
၆.၄။ ပြင်/ထိန်းအစီအစဉ် ရေးဆွဲခြင်း	၅-၅-၁၇	၅-၅-၁၇	e	၅	၃၄	၁၃၅၆-၇	၈၇၈၃-၅ ၁၀၅၈-၃
၇။ စီမံကိန်းလုပ်ငန်းခွဲ တိုးတက်မှု စောင့်ကြည့် အစည်းအဝေး							
၇.၁။ အစည်းအဝေး ပထမအကြိမ်							
၇.၂။ အစည်းအဝေး ဒုတိယအကြိမ်							
၇.၃။ အစည်းအဝေး တတိယအကြိမ်							
၈။ စီမံကိန်းလုပ်ငန်းခွဲ အပြီးသတ်စစ်ဆေးခြင်း အစည်းအဝေး							
၉။ လူထုစစ်ဆေးပွဲအစည်းအဝေး							

ပုံစံ - ၈ - ၃ ကျေးရွာခွဲ ဖြိုရေး ဦးစားပေးအပ်စဉ် (Form PC 3)

လက်ရွှေ့ချက် အဆင့်(၃) ကျေးရွာခွဲမှန်ချက်အစည်းအဝေး ဖြီးဆုံးသောအခါ ကျေးရွာစီမံကိန်း အထောက်အကူပြု ကော်မတီသည် လူထုစည်းရုံးရေးမှူးအကူအညီဖြင့် ဤပုံစံကိုပြည့်စုံအောင် ဖြည့်သွင်းရမည်။

လူထုစည်းရုံးရေးမှူး/ဝန်ထမ်း အမည် ဒေါ်စုကြော်မြင့်  
 ဝေ့နံ ၅၀၂၀၂၀၂၀၂ ကော်ဝန်းအား အမှတ်ခြံပိ (V)-ဗ ကော်ဝန်း(၁)  
 ကော်ဝန်း(၂)  ကော်ဝန်း(၃)  ကော်ဝန်း(၄)

ပြည်နယ်/တိုင်း ကယား၊ ဖြန့်ဖြူးရေးဌာန၊ ကျေးရွာအုပ်စု ၂၄၀၀၀၊ ကျေးရွာ ၂၄၀၀၀၊  
 က၊ အခက်အခဲအတားအဆီးများအားတွေ့နေခြင်း - ယခုလက်ရှိအခြေအနေတွင် ဤကျေးရွာခွဲ ဖြိုရေးတိုးတက်ရေးအတွက် အဓိက အခက်အခဲအတားအဆီးများသည် မည်သည့်ပုံစံဖြစ်ပါသနည်း။ (အမျိုးသား/သမီး အနည်းဆုံးအခက်အခဲ ၅ စုစီဖော်ပြပါ)

အမျိုးသား အဖွဲ့မှ တင်ပြသောအခက်အခဲအတားအဆီးများ	အမျိုးသမီး အဖွဲ့မှတင်ပြသောအခက်အခဲအတားအဆီးများ
၁ မိုးတိုင်း ဖွားလာရက် ခြင်း	၁ လွှာခက်ခြင်း လျှာစင် ဖီး မျှတသည့် အဝတ်ကလေး လုပ်စား စားကပ်ရန်
၂ လျှာစင် ဖီး လုံလောက် စွာမရှိခြင်း	၂ မိုးတိုင်း ဖွားလာရက် ခြင်း (အသားလေး)
၃ စားနပ်ရိက္ခာ ကျခက်ခြင်း	၃ စားနပ်ရိက္ခာ ကျခက်ခြင်း
၄ စားနပ်ရိက္ခာ ကျခက်ခြင်း	၄ စားနပ်ရိက္ခာ ကျခက်ခြင်း
၅ စားနပ်ရိက္ခာ ကျခက်ခြင်း	၅ မျက်နှာခြင်း မျက်နှာခြင်း

၈။ မျှော်မှန်ခြင်း - နောင်လာမည့် (၅) နှစ် အတွင်း ကျေးရွာခွဲ ဖြိုရေး မျှော်မှန်လျာထားချက်များအား တင်ပြပါ။

အမျိုးသားအဖွဲ့မှ တင်ပြသောမျှော်မှန်ချက်များ	အမျိုးသမီးအဖွဲ့မှ တင်ပြသောမျှော်မှန်ချက်များ
၁ စားနပ်ရိက္ခာ ကျခက်ခြင်း	၁ လျှာစင် ဖီး ရရှိခြင်း
၂ လျှာစင် ဖီး တာရှည် ရရှိရန်	၂ လမ်းပန်းဆက်သွယ်ရေးကောင်းမွန်လာစေရန်
၃ လမ်းပန်းဆက်သွယ်ရေး	၃ ကျွန်းမအား လက်လှမ်း မြင်စေရန်
၄ စားနပ်ရိက္ခာ ကျခက်ခြင်း	၄ စားနပ်ရိက္ခာ ကျခက်ခြင်း
၅ လမ်းပန်းဆက်သွယ်ရေး	၅ မျက်နှာခြင်း မျက်နှာခြင်း

၉။ လူထုစီမံကိန်း၏ လာမည့် (၄) နှစ်အတွက် အကျုံးဝင်သော ဦးစားပေး ဖြိုရေးတိုးတက်မှု လုပ်ငန်း အစီအစဉ်များအားဖော်ပြပါ။

အဆင့်	ကျေးရွာအတွက် ဦးစားပေး ဖြိုရေးတိုးတက်မှု လုပ်ငန်းစဉ်များ	အဆိုပြုသူ (အမျိုးသားများ/ အမျိုးသမီးများ/ အမျိုးသား+ အမျိုးသမီး)	ခန့်မှန်းကုန်ကျ စရိတ်	အကျိုးခံစားခွင့်ရှိသူ ခန့်မှန်းခြေ အရေအတွက်
၁	ကျောက်ချွတ်ရေး	၈ + ၁၀	၉၆ သိန်း	
၂	လမ်းပန်းဆက်သွယ်ရေး/ မြေရေခြင်း	၈ + ၁၀	၅၀ သိန်း	
၃	တံတား	၈ + ၁၀	-	
၄	ကျောက်ခြင်း	၈ + ၁၀	၂၃ သိန်း	
၅	ကျောက်ခြင်း	၈ + ၁၀	-	

က။ အခက်အခဲအတားအဆီးများအားဆွေးနွေးခြင်း

အမျိုးသားအဖွဲ့မှ တင်ပြသောအခက်အခဲအတားအဆီးများ		အမျိုးသမီးများအဖွဲ့မှ တင်ပြသောအတားအဆီးများ	
၁	ကလေးငယ်အားကစားရန်အတွက် ဖွဲ့စည်းပေးရန်	၁	ကျွန်ုပ်တို့အား အားပေးပေးရန်
၂		၂	ကျွန်ုပ်တို့အား အားပေးပေးရန်
၃		၃	ကျွန်ုပ်တို့အား အားပေးပေးရန်
၄		၄	
၅		၅	

ခ။ မျှော်မှန်းချက်

အမျိုးသားအဖွဲ့မှ တင်ပြသောမျှော်မှန်းချက်များ		အမျိုးသမီးအဖွဲ့မှ တင်ပြသောမျှော်မှန်းချက်များ	
၁	အားပေးပေးရန်	၁	ကျွန်ုပ်တို့အား အားပေးပေးရန်
၂	ကျွန်ုပ်တို့အား အားပေးပေးရန်	၂	ကျွန်ုပ်တို့အား အားပေးပေးရန်
၃		၃	
၄		၄	
၅		၅	

က။ လူထုစိတ်ကိန်း၏ လာမည့်(၄)နှစ်အတွက် အကျိုးပေးသော ဦးစားပေးဖွံ့ဖြိုးတိုးတက်မှုလုပ်ငန်း အစီအစဉ်များအား ဖော်ပြပါ။

အဆင့်	ကျေးရွာအတွက် ဦးစားပေးဖွံ့ဖြိုးတိုးတက်မှု လုပ်ငန်းစဉ်များ	အဆိုပြုသူ(အမျိုးသားများ၊ အမျိုးသမီးများ၊ အမျိုးသား+အမျိုးသမီး)	ခန့်မှန်းကုန်ကျစရိတ်	အကျိုးခံစားခွင့်ရှိသူ ခန့်မှန်းခြေအရေအတွက်
၁	ဖွဲ့စည်းပေးရန်	၂၀ + ၁၀	-	
၂				
၃				
၄				
၅				

ခ။ လူထုစိတ်ကိန်း၏ လာမည့်(၄)နှစ်အတွက် အကျိုးပေးသော ဦးစားပေးဖွံ့ဖြိုးတိုးတက်မှုလုပ်ငန်း အစီအစဉ်များအား ဖော်ပြပါ။

အဆင့်	ကျေးရွာအတွက် ဦးစားပေးဖွံ့ဖြိုးတိုးတက်မှု လုပ်ငန်းစဉ်များ	အဆိုပြုသူ(အမျိုးသားများ၊ အမျိုးသမီးများ၊ အမျိုးသား+အမျိုးသမီး)	အခန်းကဏ္ဍ
၁			
၂			
၃			
၄			
၅			

သ။ လူထုစီမံကိန်း၏ လာမည့် ( ၄ ) နှစ်အတွက် အကျိုးမဝင်သော ဦးစားပေး ဖွံ့ဖြိုးတိုးတက်မှု လုပ်ငန်း အစီအစဉ်များအားဖော်ပြပါ။

အဆင့်	ကျေးရွာအတွက် ဦးစားပေး ဖွံ့ဖြိုး တိုးတက်မှု လုပ်ငန်းစဉ်များ	အဆိုပြုသူ (အမျိုးသားများ/ အမျိုးသမီးများ/အမျိုးသား+ အမျိုးသမီး)	အခန်းကဏ္ဍ
၁	လွှဲပြောင်းရေး	ကျ + (၁)	
၂			
၃			
၄			
၅			

ခေါင်းစောင်၊ ကျေးရွာစီမံကိန်းအထောက်အကူပြုကော်မတီမှ အတည်ပြုသည်။

အမည် ဦးကျော်စွာ လက်မှတ် ----- ဝန်.ရ. ၅၀-၂-၂၀၁၇ -----

နေ့ရက်	၅-၂-၂၀၁၇	အချိန်	၉:၀၀ မှ ၅:၀၀
နေရာ	၎င်း၏ ဝန်းကျင်လှည့်စားရေး ကျေးဇူးအပ်ပု/ကျေးဇူး	စုစုပေါင်း	၁၅ ဦး
ပြန်နယ်	ရှေးဟောပြန်နယ် ဂွမ်ကျွန်း	ပြည်နယ်	ကယား
အစည်းအဝေးအစီရင်ခံစာ			
၀	စီမံကိန်း- ခိုင်မာမှု		
၂	စီမံကိန်း- အခက်အခဲ		
၃	စေတနာ့ဝန်ထမ်း- လေ့ကျင့်ခြင်း		
၄	PRA		
၅	အမျိုးသား၊ အမျိုးသမီး ဖွဲ့စည်းပုံ၊ အဖွဲ့အစည်း အဖွဲ့ဝင်၊ အဖွဲ့ဝင်များ၊ အဖွဲ့ဝင်များ		
ဆွေးနွေးသည့်အကြောင်းအရာများ	ဦးဆောင်ဆွေးနွေးသူ		
- လူမှုရေး ဝန်းကျင် အဖွဲ့ဝင် အဖွဲ့ဝင်	ဦးဆောင်ဆွေးနွေးသူ		
- အဖွဲ့ဝင် အဖွဲ့ဝင် အဖွဲ့ဝင်	ဦးဆောင်ဆွေးနွေးသူ		
- အဖွဲ့ဝင် အဖွဲ့ဝင်	ဦးဆောင်ဆွေးနွေးသူ		
- အဖွဲ့ဝင် အဖွဲ့ဝင်	ဦးဆောင်ဆွေးနွေးသူ		
- အဖွဲ့ဝင် အဖွဲ့ဝင်	ဦးဆောင်ဆွေးနွေးသူ		
ဆွေးနွေးဆုံးဖြတ်ချက်များ- ကျေးဇူးရှင်အဖွဲ့အစည်း အဖွဲ့ဝင်များ ပြောကြားပြီး စီမံကိန်း အကြောင်းအရာ ထပ်မံ ဖြေဆိုပေးပါရန်။			
အကြံပြုချက်များ-			
ကျေးဇူးရှင် အဖွဲ့ဝင် အဖွဲ့ဝင် အဖွဲ့ဝင် အဖွဲ့ဝင် အဖွဲ့ဝင် အဖွဲ့ဝင် အဖွဲ့ဝင် အဖွဲ့ဝင်			

မှတ်တမ်းပြုသူ - ဒေါ်အေးအေးအေး

ရာထူး - ပထမဦးဆုံးဦးစီးချုပ်



ကဏ္ဍအလိုက်ဦးစားပေးဖွဲ့ ဦးစားပေးရေးလုပ်ငန်းစဉ်များ

နောက်ဆက်တွဲ(၄) ခြားနားသော အပိုင်းများအတွက် ဦးစားပေးဖွဲ့ ဦးစားပေးရေးလုပ်ငန်းစဉ်များအနစ်ချုပ် မှုရင်းအား VPSIC တွင် ထားရှိရပါမည်။ အခြားဌာနဆိုင်ရာများနှင့် ညှိနှိုင်းရန်အတွက် မိတ္တူအား TPIC သို့ ပို့ရပါမည်။ MIS Data အဖြစ်သွင်းရန်မလိုအပ်ပါ။

	အဆင့်	လုပ်ငန်း	ဦးစားပေး	လ/နှစ်	ကျေးဇူးတင် တာဝန်ခံသူ(သို့) အုပ်စု	ပြင်ပမှ မည်သူထောက်ပံ့မည်
အခြေခံအောက်အငြိမ်း	၁	ကျောက်ကျောလမ်း	မ ( ) ကျား( )	၂၀၁၉		
	၂	ကျောက်ဆည်လမ်း (ခံစားရမ်း)	မ ( ) ကျား( )	၂၀၁၉		
	၃	ကျောက်ဆည်လမ်း	မ ( ) ကျား( )	၂၀၁၈		
	၄	ကျောက်ဆည်လမ်း	မ ( ) ကျား( )	၂၀၂၀		
	၅		မ ( ) ကျား( )			
အသက်မွေးဝမ်းကြောင်း/ စိုက်ပျိုးရေး	၁		မ ( ) ကျား( )			
	၂		မ ( ) ကျား( )			
	၃		မ ( ) ကျား( )			
	၄		မ ( ) ကျား( )			
	၅		မ ( ) ကျား( )			
ကျွန်းဟောင်းနှင့် အာဟာရ	၁	ကျွန်းဟောင်း	မ ( ) ကျား( )			
	၂		မ ( ) ကျား( )			
	၃		မ ( ) ကျား( )			
	၄		မ ( ) ကျား( )			
	၅		မ ( ) ကျား( )			

ဗဟုသုတ ဖြန့်ချိရေးအဖွဲ့	၀	ကျွမ်းကျင်မှု-၆၆:	မ ( ) ကျား ( )			
	၂		မ ( ) ကျား ( )			
	၃		မ ( ) ကျား ( )			
	၄		မ ( ) ကျား ( )			
	၅		မ ( ) ကျား ( )			
ပညာရေး	၀	ကျွမ်းကျင်မှု-၆၆:	မ ( ) ကျား ( )			
	၂	မူကြမ်းရေး:	မ ( ) ကျား ( )			
	၃		မ ( ) ကျား ( )			
	၄		မ ( ) ကျား ( )			
	၅		မ ( ) ကျား ( )			
အခြား	၀	ကျွမ်းကျင်မှု-၆၆:	မ ( ) ကျား ( )			
	၂	ကျွမ်းကျင်မှု-၆၆:	မ ( ) ကျား ( )			
	၃	အခြား:	မ ( ) ကျား ( )			
	၄		မ ( ) ကျား ( )			
	၅		မ ( ) ကျား ( )			

ဦးစားပေးလုပ်ငန်း အကျဉ်းချုပ်ဇယား

စဉ်	လုပ်ငန်းအမည်	ဦးစားပေး အရေ	အဆိုပြုသူ (ကျား)	အဆိုပြုသူ (မ)	အဆိုပြုသူ (ကျား+မ)	မှတ်ချက်
၁။	ကျောက်စွဲကန်	၁			၈+၁၂	
၂။	မုန့်လုပ်ရုံ အောက်ကန်   မြို့ရပ်စိုက်	၂			၈+၁၂	
၃။	တံတား	၃			၈+၁၂	
၄။	ကျောက်စိုက်	၄			၈+၁၂	
၅။	ကျောက်စိုက်	၅			၈+၁၂	
၆။	မြို့ရပ်ကျောက်	၆			၈+၁၂	
၇။	ကျောက်စိုက်	၇			၈+၁၂	
၈။						
၉။						
၁၀။						
၁၁။						
၁၂။						
၁၃။						

ပါဝင်ဆွေးနွေးသူ

ကျား - ၈၄

မ - ၁၂

မှတ်တမ်းတင်သူ

ရာထူး - ကျောက်စိုက်စိုက်ရေးဦးစီးဌာန

အမည် - ဒေါ်ခင်မြတ်ဦး

လုပ်ငန်းဆောင်ရွက်မှုမှတ်တမ်းခေါက်စုံများ



