

ပြည်ထောင်စုသမ္မတမြန်မာနိုင်ငံတော်အစိုးရ

စိုက်ပျိုးရေး၊ မွေးမြူရေးနှင့်ဆည်မြောင်းဝန်ကြီးဌာန

ကျေးလက်ဒေသဖွံ့ဖြိုးတိုးတက်ရေးဦးစီးဌာန

လိုင်ကော်-ရှားတောမြို့နယ်



လူထုဗဟိုပြုစီမံကိန်း

National Community Driven Development Project



ကျေးရွာဖွံ့ဖြိုးရေးအစီအစဉ် (၂၀၁၆-၂၀၁၇)

Village Development Plan (VDP)

လိုင်ကော်မြို့နယ်၊ မထောခူကျေးရွာအုပ်စု၊ မထောခူအောက်ကျေးရွာ

၁။ ဖြန့်ဖြူးမှု	၂
၂။ အုပ်စု	၄
၃။ အုပ်စုတွင်ပါဝင်သောကျေးရွာများစာရင်း	၅
၄။ ကျေးရွာသမိုင်းကြောင်း(ကျေးရွာအခြေခံအချက်အလက်များ)	၆
၅။ လူထုပူးပေါင်းပါဝင်သော လူမှုဆန်းစစ်ခြင်းနှင့်အကဲဖြတ်ခြင်းလုပ်ငန်းစဉ် (PSA/PRA)	
အကျဉ်းချုပ်စာအုပ်	၈
၆။ လူမှုရေး နှင့် အရင်းအမြစ်ပြုပြင်မှု	၉
၇။ လူမှုရေး နှင့် အရင်းအမြစ်ပြုပြင်မှုသုံးသပ်ချက်	၁၀
၈။ ဥစ္စာနေကြွယ်ဝမှုအဆင့် သတ်မှတ်ချက်ပြပုံ	၁၁
၉။ ဥစ္စာနေကြွယ်ဝမှုအဆင့်သတ်မှတ်ချက်စာအုပ်သုံးသပ်ချက်	၁၂
၁၀။ ရာသီခွင်ပြဇယား	၁၃
၁၁။ ရာသီခွင်ပြဇယားသုံးသပ်ချက်	၁၄
၁၂။ အရင်းအမြစ် အသုံးပြုမှုနှင့်ထိန်းချုပ်မှု	၁၅
၁၃။ အရင်းအမြစ် အသုံးပြုမှုနှင့်ထိန်းချုပ်မှု သုံးသပ်ချက်	၁၇
၁၄။ ယင်ကုအိမ်ပြပုံ (ကုဏ္ဍမ)	၁၈
၁၅။ ယင်ကုအိမ်သုံးသပ်ချက် (ကုဏ္ဍမ)	၁၉
၁၆။ အဖွဲ့ အစည်းချိတ်ဆက်မှုပြပုံ	၂၀
၁၇။ အဖွဲ့ အစည်းချိတ်ဆက်မှုပြပုံသုံးသပ်ချက်	၂၀
၁၈။ ကော်မတီဝင်များစာရင်း	၂၂
၁၉။ ကျေးရွာအချက်အလက်များ (ပုံစံ-၁)	၂၄
၂၀။ စီမံကိန်းအချိန်စာအုပ် (ပုံစံ-၂)	၂၇
၂၁။ ကျေးရွာဖွံ့ဖြိုးရေးအစီအစဉ် (ပုံစံ-၃)	၂၉
၂၂။ ကျေးရွာအုပ်စုစီမံကိန်းလုပ်ငန်းခွဲရေးချုပ်ချယ်ခြင်း (ပုံစံ-၄)	၃၂
၂၃။ အစည်းအဝေးမှတ်တမ်းများ	၃၄
၂၄။ ကဏ္ဍအလိုက်စီးစားပေးဖွံ့ဖြိုးရေးလုပ်ငန်းစဉ်များ	၃၅
၂၅။ စီးစားပေးလုပ်ငန်းများရေးချုပ်ချယ်ခြင်းစာအုပ်	၃၇
၂၆။ ကျေးရွာဖွံ့ဖြိုးရေးအစီအစဉ်ဆောင်ရွက်မှုမှတ်တမ်းစာတိုက်များ	၃၈

လွိုင်တော်မြို့နယ်



စတား - သင်္ကေတ - ရှိမိ



ရည်ညွှန်းချက်

နိုင်ငံတော်နယ်နိမိတ်	
ပြည်နယ်နယ်နိမိတ်	
မြို့နယ်နယ်နိမိတ်	
တောနွေညောင်ရုနယ်နိမိတ်	
မြစ်ဖျောင်း	
ကားလမ်း	

ကျေးရွာအုပ်စုများ



ကျေးရွာအုပ်စုတွင် ပါဝင်သော ကျေးရွာများစာရင်း

စဉ်	ကျေးရွာအုပ်စုအမည်	ကျေးရွာအမည်	မှတ်ချက်
၀၁			
၁		မြေထောင့်	
၂	၂	မြေထောင့်(အောက်)	
၃	၂	မြို့စား	
၄	၂	ရွာငါး	
၅	၂	ရွာနီကန်	
၆	၂	ဘဏ္ဍာ	
၇	၂	လောင်းစာ	
၈	၂	လောင်းစာ	
၉	၂	ဝက်ကန်	
၁၀			
၁၁			
၁၂			
၁၃			
၁၄			
၁၅			
၁၆			
၁၇			
၁၈			
၁၉			
၂၀			

ငိုင်းဆိုင်ရာ အား ချိတ်:

<u>အား:</u>	<u>မ</u>	<u>အား + မ</u>
က: ၁၀၀	အားချိတ်	အားပေး
ငိုင်း: ၅၀	အား ချိတ်	အား ပေး
အားပေးအားပေး:	အား ချိတ်	အားပေး ၁၀၀ အားပေး ၁၀၀

ငိုင်းဆိုင်ရာ အား ချိတ်

<u>အား:</u>	<u>မ</u>	<u>အား + မ</u>
က: ၁၀၀	အားချိတ်	အား ချိတ် ၁၀၀
ငိုင်း: ၅၀	အား ၁၀၀	အား ပေး
အားပေးအားပေး:	အားပေး	အားပေး အားပေး ၁၀၀ အားပေး ၁၀၀

၁၀၀၀ အားပေး

၁၀၀၀ အားပေး

အား - ၄ အားပေး

အားပေး - အားပေး

မ - ၆ အားပေး

အားပေး - CF

ထောင်ချီ၊ ဒေကန်ကျေးရွာ
ပင့်ကူအိမ်သုံးသပ်ခြင်းပြပုံ

၁၁
၁၂

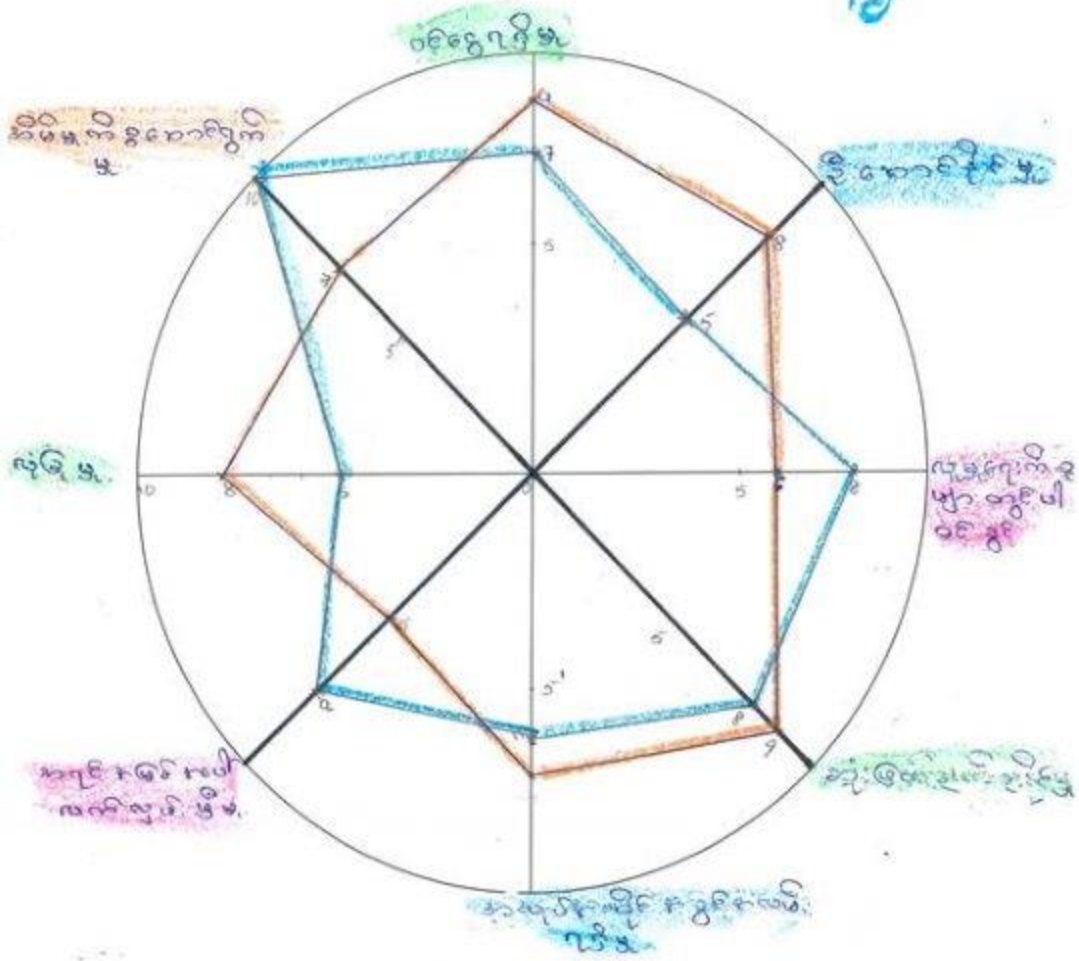

ပါဝင်ဆွေးနွေးသူ

ကျား- 6 ယောက်

မ- 25 ယောက်

မှတ်တမ်းတင်သူ

အမည် ဒေါ်ဂလေးစွယ်

ရာထူး ခုဦးပညာအိမ်ပေး

တိရစ္ဆာန် နှစ် ဘုံ သတ်စား ဆွေးနွေး ခဲ့ခြင်း

ကမ္ဘာကြီးသည် ခုခွဲ ကမ္ဘာကြီး သမိုင်း နှစ် ခုခွဲ ခွဲ ချိ ဆွေးနွေး နွေး
 စံဖန် နှစ် ခုခွဲ သည် ကမ္ဘာ နှစ် ခုခွဲ ခွဲ ချိ ကြား ၄ ဝေဟန ၂ ဝေဟန ၆ ဝေဟန
 ဒါဝဏ် ချိ ကမ္ဘာကြီး သား ခုခွဲ ကမ္ဘာကြီး သမိုင်း မဟာ
 ညီမူ မတိရစ္ဆာန် နှစ် ဘုံ သတ် ချိ ဆွေးနွေး ခဲ့ သည်။
 ဤ ရိုး ကဏ္ဍ ကလေး ၁၆ ခု ချိ ၂ နှစ် ခွဲ ချိ ဆောင် မှု
 ကလေး ကလေး ကလေး ကလေး ချိ ကမ္ဘာကြီး သား ချိ က
 ကမ္ဘာကြီး သမိုင်း ထပ် ခုခွဲ သတ် ချိ ချိ သည်။

ကမ္ဘာကြီး သမိုင်း ချိ သတ် ချိ ဆွေးနွေး ချိ ဆွေးနွေး ချိ ဆွေးနွေး ချိ
 လုံခြုံ မှု မှု ချိ ကလေး ကလေး ကလေး ကလေး ချိ ကလေး ကလေး ကလေး
 ချိ ကမ္ဘာကြီး သား ချိ သတ် ချိ ဆွေးနွေး ချိ ဆွေးနွေး ချိ ဆွေးနွေး ချိ

ကမ္ဘာကြီး သမိုင်း ချိ သတ် ချိ ဆွေးနွေး ချိ ဆွေးနွေး ချိ ဆွေးနွေး ချိ
 ချိ ဆွေးနွေး ချိ ဆွေးနွေး ချိ ဆွေးနွေး ချိ ဆွေးနွေး ချိ ဆွေးနွေး ချိ
 ကမ္ဘာကြီး သမိုင်း ချိ သတ် ချိ ဆွေးနွေး ချိ ဆွေးနွေး ချိ ဆွေးနွေး ချိ
 ဆွေးနွေး ချိ ဆွေးနွေး ချိ ဆွေးနွေး ချိ ဆွေးနွေး ချိ ဆွေးနွေး ချိ
 ဆွေးနွေး ချိ ဆွေးနွေး ချိ ဆွေးနွေး ချိ ဆွေးနွေး ချိ ဆွေးနွေး ချိ

အဖွဲ့အစည်းချိတ်ဆက်မှု ပြပုံ(ကျေးရွာအတွင်း/အပြင်)

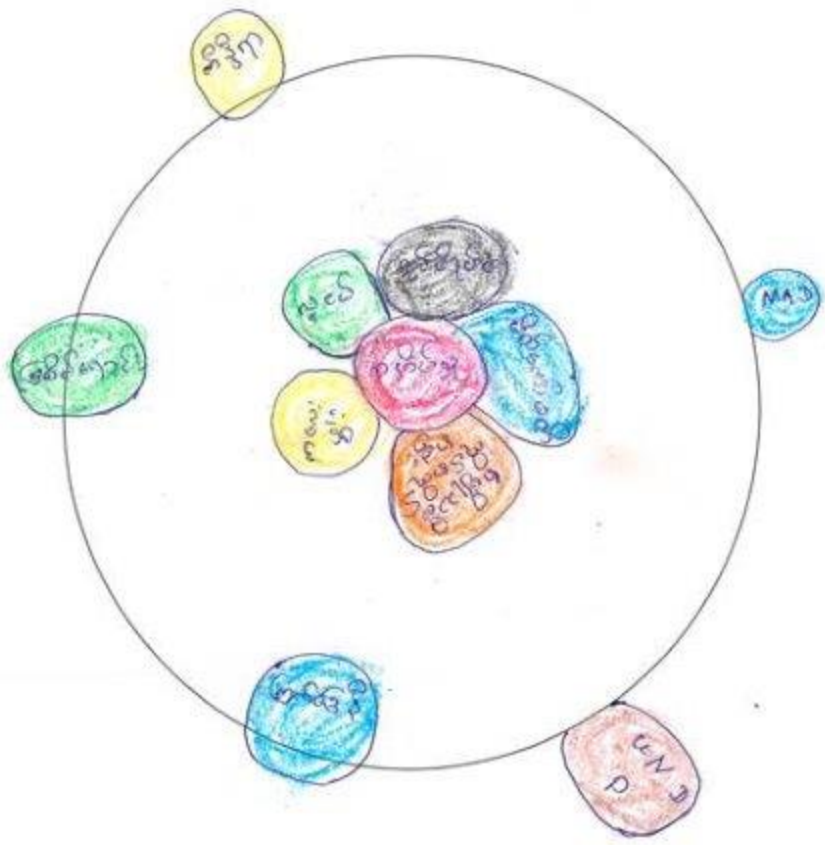

ပါဝင်ဆွေးနွေးသူ
 ကျား- ၃ ယောက်
 မ- ၅ ယောက်

မှတ်တမ်းတင်သူ
 အမည် ဒေါ်နုစားနာ
 ရာထူး CF ရှုထုတ်ဦးစီးဌာန

၂၀၀၀ခု (ဒီဇင်ဘာ)

ကျေးဇူးအတွက် အဖွဲ့စည်းပုံအစည်းအဝေး

- ဂုဏ်ထူးဆောင် - ကျေးဇူးတင်စာရေး အတွက် ချီးမြှင့်ပေးပါမည်။
- ဂုဏ်ထူးဆောင် - ဂုဏ်ထူးဆောင်အဖွဲ့ဝင်များ အတွက် အဖွဲ့အစည်းအဖွဲ့ဝင်များ -
- ဝိတ်ကော်မတီ - ကျန်းမာရေး၊ ဂုဏ်ထူးဆောင်၊ ပညာရေး၊ စိတ်ပိုင်းရေးရာ စာအုပ်များ ရေးသားရေးအဖွဲ့
- ဂုဏ်ထူးဆောင် - အဖွဲ့ဝင်/ အဖွဲ့ဝင် အဖွဲ့ဝင်များကို အဖွဲ့ဝင်အဖြစ် ချီးမြှင့်ပေးပါမည်။
- ကော်မတီ - ကော်မတီ အဖွဲ့အစည်းတွင် အဖွဲ့ဝင်အဖြစ် ချီးမြှင့်ပေးပါမည်။
ကျေးဇူးတင်စာရေး အဖွဲ့အစည်း
- အဖွဲ့အစည်း - ဂွေရ ဂွေရ၊ ကျေးဇူးတင်စာရေး အဖွဲ့အစည်း ပါဝင်
ရေးသားပါမည်။
- ဗြိတိန်အဖွဲ့ - ဂွေရ ဂွေရ အဖွဲ့အစည်း အဖွဲ့အစည်း ပါဝင်ရေးသားပါမည်။
ဂွေရ ဂွေရ အဖွဲ့အစည်း
- အဖွဲ့အစည်း - ကျေးဇူးအတွက် ဂွေရ ဂွေရ အဖွဲ့အစည်း ပါဝင်ရေးသားပါမည်။
- UNDP - ဆင်းရဲနွမ်းပါးမှုဖြောင့်ရေးရာ အဖွဲ့အစည်း အဖွဲ့အစည်း ပါဝင်ရေးသားပါမည်။
- ကိုယ်တိုင် - ကျေးဇူးအတွက် ဂွေရ ဂွေရ အဖွဲ့အစည်း ပါဝင်ရေးသားပါမည်။

ကျေးရွာစီ/ထောက်ကော်မတီဖွဲ့စည်းပုံဇယား

ကျေးရွာစီ/ထောက်ကော်မတီဥက္ကဋ္ဌ
 ၁။ ဦး ငါးစုမတ်
 ၂။ မ ကဲ မာ

ကျေးရွာစေတနာ့ဝန်ထမ်း
 ၁။ ဦးစော်စိုင်ဇွန်
 ၂။ ဒေါ်ကိးမာ



စောင့်ကြည့်ကြီးကြပ်ရေး
 ကော်မတီ
 ၁။ ဦးဘိုးမြ
 ၂။ ဒေါ်မိးမာ

လည်ပတ်ထိန်းသိမ်းရေးကော်မတီ
 ၁။ ဦးစိုစုမတ်
 ၂။ ဒေါ်စိုမာ

ဝယ်ယူရေးကော်မတီ
 ၁။ ဦးမဲစုမတ်
 ၂။ ဒေါ်ကဲမာ

ဝေနေအကြံပြုတိုင်ကြားချက်
 ဖြေရှင်းရေးအဖွဲ့
 ၁။ ဦးမဟူးစုမတ်
 ၂။ ဒေါ်စိုမာ

ငွေစာရင်းကိုင်
 ၁။ ဒေါ်နဲမာ

ပါဝင်ဆွေးနွေးသူ

ကျား- ၃၀ ယောက်
 မ - ၂၁ ယောက်

မှတ်တမ်းတင်သူ

အမည် ဒေါ်နွဲ့စော့နာ
 ရာထူး ရှေ့ထုစဉ်းစွဲရေးမှူး

ကျေးရွာအုပ်စုစီတောက်ကော်မတီဖွဲ့စည်းပုံဇယား

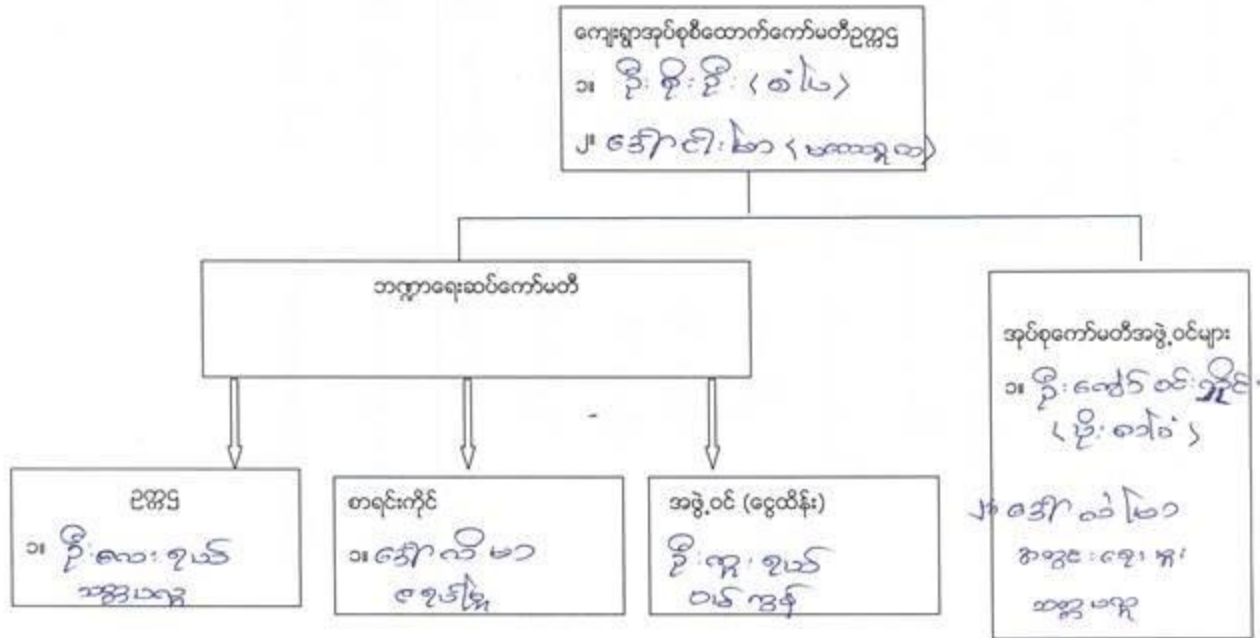

ပါဝင်ဆွေးနွေးသူ

ကျား- ၂၃ မ- ၂၄ စုစုပေါင်း

မှတ်တမ်းတင်သူ

အမည် ဒေါ်စုစု

ရာထူး CF

මහරජයේ රජයේ රජයේ රජයේ:

- ෧. රජයේ රජයේ
- ෨. රජයේ රජයේ රජයේ
- ෩. රජයේ රජයේ රජයේ
- ෪. රජයේ රජයේ රජයේ - රජයේ රජයේ
- ෫. රජයේ රජයේ රජයේ - රජයේ රජයේ
- ෬. රජයේ රජයේ රජයේ - රජයේ රජයේ
- ෭. රජයේ රජයේ රජයේ රජයේ රජයේ
- ෮. රජයේ රජයේ රජයේ රජයේ රජයේ
- ෯. රජයේ රජයේ රජයේ රජයේ රජයේ
- 10. රජයේ රජයේ රජයේ රජයේ රජයේ
- 11. රජයේ රජයේ රජයේ රජයේ රජයේ
- 12. රජයේ රජයේ රජයේ රජයේ රජයේ
- 13. රජයේ රජයේ රජයේ රජයේ රජයේ
- 14. රජයේ රජයේ රජයේ රජයේ රජයේ
- 15. රජයේ රජයේ රජයේ රජයේ රජයේ

ပုံစံ - ၈ - ၁ ကျေးရွာအခြေခံအချက်အလက်များ (Form PC 1)

လယ်ဧွန်ရွက်၊ ကျေးရွာတစ်ရွာသို့ ပထမဆုံးမိတ်ဆက်ခေါ်၊ သွားရောက်သောအခါ လူထုစည်းရုံးရေးမှူးသည် ကျေးရွာ ခေါင်းဆောင်များအား ကျေးရွာအချက်အလက်များကို စေတနာ့ရပ်ခံ၍ တောင်းခံရသည်။ ဤအချက်အလက်များကို စီမံကိန်း၊ စိတ်ဆက်အစည်းဝေးပတ်ဝင်ပီတောင်းခံရမည်။ စီမံကိန်းမိတ်ဆက်အစည်းဝေးတွင် လူထုစည်းရုံးရေးမှူးသည် ဤအချက်အလက် များအား စစ်ဆေးပြီး မှန်ကန်အောင်ပြုလုပ်ရမည်။ ပြီးနောက်တွင် လူထုစည်းရုံးရေးမှူးမှ သတင်းအချက်အလက်ထိသို့ Tablets မှ တဆင့် မြှင့်သွင်းရမည်။

ကျေးရွာခေါင်းဆောင် အမည်: ဦး ၆၄: ၇၂၁၁ ကျေးရွာခေါင်းဆောင်၏ ဝန်နံပါတ်: ၀၇၇၇၄၇၃၆၇၆၈ လူထုစည်းရုံးရေးမှူး၏ အမည်: ဦးအောင်

မြည်နှယ်ထိုင်အစည်းကြီးကဆုံ ဦးနှယ် ဦးအောင် ကျေးရွာအုပ်စု မတောရွာ ကျေးရွာ မတောရွာ (ခေမာ)

က) လူဦးရေ

လူမျိုးစု	အိမ်ထောင်စုအရေအတွက်	ကိုးကွယ်သည့်ဘာသာ	အိမ်ထောင်စုအရေအတွက်
လူမျိုးစု (၁) <u>ဗမာ</u> :	<u>၅၅ ခု</u>	ဘာသာ (၁) <u>ဗုဒ္ဓ</u>	<u>၅၆ ခု</u>
လူမျိုးစု (၂)		ဘာသာ (၂)	
လူမျိုးစု (၃)		ဘာသာ (၃)	
လူမျိုးစုရာ <u>၁၂၂၂၂၂</u> အခြား:	<u>၁ ခု</u>	ဘာသာရာ <u>ဗုဒ္ဓ</u>	
မသန်စွမ်းသူများ			
သက်ကြီးရွယ်အိုများ (၆၅ နှစ် နှင့် အထက်)	<u>၈၀၁၁၁</u>		
စစ်ဘေးရှောင်			

	အမျိုးသား (အရေအတွက်)	အမျိုးသမီး (အရေအတွက်)
လူဦးရေ		
လူမျိုးစု (၁) <u>ဗမာ</u> :	<u>၁၁၅</u>	<u>၁၄၈</u>
လူမျိုးစု (၂) <u>...</u>	<u>၁</u>	<u>-</u>
လူမျိုးစု (၃)		
အခြား:		
အိမ်ထောင်စုဦးစီး:	<u>၅၆ မတော</u>	<u>၁၀၀ မတော</u>

(ခ) အခြေခံအထောက်အပံ့ အသုံးအဆောင်များ

စာသင်ကျောင်း	အမှတ် ဖြစ်ပါ	ကျန်းမာရေး	အမှတ် ဖြစ်ပါ	ဘာသာရေး အဆောက်အအုံများ	အမှတ် ဖြစ်ပါ
အထက်တန်းကျောင်း	<input type="checkbox"/>	ဆေးရုံ	<input type="checkbox"/>	ဇေတီ	<input checked="" type="checkbox"/>
အလယ်တန်းကျောင်း	<input type="checkbox"/>	ကျန်းမာရေးဌာန	<input type="checkbox"/>	ဘုန်းကြီးကျောင်း	<input checked="" type="checkbox"/>
မူလတန်းကျောင်း	<input checked="" type="checkbox"/>	ကျန်းမာရေးဌာနခွဲ	<input type="checkbox"/>	တိရစ္ဆာန်ကျောင်း	<input type="checkbox"/>

ပျက်စီးကျောင်း	<input type="checkbox"/>	ခေပေးခန်း	<input type="checkbox"/>	ရေစိုက်ယာဉ်ကျောင်း	<input type="checkbox"/>
အခြား	<input type="checkbox"/>	အခြား	<input type="checkbox"/>	ဗလီ	<input type="checkbox"/>
မှတ်ချက်		မှတ်ချက်		မှတ်ချက်	

(ဂ) ကျွမ်းကျင်သူများမှတ်တမ်း (ကျေးရွာတွင်နေထိုင်သော သို့မဟုတ် တခြားရွာမှလာရောက်သော ကျွမ်းကျင်သူများ)

(ခ) စာသင်ကျောင်း			(၂) ကျန်းမာရေး			(၃) လက်မှုပညာရှင်		
	ရွာတွင်နေထိုင်သူ	အခြားရွာမှလာသူ		ရွာတွင်နေထိုင်သူ	အခြားရွာမှလာသူ		ရွာတွင်နေထိုင်သူ	အခြားရွာမှလာသူ
ပုလဲတန်ချိန်ဆရာ/မ	<input type="checkbox"/>	<input checked="" type="checkbox"/>	ဆရာဝန်	<input type="checkbox"/>	<input type="checkbox"/>	လက်သမား	<input checked="" type="checkbox"/>	<input type="checkbox"/>
အထက်တန်ချိန်ဆရာ/မ	<input type="checkbox"/>	<input type="checkbox"/>	လက်ထောက်ကျန်းမာရေးပုဂ္ဂိုလ်	<input type="checkbox"/>	<input type="checkbox"/>	မန်းရုံ	<input checked="" type="checkbox"/>	<input type="checkbox"/>
အလယ်တန်ချိန်ဆရာ/မ	<input type="checkbox"/>	<input type="checkbox"/>	အသုံးသမားကျန်းမာရေးဆရာမ	<input type="checkbox"/>	<input type="checkbox"/>	လှုပ်စစ်ကျွမ်းကျင်ပညာရှင်	<input type="checkbox"/>	<input checked="" type="checkbox"/>
ပျက်စီးဆရာ/မ	<input type="checkbox"/>	<input type="checkbox"/>	သားဖွားဆရာမ	<input type="checkbox"/>	<input type="checkbox"/>	ရေပိုက်သွယ်သူ	<input checked="" type="checkbox"/>	<input type="checkbox"/>
အခြား	<input type="checkbox"/>	<input type="checkbox"/>	ပြည်သူ့ကျန်းမာရေးလုပ်သား	<input type="checkbox"/>	<input type="checkbox"/>	စက်ပြင်ဆရာ	<input type="checkbox"/>	<input type="checkbox"/>
မှတ်ချက်			မှတ်ချက်			မှတ်ချက်		

(ဃ) ကျေးရွာသို့ ရောက်ရှိနိုင်သည့် လမ်းအခြေအနေ / ကျေးရွာတစ်ရွာသည် ၎င်း၏ ကျေးရွာအုပ်စုနှင့် ဆက်သွယ်ထားသော လမ်းအခြေအနေ (အောက်ဖိတ်ကိုကိုင်ပေးပါ)

ကျောက်ကြမ်းလမ်း: ကျောက်ခင်းလမ်း: ကျေးရွာလမ်း: ကျွန်တစ်ရပ်လမ်း: မော်တော်ဆိုင်ကယ်လမ်း: ကျေးရွာလမ်း: မြေသားလမ်း: လူသွားလမ်း: အခြား: _____

(င) ကျေးရွာအဖွဲ့မှစီမံချက်

- (၁) လူထုတော်ပြန်ပေးခံရသည့် ဤကျေးရွာတွင်ကျေးရွာအဖွဲ့မှ စီမံချက်ရှိခဲ့ပါသလား? ပိုင်မိ
- (၂) ရှိပါက ဤစီမံချက်ကို မည်သည့် ခုနှစ်တွင်ပြင်ဆင်ခဲ့ပါသနည်း? ရှိပါသည်/မရှိပါ/မသိပါ
- (၃) ဤစီမံချက်ကို ငြိမ်နယ်မှအတည်ပြုခဲ့ပါသလား? နှစ်/လ/မသိပါ

(စ) ခန့်အကွာအဝေး

- (၁) ဤကျေးရွာ၏တော်မှ ၎င်းကျေးရွာအုပ်စု၏တော်အထိ ခန့်မှန်းမည်မျှကွာဝေးသနည်း? မိုင် ၁.၅၀ / မသိပါ
- (၂) ဤကျေးရွာမှ ၎င်းကျေးရွာအုပ်စု၏တော်အထိ သွားလာရာတွင်ကြာမြင့်သည့်အချိန်

ခြောက်မေ့ ရာသီတွင်ကြာချိန် ၂၃ မိနစ် ထော်လာဂျီ/မော်တော်ဆိုင်ကယ်/မြေလှိုင်/လား/မော်တော်ဘုတ်/အခြား: _____

မိုးရာသီတွင်ကြာချိန် ၂၅ မိနစ် ထော်လာဂျီ/မော်တော်ဆိုင်ကယ်/မြေလှိုင်/လား/မော်တော်ဘုတ်/အခြား: _____

(ဆ) ပတ်ဝန်းကျင်ဆိုင်ရာ သဘာဝဘေးအန္တရာယ်

ဤကျေးရွာတွင် ရေကြီးခြင်းကိုသို့ သဘာဝဘေးအန္တရာယ်ကျရောက်မှုခြင်း ရှိပါသလား။

မရှိပါ ရှိပါသည် ရှိလျှင် ဖော်ပြပါ _____

(၁) ကျေးရွာတွင် ဖွဲ့စည်းထားသော အဖွဲ့အစည်းများ
လူထုပဟိုဠ်စီမံကိန်းမတိုင်မီ ဤကျေးရွာတွင် ကျေးရွာဖွံ့ဖြိုးရေးအတွက် အစိုးရ (သို့) ရွာသားများကိုယ်တိုင်(သို့) စီမံကိန်းတစ်ခုခုမှ
ဖွဲ့စည်းထားသည့် အဖွဲ့အစည်းများရှိပါသလား။

- (၁) UNDP ၄ ခုရှိသော + လမ်း
- (၂) Save the children ၄ ခုရှိသော၊ ၂၀၀၀၀၀၀၀, ၅ ကမ္ဘာ့ဇရာ သန့်စင်

(၅) အထွေထွေအုပ်ချုပ်ရေး ဦးစီးဌာန (GAD) မှ မှတ်တမ်းတင်ထားခြင်း
ဤကျေးရွာသည် အထွေထွေအုပ်ချုပ်ရေး ဦးစီးဌာန (GAD) မှ မှတ်တမ်းတင်ထားမှု ရှိပါသလား။
 မရှိပါ ရှိပါသည်

ကျေးရွာခေါင်းဆောင်

အမည် နီစန္ဒရယ်

လက်မှတ် [Signature] ၀၄.၅ ၂၀.၁.၂၀၁၇

လူထုစည်းရုံးရေးမှူး

အမည် ဒေါ်စုစားနာ

လက်မှတ် [Signature] ၀၄.၅ ၂၀.၁.၂၀၁၇

ပုံစံ - ၈ - ၂ - စီမံကိန်းစက်ဝန်းအချိန်ဇယား (PC 2)

လမ်းညွှန်ရွက်၊ သက်ဆိုင်ရာလူထုစည်းရုံးရေးမှူး/လက်ထောက်နည်းပညာမှူးများမှ စီမံကိန်းစက်ဝန်းအဆင့်တစ်စုစီပြီးစီးတိုင်း ကျေးရွာနှင့် ကျေးရွာအုပ်စုအတွက် ဤပုံစံကို ပြည့်သွင်းရမည်။

စည်းရုံးရေးမှူး/ဝန်ထမ်း အမည် ဒေါ်စန္ဒာစာ

ခန.စွဲ ၂၉.၁.၂၀၁၇ စက်ဝန်းအားအမှတ်ခြစ်ပါ စက်ဝန်း(၁) စက်ဝန်း(၂) စက်ဝန်း(၃)
 စက်ဝန်း (၄)

ပြည်နယ်/တိုင်း ကယား၊ မြို့နယ် ဝဠုန်တော်၊ ကျေးရွာအုပ်စု မဟောချ၊ ကျေးရွာ မဟောချ (ကျောက်)

စီမံကိန်းဆောင်ရွက်မှုအဆင့်များ	ခန.စွဲ		အစည်းအဝေးတွင်တက်ရောက်သူအရေအတွက်			
	စတင်သည့် ခန.	ပြီးဆုံးသည့်ခန.	အမျိုးသား အရေအတွက်	အမျိုးသမီး အရေအတွက်	အိမ်ထောင်စု အရေအတွက်	လူမျိုးစုတက်ရောက်သူ အရေအတွက် နှင့် လူမျိုးစုအမည်
၁။ ကျေးရွာစီမံကိန်း မိတ်ဆက်အစည်းအဝေး	၂၉.၁.၂၀၁၇	၃၀.၁.၂၀၁၇	၂၀	၃၂	၅၆	၅၂ ကယား
၂။ ကျေးရွာဖွံ့ဖြိုးရေး စီမံချက်ရေးဆွဲခြင်း အစည်းအဝေး	၃၀.၁.၂၀၁၇	၃၀.၁.၂၀၁၇	၁၀	၄၀	၅၆	၅၀ ကယား
၃။ ကျေးရွာအုပ်စု လုပ်ငန်းဆုံးဖြတ်ချက်ချသည့် အစည်းအဝေး	၆.၁.၂၀၁၇	၆.၁.၂၀၁၇	၂၂	၂၅		
၄။ မြို့နယ်အဆင့် စီမံကိန်းရေးဆွဲရေး နှင့် အကောင်အထည်ဖော်ရေးကော်မတီ၏ စီမံကိန်း သုံးသပ်မှု အစည်းအဝေး			မလို	မလို	မလို	မလို
၅။ မြို့နယ် စီမံကိန်းရေးဆွဲရေး နှင့် အကောင်အထည်ဖော်ရေး ကော်မတီ၏ဆုံးဖြတ်မှုကို ရွာသို့ အသိပေး အကြောင်းကြားသည့် အစည်းအဝေး	၂၆.၄.၁၇	၂၆.၄.၂၀၁၇	၈	၁၃	၅၆	၃၀ - ကယား ၀ - မဟော
၆။ စီမံကိန်းလုပ်ငန်းခွဲစီမံချက်ရေးဆွဲခြင်း အစည်းအဝေး	၂၅.၃.၂၀၁၇	၂၆.၄.၂၀၁၇	၁၇	၂၂	၃၉	၃၅ ကယား မဟော
၆.၁။ စီမံကိန်းလုပ်ငန်း အကောင်အထည်ဖော် ရေးဆွဲရေးအစီအစဉ် ရေးဆွဲခြင်း	၂၆.၄.၂၀၁၇	၂၇.၃.၂၀၁၇	၅	၂၃	၅၆	၂၉ ကယား မဟော
၆.၂။ ဝယ်ယူရေးအစီအစဉ် ရေးဆွဲခြင်း	၂၆.၄.၂၀၁၇	၂၆.၄.၂၀၁၇	၆	၅	၅၆	၁၁ ကယား

၆.၃၊ ဘဏ္ဍာရေးကုန်ကျမှု လျာထားအစီအစဉ် ရေးဆွဲခြင်း	၂၆.၄.၂၀၁၇	၂၆.၄.၂၀၁၇	၇	၂၃	၅၆	၃၀	ကမာ?
၆.၄၊ ပြင်/ထိန်းအစီအစဉ် ရေးဆွဲခြင်း	၂၆.၄.၂၀၁၇	၂၆.၄.၂၀၁၇	၃	၁၅	၅၆	၁၈	ကမာ?
၇၊ စီမံကိန်းလုပ်ငန်းခွဲ တိုးတက်မှု စောင့်ကြည့် အစည်းအဝေး							
၇.၁၊ အစည်းအဝေး ပထမအကြိမ်							
၇.၂၊ အစည်းအဝေး ဒုတိယအကြိမ်							
၇.၃၊ အစည်းအဝေး တတိယအကြိမ်							
၈၊ စီမံကိန်းလုပ်ငန်းခွဲ အပြီးသတ်စစ်ဆေးခြင်း အစည်းအဝေး							
၉၊ လူထုစစ်ဆေးပွဲအစည်းအဝေး							

ပုံစံ - ၈ - ၃ ကျေးရွာခွဲ ငြိမ်းရေး ဦးစားပေးအစီအစဉ် (Form PC 3)

လက်ညှိနှိုင်းခတ် အထောက်အကူပြု ကော်မတီသည် လူထုစည်းရုံးရေးမှူးအကူအညီဖြင့် ဤပုံစံကိုပြည့်စုံအောင် ပြည့်သွင်းရမည်။	အဆင့်(၃)	ကျေးရွာပျက်စီးမှုများလျက်အစည်းအဝေး ငြိမ်းသောအခါ ကျေးရွာပိတ်ပိတ်နား ကျေးရွာပျက်စီးမှုများလျက်အစည်းအဝေး ငြိမ်းသောအခါ ကျေးရွာပိတ်ပိတ်နား
လူထုစည်းရုံးရေးမှူး/ဝန်ထမ်း အမည်	၁၃၅၂ ဇူလိုင်လ ၁၅ ရက်	
၁၃၅၂ ဇူလိုင်လ ၁၅ ရက်	<input checked="" type="checkbox"/> စက်ဝန်း(၁) <input type="checkbox"/> စက်ဝန်း(၂) <input type="checkbox"/> စက်ဝန်း(၃) <input type="checkbox"/> စက်ဝန်း(၄)	
ပြည်နယ်/တိုင်း	မြို့နယ်	ကျေးရွာ
က။ အခက်အခဲအတားအဆီးများအားရှေ့ခေတ္တဖြင့် - ယခုလက်ရှိအခြေအနေတွင် ဤကျေးရွာခွဲ ငြိမ်းတိုးတက်ရေးအတွက် အဓိက အခက်အခဲအတားအဆီးများသည် မည်သည့်များဖြစ်ပါသနည်း (အမျိုးသား/သမီး အနည်းဆုံးအခက်အခဲ ၅ ခုစီဖော်ပြပါ)		
အမျိုးသား အဖွဲ့မှ တင်ပြသောအခက်အခဲအတားအဆီးများ	အမျိုးသမီး အဖွဲ့မှ တင်ပြသောအခက်အခဲအတားအဆီးများ	
၁	အခက်အခဲအတားအဆီးများ	အခက်အခဲအတားအဆီးများ
၂		
၃		
၄		
၅		

ခ။ မျှော်မှန်ခြင်း - နောင်လာမည့် (၅) နှစ် အတွင်း ကျေးရွာခွဲ ငြိမ်းရေး မျှော်မှန်းလျာထားချက်များအား တင်ပြပါ။

အမျိုးသားအဖွဲ့မှ တင်ပြသောမျှော်မှန်းချက်များ	အမျိုးသမီးအဖွဲ့မှ တင်ပြသောမျှော်မှန်းချက်များ
၁	၁
၂	၂
၃	၃
၄	၄
၅	၅

င။ လူထုပိတ်ပိတ်နား လာမည့် (၄) နှစ်အတွက် အကျုံးဝင်သော ဦးစားပေး ဖွံ့ဖြိုးတိုးတက်မှု လုပ်ငန်း အစီအစဉ်များအားဖော်ပြပါ။

အဆင့်	ကျေးရွာအတွက် ဦးစားပေး ဖွံ့ဖြိုးတိုးတက်မှု လုပ်ငန်းစဉ်များ	အဆိုပြုသူ (အမျိုးသားများ/ အမျိုးသမီးများ/ အမျိုးသား + အမျိုးသမီး)	ခန့်မှန်းကျန်ကျ စရိတ်	အကျိုးစီးပွားခွင့်ရှိသူ ခန့်မှန်းခြေ အထရ အတွက်
၁			1,800,000	
၂			-	
၃			1,750,000	
၄			2,500,000	
၅			-	

၁၁။ လူထုစီမံကိန်း၏ လာမည့် (၄) နှစ်အတွက် အကဲဖြတ်ပတ်သော ဦးစားပေး ဖွံ့ဖြိုးတိုးတက်မှု လုပ်ငန်း အစီအစဉ်များအားဖော်ပြပါ။

အဆင့်	ကျေးရွာအတွက် ဦးစားပေး ဖွံ့ဖြိုးတိုးတက်မှု လုပ်ငန်းစဉ်များ	အဆိုပြုသူ (အမျိုးသားများ/ အမျိုးသမီးများ/ အမျိုးသား + အမျိုးသမီး)	အခန်းကဏ္ဍ
၁	အေး၊ ငါး၊ ခဲ၊ ချိတ်၊ ကျောက်၊ ကျား + မ		
၂			
၃			
၄			
၅			

ခေါင်းစောင်၊ ကျေးရွာစီမံကိန်းအထောက်အကူပြုကော်မတီမှ အတည်ပြုသည်။ ဖိုယော့စ်ဂေတ် ၂၀၁၆ ချိတ်၊ ငါး၊ ခဲ၊ ကျောက်

အမည် မ.သိ.အေ လက်မှတ် ၆၆ ခန့်.ရက် 30.1.2017

ပုံစံ - ၈ - ၄ ကျေးရွာအုပ်စုစီမံကိန်းလုပ်ငန်းခွဲရွေးချယ်ခြင်းပုံစံ (Form PC 4)

လယ်ဥယျာဉ်ရွက်၊ စီမံကိန်းလုပ်ငန်းခွဲရွေးချယ်မှုအစည်းအဝေးပြီးနောက်တွင် ကျေးရွာအုပ်စုမှ CF/TF တို့၏ အကူအညီရယူ၍ ကျေးရွာစီထောက်စောက်မတီမှ လက်မှတ်ရေးထိုးပြီး အဆိုပါပုံစံအား ပြည်ပုံအောင်ဖြည့်သွင်းရမည်။ ဤပုံစံအား ပြည်ပုံစာဖြည့်သွင်းပြီးပါက ကျေးရွာအုပ်စုမှ ငြိမ်းတက်ရေးစီမံချက်တွင် TPIC သို့ ပေးပို့ရန်အတွက် နောက်ဆက်တွဲအဖြစ် တားရှိရမည်။ CF မှ ကျေးရွာတစ်ရွာချင်းစီ၏ စီမံကိန်းလုပ်ငန်းခွဲဆိုင်ရာ အချက်အလက်များကို MIS သို့ ထည့်သွင်းရမည်။ (ယခုနှစ်စီမံကိန်းလုပ်ငန်းခွဲ မလုပ်ကိုင်သော ကျေးရွာများ မပါဝင်ပါ။)

ကျေးရွာစည်းရုံးရေးမှူး/ဝန်ထမ်းအမည် - ဒေါ်မာဂျီ

နေ့စွဲ - ၆.၂.၂၀၁၇ စက်ဝန်းအားအမှတ်ခြစ်ပေးပါ။ (✓) ဥပမာ စက်ဝန်း(၁) စက်ဝန်း(၂) စက်ဝန်း(၃) စက်ဝန်း(၄)

ပြည်နယ်/တိုင်း ဇယား: ညွှန်ကြားရေး ကျေးရွာအုပ်စု မင်္ဂလာ

ကျေးရွာအမည်	ဆောင်ရွက်မည့် လုပ်ငန်းများ	အတိုင်းအတာ	ခန့်မှန်း တိုက်ရိုက် အကျိုးခံစားခွင့် ရှိသူများ	အဆိုပြုလျှောက်ပြသူ	ခန့်မှန်းကုန်ကျစရိတ်				
					စီမံကိန်းမှ ထည့်ဝင်မှု	ကျေးရွာမှ ထည့်ဝင်မှု	အခြားထည့်ဝင်မှု (ခေါ်ပြုပါ) အမည်/အဖွဲ့	စုစုပေါင်း	
လှေပိဖြူ	ရေပိုက်တူးချိုး	၁၅၀၀'	၃၃၃	<input type="checkbox"/> ကျား <input type="checkbox"/> မ <input checked="" type="checkbox"/> ကျား+မ	၈၅၀၀၀				၈,၅၀၀,၀၀၀
လှေပိတံခံဖြူ	ရေပိုက်တူးချိုး		၉၂၆	<input type="checkbox"/> ကျား <input type="checkbox"/> မ <input checked="" type="checkbox"/> ကျား+မ					
မထော့ (အောက်)	ကျေးရွာတိုက် ချိုး	၉'x၁၀'x၅'	၂၆၆	<input type="checkbox"/> ကျား <input type="checkbox"/> မ <input checked="" type="checkbox"/> ကျား+မ	၁၉၀၀၀ ၅၀၀၀၀				၁,၉၅၀,၀၀၀
ဝမ်စွန်	လမ်း	၅၀၀'	၄၄၀	<input type="checkbox"/> ကျား <input type="checkbox"/> မ <input checked="" type="checkbox"/> ကျား+မ	၅၀၀၀၀				၅,၀၀၀,၀၀၀
				<input type="checkbox"/> ကျား <input type="checkbox"/> မ <input type="checkbox"/> ကျား+မ					

ပုံစံ - ၈ - ၄ ကျေးရွာအုပ်စုစီမံကိန်းလုပ်ငန်းခွဲရွေးချယ်ခြင်းပုံစံ (Form PC 4)

လမ်းညွှန်ခွက်၊ စီမံကိန်းလုပ်ငန်းခွဲရွေးချယ်မှုအစည်းအဝေးပြီးနောက်တွင် ကျေးရွာအုပ်စုမှ CF/TFကို၏ အကူအညီရယူ၍ ကျေးရွာစီထောက်ကော်မတီမှ လက်မှတ်ရေးထိုးပြီး အဆိုပါပုံစံအား ပြည်ပုံအောင်ခြည့်သွင်းရမည်၊ ဤပုံစံအား ပြည်ပုံရွာခြည့်သွင်းပြီးပါက ကျေးရွာအုပ်စုမှ ဦးတီးတက်ရေးစီမံချက်တွင် TPIC သို့ ပေးပို့ရန်အတွက် နောက်ထက်တွဲအဖြစ် ထားရှိရမည်၊ CF မှ ကျေးရွာတစ်ရွာချင်းစီ၏ စီမံကိန်းလုပ်ငန်းခွဲခိုင်ရာ အချက်အလက်များကို MIS သို့ ထည့်သွင်းရမည်၊ (ယခုနှစ်စီမံကိန်းလုပ်ငန်းခွဲ မလုပ်ကိုင်သော ကျေးရွာများ မပါဝင်ပါ။)

ကျေးရွာစည်းရုံးရေးမှူး/ဝန်ထမ်းအမည် ခေါ်အား ချိမ်း မွန်

နေ့စွဲ ၆ - ၂ - ၂၀၁၇ ဇွန်လ ၅ ရက်

ပြည်နယ်/တိုင်း ကလာ အထွေထွေ

စက်ဝန်းအားအမှတ်ဖြစ်ပေးပါ။ (✓)၊ စက်ဝန်း(၁) စက်ဝန်း(၂) စက်ဝန်း(၃) စက်ဝန်း(၄)

ကျေးရွာအုပ်စု - မတော့

ကျေးရွာအမည်	ဆောင်ရွက်မည့် လုပ်ငန်းများ	အတိုင်အတာ	ခန့်မှန်း တိုက်ရိုက် အကျိုးခံစားခွင့် ရှိသူများ	အဆိုပြုတင်ပြသူ	ခန့်မှန်းကုန်ကျစရိတ်				
					စီမံကိန်းမှ ထည့်သွင်းမှု	ကျေးရွာမှ ထည့်သွင်းမှု	အခြားထည့်သွင်းမှု (ခေါ်ပြုပါ) ထည့်သွင်းငွေ အမည်/အဖွဲ့	စုစုပေါင်း	
သတ္တပလူ	ကျောင်းခြံတည်ရှိခြင်း	၄၁၀'	၄၂၂	<input type="checkbox"/> ကျား <input type="checkbox"/> မ <input type="checkbox"/> ကျား+မ	၅၅၀၀				၂,၈၇၀,၀၀၀
လောလကပိ	လမ်း	၅၀၀'	၃၀၀	<input type="checkbox"/> ကျား <input type="checkbox"/> မ <input checked="" type="checkbox"/> ကျား+မ	၅၅၀၀				၅,၈၀၀,၀၀၀
မတော့ (စာထက်)	ခန်းမဆောင်	၁၈' x ၃၀' x ၉'	၁၅၀	<input type="checkbox"/> ကျား <input type="checkbox"/> မ <input checked="" type="checkbox"/> ကျား+မ	၆၅၀၀				၆,၃၀၀,၀၀၀
ပိုးစာခြံ	ချွေးမြေဖြာ	၂၀' x ၂၅' x ၅'	၃၀၀	<input type="checkbox"/> ကျား <input type="checkbox"/> မ <input checked="" type="checkbox"/> ကျား+မ	၆၅၀၀				၆,၅၀၀,၀၀၀
ရွှေကျိုက်	ကျေးရွာ (ကျေးစခန်း)	၁၈' x ၅'	၅၀	<input type="checkbox"/> ကျား <input type="checkbox"/> မ <input checked="" type="checkbox"/> ကျား+မ	၆၅၀၀				၆,၂၀၀,၀၀၀

မထော့ရှု (အောက်) ဂေါ်းရှာ

အစဉ်အစေအစီရင်ခံစာ

နေ့ရက်	၂၇. ၁. ၂၀၁၇	အချိန်	၇:၀၀ မှ ၃၀. ၁. ၂၀၁၇ ထိ ၄:၀၀
နေရာ	စာကြည့်တိုက်	ကျေးဇူးပြုအပ်စု/ကျေးဇူးပြု	မထော့ရှု, မထော့ရှုအောက်
မြို့နယ်	ရွှေပြည်သာ	ပြည်နယ်	ကယား

- အစဉ်အစေအစီရင်ခံစာ
- ၀ ဂေါ်းရှာအဖွဲ့အစည်း စီမံကိန်းအကျဉ်းချုပ် ဖိတ်ခေါ်
 - ၁ အဖွဲ့အစည်းအဖွဲ့အစည်း ဖိတ်ခေါ်ခေါ်ခေါ်
 - ၂ ဂေါ်းရှာအဖွဲ့အစည်း ဖိတ်ခေါ်ခေါ်ခေါ်
 - ၃ ဂေါ်းရှာအဖွဲ့အစည်း ဖိတ်ခေါ်ခေါ်ခေါ်
 - ၄ ဂေါ်းရှာအဖွဲ့အစည်း ဖိတ်ခေါ်ခေါ်ခေါ်

ဆွေးနွေးသည့်အကြောင်းအရာများ	ဦးဆောင်ဆွေးနွေးသူ
<ul style="list-style-type: none"> - စီမံကိန်းအကျဉ်းချုပ်အကျဉ်းချုပ် ဖိတ်ခေါ်ခေါ်ခေါ် စီမံကိန်းအကျဉ်းချုပ်အကျဉ်းချုပ် ဖိတ်ခေါ်ခေါ်ခေါ် ဂေါ်းရှာအဖွဲ့အစည်းအဖွဲ့အစည်း ဖိတ်ခေါ်ခေါ်ခေါ် ဂေါ်းရှာအဖွဲ့အစည်းအဖွဲ့အစည်း ဖိတ်ခေါ်ခေါ်ခေါ် ဂေါ်းရှာအဖွဲ့အစည်းအဖွဲ့အစည်း ဖိတ်ခေါ်ခေါ်ခေါ် ဂေါ်းရှာအဖွဲ့အစည်းအဖွဲ့အစည်း ဖိတ်ခေါ်ခေါ်ခေါ် ဂေါ်းရှာအဖွဲ့အစည်းအဖွဲ့အစည်း ဖိတ်ခေါ်ခေါ်ခေါ် ဂေါ်းရှာအဖွဲ့အစည်းအဖွဲ့အစည်း ဖိတ်ခေါ်ခေါ်ခေါ် 	<ul style="list-style-type: none"> ဂေါ်းရှာအဖွဲ့အစည်းအဖွဲ့အစည်း ဖိတ်ခေါ်ခေါ်ခေါ် ဂေါ်းရှာအဖွဲ့အစည်းအဖွဲ့အစည်း ဖိတ်ခေါ်ခေါ်ခေါ် ဂေါ်းရှာအဖွဲ့အစည်းအဖွဲ့အစည်း ဖိတ်ခေါ်ခေါ်ခေါ် ဂေါ်းရှာအဖွဲ့အစည်းအဖွဲ့အစည်း ဖိတ်ခေါ်ခေါ်ခေါ် ဂေါ်းရှာအဖွဲ့အစည်းအဖွဲ့အစည်း ဖိတ်ခေါ်ခေါ်ခေါ် ဂေါ်းရှာအဖွဲ့အစည်းအဖွဲ့အစည်း ဖိတ်ခေါ်ခေါ်ခေါ် ဂေါ်းရှာအဖွဲ့အစည်းအဖွဲ့အစည်း ဖိတ်ခေါ်ခေါ်ခေါ် ဂေါ်းရှာအဖွဲ့အစည်းအဖွဲ့အစည်း ဖိတ်ခေါ်ခေါ်ခေါ်

ဆွေးနွေးဆုံးဖြတ်ချက်များ

ဂေါ်းရှာအဖွဲ့အစည်းအဖွဲ့အစည်း ဖိတ်ခေါ်ခေါ်ခေါ်

ဂေါ်းရှာအဖွဲ့အစည်းအဖွဲ့အစည်း ဖိတ်ခေါ်ခေါ်ခေါ်

ဂေါ်းရှာအဖွဲ့အစည်းအဖွဲ့အစည်း ဖိတ်ခေါ်ခေါ်ခေါ်

ဂေါ်းရှာအဖွဲ့အစည်းအဖွဲ့အစည်း ဖိတ်ခေါ်ခေါ်ခေါ်

အကြံပြုချက်များ

ဂေါ်းရှာအဖွဲ့အစည်းအဖွဲ့အစည်း ဖိတ်ခေါ်ခေါ်ခေါ်

ဂေါ်းရှာအဖွဲ့အစည်းအဖွဲ့အစည်း ဖိတ်ခေါ်ခေါ်ခေါ်

ဂေါ်းရှာအဖွဲ့အစည်းအဖွဲ့အစည်း ဖိတ်ခေါ်ခေါ်ခေါ်

ဂေါ်းရှာအဖွဲ့အစည်းအဖွဲ့အစည်း ဖိတ်ခေါ်ခေါ်ခေါ်

ကဏ္ဍအလိုက်ဦးစားပေးဖွံ့ဖြိုးရေးလုပ်ငန်းစဉ်များ

နောက်ဆက်တွဲ(၄) ခြားနားသော အပိုင်းများအတွက် ဦးစားပေးဖွံ့ဖြိုးရေးလုပ်ငန်းစဉ်များအနှစ်ချုပ် မူရင်းအား VPSC တွင် ထားရှိရပါမည်။ အခြားဌာနဆိုင်ရာများနှင့် ညှိနှိုင်းရန်အတွက် မိတ္တူအား TPIC သို့ ပို့ရပါမည်။ MIS Data အဖြစ်သွင်းရန်မလိုအပ်ပါ။

	အဆင့်	လုပ်ငန်း	ဦးစားပေး	လ/နစ်	ကျေးဇူးမှ တာဝန်ခံသူ(သို့) အုပ်စု	ပြင်ပမှ ဧည့်သူထောက်ပံ့မှု
အပြေခံအထောက်အပံ့	၀	၂၀၀၉ ခုနှစ် အစီအစဉ်	မ () ကျား()	Jane Joan		အစီအစဉ်အား အကူအညီ
	၂	ရေစက်တာ	မ () ကျား()	JoJo		"
	၃	စာပို့ဆောင်ရေးဌာန	မ () ကျား()	Joan		"
	၄	စာမျက်နှာစီစဉ်	မ () ကျား()	Joan		"
	၅	စာအုပ်အားဖြန့်ဖြူး	မ () ကျား()	Joan		"
အသက်မွေးဝမ်းကြောင်း/ စိုက်ပျိုးရေး	၀		မ () ကျား()			
	၂		မ () ကျား()			
	၃		မ () ကျား()			
	၄		မ () ကျား()			
	၅		မ () ကျား()			
ကျွန်းပတ်ရေးနှင့် အာဟာရ	၀		မ () ကျား()			
	၂		မ () ကျား()			
	၃		မ () ကျား()			
	၄		မ () ကျား()			
	၅		မ () ကျား()			

လူထုပူးပေါင်းပါဝင်သောလူမှုဆန်းစစ်ခြင်းနှင့်အကဲဖြတ်ခြင်း လုပ်ငန်းစဉ် (PSA/PRA) အကျဉ်းချုပ်ဖယား

စဉ်	အကြောင်းအရာ	ရက်စွဲ	ဦးတည်အုပ်စု	တက်ရောက်သူ			အဓိကဆွေးနွေးချက်များ
				ကျား	မ	ပေါင်း	
၁	လူမှုရေးအရင်းအမြစ်ပြင်ပ (social Map/ Resource Map)	၁၉-၁ ၂၀၁၇	ရပ်မီးရပ်မ ကော်မတီဝင်များ	၆	၉	၁၅	အိမ်အမျိုးအစားများအခြေခံ အဆောက်အဦများလမ်းညွှန် ဆက်သွယ်ရေးအခြေအနေ၊ လယ်ယာမြေမြစ်ချောင်း၊ ရေတွင်းရေကန်သစ်တောများ
၂	ဥစ္စာနေကြွယ်ဝမှု အဆင့်သတ်မှတ်ချက် (Wealth Ranking)	၁၉ ၁ ၂၀၁၇	ချမ်းသာ၊ အလယ်အလတ်၊ နွမ်းပါးအုပ်စု	၃	၆	၉	ကျေးရွာလူမှုစီးပွားအုပ်စုများ၊ ခွဲခြားသတ်မှတ်နိုင်ရေးအတွက် အခြေခံစံနှုန်းများသတ်မှတ်ခြင်း ကျေးရွာသားများနှင့်အများသ ဘောတူခွဲခြားသတ်မှတ်ခြင်း
၃	ပိုင်ဆိုင်မှုသုံးသပ်ခြင်း	၁၉ ၁ ၂၀၁၇	ကော်မတီဝင်၊ အမျိုးသမီး၊ အမျိုးသားများ	၇	၆	၁၃	အမျိုးသမီးနှင့် အမျိုးသားများ ပိုင်ဆိုင်ပြီး ထိန်းချုပ်ထားသည့် ပိုင်ဆိုင်မှု(သို့) အရင်းအမြစ် များကို သုံးသပ်ခြင်း
၄	ရာသီခွင်ပြက္ခဒိန် Seasonal Calender	၁၉ ၁ ၂၀၁၇	ကော်မတီဝင်၊ အမျိုးသမီး၊ အမျိုးသားများ	၃	၉	၁၂	ရာသီဥတု၊ စိုက်ပျိုးသီးနှံများ၊ လယ်ယာလုပ်ငန်းများ၊ ဝင်ငွေထွက်ငွေဖွေးမြူ ရေးလုပ်ငန်းများ
၅	ပင့်ကူးအိမ်ကွန်ယက် (Spider Web)	၁၉ ၁ ၂၀၁၇	အမျိုးသား၊ အမျိုးသမီးများ	၆	၂၅	၃၁	အမျိုးသား၊အမျိုးသမီးများ ဘဝတန်းတူအဖွင့်အရေးရရှိမှုနှင့်မ ရရှိသည့်အကြောင်းအရင်းများ
၆	အဖွဲ့အစည်းချိတ်ဆက် ပုံ(Venn Diagram)	၁၉ ၁ ၂၀၁၇	ကျေးရွာလူမှုဖွံ့ဖြိုးရေး အဖွဲ့အုပ်ချုပ်ရေး အဖွဲ့ကျေးရွာ စီထောက်အဖွဲ့	၃	၅	၈	ကျေးရွာတွင်ရှိအဖွဲ့အစည်းများ နှင့်ဖွံ့ဖြိုးရေးလုပ်ငန်းအတွက်ချိတ် ဆက်ဆောင်ရွက်လုပ်ကိုင်မှု

တောတောင် ချစ်မြေတောင်	၀	တောင်တန်းမြို့	မ () ကျား (✓)	၂၀၁၀		
	၂		မ () ကျား ()			
	၃		မ () ကျား ()			
	၄		မ () ကျား ()			
	၅		မ () ကျား ()			
တောင်တန်း	၀	တောင်တန်းမြို့	မ () ကျား ()	၂၀၁၀		
	၂		မ () ကျား ()			
	၃		မ () ကျား ()			
	၄		မ () ကျား ()			
	၅		မ () ကျား ()			
တောင်	၀	တောင်မြို့	မ () ကျား ()	၂၀၁၀		
	၂	တောင်မြို့	မ () ကျား ()	၂၀၁၀		
	၃	တောင်မြို့	မ () ကျား ()	၂၀၁၀		
	၄		မ () ကျား ()			
	၅		မ () ကျား ()			

ဥက္ကဋ္ဌအဆင့် ခွဲခြားမှု စံနမူနာပုံစံ

မြို့နယ် .. ရွှေပြည်သာ..... ကျေးရွာအုပ်စု .. ရေကန်ရွာ... ကျေးရွာ .. အထက်ရွာ(အောက်) ရက်စွဲ .. ၂၀၂၀.၀၂.၂၀

အမျိုးအစား	သတ်မှတ်ချက်/ညွှန်းကိန်းများ	အိမ်ထောင်စု အရေအတွက်	ရာခိုင်နှုန်း
ချမ်းသာ	- အုတ်တိုက်အိမ်တစ်လုံး - ကျင်းရှည်တစ်စင်း၊ ဆိုင်ကယ်တစ်စီး - ခွက်နှစ်ကောင် - တစ်နှစ်ဝင်ငွေ - သိန်း ၃၅ မှ ၅၀ ခန့်သာ	၁၀ အိမ်	၁၇.၆၆ %
အလယ်အလတ်	- နှစ်ထောင်အိမ်တစ်လုံး - ဆိုင်ကယ်ကန်စက် - ခွက်နှစ်ကောင် - ကယုတ်သား - ၅၀၀ - တစ်နှစ်ဝင်ငွေ - သိန်း ၂၀ ကျော်လောက်သာ	၂၅ အိမ်	၄၄.၆၄ %
ဆင်းရဲ/နွမ်းပါး	- ဝါးထာရုံ - မာ - မာ - အသက်သာစေမိ - ၂၀၀ - တစ်နှစ်ဝင်ငွေ - ၅၀ သိန်း - ဖုန်အိမ်	၂၁ အိမ်	၃၇.၅ %
စုစုပေါင်းအိမ်ထောင်စု		၅၆	၁၀၀

ပါဝင်ဆွေးနွေးသူ

ကျား- ၃ဦး

မ- ၆ယောက်

မှတ်တမ်းတင်သူ

အမည် ဒေါ်စိုစော့နာ

ရာထူး C F

ပစ္စိယာရုံအဖွဲ့အားလုံးအတွက်

ဤစာအုပ်သည် ပစ္စိယာရုံအဖွဲ့အားလုံးအတွက် အထူးအရေးကြီးသော စာအုပ်တစ်အုပ် ဖြစ်သည်။ ၎င်းသည် ဤစာအုပ်ကို ရေးသားသူတို့၏ စိတ်ဓာတ်နှင့် ဝတ်စားမှုကို အထူးအရေးကြီးစွာ ဖော်ပြထားသည်။

ဤစာအုပ်သည် ပစ္စိယာရုံအဖွဲ့အားလုံးအတွက် အထူးအရေးကြီးသော စာအုပ်တစ်အုပ် ဖြစ်သည်။ ၎င်းသည် ဤစာအုပ်ကို ရေးသားသူတို့၏ စိတ်ဓာတ်နှင့် ဝတ်စားမှုကို အထူးအရေးကြီးစွာ ဖော်ပြထားသည်။

ဤစာအုပ်သည် ပစ္စိယာရုံအဖွဲ့အားလုံးအတွက် အထူးအရေးကြီးသော စာအုပ်တစ်အုပ် ဖြစ်သည်။ ၎င်းသည် ဤစာအုပ်ကို ရေးသားသူတို့၏ စိတ်ဓာတ်နှင့် ဝတ်စားမှုကို အထူးအရေးကြီးစွာ ဖော်ပြထားသည်။

ဤစာအုပ်သည် ပစ္စိယာရုံအဖွဲ့အားလုံးအတွက် အထူးအရေးကြီးသော စာအုပ်တစ်အုပ် ဖြစ်သည်။ ၎င်းသည် ဤစာအုပ်ကို ရေးသားသူတို့၏ စိတ်ဓာတ်နှင့် ဝတ်စားမှုကို အထူးအရေးကြီးစွာ ဖော်ပြထားသည်။

ဤစာအုပ်သည် ပစ္စိယာရုံအဖွဲ့အားလုံးအတွက် အထူးအရေးကြီးသော စာအုပ်တစ်အုပ် ဖြစ်သည်။ ၎င်းသည် ဤစာအုပ်ကို ရေးသားသူတို့၏ စိတ်ဓာတ်နှင့် ဝတ်စားမှုကို အထူးအရေးကြီးစွာ ဖော်ပြထားသည်။

ရာသီခွင်ပြကွဒိန်

အကြောင်းအရာ	တန်ခူး ၄	ကဆုန် ၅	နယုန် ၆	ဝါဆို ၇	ဝါခေါင် ၈	တော်သ လင်း ၉	သီတင်း ကျွတ် ၁၀	တန်ဆောင် ပုန်း ၁၁	နတ်တော် ၁၂	ပြာသို ၁	တပို့တွဲ ၂	တပေါင်း ၃
ရာသီဥတု	အကျွန်ုပ် ပို	ပို	မိုးတက် ပို	ပို	ပို	ပို	ပို	အအေးစေ	အပူပြင်း	အအေးပူ ပို	အအေးပူ	အအေးပူ
စိုက်ပျိုးရေး		ပဲ ပဲ	ပဲ ပဲ	ပဲ ပဲ	ပဲ ပဲ	ပဲ ပဲ	ပဲ ပဲ	ပဲ ပဲ	ပဲ ပဲ	ပဲ ပဲ	ပဲ ပဲ	ပဲ ပဲ
ဝင်ငွေ/ထွက်ငွေ	ဝင်ငွေ ***	ထွက်ငွေ ***	ထွက်ငွေ ***			ထွက်ငွေ ***	ထွက်ငွေ ***	ဝင်ငွေ ***	ထွက်ငွေ ***	ဝင်ငွေ ***		
ကျန်းမာရေး		ဝမ်းပျက် ဝမ်းလျှော				ကပ်တိုက် ပွား		ဖူး၊ ပျားချို				
ပွဲလမ်းသဘင်	တပို့တွဲ					ဒီ၊ ကျွန် တော်			ဒီ၊ ကျွန် တော်			တပို့တွဲ
သောက်သုံးရေ ရရှိမှု				ပို								
အစားအစာဖူလုံမှု	ပို										ပို	

ပါဝင်ဆွေးနွေးသူ

မှတ်တမ်းတင်သူ

ကျား- ၃ ယောက်

အမည် ဒေါ်စုစားရာ

မ- ၉ ယောက်

ရာထူး CF

ဇာသိ ဥပဒေပြု ဣန္ဒြိယအဖွဲ့ဝင်များ စာရင်း စဉ်းစစ်ချက်

- တောင်ယာစား၊ မြောင်း၊ ပင်စင်း၊ ငှက်များကို အဓိကလုပ်ကိုင်ထားသော ဇာသိ
- ဗွဲ့ဝင်များ ဦးစားလ ၂၂၇၊ ၂၄၈၊ ၉၂၀၀၊ ၁၂၈၀၀၀ ဗွဲ့ဝင်များ ဦးစားလ
 တစ်ဦးစားလည်း သည် ဗုဒ္ဓဘုရား တံတိုင်းတိုင် နိုင်ငံတော်တွင်
- ဖွဲ့စည်းရေးသည် အဓိကဖွဲ့စည်းရေးမှာ စက် ဘုရား၊ ဦးစား၊ ဦးစား ဦးစား ဦးစား
- သောဏ်းသုံး ရေမှာ (၇)၊ ၈၅၊ ၉၂၀၀၀၀ သည် ဖွဲ့စည်းရေး ဖွဲ့စည်းရေး သည်
 ကျန်သောလတွင် ရေ ၇၂၅၅၀၀၀ သည် စစ်ဆေးရေး အဖွဲ့များသည်
- (၉)၊ ၈၅ (၁၀)၊ ၈၀၀၀ ဇာသိတော်ရေး အဖွဲ့များ ဦး (၁၁)၊ ၇၀၀၀ ရှေးသုံး
 အဖွဲ့များသည်
- စစ်ရေးသည် နှောင်းပေါ်ချိန်မှ စစ်ရေး (၁၁)၊ ၅ (၁)၊ ၈၀ (၄)၊ ၈၀၀၀
 စစ်ရေး ဖော်ချိန်စစ်ရေး ဦးစား
- ထွက်ခွာမှု အဓိက ဖွဲ့စည်းထားသော ဘုရား ချိန်ပျိုးရေး ချိန်များမှာ ထွက်ခွာသည်
 စားဝတ်ရေးရေး ဖွဲ့စည်းမှုမှာ (၁)၊ ၈၅ (၄)၊ ၈၀၀၀ တွင် ဖွဲ့စည်း ချိန် ကျန်လ
 များသည် စားဝတ်ရေးရေး တွင် အဘက်အဘက် ဦးစားသည်
- ချိန်ပျိုးရေး တွင်မှာလည်း ချိန်ပျိုးရေး အတွက် ဖြောင့် ချိန်ပျိုးသိမ်းများ
 များပြင်ထွက်တံအတွက် ဖြောင့် ချိန်ပျိုးများ ဦးစား စားဝတ်ရေးရေး များ ဖွဲ့စည်း
 များလည်း ဖြောင့်ရေး ရသည်။

ဦးစားပေးလုပ်ငန်း အကျဉ်းချုပ်ဇယား

စဉ်	လုပ်ငန်းအမည်	ဦးစားပေးအဆင့်	အဆိုပြုသူ (ကဏ္ဍ)	အဆိုပြုသူ (မ)	အဆိုပြုသူ (ကဏ္ဍ+မ)	မှတ်ချက်
၁။	ဒို့လတွင်း စောင့်ရှောက်ရေးလုပ်ငန်း	၁			၁	
၂။	၉၅ မေဇာ	၂			၂	
၃။	စာအုပ်တိုက်လုပ်ငန်း	၃			၃	
၄။	အမျိုးသမီး အဖွဲ့အစည်း	၄			၄	
၅။	စောင့်ရှောက်ရေး လုပ်ငန်း	၅	၁			
၆။						
၇။						
၈။						
၉။						
၁၀။						
၁၁။						
၁၂။						
၁၃။						

ပိတ်ဆို့ရေးသူ

ကဏ္ဍ - ၁၀ မောင်

မ - ၄၀ မောင်

မှတ်တမ်းတင်သူ

ရာထူး CF

အမည် ဒေါ်နွဲ့စော

လုပ်ငန်းဆောင်ရွက်မှုမှတ်တမ်းခေါက်ပုံများ



