

ပြည်ထောင်စုသမ္မတ မြန်မာနိုင်ငံတော် အစိုးရ  
စိုက်ပျိုးရေး၊ မွေးမြူရေး နှင့် ဆည်မြောင်းဝန်ကြီးဌာန  
ကျေးလက်ဒေသဖွံ့ဖြိုးတိုးတက်ရေး ဦးစီးဌာန  
ဖားဆောင်း၊ ဘောလခဲ၊ မယ်စံမြို့နယ်၊ ကယားပြည်နယ်



လူထုဗဟိုပြုစီမံကိန်း

National Community Driven Development Project

(NCDDP)



ကျေးရွာဖွံ့ဖြိုးရေးအစီအစဉ် (၂၀၁၆ - ၂၀၁၇)

Village Development Plan (VDP)

ကသိုဝ်း(အထက်)ကျေးရွာ၊ ကသိုဝ်း(ထက်)-ကျေးရွာအုပ်စု၊ ဖားဆောင်းမြို့နယ်

**မာတိကာ**

၁။ ဖားဆောင်း မြို့နယ်မြေပုံ

၂။ ကသိုခီး(ထက်) ကျေးရွာမြေပုံ

၃။ ကျေးရွာအုပ်စုတွင်ပါဝင်သော ကျေးရွာစာရင်းများ

၄။ ကျေးရွာအခြေခံအချက်အလက်များ (ကျေးရွာသမိုင်းကြောင်း)

၅။ လူထုပူးပေါင်းပါဝင်သော လူမှုဆန်းစစ်ခြင်းနှင့်အကဲဖြတ်ခြင်းလုပ်ငန်းစဉ် (PSA/PRA) အကျဉ်းချုပ်ဇယား

၆။ ကျေးရွာဖွံ့ဖြိုးရေးအစီအစဉ်အတွက် အသုံးပြုခဲ့သော PRA tools များနှင့် တစ်ခုချင်းစီအတွက် သုံးသပ်ချက်များ

၇။ ကော်မတီဝင်များ ရွေးချယ်ခြင်းနှင့် ကျေးရွာဖွံ့ဖြိုးရေးအစီအစဉ် ဆောင်ရွက်မှုမှတ်တမ်း ဓါတ်ပုံများ

၈။ ကျေးရွာအချက်အလက် (ပုံစံ-၁)

၉။ စီမံကိန်းစက်ဝန်း အချိန်ဇယား (ပုံစံ-၂)

၁၀။ ကျေးရွာဖွံ့ဖြိုးရေး ဦးစားပေးအစီအစဉ် (ပုံစံ-၃)

၁၁။ ကျေးရွာဖွံ့ဖြိုးရေးစီမံကိန်းလုပ်ငန်းခွဲရွေးချယ်ခြင်းပုံစံ (ပုံစံ-၄)

၁၂။ အစည်းအဝေးမှတ်တမ်းများ (ပုံစံ-၁၂)

၁၃။ ကဏ္ဍအလိုက်ဦးစားပေးဖွံ့ဖြိုးရေးလုပ်ငန်းစဉ်များ

၁။ ဖားဆောင်း-မြို့နယ်မြေပုံ

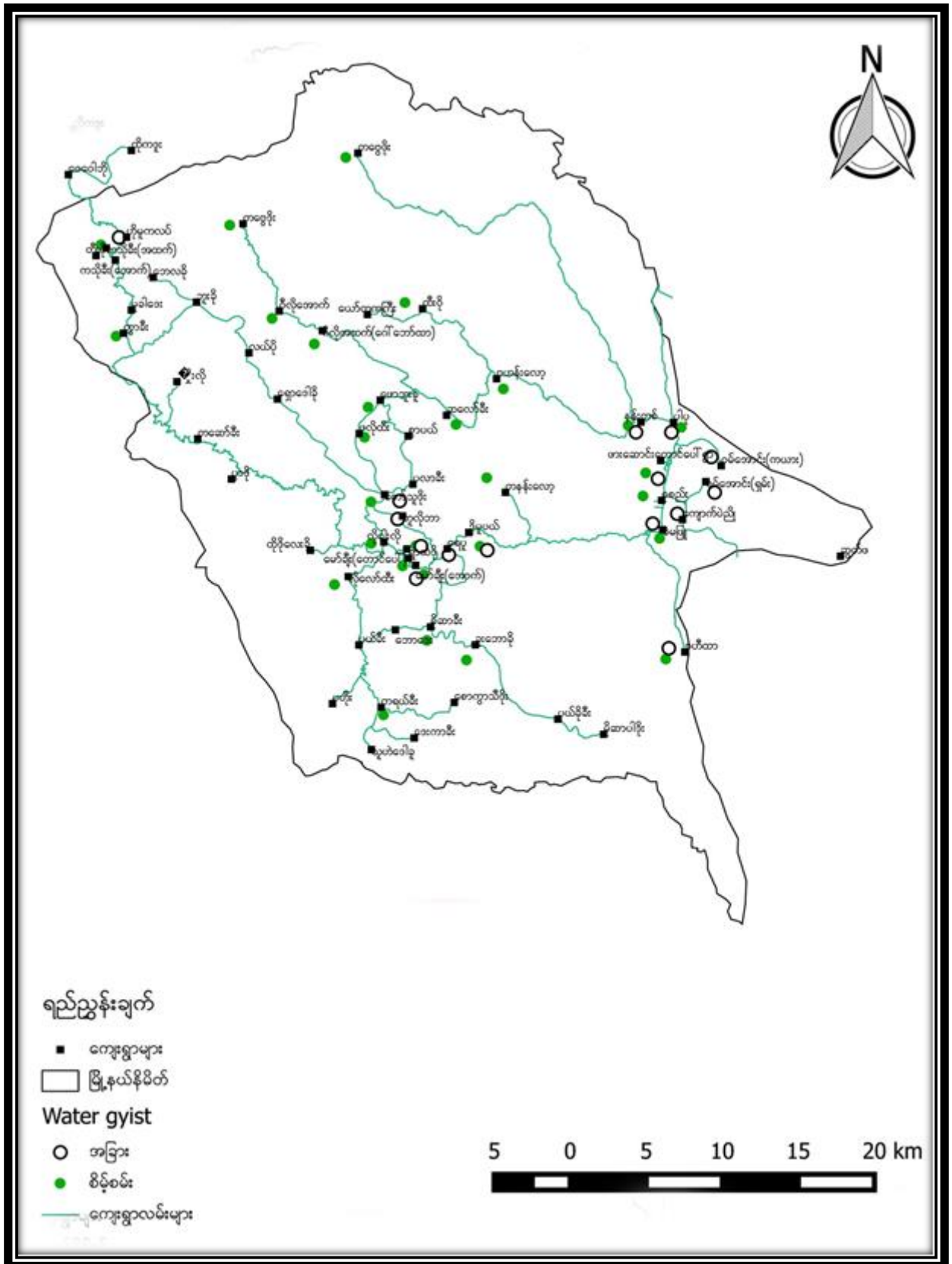

၂။ ကသိုဗီး ကျေးရွာမြေပုံ

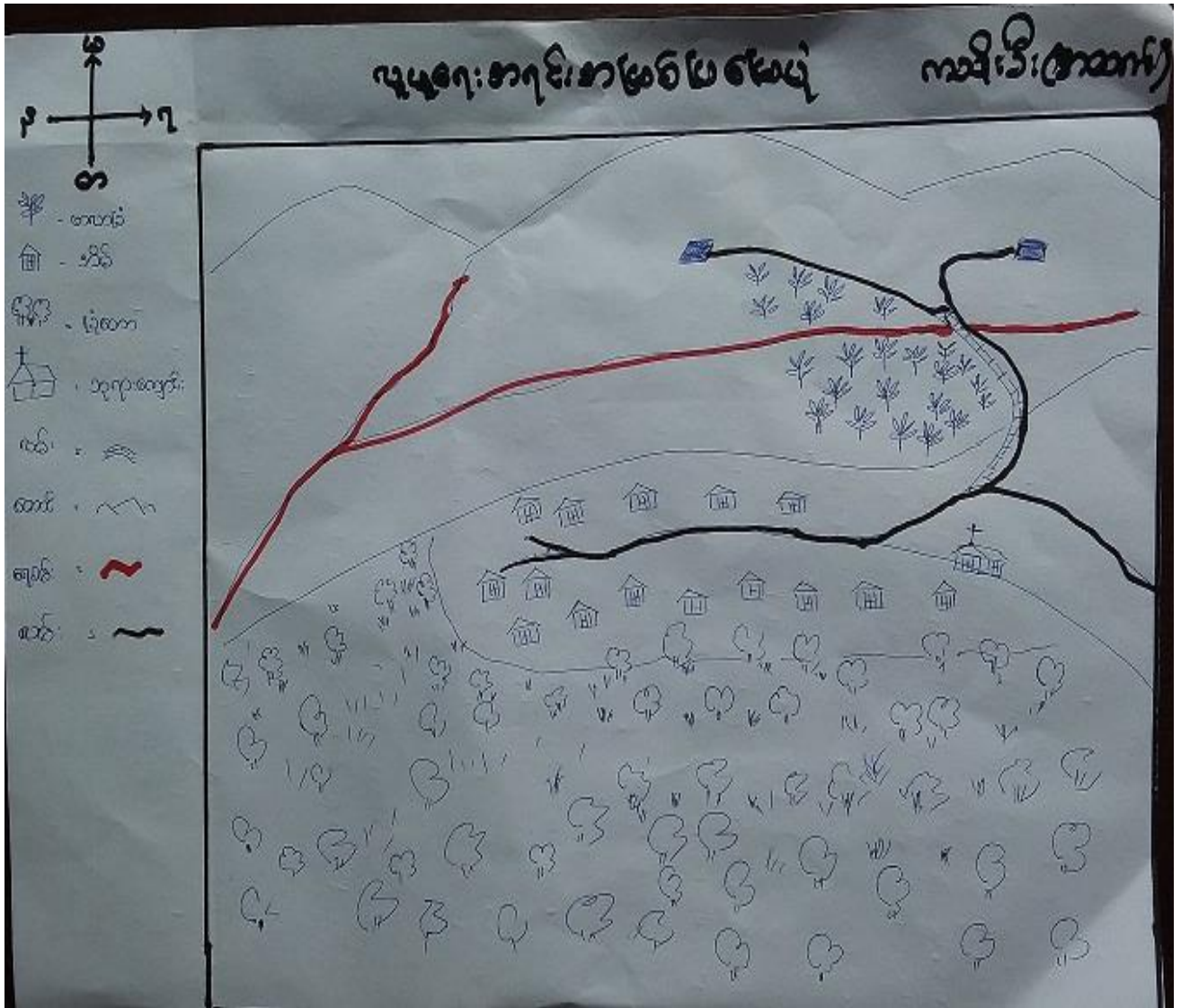

၃။ ကျေးရွာအုပ်စုတွင်ပါဝင်သော ကျေးရွာစာရင်းများ

စဉ်	ကျေးရွာအမည်	အိမ်ထောင်စုအရေအတွက်	လူဦးရေစာရင်း		
			က	မ	ပေါင်း
၁	ကသိုးခါး(ထက်)	၁၅	၄၂	၂၈	၇၀
၂	ဝေဝေါ်ဘို	၇၄	၁၉၇	၁၈၃	၃၈၀
၃	ကသိုးခါး(အောက်)	၄၅	၁၀၆	၁၀၈	၂၁၄
၄	ထိုကနူး	၃၅	၁၁၈	၁၀၃	၂၂၁
၅	ဟိုမူကလပ်	၂၃	၆၆	၅၅	၁၂၁
၆	တီးပို	၄၃	၁၁၁	၉၉	၂၁၁
၇	ဗွေလေ့ခို	၃၃	၉၄	၇၅	၁၆၉
၈	မူခါးဒေး	၂၅	၅၅	၄၆	၁၀၁
၉	ကွာခါး	၇၈	၁၇၅	၁၆၃	၃၃၈
၁၀	ဘူးခို	၁၀၅	၂၄၉	၂၅၀	၄၉၉
၁၁	လယ်ပို	၁၃	၂၆	၂၂	၄၈
၁၂	ခိုးဆာခါး	၂၆	၆၆	၆၆	၁၃၂
၁၃	ရှိုးလို	၄	၉	၁၁	၂၀
၁၄	ဗွာခို	၇	၁၅	၂၁	၃၆

၄။ ကျေးရွာအခြေခံအချက်အလက်များ (ကျေးရွာသမိုင်းကြောင်း)

ကယားပြည်နယ်၊ ဖားဆောင်းမြို့နယ်ရှိ ကသိုးခါး(အထက်) ကျေးရွာသည် ကွာခါးကျေးရွာအုပ်စု၏ မြောက်ဘက်တွင် တည်ရှိပြီး ကျေးရွာ၏လူဦးရေမှာ အမျိုးသား (၄၂) ယောက်နှင့် အမျိုးသမီး (၂၈) ဦး၊ စုစုပေါင်း (၇၀)ယောက် နေထိုင်ကြပါသည်။ ကရင်လူမျိုးဖြစ်ကြပြီး ခရစ်ယာန်ဘာသာကို ကိုးကွယ်ကြပါသည်။ တောင်ယာလုပ်ငန်းနှင့် ဖာလာစိုက်ပျိုးခြင်းလုပ်ငန်း တို့ကိုအဓိကစိုက်ပျိုးပြီး အသက်မွေးဝမ်းကျောင်းပြုကြသည်။ လမ်းပမ်းဆက်သွယ်ရေးအနေဖြင့် နွေရာသီတွင် ကွာခါးကျေးရွာမှ ကသိုးခါးကျေးရွာထိ ဆက်သွယ်ထားသော ဆိုင်ကယ်လမ်း တစ်ခုသာ ရှိပါသည်။ မိုးရာသီတွင် ဆိုင်ကယ်ဖြင့် လုံးဝသွားလာ၍ မရနိုင်ပဲ ချေကျင်လမ်းကိုလည်း ခက်ခဲစွာသွားလာရသော ဖွံ့ဖြိုးမှု နောက်ကျသော ရွာကလေးတစ်ရွာ ဖြစ်ပါသည်။

၅။ လူထုပူးပေါင်းပါဝင်သော လူမှုဆန်းစစ်ခြင်းနှင့်အကဲဖြတ်ခြင်းလုပ်ငန်းစဉ် (PSA/PRA) အကျဉ်းချုပ်ဇယား

စဉ်	အကြောင်းအရာ	ရက်စွဲ	ဦးတည်အုပ်စု	တက် ရောက်သူ			အဓိကဆွေးနွေးချက်များ
				က	မ	ပေါင်း	
၁။	လူမှုရေးနှင့် အရင်းအမြစ်ပြုပြင်မှု	၉.၃.၂၀၁၇	ကျေးရွာ ပြည်သူ လူထု	၁၈	၁၀	၂၈	ကျေးရွာအတွင်းရှိအိမ်များလက်ရှိသဘာဝအရင်းအမြစ်များအားအသုံးချမှုအခြေအနေများနှင့် သဘာဝဘေးအန္တရာယ်များအား ဖော်ထုတ်ခြင်း။
၂။	ဥစ္စာဓနပိုင်ဆိုင်မှုအဆင့်သတ်မှတ်ချက်	၉.၃.၂၀၁၇	ကျေးရွာ ပြည်သူ လူထု	၁၈	၁၀	၂၈	ကျေးရွာအတွင်းရှိ မိသားစုများ၏ပိုင်ဆိုင်မှု စံနှုန်းများ သတ်မှတ်ကာစံနှုန်း အပေါ် အခြေခံပြီးလူနေမှု အဆင့် အတန်းများသတ်မှတ်ခြင်း။
၃။	ပိုင်ဆိုင်မှုသုံးသပ်ခြင်း	၉.၃.၂၀၁၇	ကျေးရွာ ပြည်သူ လူထု	၁၈	၁၀	၂၈	ကျေးရွာနယ်နိမိတ်အတွင်းရှိ သဘာဝအရင်းအမြစ်များ အပေါ်အမျိုးသမီးများနှင့်အမျိုးသားများ၏သုံးစွဲမှုနှင့် ထိန်းချုပ်မှုများအားဖော် ထုတ်ခြင်း
၄။	ရာသီခွင်ပြဇယား	၉.၃.၂၀၁၇	ကျေးရွာ ပြည်သူ လူထု	၁၈	၁၀	၂၈	အမျိုးသား၊အမျိုးသမီး၏ရရှိသော အခွင့်အရေးများအားနှိုင်းယှဉ်ပြီး မှတ်တမ်းတင်ခြင်း။
၅။	ကျား-မ အခန်းကဏ္ဍသုံးသပ်ခြင်း	၉.၃.၂၀၁၇	ကျေးရွာ ပြည်သူ လူထု	၁၈	၁၀	၂၈	ကျေးရွာအတွင်းရှိ မိသားစုများ၏ရာသီအလိုက် ဆောင်ရွက်သောလုပ်ငန်းများ၊ပွဲလန်းသဘင်များ၊ ရိုးရာဓလေ့များနှင့်အားလပ်မည့်ရာသီများအားဖော် ထုတ်ခြင်း။
၆။	အဖွဲ့အစည်းဆိုင်ရာ အကဲဖြတ်ချက်နှင့် ဗင်းကားချုပ်	၉.၃.၂၀၁၇	ကျေးရွာ ပြည်သူ လူထု	၁၈	၁၀	၂၈	ကျေးရွာအတွင်းနှင့်ပြင်ပရှိ အဖွဲ့အစည်းများ၏ ချိတ်ဆက်မှု၊ပူးပေါင်းဆောင်ရွက်မှုများနှင့် အကျိုးဆက်များအား ဖော်ထုတ်ခြင်း။



၆။ ကျေးရွာဖွံ့ဖြိုးရေးအစီအစဉ်အတွက် အသုံးပြုခဲ့သော PRA tools များနှင့် တစ်ခုချင်းစီအတွက် သုံးသပ်ချက်များ  
 (က) လူမှုရေးနှင့်အရင်းအမြစ်ပြမြေပုံ

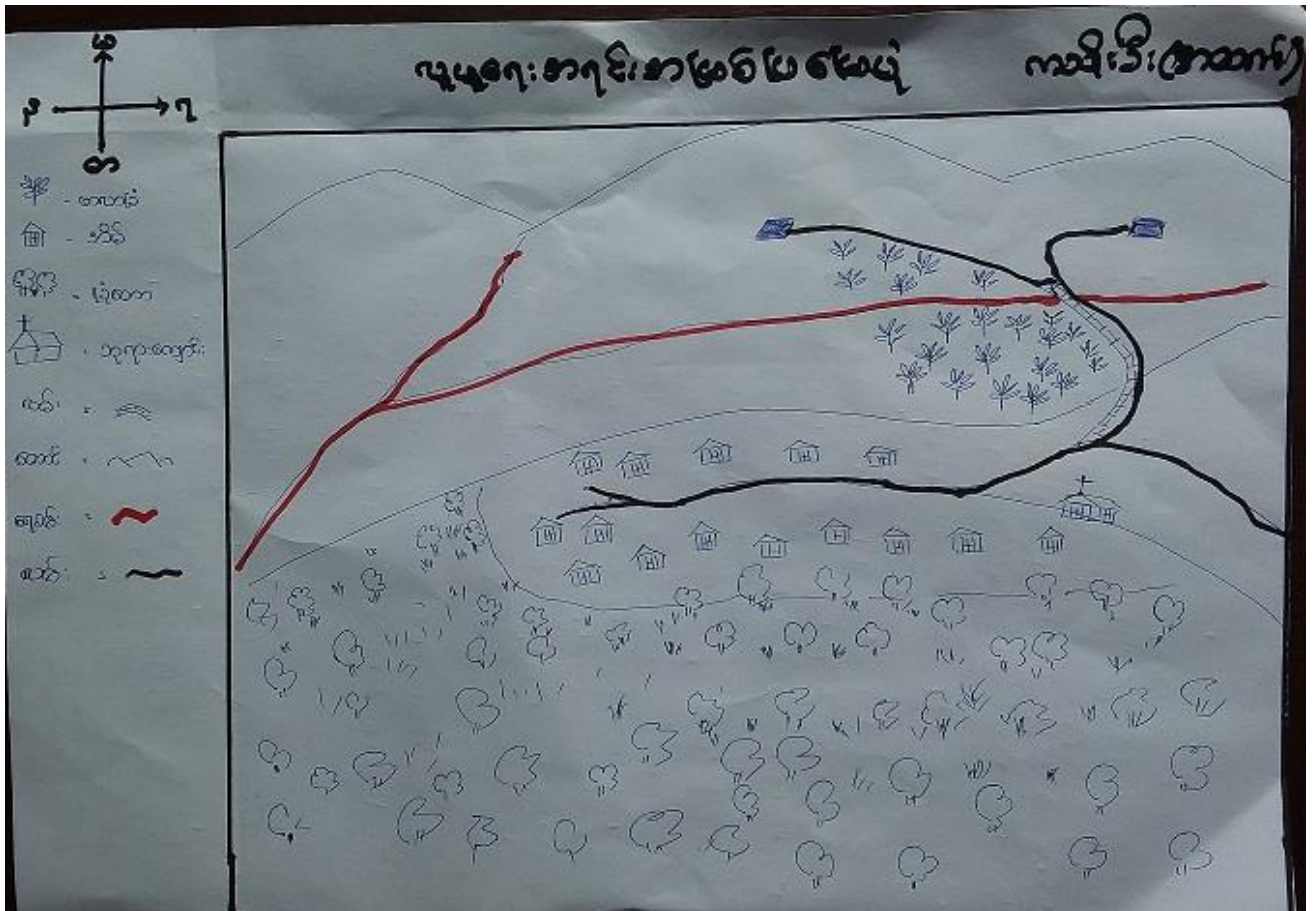

ကသိုးဒီး(အထက်)ကျေးရွာသည် အိမ်ထောင်စု(၁၅)စုရှိပြီး အမျိုးသားဦးရေ (၄၂) အမျိုးသမီးဦးရေ (၂၈)ရှိပြီး စုစုပေါင်းလူဦးရေ (၇၀)ဦးနေထိုင်ကြပါသည်။ ကျေးရွာအနီးတွင်တောင်ယာခြံနှင့် ဖာလာခြံများလည်း ရှိကြပါသည်။ ကသိုးဒီး(အထက်) ကျေးရွာသည် စိုက်ပျိုးရေးလုပ်ငန်းဖြင့်သာ အဓိက အသက်မွေးဝမ်းကျောင်း ပြုကြပါသည်။ အမျိုးသမီးများမှာ ကြက်၊ဝက်များကို တနိုင်တပိုင်မွေးမြူကြပြီး ရာသီအလိုက်သီးနှံများလည်း စိုက်ပျိုးကြပါသည်။ လမ်းပန်းဆက်သွယ်ရေးအနေဖြင့် ကုန်းလမ်းကိုသာအသုံးပြုကြပြီး မိုးရာသီအချိန်တွင် သွားလာရခက်ခဲ ကြပါသည်။ စာသင်ကျောင်းမရှိသည့်အတွက် ခရစ်ယာန်ဘုရားကျောင်းအောက်တွင် ပညာသင်ကြားနေ ရပါသည်။ ကသိုးဒီး(အထက်) ကျေးရွာတွင် သီးခြားနေလူမျိုးစုများ၊ ဘာသာရေးအုပ်စုများ မရှိကြပါ။ ကရင်လူမျိုးများဖြစ်ပြီး ခရစ်ယာန်ဘာသာကို ကိုးကွယ်ကြပါသည်။





(ဂ) ကျား-မအခန်းကဏ္ဍ ၁ ပိုင်ဆိုင်မှုသုံးသပ်ခြင်း

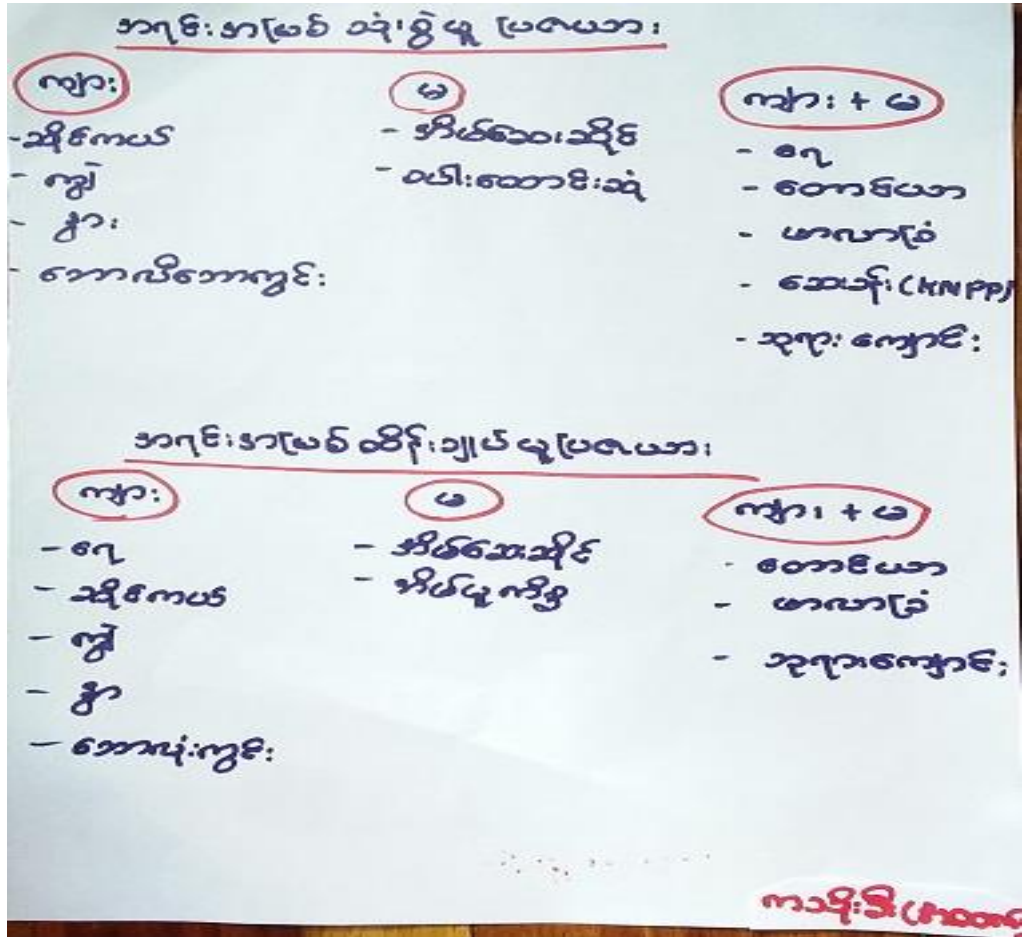

ကသိုးခီး(အထက်)ကျေးရွာတွင် သဘာဝအရင်းအမြစ်များကို သုံးစွဲမှုမတူညီကြပါ။ အမျိုးသားများ သုံးစွဲသောအရင်းအမြစ်များမှာ ဆိုင်ကယ်၊ ကျွဲ၊ နွား၊ ဘောလီဘောကွင်းများဖြစ်ကြပြီး အမျိုးသမီးသုံးစွဲသော အရင်းအမြစ်များမှာ အိမ်ဆိုင်၊ စပါးထောင်းဆုံများကို အသုံးပြုကြပါသည်။ အမျိုးသားနှင့်အမျိုးသမီးများ အတူတကွ အသုံးပြုသောအရင်းအမြစ်များမှာ ရေ၊ တောင်ယာ၊ဖာလာခြံ၊ ဘုရားရှိခိုး ကျောင်းများဖြစ်ကြပါသည်။

ကသိုးခီး(အထက်)ကျေးရွာတွင် သဘာဝအရင်းအမြစ်ထိန်းချုပ်မှုများတွင် အမျိုးသားများကထိန်းချုပ်မှုပိုများကြပါသည်။ အမျိုးသားနှင့် အမျိုးသမီးများအတူတကွထိန်းချုပ်သောအရင်းအမြစ်များမှာ တောင်ယာ၊ ဖာလာခြံ၊ ဘုရားရှိခိုးကျောင်းများဖြစ်ကြပါသည်။ အမျိုးသမီးများသီးသန့်ထိန်းချုပ်သော အရင်းအမြစ်များမှာ အိမ်ဆိုင်နှင့် အိမ်တွင်းမူလုပ်ငန်းများဖြစ်ကြပါသည်။

(ဃ) ရာသီခွင်ပြဇယား

ရာသီခွင်ပြဇယား												
အမျိုးအစား	၂၃	၂၄	၂၅	၂၆	၂၇	၂၈	၂၉	၃၀	၃၁	၁	၂	၃
ရာသီဥတု												
စိုက်ပျိုးရေး					စပါး အုန်း	ပဲ ပဲ ပဲ	ပဲ ပဲ ပဲ	ပဲ ပဲ ပဲ	ပဲ ပဲ ပဲ	ပဲ ပဲ ပဲ	ပဲ ပဲ ပဲ	ပဲ ပဲ ပဲ
ဝင်ငွေ/ထွက်ငွေ	-	-	-	-	-	-	-	-	-	-	-	ပဲ ပဲ
လျှပ်မာရေး					ထွက် ငွေ ပဲ							ထွက် ငွေ
လမ်း ပျိုးအား သွယ်ရေး	✓	✓	✓	✓	x	x	x	x	x	x	x	✓
ပွဲ	ကုန် ပေး					အစား ပေး						အစား ပေး
ကူးလုပ် အဖွဲ့	✓	✓	✓	✓								✓

ကသိုးခီး(အထက်)ကျေးရွာသည် စိုက်ပျိုးရေးလုပ်ငန်းကိုအဓိက လုပ်ကိုင်ဆောင်ရွက်ကြပါသည်။ ထိုကျေးရွာရှိလူများသည် အများအားဖြင့် တောင်ယာစိုက်ပျိုးခြင်းလုပ်ငန်းနှင့် အသက်မွေးဝမ်းကျောင်းပြုပြီး ဖာလာစိုက်ပျိုးခြင်းလုပ်ငန်းကိုလည်း အနည်းငယ်လုပ်ကိုင်ကြပါသည်။ ရာသီကူးပြောင်းကာလဖြစ်သော မေလနှင့်ဇွန်လတို့တွင် ဝမ်းပျက်ဝမ်းလျောရောဂါအဖြစ်များပါသည်။ အောက်တိုဘာလနှင့် နိုဝင်ဘာလတွင် နှာစေးချောင်းဆိုးစသော ရောဂါများလည်းဖြစ်တတ်ကြပါသည်။ ခရစ်စမတ်ပွဲတော်ကိုဒီဇင်ဘာလတွင် ပြုလုပ်ပြီး ကရင်နှစ်သစ်ကူးပွဲတော်ကိုလည်း ဇန်နဝါရီလတွင် ပြုလုပ်ကျင်းပကြပါသည်။ လမ်းပန်းဆက်သွယ်ရေး မကောင်းသဖြင့် သွားလာရအဆင်မပြေသောအခက်အခဲများလည်းရှိကြပါသည်။

(င) ကျား-မအခန်းကဏ္ဍ - ၂ ပင့်ကူအိမ်သုံးသပ်ခြင်း

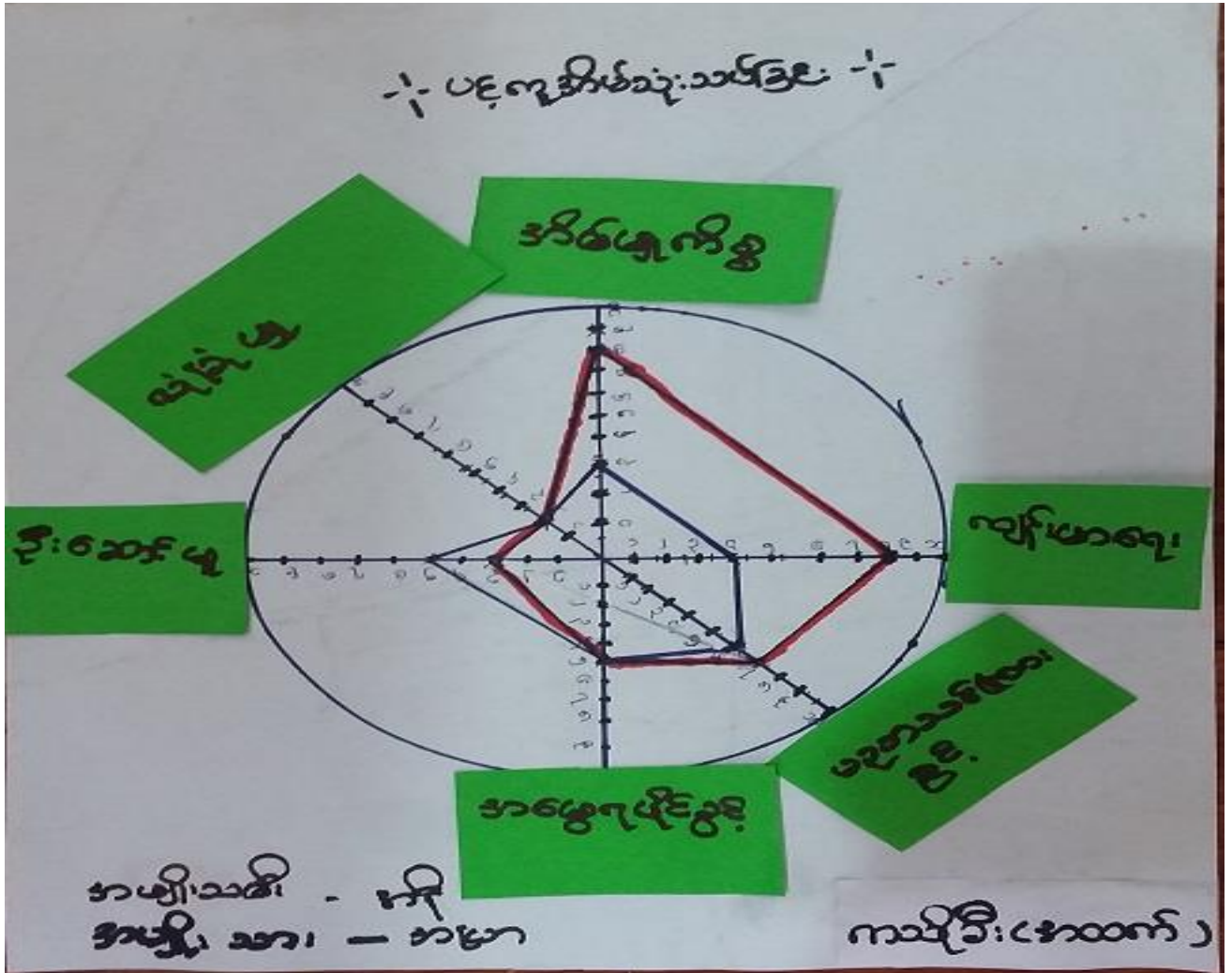

ကသိုလ်း(အထက်)ကျေးရွာရှိ အမျိုးသမီးများသည်အမျိုးသားများထက် ပညာရေးဗဟုသုတ ပိုမိုသိရှိကြပါသည်။ အမျိုးသမီးများသည် မိမိကိုယ်ကိုယုံကြည်မှုမရှိသောကြောင့် ရပ်ရွာကိစ္စများတွင် ဦးဆောင်မှုအားနည်းသော်လည်း သားသမီးများကို ပိုမိုပြုစောင့်ရှောက်ရသောကြောင့် ကျန်းမာရေး အသိပညာတွင် အမျိုးသားများထက် ပိုမိုသိရှိနားလည်ကြပါသည်။ အမျိုးသမီးများသည် အမျိုးသားများတန်းတူ လုံခြုံမှုရှိသည်ဟု သိရပါသည်။ ကသိုလ်း(အထက်)ကျေးရွာရှိ အမျိုးသမီးအများစုသည် အိမ်မှုကိစ္စနှင့်သာ အချိန်ကုန်နေသောကြောင့် အမျိုးသားများထက် ဝင်ငွေနည်းပါးကြပါသည်။





(ဆ) အခက်အခဲများနှင့်ပြဿနာများ

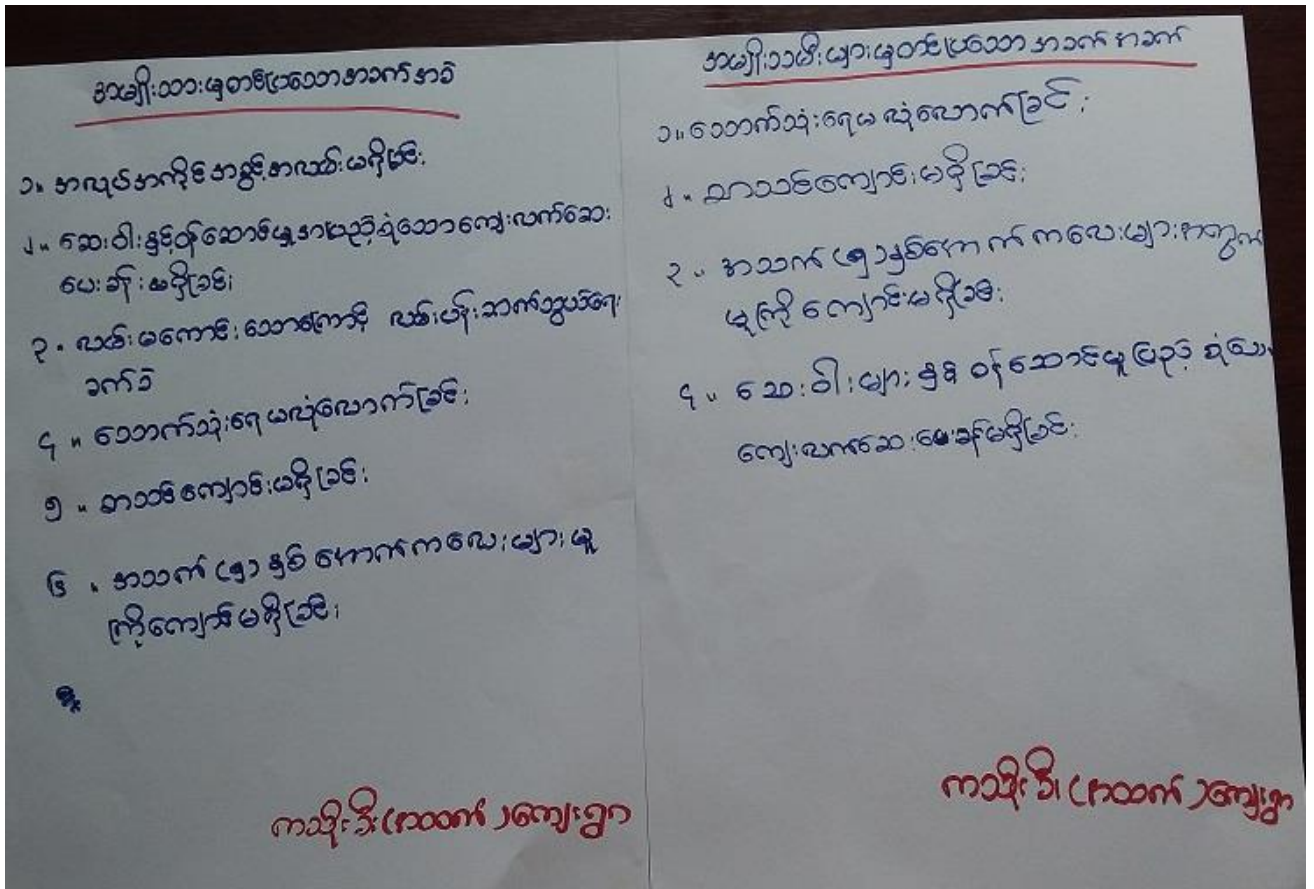

ကသိုးဝင်း(အထက်)ကျေးရွာတွင် အလုပ်အကိုင်ရှာပါးခြင်းကြောင့် ဝင်ငွေနည်းပါးပြီး စားဝတ်နေရေး ခက်ခဲကြပါသည်။ ကျန်းမာရေးအသိပညာနည်းပါးခြင်း၊ ဆေးဝါး၊ ဆေးပေးခန်းနှင့်ကျန်းမာရေးဝန်ထမ်း မရှိခြင်းကြောင့် ဖျားနာချိန်တွင် အခက်အခဲများလည်းရှိပြီး ကိုယ်ဝန်ဆောင်အမျိုးသမီးများ မီးဖွားချိန်တွင်လည်း အခက်ခဲများရှိကြပါသည်။ နည်းပညာဗဟုသုတနည်း ပါးခြင်းကြောင့် ရေလှောင်ကန်နှင့် ရေပိုက်ပျက်စီးပါက ပြန်လည်ပြုပြင်ထိန်းသိမ်းမှုပြုလုပ်ရန် အခက်အခဲ များလည်းရှိကြပါသည်။ မူကြိုကျောင်းနှင့် မူလတန်းကျောင်း မရှိခြင်းကြောင့် ကျေးရွာရှိကလေးငယ်များ ပညာသင်ကြားရာတွင် အခက်အခဲများရှိကြပါသည်။ ရေစုကန်မှ နေအိမ်များဆီသို့ ရေသွယ်ယူရန် ငွေကြေးမတတ်နိုင်သောကြောင့် သောက်သုံးရေကို လုံလောက်စွာသုံးစွဲနိုင်ရန် အခက်အခဲများလည်း ရှိကြပါသည်။



(ဇ) မျှော်မှန်းချက်

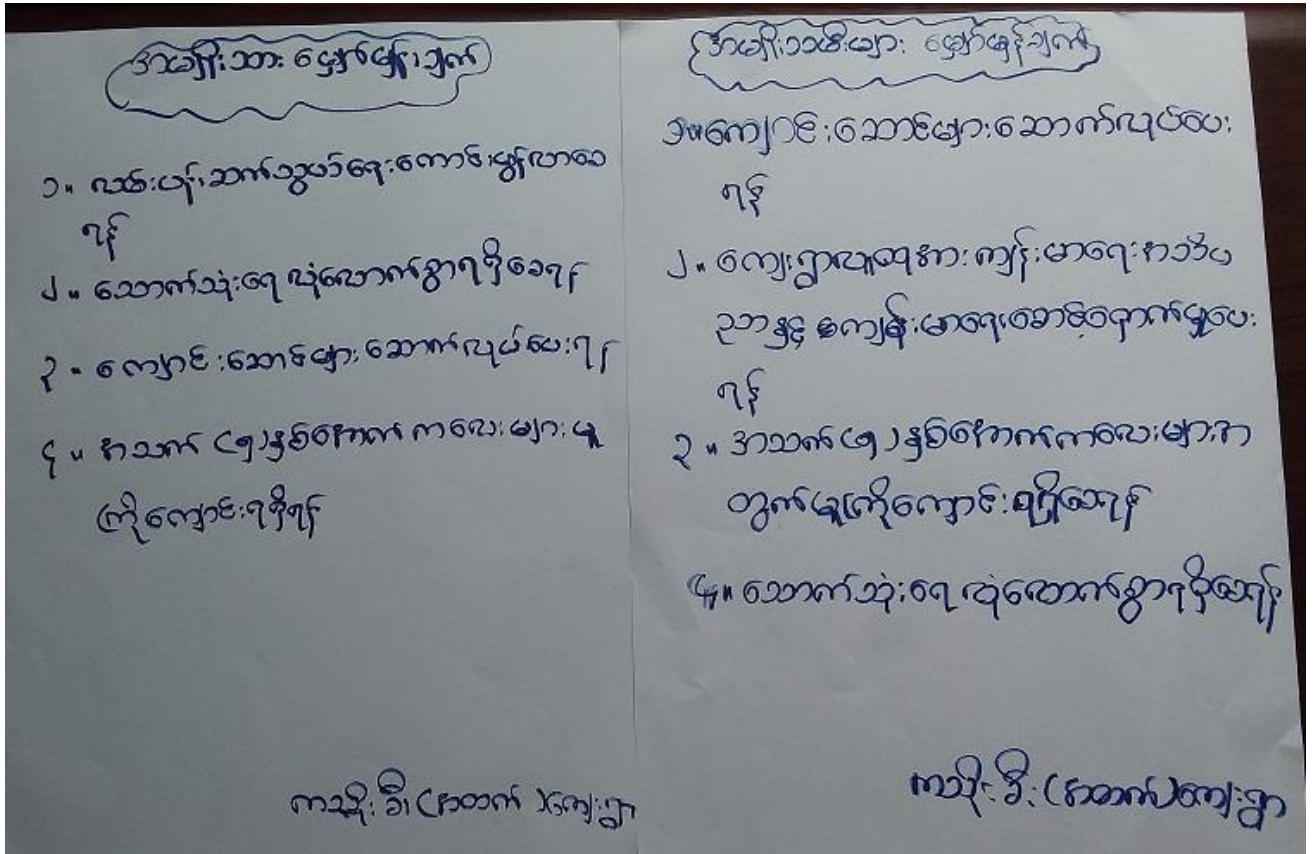

ကျေးဇူးရှိကျောင်းသူ/သားများ ပညာသင်ကြားနိုင်ရန် မျှော်လင့်ကြပြီး တစ်နှစ်ပတ်လုံးကောင်းမွန်စွာသွားလာနိုင်သော လမ်းများရရှိရန်မျှော်လင့်ကြပါသည်။ ကျေးဇူးလူထုအားကျန်းမာရေးအသိပညာနှင့် ကျန်းမာရေးစောင့်ရှောက်မှုများ ရရှိရန်မျှော်လင့်ကြပါသည်။ မူကြိုကျောင်းနှင့်မူလတန်းကျောင်းရရှိရန် မျှော်လင့်ကြပြီး သောက်သုံးရေကိုလည်း လုံလောက်စွာရရှိရန်မျှော်လင့်ကြပါသည်။

(၅) ဦးစားပေးလုပ်ငန်းများ ရွေးချယ်ဆုံးဖြတ်ခြင်း

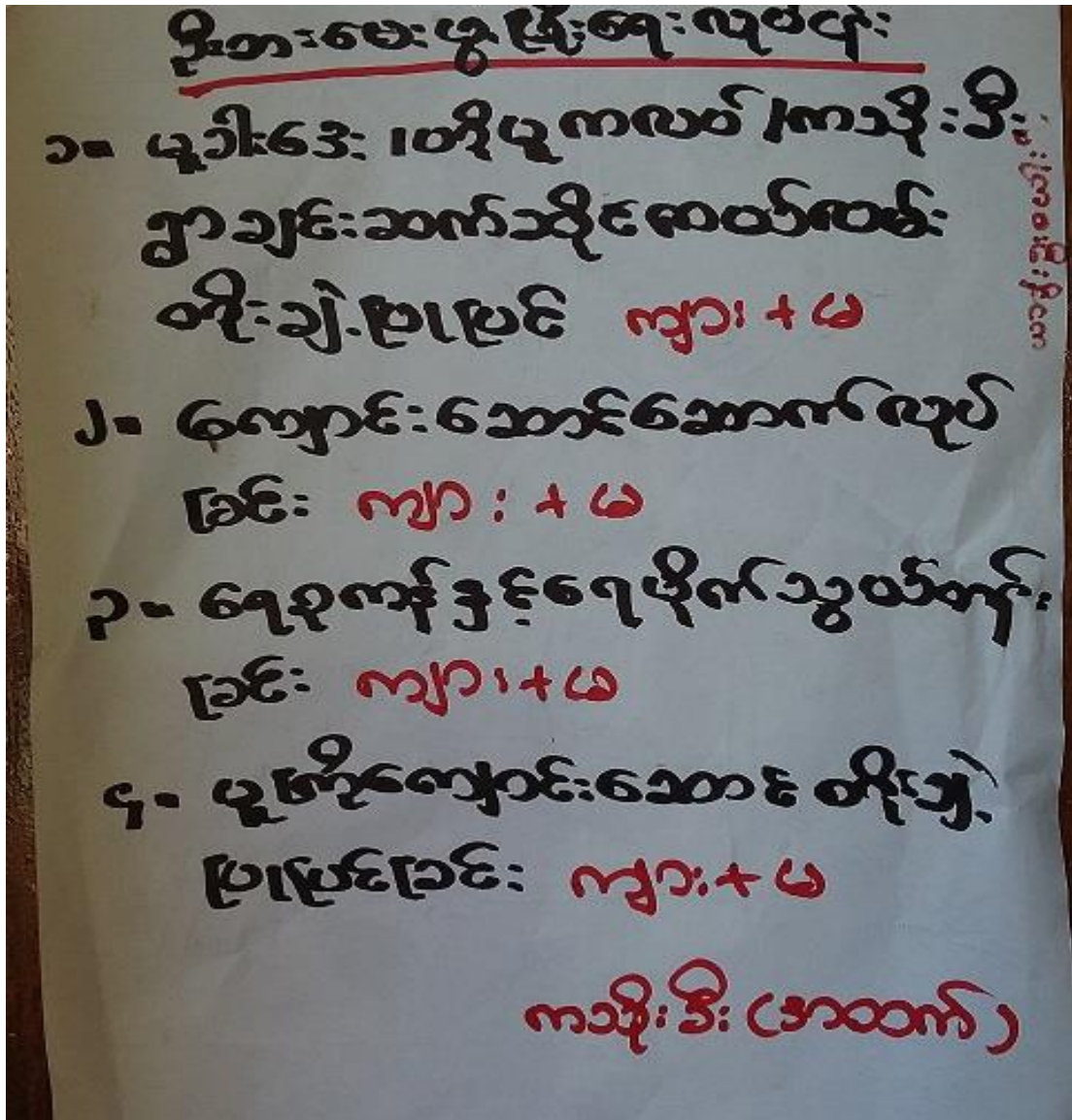

ကျေးရွာအစည်းအဝေးတွင် ကျေးရွာသူ၊ ရွာသားများအနေဖြင့် မိမိတို့ရပ်ရွာအတွင်း ဖွံ့ဖြိုးတိုးတက်မှုလိုအပ်သော အခန်းကဏ္ဍများအား ဖော်ထုတ်ကာ အောက်ပါအတိုင်း စီမံကိန်း လုပ်ငန်းခွဲများ အကောင်အထည်ဖော်ရန် ဦးစားပေးစံနှစ်ဖြင့် ရွေးချယ်သတ်မှတ်ကြပါသည်။

- ဦးစားပေး(၁) ရွာချင်းဆက်ဆိုင်ကယ်လမ်း တိုးချဲ့ပြုပြင်ခြင်း
- ဦးစားပေး(၂) မူလတန်းကျောင်းရရှိခြင်းလုပ်ငန်း (အသစ်)
- ဦးစားပေး(၃) ရေစုကန်နှင့် ရေပိုက်သွယ်တန်းခြင်းလုပ်ငန်း
- ဦးစားပေး (၄) မူကြိုကျောင်းဆောင် တိုးချဲ့ပြုပြင်ခြင်း

၇။ ကော်မတီဝင်များ ရွေးချယ်ခြင်းနှင့် ကျေးရွာဖွံ့ဖြိုးရေးအစီအစဉ် ဆောင်ရွက်မှုမှတ်တမ်း ဓါတ်ပုံများ

ကော်မတီများစာရင်း

စဉ်	အမည်	ရာထူး(ကျေးရွာအဆင့်)	
၁	ဦးစောလဲဘွယ်ထူး	ကျေးရွာစီထောက်ကော်မတီ- ဥက္ကဋ္ဌ	
၂	ဒေါ်နောဂေဝေး	ကျေးရွာစီထောက်ကော်မတီ- ဥက္ကဋ္ဌ	
၃	ဦးစောထူးကြည်ဖေါ	ငွေစာရင်းကိုင်	
၄	ဦးစောထူးဝါး	ဝယ်ယူရေးဆပ်ကော်မတီ	
၅	ဒေါ်နော်အယ်ဘီဖေါ	ဝယ်ယူရေးဆပ်ကော်မတီ	
၆	ဦးစောတာမလာထူး	စောင့်ကြည့်ကြီးကြပ်ရေးဆပ်ကော်မတီ	
၇	ဒေါ်နော်ဝါလွဲ	စောင့်ကြည့်ကြီးကြပ်ရေးဆပ်ကော်မတီ	
၈	ဦးစောဘွဲ့ထူး	လည်ပတ်ထိန်းသိမ်းရေးဆပ်ကော်မတီ	
၉	ဒေါ်နော်ဟဲဘွဲ့ဖေါ	လည်ပတ်ထိန်းသိမ်းရေးဆပ်ကော်မတီ	
၁၀	ဦးစောအားရူး	ဝေဖန်အကြံပြုတိုင်ကြားချက်ဖြေရှင်းရေး ကော်မတီ	
၁၁	ဒေါ်နော်လားဟူ	ဝေဖန်အကြံပြုတိုင်ကြားချက်ဖြေရှင်းရေး ကော်မတီ	
၁၂	ဦးစောပညာ၊စောကလဲမူးထူး	စေတနာ့ဝန်ထမ်း	
၁၃	ဒေါ်နော်အယ်မူစေးဖေါ	စေတနာ့ဝန်ထမ်း	





၈။ ကျေးရွာအချက်အလက် (ပုံစံ-၁)

ပုံစံ - ၈ - ၁ ကျေးရွာအခြေခံအချက်အလက်များ (Form PC 1)

လယ်ဥယျာဉ်များ၊ ကျေးရွာတစ်ရွာသို့ ပထမဆုံးပိတ်ဆက်ပေး သွားရောက်သောအခါ လူထုစည်းရုံးရေးများသည် ကျေးရွာ ဝေါင်အောင်များအား ကျေးရွာအချက်အလက်များကို ပေးထားရန် တောင်းခံရသည်။ ဤအချက်အလက်များကို စီမံကိန်း ဝိတ်ဆက်အရည်အသွေးတိုင်းစီတောင်းခံရသည်။ စီမံကိန်းပိတ်ဆက်အရည်အသွေးတွင် လူထုစည်းရုံးရေးများသည် ဤအချက်အလက် များအား စစ်ဆေးပြီး မှန်ကန်အောင်ဖြည့်လုပ်ရမည်။ ငြိမ်နက်တွင် လူထုစည်းရုံးရေးမှ သတင်းအချက်အလက်ထိသို့ Tablets မှ တဆင့် ဖြည့်သွင်းရမည်။

ကျေးရွာဝေါင်အောင် အမည် (အမည်ထား)	ကျေးရွာဝေါင်အောင်၏ စုန်းနံပါတ်	လူထုစည်းရုံးရေးမှူး၏ အမည် (အမည်ထား)
ဖြည့်နယ်တိုင်အသေကြီး	ပြန့်နှံ့မှု ဝိ.စ.အား	ကျေးရွာထွက်စု ကွက်
		ကျေးရွာ ကော်မတီ (အမည်)

၈။ ကျွဲစာရ

လူမျိုးစု	အိမ်ထောင်စု အရေအတွက်	ကိုးကွယ်သည့်ဘာသာ	အိမ်ထောင်စုအရေအတွက်
လူမျိုးစု (၁) _____	၁၅	ဘာသာ (၁) - မြန်မာ	၁၅
လူမျိုးစု (၂) _____		ဘာသာ (၂) _____	
လူမျိုးစု (၃) _____		ဘာသာ (၃) _____	
လူမျိုးစုအရာ အခြား _____		ဘာသာအရာ _____	
	အရေအတွက်		
မထည့်ရပါဘူး			
သက်ကြီးရွယ်အိုများ (၆၅ နှစ် နှင့် အထက်)			
စစ်ဘေးအရှောင်			

	အမျိုးသား (အရေအတွက်)	အမျိုးသမီး (အရေအတွက်)	
ကျွဲစာရ	၄၂	၂၆	= ၆၈
လူမျိုးစု (၁) _____			
လူမျိုးစု (၂) _____			
လူမျိုးစု (၃) _____			
အခြား			
အိမ်ထောင်စုစီ	၁၃	၂	= ၁၅

(၈) အခြေခံအချက်အလက် အသုံးအဆောင်များ

စာသင်ကျောင်း	အမှတ် ခြံမိ	ကျွန်းမာစေ့	အမှတ် ခြံမိ	တာဝန်ပေး အထောက် အကူများ	အမှတ် ခြံမိ
အထက်တန်းကျောင်း	<input type="checkbox"/>	ခေတ်	<input type="checkbox"/>	ခေတ်	<input type="checkbox"/>
အလယ်တန်းကျောင်း	<input type="checkbox"/>	ကျွန်းမာစေ့ဌာန	<input type="checkbox"/>	ဘုန်းကြီးကျောင်း	<input type="checkbox"/>
မူလတန်းကျောင်း	<input type="checkbox"/>	ကျွန်းမာစေ့ဌာနခွဲ	<input type="checkbox"/>	ဟိန္ဒူဘုရားကျောင်း	<input type="checkbox"/>
ပုဂံကျောင်း	<input type="checkbox"/>	ဆေးပေးဆန်း	<input type="checkbox"/>	ခေတ်သန်ကျောင်း	<input checked="" type="checkbox"/>
အခြား	<input type="checkbox"/>	အခြား	<input type="checkbox"/>	တပို့	<input type="checkbox"/>
				အခြား	<input type="checkbox"/>
မှတ်ချက်		မှတ်ချက်		မှတ်ချက်	

(ဂ) ကျွမ်းကျင်သူများမှတ်တမ်း (ကျေးရွာတွင်နေထိုင်သော သို့မဟုတ် တခြားရွာမှလာရောက်သော ကျွမ်းကျင်သူများ)

(ဂ) စာသင်ကျောင်း			(ဂ) ကျွန်းမာစေ့			(ဂ) လက်မှုပညာရှင်		
	ရွာတွင်နေ ထိုင်သူ	အခြားရွာမှ လာသူ		ရွာတွင်နေ ထိုင်သူ	အခြား ရွာမှ လာသူ		ရွာတွင် နေထိုင်သူ	အခြားရွာ မှလာသူ
မူလတန်းပြဆရာ/မ	<input type="checkbox"/>	<input type="checkbox"/>	ဆရာဝန်	<input type="checkbox"/>	<input type="checkbox"/>	လက်သမား	<input type="checkbox"/>	<input type="checkbox"/>
အထက်တန်းပြဆရာ/မ	<input type="checkbox"/>	<input type="checkbox"/>	လက်ထောက် ကျွန်းမာစေ့	<input type="checkbox"/>	<input type="checkbox"/>	ပန်းချီ	<input type="checkbox"/>	<input type="checkbox"/>
အလယ်တန်းပြဆရာ/မ	<input type="checkbox"/>	<input type="checkbox"/>	အချို့သမီးကျွန်းမာစေ့ ဆရာမ	<input type="checkbox"/>	<input type="checkbox"/>	လွှဲစစ်ကျွမ်းကျင်၊ မီးသမား	<input type="checkbox"/>	<input type="checkbox"/>
ပုဂံဆရာ/မ	<input type="checkbox"/>	<input type="checkbox"/>	တာဝန်ပေးဆရာမ	<input type="checkbox"/>	<input type="checkbox"/>	ခေတ်သန်ကျွမ်းကျင်သူ	<input type="checkbox"/>	<input type="checkbox"/>
အခြား မှတ်ချက်	<input type="checkbox"/>	<input type="checkbox"/>	ပြည်သူ့ကျွမ်းမာရေးလုပ်သား	<input type="checkbox"/>	<input type="checkbox"/>	တော်ပြင်ဆရာ	<input type="checkbox"/>	<input type="checkbox"/>
			မှတ်ချက်			မှတ်ချက်		

(ဃ) ကျေးရွာသို့ ရောက်ရှိနိုင်သည့် လယ်အခြေအနေ / ကျေးရွာတစ်ရွာသည် ၎င်း၏ ကျေးရွာအုပ်စုနှင့် ဆက်သွယ်ထားသော လယ်အခြေအနေ (အောက်ဖော်ပြပါအတိုင်း)

ကျောက်ကြမ်းလမ်း      ကတ္တရာလမ်း      ကွန်ကရစ်လမ်း      မော်တော်ဆိုင်ကယ်လမ်း  
 ကျောက်စင်းလမ်း      မြေသားလမ်း      လှသွားလမ်း      အခြား

(င) ကျေးရွာရှိ ဖွဲ့စည်းပုံ  
 (၁) လူထုတော်ကြီးစံကိန်းမစောင်မှို ဤကျေးရွာတွင် ကျေးရွာဖွဲ့စည်းပုံ  
 စီမံချက်ရှိပါသလား?      ဝိုင်မီ      ရှိပါသည် မဟုတ်      မသိပါ  
 (၂) ရှိပါက ဤစီမံချက်ကို မည်သည့် မှုနှစ်တွင် ပြင်ဆင်ခဲ့ပါသနည်း?      နှစ်.....      မသိပါ



(၃) ဤစီမံကိန်းကို ဖြည့်ဆည်းပေးမည်ဖြစ်ပါသလား?

ဖြစ်ပါသည်/မဖြစ်ပါ /မသိပါ

(စ) ဝန်ဆောင်မှုအခင်း

- (၁) ဤကုမ္ပဏီ၏ဝန်ထမ်းမှ ဝန်ဆောင်မှုပေးရန်အတွက် ဝန်ထမ်းမရှိသည့်ကုမ္ပဏီအသစ်အား ဝန်ထမ်းပေးပါသလား? ပိုင်-ဤ/မပိုင်
- (၂) ဤကုမ္ပဏီမှ ဝန်ဆောင်မှုပေးရန်အတွက် သွားလာရာတွင် ကြာမြင့်သည့်အချိန်

မကြာမီတွင် ကြာချိန် ----- နာရီ -----  
 ထောက်လှမ်း (မော်တော်ဆိုင်ကယ်) မြေလျင်/လား/မော်တော်ဆိုင်/ အခြား -----  
 မကြာမီတွင် ကြာချိန် ----- နာရီ -----  
 ထောက်လှမ်း (မော်တော်ဆိုင်ကယ်) မြေလျင်/လား/မော်တော်ဆိုင်/ အခြား -----

(ဆ) ဝတ်လမ်းကိုင်စဉ်ရာ သဘာဝပတ်ဝန်းကျင်

ဤကုမ္ပဏီတွင် မျှော်လင့်အတိုင်း သဘာဝပတ်ဝန်းကျင်ထိခိုက်မှုမရှိပါ။ ရှိပါသလား။

မရှိပါ  ရှိပါသည်  မရှိပါသော်လည်း -----

(ဇ) ကုမ္ပဏီတွင် ခွဲစိတ်ထားသော အဖွဲ့အစည်းများ

လူထုဝန်ထမ်းများ၏ အကျိုးစီးပွားကို ဤကုမ္ပဏီတွင် ကုမ္ပဏီ၏ ဖွဲ့စည်းပုံအရ အစိုးရ (သို့) ရွာသားများကိုယ်တိုင် (သို့) စီမံကိန်းတစ်ခုခုမှ ခွဲစိတ်ထားသည့် အဖွဲ့အစည်းများရှိပါသလား။

(၁) -----

(၂) -----

(ဈ) အထွေထွေအုပ်ချုပ်ရေး ဦးစီးဌာန (GAD) မှ မှတ်တမ်းတင်ထားခြင်း

ဤကုမ္ပဏီသည် အထွေထွေအုပ်ချုပ်ရေး ဦးစီးဌာန (GAD) မှ မှတ်တမ်းတင်ထားမှု ရှိပါသလား။

မရှိပါ  ရှိပါသည်

ကုမ္ပဏီအမတ်

အမည် -----

လက်မှတ် ----- ၁၄.၅.၁၀ - ၃ - ၂၀၁၇

လူထုစည်းရုံးရေးမှူး

အမည် -----

လက်မှတ် ----- ၁၄.၅.၁၀ - ၃ - ၂၀၁၇



၁၀။ ကျေးရွာဖွံ့ဖြိုးရေး ဦးစားပေးအစီအစဉ် (ပုံစံ-၃)

ပုံစံ - ၈ - ၃ ကျေးရွာဖွံ့ဖြိုးရေး ဦးစားပေးအစီအစဉ် (Form PC 3)

လမ်းညွှန်ရွက်၊ အဆင့်(၃) ကျေးရွာဖွံ့ဖြိုးရေးအစဉ်အစဉ်အစား ပြီးဆုံးသောအခါ ကျေးရွာမိမိကိန်း အထောက်အကူပြု ကော်မတီသည် လူထုစည်းရုံးရေးအဖွဲ့အစည်းဖြင့် ဤပုံစံကိုပြည့်စုံအောင် ဖြည့်သွင်းရမည်။

လူထုစည်းရုံးရေးအဖွဲ့/ဝန်ထမ်း အမည် - ဦးထွန်းဇော် / ဦးစောအောင်

နေ့စွဲ - ၁၀ - ၃ - ၂၀၁၇

ကော်ဝန်းအား အမှတ်ကြိမ်ပါ (✓) မှာ ကော်ဝန်း(၁)  
 ကော်ဝန်း(၂)  ကော်ဝန်း(၃)  ကော်ဝန်း(၄)

မြည်နယ်/တိုင်း ကဏား မြို့နယ် ဖါးစောင်း ကျေးရွာအုပ်စု ကွက်စီ ကျေးရွာ ကလေးစို (အထက်)

က။ အခက်အခဲအတားအဆီးများအားဆွေးနွေးခြင်း - ယခုလက်ရှိအခြေအနေတွင် ဤကျေးရွာဖွံ့ဖြိုးတိုးတက်ရေးအတွက် အဓိက အခက်အခဲအတားအဆီးများသည် မည်သည့်များဖြစ်ပါသနည်း။ (အမျိုးသား/သမီး အနည်းဆုံးအခက်အခဲ ၅ ခုစီဖော်ပြပါ)

အမျိုးသား အဖွဲ့မှ တင်ပြသောအခက်အခဲအတားအဆီးများ	အမျိုးသမီး အဖွဲ့မှ တင်ပြသောအခက်အခဲအတားအဆီးများ
၁ အရေးအခက်များမှာ မရှိပါ။ မရှိပါ။	၁ စတုဂံအုပ်စု ရေအရံမလောက်ပါ။
၂ စတုဂံအုပ်စု ရေအရံမလောက်ပါ။ မရှိပါ။	၂ စတုဂံကျေးရွာ မရှိပါ။
၃ စတုဂံအုပ်စု ရေအရံမလောက်ပါ။ မရှိပါ။	၃ အထက်ရွာ နှစ်ဘက်ကလေးများ မျှော်ကြောင်း မရှိပါ။
၄ စတုဂံအုပ်စု ရေအရံမလောက်ပါ။ မရှိပါ။	၄ စတုဂံ များ မရှိဘဲ မျှော်ကြောင်း မရှိပါ။
၅ စတုဂံကျေးရွာ မရှိပါ။	၅ စတုဂံ များ မရှိပါ။
၆ အထက်ရွာ နှစ်ဘက်ကလေးများ မျှော်ကြောင်း မရှိပါ။	

ခ။ မျှော်မှန်းခြင်း - နောင်ကာလတွင် ( ၅ ) နှစ် အတွင်း ကျေးရွာဖွံ့ဖြိုးရေး မျှော်မှန်းလျာထားချက်များအား တင်ပြပါ။

အမျိုးသားအဖွဲ့မှ တင်ပြသောမျှော်မှန်းချက်များ	အမျိုးသမီးအဖွဲ့မှ တင်ပြသောမျှော်မှန်းချက်များ
၁ စတုဂံအုပ်စု ရေအရံမလောက်ပါ။ မရှိပါ။	၁ ကျေးရွာ စတုဂံများ စတုဂံအုပ်စု မရှိပါ။
၂ စတုဂံအုပ်စု ရေအရံမလောက်ပါ။ မရှိပါ။	၂ ကျေးရွာအုပ်စုအား ကျေးရွာအုပ်စုအဖွဲ့အစည်း ကျေးရွာ ရေအရံမလောက်ပါ။ မရှိပါ။
၃ စတုဂံအုပ်စု ရေအရံမလောက်ပါ။ မရှိပါ။	၃ အထက်ရွာ နှစ်ဘက်ကလေးများ မျှော်ကြောင်း မရှိပါ။
၄ စတုဂံအုပ်စု ရေအရံမလောက်ပါ။ မရှိပါ။	၄ စတုဂံ များ မရှိဘဲ မျှော်ကြောင်း မရှိပါ။
၅ စတုဂံကျေးရွာ မရှိပါ။	၅ စတုဂံ များ မရှိပါ။
၆ အထက်ရွာ နှစ်ဘက်ကလေးများ မျှော်ကြောင်း မရှိပါ။	



၈။ လူထုစီမံကိန်း၏ လာမည့် (၄) နှစ်အတွက် အကျိုးပင်စေသာ ဦးစားပေး ဖွံ့ဖြိုးတိုးတက်မှု လုပ်ငန်း အစီအစဉ်များအားဖော်ပြပါ။

အဆင့်	ကျေးရွာအတွက် ဦးစားပေး ဖွံ့ဖြိုးတိုးတက်မှု လုပ်ငန်းစဉ်များ	အဆိုပြုသူ (အမျိုးသားများ/ အမျိုးသမီးများ/အမျိုးသား+ အမျိုးသမီး)	ခန့်မှန်းကျန်ကျ စရိတ်	အကျိုးပေးစွမ်းရည်ကို ခန့်မှန်းဖော်ပြ အရေးအတွက်
၁	မူဝါဒ၊ စီမံကိန်း၊ လုပ်ငန်းစဉ်များ ပြုပြင်ဆင်နွှဲ ဆောင်ရွက်ခြင်း	ကျွန်း + မ		
၂	ကျေးရွာအတွက် အောက်ဖွဲ့ချုပ်စဉ်များ	ကျွန်း + မ		
၃	ကျေးရွာအတွက် မြေယာစိုက်ပျိုးရေး အဖွဲ့အစည်းများ ဖွဲ့စည်းခြင်း	ကျွန်း + မ		
၄	ကျေးရွာအတွက် မြေယာစိုက်ပျိုးရေး အဖွဲ့အစည်းများ ဖွဲ့စည်းခြင်း	ကျွန်း + မ		
၅				

၉။ လူထုစီမံကိန်း၏ လာမည့် (၄) နှစ်အတွက် အကျိုးပင်စေသာ ဦးစားပေး ဖွံ့ဖြိုးတိုးတက်မှု လုပ်ငန်း အစီအစဉ်များအားဖော်ပြပါ။

အဆင့်	ကျေးရွာအတွက် ဦးစားပေး ဖွံ့ဖြိုး တိုးတက်မှု လုပ်ငန်းစဉ်များ	အဆိုပြုသူ (အမျိုးသားများ/ အမျိုးသမီးများ/အမျိုးသား+ အမျိုးသမီး)	အခန့်ကျင့်

ခေါင်းစေောင်၊ ကျေးရွာစီမံကိန်းအထောက်အကူပြုကော်မတီမှ အတည်ပြုသည်။

အမည် Naw Chay Sij လက်မှတ် SGJ ဇူလိုင် ၁၀၊ ၂၀၁၇

၁၁။ ကျေးရွာအုပ်စုဖွံ့ဖြိုးရေးစီမံကိန်းလုပ်ငန်းခွဲရွေးချယ်ခြင်းပုံစံ (ပုံစံ-၄)

မှတ်ချက်။ ကသိုဗီး(အထက်)ကျေးရွာတွင် စီမံချက်လုပ်ငန်းမရှိသည့်အတွက် ပုံစံ(၄)တွဲထားခြင်းမရှိပါ။

၁၂။ အစည်းအဝေးမှတ်တမ်းများ (ပုံစံ-၁၂)

ရက်စွဲ ၀. ၃. ၂၀၁၇

စာမျက်နှာ	ဆွေးနွေးရေးအဖွဲ့ဝင်	အစည်းအဝေးအချက်အလက်
၁	ဒေါ်စန္ဒာ၊ ဒေါ်မင်းနီ၊ ဒေါ်မင်းဇော်၊ ဒေါ်မင်းနီ	<p>ပထမအစည်းအဝေး အစည်းအဝေး</p> <p>ကျေးရွာအုပ်စု - ကျေးရွာ</p> <p>ကျေးရွာ - ကသိုဗီး (အထက်) + ကသိုဗီး (အောက်) ၊ ဟိုချောင်းပင်</p> <p>အစည်းအဝေးအချက်အလက်အရ - ကသိုဗီး ကျေးရွာ (အထက်အစည်းအဝေး)</p> <p>အစည်းအဝေးအချက်အလက်အရ - ကသိုဗီး (အထက်) + ဝ (အထက်)</p> <p>ကျေးရွာ အစည်းအဝေးအချက်အလက်အရ - ကသိုဗီး (အထက်) ကျေးရွာတွင် ပထမအစည်းအဝေး အစည်းအဝေးကို ကျင်းပပြီးနောက် ဝ (အထက်)၊ ဒေါ်စန္ဒာ၊ ဒေါ်မင်းနီ၊ ဒေါ်မင်းဇော်၊ ဒေါ်မင်းနီ တို့၏ တက်ရောက်မှုနှင့် စည်းကမ်းချက်များကို ဆွေးနွေးခဲ့သည်။</p> <p>ကျေးရွာ အစည်းအဝေးအချက်အလက်အရ - ကသိုဗီး (အထက်)၊ ကသိုဗီး (အောက်) တို့၏ တက်ရောက်မှုနှင့် စည်းကမ်းချက်များကို ဆွေးနွေးခဲ့သည်။</p> <p>ဒေါ်စန္ဒာ၊ ဒေါ်မင်းနီ၊ ဒေါ်မင်းဇော်၊ ဒေါ်မင်းနီ တို့၏ တက်ရောက်မှုနှင့် စည်းကမ်းချက်များကို ဆွေးနွေးခဲ့သည်။</p> <p>ကျေးရွာ အစည်းအဝေးအချက်အလက်အရ - ကသိုဗီး (အထက်)၊ ကသိုဗီး (အောက်) တို့၏ တက်ရောက်မှုနှင့် စည်းကမ်းချက်များကို ဆွေးနွေးခဲ့သည်။</p> <p>ကျေးရွာ အစည်းအဝေးအချက်အလက်အရ - ကသိုဗီး (အထက်)၊ ကသိုဗီး (အောက်) တို့၏ တက်ရောက်မှုနှင့် စည်းကမ်းချက်များကို ဆွေးနွေးခဲ့သည်။</p> <p>ကျေးရွာ အစည်းအဝေးအချက်အလက်အရ - ကသိုဗီး (အထက်)၊ ကသိုဗီး (အောက်) တို့၏ တက်ရောက်မှုနှင့် စည်းကမ်းချက်များကို ဆွေးနွေးခဲ့သည်။</p> <p>ကျေးရွာ အစည်းအဝေးအချက်အလက်အရ - ကသိုဗီး (အထက်)၊ ကသိုဗီး (အောက်) တို့၏ တက်ရောက်မှုနှင့် စည်းကမ်းချက်များကို ဆွေးနွေးခဲ့သည်။</p>





ဒို့တောကောင်

အရင်းအနှစ်ပုံစံ၊ ထိုချစ်ခြင်း၊ ဖမ်းခြိတ်ထက်မူ၊ မင်းတူအိမ်ကော-  
ခရီးရှာ နာကောင်များကို ဒို့တောကောင်နှင့် ဒို့တောင်ဆွေးနွေးခဲ့ပါ  
သည်။ အရင်းအနှစ်ပုံစံ၊ ထိုချစ်ခြင်း၊ ဖမ်းခြိတ်ထက်မူ အရင်းအနှစ်များကို  
အမျိုးသား နှင့် အမျိုးသမီး များ အတူတကွဆုံးရှုံးခဲ့ပြီး အရင်းအနှစ်ပုံစံ  
ထိုင်းချစ်ခြင်းများ အမျိုးသားကသာ ပိုမိုထိုင်းချစ်ခြင်းကောင်ကို သိခဲ့ရပါသည်။  
မင်းတူအိမ်ကော - မ ဆွေးနွေး ချက်အရ အမျိုးသား နှင့် အမျိုးသမီး အစွေ  
တိုက် တွေ့ရခြင်းသည် အိမ်ထောင်စွဲတွင် ထုတ် အမျိုးသမီး ကျိလုပ်ဆောင်  
ရသောကောင် ထိခွင့်ပုံစံ၊ ခြစ်ခြိတ် သာ၊ သမီးများကို ထုတ်ပြုရသော  
ကောင် အမျိုးသားများထက် ကျိမာရ အထိ ပိုများသည်ဟု ထုတ်ဖော်  
ရပါသည်။ မင်း ခြိတ်ထက်မူ ဆွေးနွေး ချက်အရ ကော့ရွာတွင် တာတာရေး  
အဖွဲ့ ၊ ဆုတ်ချစ်ရေး အဖွဲ့ နှင့် ဗျူဟာ အဖွဲ့များ ရှိကြောင်း ကိုထုတ် ဖော်ပြ  
ပါသည်။ ကော့ရွာတွင်ရှိသော အဖွဲ့အစည်း များ ထုတ် ကော့ရွာတွင် မြို့ရေး  
အဖွဲ့အတူတကွ ပူးပေါင်း ဆောင်ရွက်ကြောင်း ကိုထုတ် ဖော်ပြပါသည်။

ကထိ ဒို့ (အောက်) ၊ ကထိ ဒို့ (အောက်) ၊ ကိုမူကယ် ကော့ရွာ

ဆုံးရှုံးပေးပြီး အထူးအရေးကြီးရာ ကထိ ဒို့ (အောက်) ကော့ရွာတွင်  
ခြိတ်ထက်မူ အဖွဲ့ (KMP) ဆေးပေးရန် ရှိကြောင်း ကိုထုတ် ဖော်ပြပါသည်။  
ထိုအဖွဲ့ များ ထုတ်ထုတ် ကော့ရွာထုတ် များ နှင့် အတူတကွ  
ဆင်းရဲ ကော့ရွာတွင် မြို့ရေး များ ကိုထုတ် ဆောင်ရွက်ကြောင်း ဖော်ပြပါသည်။  
ဥပမာ (၄) ထပ်နှစ်အမျိုးမျိုးတွင် တက်ရောက်လာသော ကော့ရွာထုတ် များ အ  
ကော့ရွာတစ်ကော့ အောက်ခြေ ခြိတ်ထက်မူ အထူး တက်ရောက်ရန်  
ကိုထုတ် မှုကော့ ခံပါသည်။

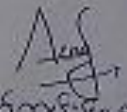
  
ဗိုလ်တန်းမြို့သူ  
လူထုစုစည်းရေးဗျူဟာ  
ဒို့တောကောင်





ဦးဝင်းမြင့်ဦး

“ကျေးဇူးတင်: ဆက်လက်: မြဲမြံရေး”

အဓိကထား: တောင်ဆိုတာ: ကျောင်း: သိရသည်: အချို့အခါ  
မြားတင်ပြောော ကျေးဇူးအားအားအားများ မြား

“ ဆေးဝါး: နှစ် ဝမ်းအားပေး ပေးပို့သောကျေးဇူးဆောင်ပေး  
ရိုး: မြို့ရပ် အင်အား:  
ကောင်းကျောင်း: ဝန်ထမ်း: ကောင်း ထက်ပိုပင်:  
တောင်အား: ရေ ထိုအား: များပိုပင်: များပိုပင်:

တောင်အားအားများ မြို့ကျောင်း: ကိုလည်း: သိရသည်: ကျေးဇူးချက်များကို  
ထုတ်: ဆက်ပေး: ပေး: ပိုများ

“ အချစ်အားပေး: ကျောင်း: ရရှိရန်: ကျေးဇူး  
တောင်ထုံး: ရေစိုစေရေး: ရရှိရန်:  
အချစ်အားပေး: ကျောင်း: ရရှိရန်: ထုတ်: ကျေးဇူးဆောင်ပေး:  
ကျပါသည်: ဦးစား: ဖွဲ့: ဦး: ရေး: အားပေး

“ ကျေးဇူးတင်: ဆက်လက်: ” လိုအားအဓိကထား:  
မြဲမြံရေး ဆေးဝါး ကျောင်း: ဆိုတာ: ကျောင်း: ကို ကျေးဇူးပါသည်။

၁၂:၀၀ ဦးစားအား

ကျေးဇူး ကောင်း: ဖွဲ့: ဖွဲ့: တင်ဆက်ပေး: ပို: ဦး: တင်ဆက်: အားပေး:  
ထို အထူး: အားပေးကို ကျေးဇူးပြုပါသည်။

၁:၀၀ ဦးစားမြင့်ဦး

ကျေးဇူး (၁:၀၀) ကိုအထူး: အားပေး: တင်ဆက်: ကျေးဇူး ကောင်းတင်ဆက်:  
ဆက်ဆက်ပေး: ပိုပါသည်။ ဆက်ဆက် ဦး: ကောင်းတင်ဆက်: ကို မိမိ: မ  
ပိုပိုပင်: ကျေးဇူး: ကျေးဇူး (၁:၀၀) ကို: အထူး: အားပေး: ကျေးဇူးပြုပါသည်။  
ကောင်းတင်ဆက်: (၁:၀၀) ကို: တင်ဆက်: ကိုပါသည်။ မိမိ: အထူး: အထူး: ကို  
၁၀ ကောင်းတင်ဆက်

“ ကျေးဇူးတင်: ဆက်လက်	ကျေးဇူး	မ
ထပ်ပေးရေး	ကျေးဇူးတင်	ကျေးဇူး
ကျေးဇူးတင်: ကျေးဇူး	ကျေးဇူး	ကျေးဇူး
ကျေးဇူးတင်: ကျေးဇူး	ကျေးဇူး	ကျေးဇူး
ကျေးဇူးတင်: ကျေးဇူး	ကျေးဇူး	ကျေးဇူး

၃:၀၀ ဦးစီးမင်းဦး

ကျေးရွာ ရွေးကောက်ပွဲ လိုင် စာရွေးကောက် " တို့ကို ကောက်ယူပေးအောင်  
ရွေးချယ်ခဲ့ပါသည်။

ကောက်ယူပေးမှု၊ စစ်ဆေးပေးခြင်း၊ ထည့်သွင်းပေးခြင်း၊ အစည်းအဝေး၊ ဆက်သွယ်  
ရေးပေးခြင်း၊ ပါဝင်ခြင်း၊ ဆက်သွယ်ရေးစနစ်ဆောင်ရွက်ပေးခြင်း၊ လိုအပ်သည့် ကျေးရွာ  
ယူဆောင်မှု၊ အား၊ ခွေး၊ ခွေး၊ အောင်မြင်ပါသည်။

တက်ရောက် ဆောင်ရွက် ကျေးရွာယူဆောင်မှု၊ အား၊ ကျေးဇူးတင်စကား  
အောင်မြင်ပြီး ၃၀၄ (၄,၀၀၀) နှာ ရှိအချိန်တွင် အစည်းအဝေး နှစ်နား  
ပါသည်။



ဦးတင်အောင်  
ရွေးကောက်ပွဲရေးမှူး  
ဦးဆောင်အောင်

မှတ်ချက်

• ကော်မတီ (အထက်) + ကော်မတီ (အောက်) ဖွဲ့  
ပါရမည် ကျေးရွာ၊ ဝယ်ယူအောင်မြင်၊ နှစ်နား  
အစည်းအဝေး၊ အားကို ဆောင်ရွက်ပေးရမည်  
ပါသည်။



၁၃။ ကဏ္ဍအလိုက်ဦးစားပေးဖွံ့ဖြိုးရေးလုပ်ငန်းစဉ်များ

ကဆီဒီအထောက်

ကဏ္ဍအလိုက်ဦးစားပေးဖွံ့ဖြိုးရေးလုပ်ငန်းစဉ်များ

	စဉ်	လုပ်ငန်း	ကဆီဒီဥပဒေ	လ/နှစ်	လုပ်ဆောင်မည့်သူ	ပြင်ပမှ ထောက်ပံ့ပေးသူ
အခြေခံအဆောက်အအုံ နှင့်လမ်း/တံတား	၁	မြို့နယ်အဆောက်အအုံနှင့် လမ်း၊ တံတား၊ ရေပေးစနစ်	၈၅၇၄၆	၁၀-၉-၂၀၁၅		
	၂					
	၃					
	၄					
	၅					
	၆					
အထောက်အပံ့အကူပြုရေး စီမံကိန်းများ	၁					
	၂					
	၃					
	၄					
	၅					
	၆					
ကျွမ်းကျင်ရေးနှင့် ပညာရေး	၁	ကျွမ်းကျင်ရေးအဖွဲ့များ ဖွဲ့စည်းခြင်း	၈၅၇၄၆	၁၀-၉-၂၀၁၅		
	၂	ပညာရေးအဖွဲ့များ ဖွဲ့စည်းခြင်း	၈၅၇၄၆	၁၀-၉-၂၀၁၅		
	၃					
	၄					
	၅					
	၆					
အခြား	၁					
	၂					
	၃					
	၄					
	၅					
	၆					