

ပြည်ထောင်စုသမ္မတမြန်မာနိုင်ငံတော်အစိုးရ

စိုက်ပျိုးရေး၊ မွေးမြူရေးနှင့်ဆည်မြောင်းဝန်ကြီးဌာန

ကျေးလက်ဒေသဖွံ့ဖြိုးတိုးတက်ရေးဦးစီးဌာန

လွိုင်ကော်-ရှားတောမြို့နယ်



လူထုပဟိုပြုစီမံကိန်း

National Community Driven Development Project



ကျေးရွာဖွံ့ဖြိုးရေးအစီအစဉ် (၂၀၁၆-၂၀၁၇)

Village Development Plan (VDP)

လွိုင်ကော်မြို့နယ်၊ ထီးစဲခါးကျေးရွာအုပ်စု၊ ကုန်နားကျေးရွာ

အကြောင်းအရာ

စာမျက်နှာ

၁။ ဖြိုးနှယ်ပြင်မြေပုံ	၃
၂။ အုပ်စုမြေပုံ	၄
၃။ အုပ်စုတွင်ပါဝင်သောကျေးရွာများစာရင်း	၅
၄။ ကျေးရွာသမိုင်းကြောင်း(ကျေးရွာအခြေခံအချက်အလက်များ)	၆
၅။ လူထုပူးပေါင်းပါဝင်သော လူမှုဆန်းစစ်ခြင်းနှင့်အကဲဖြတ်ခြင်းလုပ်ငန်းစဉ် (PSA/PRA) အကျဉ်းချုပ်ဇယား	၈
၆။ လူမှုရေး နှင့် အရင်းအမြစ်ပြင်မြေပုံ	၉
၇။ လူမှုရေး နှင့် အရင်းအမြစ်ပြင်မြေပုံသုံးသပ်ချက်	၁၀
၈။ ဥစ္စာနေကြွယ်ဝမှုအဆင့် သတ်မှတ်ချက်ပြပုံ	၁၁
၉။ ဥစ္စာနေကြွယ်ဝမှုအဆင့်သတ်မှတ်ချက်ဇယားသုံးသပ်ချက်	၁၂
၁၀။ ရာသီခွင်ပြဇယား	၁၃
၁၁။ ရာသီခွင်ပြဇယားသုံးသပ်ချက်	၁၄
၁၂။ အရင်းအမြစ် အသုံးပြုမှုနှင့်ထိန်းချုပ်မှု	၁၅
၁၃။ အရင်းအမြစ် အသုံးပြုမှုနှင့်ထိန်းချုပ်မှု သုံးသပ်ချက်	၁၇
၁၄။ ပင်ကုအိမ်ပြပုံ (ကျားမ)	၁၈
၁၅။ ပင်ကုအိမ်သုံးသပ်ချက် (ကျားမ)	၁၉
၁၆။ အဖွဲ့ အစည်းချိတ်ဆက်မှုပြပုံ	၂၀
၁၇။ အဖွဲ့ အစည်းချိတ်ဆက်မှုပြပုံသုံးသပ်ချက်	၂၀
၁၈။ ကော်မတီဝင်များစာရင်း	၂၂
၁၉။ ကျေးရွာအချက်အလက်များ (ပုံစံ-၁)	၂၄
၂၀။ စီမံကိန်းအချိန်ဇယား (ပုံစံ-၂)	၂၇
၂၁။ ကျေးရွာဖွံ့ဖြိုးရေးဦးစားပေးအစီအစဉ် (ပုံစံ-၃)	၂၉
၂၂။ ကျေးရွာအုပ်စုစီမံကိန်းလုပ်ငန်းခွဲရေးချယ်ခြင်း (ပုံစံ-၄)	၃၂
၂၃။ အစည်းအဝေးမှတ်တမ်းများ	၃၄
၂၄။ ကဏ္ဍအလိုက်ဦးစားပေးဖွံ့ဖြိုးရေးလုပ်ငန်းစဉ်များ	၃၅
၂၅။ ဦးစားပေးလုပ်ငန်းများရေးချယ်ခြင်းဇယား	၃၇
၂၆။ ကျေးရွာဖွံ့ဖြိုးရေးအစီအစဉ်ဆောင်ရွက်မှုမှတ်တမ်းစာတိတ်ပုံများ	၃၈

ဝဋ်ဠ်ဇကင်္ဂ်ဗြဲဗျဲန့ဏ်

N

စကေး - ပလင်မ - ၄၅၆

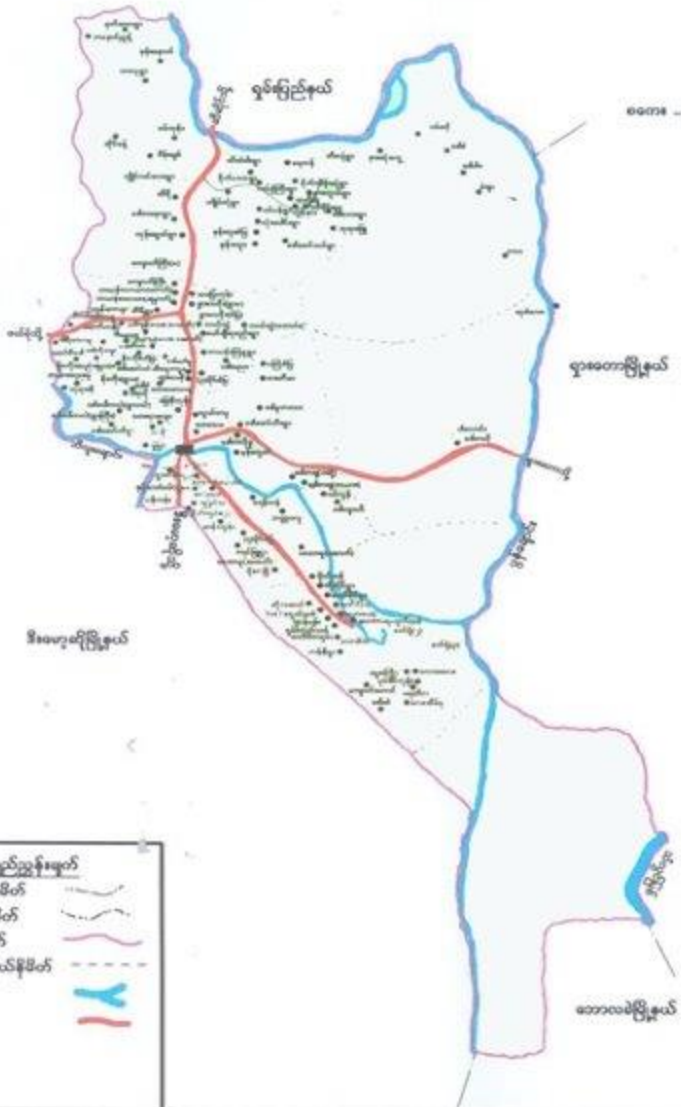

ဝုဏ်ဗျဲဗျဲန့ဏ်

- ဝုဏ်ဗျဲဗျဲန့ဏ်နီဗိဏ်
- ဗျဲဗျဲန့ဏ်နီဗိဏ်
- ဗြဲဗျဲန့ဏ်နီဗိဏ်
- မတုဗျဲဗျဲန့ဏ်နီဗိဏ်
- ဗြဲဗျဲဗျဲန့ဏ်
- ကားလမ်း

ကျေးရွာအုပ်စုမြေပုံ



ကျေးရွာအုပ်စုတွင် ပါဝင်သော ကျေးရွာများစာရင်း

စဉ်	ကျေးရွာအုပ်စုအမည်	ကျေးရွာအမည်	မှတ်ချက်
၀၁	ထီးခဲဒါး	ကျွန်းငှာ	
၂	ထီးခဲဒါး	ကျွန်းငှာကျေးရွာ	
၃	ထီးခဲဒါး	လမ်းပေးရွာ	
၄	ထီးခဲဒါး	ခေါင်တောင်ရွာ	
၅	ထီးခဲဒါး	လှိုင်ခေါင်းရွာ	
၆	ထီးခဲဒါး	လမ်းပေးရွာ	
၇	ထီးခဲဒါး	လမ်းပေးရွာ	
၈	ထီးခဲဒါး	ကျွန်းခြံရွာ	
၉	ထီးခဲဒါး	နန်းတူရွာ	
၁၀	ထီးခဲဒါး	နန်းတူစံပြရွာ	
၁၁	ထီးခဲဒါး	ကျွန်းတုံရွာ	
၁၂	ထီးခဲဒါး	ခါတလားရွာ	
၁၃	ထီးခဲဒါး	ကျွန်းရွာ	
၁၄	ထီးခဲဒါး	စိုက်တိုးဆုံရွာ	
၁၅	ထီးခဲဒါး	လှောင်ရွာ	
၁၆	ထီးခဲဒါး	ဘေးရွာ	
၁၇	ထီးခဲဒါး	ထီးခဲဒါးရွာ	
၁၈			
၁၉			
၂၀			

လူထုပူးပေါင်းပါဝင်သောလူမှုဆန်းစစ်ခြင်းနှင့်အက်မြတ်ခြင်းလုပ်ငန်းစဉ် (PSA/PRA) အကျဉ်းချုပ်ဖယား
 ထီးစဲခါးအုပ်စု၊ ကွန်နားကျေးရွာ

စဉ်	အကြောင်းအရာ	ရက်စွဲ	ဦးတည်အုပ်စု	တက်ရောက်သူ			အဓိကဆွေးနွေးချက်များ
				ကျား	မ	ပေါင်း	
၁	လူမှုရေးအရင်းအမြစ်ပြမြေပုံ (social Map/Resource Map)	ဟင်္ဂါးစက်	ရင်မီးရပ်ဒ် ကော်မတီဝင်များ	၂၂	၁၅	၃၇	အိမ်အမျိုးအစားများအခြေခံ အဆောက်အအုံများ၊လမ်းပန်း၊ ဆက်သွယ်ရေးအခြေအနေ၊ လယ်ယာမြေမြစ်ချောင်း၊ ရေတွင်းရေကန်သစ်တောများ
၂	ဥစ္စာနေကြွယ်ဝမှု အဆင့်သတ်မှတ်ချက် (Wealth Ranking)	ဟင်္ဂါးစက်	ချမ်းသာ၊ အလယ်အလတ်၊ နွမ်းပါးအုပ်စု	၂၀	၂၀	၄၀	ကျေးရွာလူမှုစီးပွားအုပ်စုများ၊ ခွဲခြားသတ်မှတ်နိုင်ရေးအတွက် အခြေခံစံနှုန်းများသတ်မှတ်ခြင်း ကျေးရွာသားမွေးနှင့်အများသ ဘောတူခွဲခြားသတ်မှတ်ခြင်း
၃	ပိုင်ဆိုင်မှုသုံးသပ်ခြင်း	ဟင်္ဂါးစက်	ကော်မတီဝင်၊ အမျိုးသမီး၊ အမျိုးသားများ	၁၀	၁၁	၂၁	အမျိုးသမီးနှင့် အမျိုးသားများပိုင်ဆိုင်ပြီးထိန်းချုပ် ထားသည့် ပိုင်ဆိုင်မှု(သို့) အရင်းအမြစ် များကိုသုံးသပ်ခြင်း
၄	ရာသီခွင်ပြကွဲဒီဇို Seasonal Calender	ဟင်္ဂါးစက်	ကော်မတီဝင်၊ အမျိုးသမီး၊ အမျိုးသားများ	၂၀	၂၀	၄၀	ရာသီဥတု၊စိုက်ပျိုးသီးနှံများ၊ လယ်ယာလုပ်ငန်းများ၊ ဝင်ငွေထွက်ငွေ၊မွေးမြူ ရေးလုပ်ငန်းများ၊
၅	ပင်ကွဲအိမ်ကွဲနယက် (Spider Web)	ဟင်္ဂါးစက်	အမျိုးသား၊ အမျိုးသမီးများ	၅၇	၂၃	၈၀	အမျိုးသား၊အမျိုးသမီးများတန်းတူ အခွင့်အရေးရရှိမှုနှင့်မရရှိသည့်အ ကြောင်းအရင်းများ
၆	အဖွဲ့အစည်းချိတ်ဆက် ပုံ(Venn Diagram)	ဟင်္ဂါးစက်	ကျေးရွာလူမှုဖွံ့ဖြိုးရေး အဖွဲ့အုပ်ချုပ်ရေးအဖွဲ့၊ ကျေးရွာစီမံကိန်း အဖွဲ့	၂၀	၁၉	၃၉	ကျေးရွာတွင်ရှိအဖွဲ့အစည်းများ နှင့်ဖွံ့ဖြိုးရေးလုပ်ငန်းအတွက်ချိတ် ဆက်ဆောင်ရွက်လုပ်ကိုင်မှု

ကျွန်းကူးကျေးရွာ၏ လူမှုရေးနှင့် ဘုရားဘုရင်အဖြစ်ဖြင့် ဖြေဆို

ဆန်းစစ်ချက် နှင့် ဆွေးနွေးချက်

ကျွန်းကူးကျေးရွာတွင် စုစုပေါင်း နိုင်ငံခြေမှာ (၉၆) နိုင်ငံရှိ ဖြစ်သည်။
 အဓိက စိုက်ပျိုးသီးနှံမှာ ရှေးဦး နှင့် ဝါး၊ ဖြစ်ပါ သည်။ တစ်နှစ်ထက်ပို
 ရေလုံလောက်မှု မရှိချေ။ Case Myanmar ကွဲ မှ ရေလျှော့ကန် (၁) ကန်
 ဆောက်လုပ်ပေးထားသော်လည်း ရေညွှန်ကန်၍ အထက်အပိုရှိပါသည်။
 ဂူတွင်း တွက်ပြီသော ဘုရားအဖြစ် ရှေးမရှိချေ။ ကျေးရွာတွင် အထက်
 တန်းကျောင်း (၆) နှင့် စာကြည့်တိုက် ရှိပါသည်။ ကျေးလက်စောစောစံး
 ဖြစ်ပါသည်။ ကျေးသီး၊ ခြူးဆောင်သော နိုင် (၂၂) နိုင်ငံရှိပါ
 သည်။ စစ်ကုမ္ပဏီ မုဒ္ဒာဘာသာရေးများဖြစ်ပြီး အခြားဒေသသို့ သွား
 ရောက်လုပ်ကိုင်သူ များပြားသည်။ ဖွဲ့စည်းသော (၂) စံးမှ သစ်တောများ
 ရှိသော်လည်း ယခုအခါတွင် သစ်တောများ ပြုစုထိန်းသိမ်းထားသည်။ ဖွံ့ဖြိုးတက်
 ဂန်လိုက်ချက်များမှာ လျှပ်စစ်၊ သွားကန်၍ လိုက်နာခြင်း၊ ဂူတွင်းလမ်း၊ ကြား
 ကောင်းစွာလုပ်လိုက်ခြင်း၊ ရေလုံလောက်လျှင် လိုက်နာခြင်း တို့ဖြစ်သည်။

ဥစ္စာဝန်ထမ်း ခွဲခြားမှု စံနမူနာပုံစံ

မြို့နယ် လွိုင်စက် ကျေးရွာအုပ်စု ကျေးရွာ ကျေးရွာ ရက်စွဲ ၂၀၁၁ ၂၀၁၂

အမျိုးအစား	သတ်မှတ်ချက်/ညွှန်းကိန်းများ	အိမ်ထောင်စု အရေအတွက်	ရာခိုင်နှုန်း
ချမ်းသာ	တိုက်အိမ်၊ ကား၊ တော်လာဂျီ၊ ကျွဲ၊ ဝက်၊ ကား၊ ဗွဲ့အိမ်ကြီး၊ လက် (၅) စက်၊ ကလေး များ၊ အောက်တိုက်၊ တိုက်ကျောင်း၊ တား ဝိုင်	၁၅	၁၆%
အလယ်အလတ်	တိုက်ပုံ၊ ပျဉ်အိမ်၊ ချွင်းကပ်ပြာ၊ တော်လာဂျီ တော်လာဂျီ၊ လက် (၂) စက်၊ ကြက်မွေးခြင်း၊ ကလေးများ၊ အောက်တိုက်၊ တိုက်ကျောင်း၊ တား ဝိုင်	၄၀	၄၁%
ဆင်းရဲ/နွမ်းပါး	တိုက်အိမ်၊ အင်ယာဂျီ၊ တော်လာဂျီ၊ ကျွဲ၊ ဝက်၊ လက်၊ ကလေးများ၊ မူလတိုက်၊ တိုက် ကျောင်း၊ တား ဝိုင်	၄၀	၄၂%
စုစုပေါင်းအိမ်ထောင်စု		၉၆	၁၀၀%

ပါဝင်ဆွေးနွေးသူ
ကျား- ၂၀ ဦး
မ- ၂၁ ဦး

မှတ်တမ်းတင်သူ
အမည် မောင်ကျော်ဇော်
ရာထူး လူမှုစွန့်စားရေးဦးစီးဌာန

ကျွန်းကျေးရွာ၏ ခုရွာနေ ကြွယ်ဝမှုသက်မှတ်ခြင်း

ဆွေးနွေးချက် နှင့် ဆန်းစစ်ချက်

ကျွန်းကျေးရွာတွင် ခုရွာပေါင်း ခပ်ခြေ (၉၆) ခပ်သည်။ ကျေးရွာတွင်
ခုရွာနေ ကြွယ်ဝမှုအဆင့် (၃) အဆင့်သတ်မှတ်ထားသည်။ အဆင့်မြေသော
ဧကဧက ခပ်ဆောင်စု (၁၅) ခပ်ရှိပြီး (၁၆) / ရှိပါသည်။ အထက်အထက်
ဧကဧက ခပ်ဆောင်စု (၄၀) ခပ်ရှိပြီး (၄၁) / ရှိပါသည်။ နွမ်းပါး
ဧကဧက ခပ်ဆောင်စု (၄၁) ခပ်ရှိပြီး (၄၂) / ရှိပါသည်။ နွမ်းပါး
၇ သောကကြောင်းရင်း ဖြစ်၍ အစွမ်းရရှိခြင်း၊ မျက်ပျက်ရေး လုပ်ငန်းများအောင်
မြင်ခြင်း၊ မြေကြေးကောက်ခံရှိခြင်း၊ ပညာသင်ကြားခွင့်ဖွင့်ခြင်း၊ နေရာ
ကတိတ်တကျ ဖွင့်ခြင်း တို့ကြောင့် ဖြစ်ပါသည်။

ရာသီခွင်ပြက္ခဒိန်

အကြောင်းအရာ	တန်ခူး Apr.	မေ May	ဇူလိုင် Jun	ဇူလိုင် Jul	ဇူလိုင် Aug	တော်သလင်း Sep	သီတင်းကျွတ် Oct	တန်ဆောင်ပုန်း Nov	နတ်တော် Dec	ပြာသို Jan	တပို့တွဲ Feb	တပေါင်း Mar
ရာသီဥတု												
စိုက်ပျိုးရေး (ပြောင်း) (ပဲစေ့)			စိုက်ပျိုး စိုက်ပျိုး				ယေအခြံ ယေအခြံ			ဥ	ဥ	
ဝင်ငွေ/ထွက်ငွေ	၄၄၄ ၇၆၇			၄၄၄	၄၄ (၇၇၇၇၇၇၇၇၇၇)	၄၄ (၇၇၇၇၇၇၇၇၇၇)	၄၄၄ ၆၆၆ ၆၆၆	၄၄၄ ၆၆၆ ၆၆၆	၄၄၄ ၆၆၆ ၆၆၆	၄၄၄ ၆၆၆ ၆၆၆	၄၄၄ ၆၆၆ ၆၆၆	
ကျန်းမာရေး				၃ အေးအေး အေးအေး					၃ အေးအေး အေးအေး			
ပွဲလမ်းသဘင်	၃ ၄						(ကထိန်သက် ကထိန်)	(ကထိန်သက် ကထိန်)	၃ ၄			
သောက်သုံးရေ ရရှိမှု	☐	☐	☐	☐	☐	☐	☐	☐	☐	☐	☐	☐
အစားအစာလုံလောက်မှု	☐	☐	☐	☐	☐	☐	☐	☐	☐	☐	☐	☐

ပါဝင်ဆွေးနွေးသူ
 ကျား- ၂၀ ဦး
 မ- ၂၀ ဦး

မှတ်တမ်းတင်သူ
 အမည် ဒေါ်ဒွေး ပုဇွန်
 ရာထူး မန္တလေးတိုင်းဒေသကြီး
 ရုံးအမှတ် ၂၆၊ ၂၇၊ ၂၈၊ ၂၉၊ ၃၀၊ ၃၁၊ ၃၂၊ ၃၃၊ ၃၄၊ ၃၅၊ ၃၆၊ ၃၇၊ ၃၈၊ ၃၉၊ ၄၀၊ ၄၁၊ ၄၂၊ ၄၃၊ ၄၄၊ ၄၅၊ ၄၆၊ ၄၇၊ ၄၈၊ ၄၉၊ ၅၀၊ ၅၁၊ ၅၂၊ ၅၃၊ ၅၄၊ ၅၅၊ ၅၆၊ ၅၇၊ ၅၈၊ ၅၉၊ ၆၀၊ ၆၁၊ ၆၂၊ ၆၃၊ ၆၄၊ ၆၅၊ ၆၆၊ ၆၇၊ ၆၈၊ ၆၉၊ ၇၀၊ ၇၁၊ ၇၂၊ ၇၃၊ ၇၄၊ ၇၅၊ ၇၆၊ ၇၇၊ ၇၈၊ ၇၉၊ ၈၀၊ ၈၁၊ ၈၂၊ ၈၃၊ ၈၄၊ ၈၅၊ ၈၆၊ ၈၇၊ ၈၈၊ ၈၉၊ ၉၀၊ ၉၁၊ ၉၂၊ ၉၃၊ ၉၄၊ ၉၅၊ ၉၆၊ ၉၇၊ ၉၈၊ ၉၉၊ ၁၀၀

ကွန်မားကျေးဥာ၏ ကာသိဒ္ဓိနှင့်ပြုကြကွဒိန်

ဆွေးနွေး ညှစ်နှစ် ဆန်းစစ်ချက်

ကွန်မားကျေးဥာသည် ခိုက်ပျိုးရေးလုပ်ကိုင် အပေါ်တွင် ခြိဒ်နားထား
 ကြသည်။ အဓိက ခိုက်ပျိုးသိဒ္ဓိမှာ မှားမှာ ဖြစ်ပြီး ၊ ပစမ်းငုံ ၊ ယယ်ခါ ၊ ဝို
 ဖြစ်သည်။ ကွန်မားကျေးဥာ၏ လုပ်ငန်းကို တစ်နှစ်ထက်ပို မလုပ်ကိုင် ခြင်းသော
 ကာလ ၊ ထူးဆန်းခြင်း ၊ တောင်းယာခြင်းဖြင့် ဖြစ်ပြီး ၊ ကျောက် ၊ သံ တင်ခြင်း ၊
 ကျောက်လုပ်ငန်း ၊ လုပ်ကိုင်ကြသည်။ ခိုက်ပျိုးရေး လုပ်ငန်းတစ်ခု၏ ပျက်စီး
 တစ်နှစ်ထက်ပိုမှာ (၅) သိန်းခန့်ရှိပြီး တစ်နှစ်စာ အသုံးစရိတ်တွက် လိုပေကာ
 မှုမရှိချေ။ အသက်မွေးဝမ်းကျောင်း နှင့် ဖက်သက်သော ဖြစ်သော နာများမှာ
 ငွေကြေးသက်စခြင်း ၊ ခိုက်ပျိုးရေးလုပ်ငန်းများ မအောင်မြင်ခြင်း ၊ မြေဗြဲစာ
 လုံလောက်မှုမရှိခြင်း ၊ သိဒ္ဓိ ရောင်းချမှု လျှော့နည်းခြင်း ၊ ဝိုကြေး ဖြစ်သည်။
 အပျိုးသမီးများသည်လည်း ခိုက်ပျိုးရေး လုပ်ငန်းအပေါ် ခြိဒ်နားထားကြ
 ရသည်။ အပျိုးသမီးများ၏ အသက်မွေးဝမ်းကျောင်း နှင့် ဖက်သက်သော ဖြစ်သော
 များမှာ ထူးဆန်းမှုမရှိခြင်း ၊ အလုပ်အကိုင် ရှားပါးခြင်း ၊ ဝိုကြေး ဖြစ်
 ဖြစ်ပါသည်။

ကျွန်ုပ်တို့သည် ထိန်းချုပ်မှု ခုံစံပြုထား

၂၀၁၁.၂.၀၇

<u>က</u>	<u>ခ</u>	<u>က + ခ</u>
<p>သစ်တော</p> <p>အုပ်ကြီးကျောင်း</p> <p>သပိတ်</p> <p>အုပ်စု</p> <p>ရပ်ကွက်</p>	<p>အုပ်ချုပ်စက်</p>	<p>ကျေးဇူး</p> <p>သစ်/ယာ</p> <p>ရေအိုင်</p> <p>စာကြည့်တိုက်</p> <p>မော်</p> <p>ဆေးပေးခန်း</p> <p>ကား</p> <p>အုပ်စုကြီး</p> <p>ယာမကြီး</p> <p>စာသစ်ကျောင်း</p>

ကျား	မ.	က+မ
ထော်ဟကျိ ကား လှိုင်ထင်ကား ထွန်းတင်ကြီး	အသံပြိုင်စက်	ကျောက် စေတီ လမ်းမကြီး ဘုန်းကြီးကျောင်း ဆင်ကြွေညှိတိုက် ဆေးဆေးခန်း ဆင်တော လမ်းမတစ် မြောင်းခြံ မီးရှို့ အထက်တန်းကျောင်း သင်္ချာပန်း

ကမ္ဘာ့ကျေးဇူးတင် ကရုဏ်းကမ္ဘာ့သုံးစွဲမှုမှ ဝှံ့ ပြုသော

ဆေးဇွေး ချက် နှင့် ဘန်းစစ်ချက်

ရေကန်၊ လမ်း၊ ဘုန်း၊ ငြိမ်းကျောင်း၊ စာကြွယ်တိုက်၊ ဆေးပေးခန်း၊
သစ်တော၊ လယ်၊ ယာ၊ မြောင်းခြံ၊ ကျောင်း၊ ဝါရုံ၊ ထွန်းစက်ကြီး၊
ကား၊ ထောင်ယာဂျီတက်၊ စေတီ နှင့် သင်္ချိုင်း စသည်တို့ကို ကျမ်းသာ၊
နှစ် ကျမ်းသစ်၊ က သုံးစွဲကြသည်။ ထိန်းချုပ်၊ ဆုံး ဖြတ်မှု ပိုင်းတွင်
ကျမ်းသာများက ပြုလုပ် ကြသည်။ ကျမ်းသစ်များ ကသုံးပြုသော အင်အား
စက်ကို ကျမ်းသာများက ဆုံးချုပ်မည်ဆိုလျှင် ပရိပတ္တိ-ပျက်စီး ဖြီး ကန်၊
မထား တော်သောကြောင့် ကျွန်ုပ်တို့ လုပ်ပေးပြီး အကျိုးရှိမည် မဟုတ်
ပေ။ ကျမ်းသစ်များ ထိန်းချုပ်မှု အားနည်းလျှင် ဖွာ ခြိမ်းစားခွင့်
မရ ဖြစ်ပါ။ အထိပညာအထက်ပညာ အားနည်းခြင်း စဉ်ကြောင့်
ဖြစ်ပါသည်။

ပင့်ကူအိမ်သုံးသင်ခြင်းပြပုံ

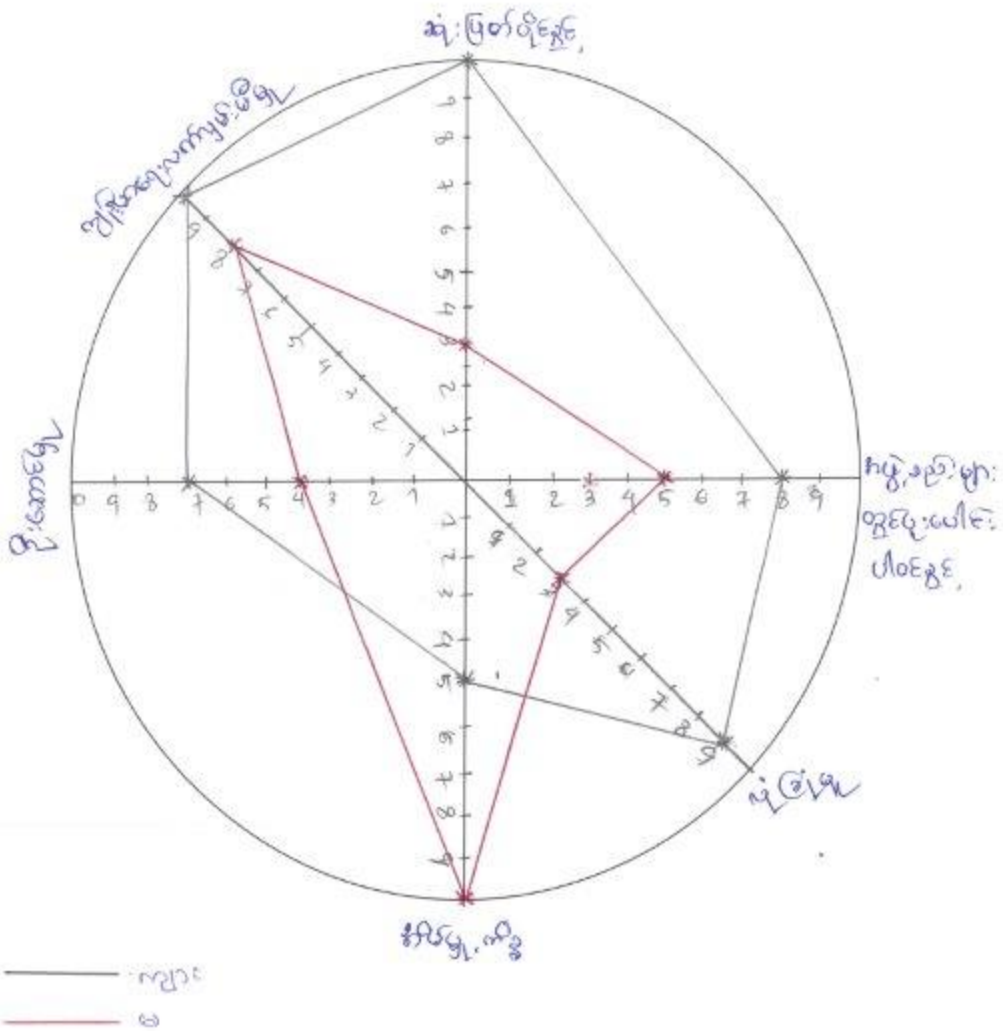

ပိတ်စည်းစည်းသူ
 ကူး- ၂၀၉
 မ- ၂၀၉

ပုတ်တမ်းတင်သူ
 အမည် ပီ-ပီ
 ရာထူး လူထုစစ်ခင်းဦးစီးဌာန

ကျွန်နားကျေးဇူးတင်ဖို့ ကျွန်ုပ်တို့ သုံးသပ်ချက်

သွေးစွဲချက် နှင့် ဆုံးစစ်ချက်

ဦးဆောင်နိုင် နှင့် ၊ ဆုံးဖြတ်လိုက် နှင့် နှင့် ဝေပေါင်း ဝါဝေ နှင့် ကားနည်းရ ခြင်း ဖြစ်
ဆုံးဖြတ်ချက်ချရာတွင် မှားယွင်းခြင်း ကြောက်ခြင်း ၊ အမျိုးသားများကို ဂုဏ်တော်
တရား မှု ဖြစ်ခြင်း ၊ အဆင်ပြေသာ ကားနည်း ခြင်း ၊ ဝိုင်းကြောင်း ဖြစ်သည်။ အိမ်မှု
ကိစ္စတွင် အမျိုးသားများ ကားနည်းရ ခြင်း ဖြစ် ဝိသားစု အတွက် ဖြစ်တော့ အပတ်
ထုပ်နေရ ခြင်း ၊ ရွေးချီး ကိစ္စ ကြောင့် ဖြစ် ခြင်း ၊ ဝိုင်း ဖြစ်သည်။ ကျန်းမာရေး
ထက်ပျင်းမီ မှုများတွင် အမျိုးသမီးများ ကားနည်းရ ခြင်း ဖြစ် အိမ်မှုကိစ္စများ
ပတ်သက်နေရ ခြင်း ၊ ဝိုင်းကြောင့် ဖြစ်သည်။ ပုံခြံ မှုတွင် အမျိုးသမီးများ
ကားနည်းရ ခြင်း ဖြစ် သတ္တိနည်းခြင်း နှင့် မိဘများ ရိုးရိုးစိတ်များ ခြင်း
ဝိုင်း ဖြစ်သည်။

ရက်စွဲ - ၂၈ - ၁ - ၂၀၀၇

အဖွဲ့အစည်းချိတ်ဆက်မှု ပြပုံ(ကျေးရွာအတွင်း/အပြင်)

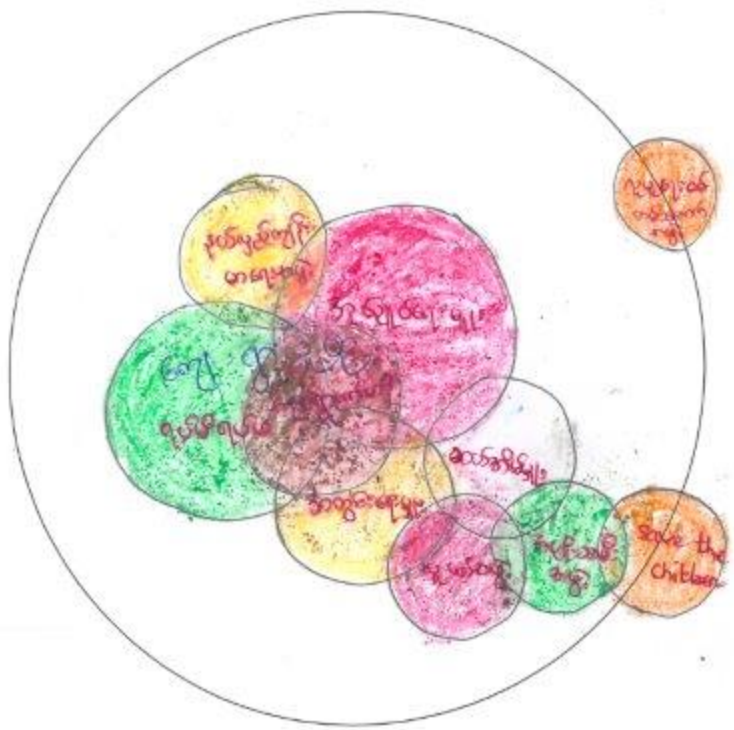

ပိတ်ဆွေးနွေးသူ
 ကျား- ၂၀ ဦး
 မ- ၂၁ ဦး

မှတ်တမ်းတင်သူ
 အမည် ဒေါ် ဒူငွေ ဦးမောင်
 ရာထူး ဂျပန်အစည်းအရုံး

ကမ္ဘာ့ကျေးဇူးတင် စမ်းပုံစံ သုံးသပ်ချက်

ဆေးဇွေး ဂျက် နှင့် ဆန်းစစ်ချက်

ကမ္ဘာ့ကျေးဇူးတင် ဖွဲ့စည်းထားသော ကျေးဇူးတင်ချုပ်စားမှူး၊ ကမ္ဘာ့ကျေးဇူးတင်
ရပ်စဲရပ်စဲ ၊ ဆယ်စိတ်မှူး ၊ ကျွမ်းကျင်ဆုံးနှင့် နှစ်လယ်အဖွဲ့တို့သည် မူရင်း
ကိစ္စများနှင့် ကျေးဇူးတင် ဖြိုးရေးလုပ်ငန်းများတွင် ကိစ္စ ဦးဆောင်သည်။
ဓမ္မစကြို ၊ ယဉ်ကျေးမှုအဖွဲ့ ၊ ရှမ်းစာပေအဖွဲ့တို့သည် ကျွမ်းကျင်ဆုံး
များဖြစ်ကြသည်။ Save the children အဖွဲ့နှင့် ကျေးဇူးတင်လူထုသည်
တစ်လလျှင် တစ်ကြိမ် ၊ ကုန်ပိုနယ်လှည့် ကျွမ်းကျင်ဆုံးနှင့် ကျေးဇူးတင်
သည် တစ်လလျှင် တစ်ကြိမ် ချိတ်ဆက်မှုရှိပါသည်။

ကျေးရွာစီ/ထောက်ကော်မတီဖွဲ့စည်းပုံဇယား

ကျေးရွာစီထောက်ကော်မတီဥက္ကဋ္ဌ

- ၁။ ဦးစိုးစင်
- ၂။ ဒေါ်နုနုမာရ်ဇော်

ကျေးရွာစေတနာ့ဝန်ထမ်း

- ၁။ ဦးစိုးစင်၊ စောစွာ
- ၂။ နုနုမာရ်ဇော်

စောင့်ကြည့်ကြီးကြပ်ရေးကော်မတီ

- ၁။ ဦးစိုးစင်၊ ဘိဟ
- ၂။ ဦးဆိုးစိ
- ၃။ ဒေါ်နုနုမာရ်ဇော်

လည်ပတ်ထိန်းသိမ်းရေးကော်မတီ

- ၁။ ဦးစိုးစင်၊ ဘိဟ
- ၂။ ဦးစိုးစင်၊ ငယ်စွာ
- ၃။ ဒေါ်နုနုမာရ်ဇော်

ဝယ်ယူရေးကော်မတီ

- ၁။ ဦးစိုးစင်
- ၂။ ဒေါ်နုနုမာရ်ဇော်

ဝေဖန်အကြံပြုတိုင်ကြားချက်ဖြေရှင်းရေးအဖွဲ့

- ၁။ ဦးစိုးစင်၊ နုနုမာရ်ဇော်
- ၂။ ဦးစောစွာ၊ ဦးစိုးစင်၊ ဒေါ်နုနုမာရ်ဇော်

ငွေစာရင်းကိုင်

- ၁။ ဦးစံဝတ္တန်

ပါဝင်ဆွေးနွေးသူ

ကျား- ၅၅ ဦး

မ - ၄၀ ဦး

မှတ်တမ်းတင်သူ

အမည် နုနုမာရ်ဇော်

ရာထူး နေပြည်တော်၊ ဦးစိုးစင်၊ နုနုမာရ်ဇော်

ကျေးရွာအုပ်စုစီထောက်ကော်မတီဖွဲ့စည်းပုံဇယား

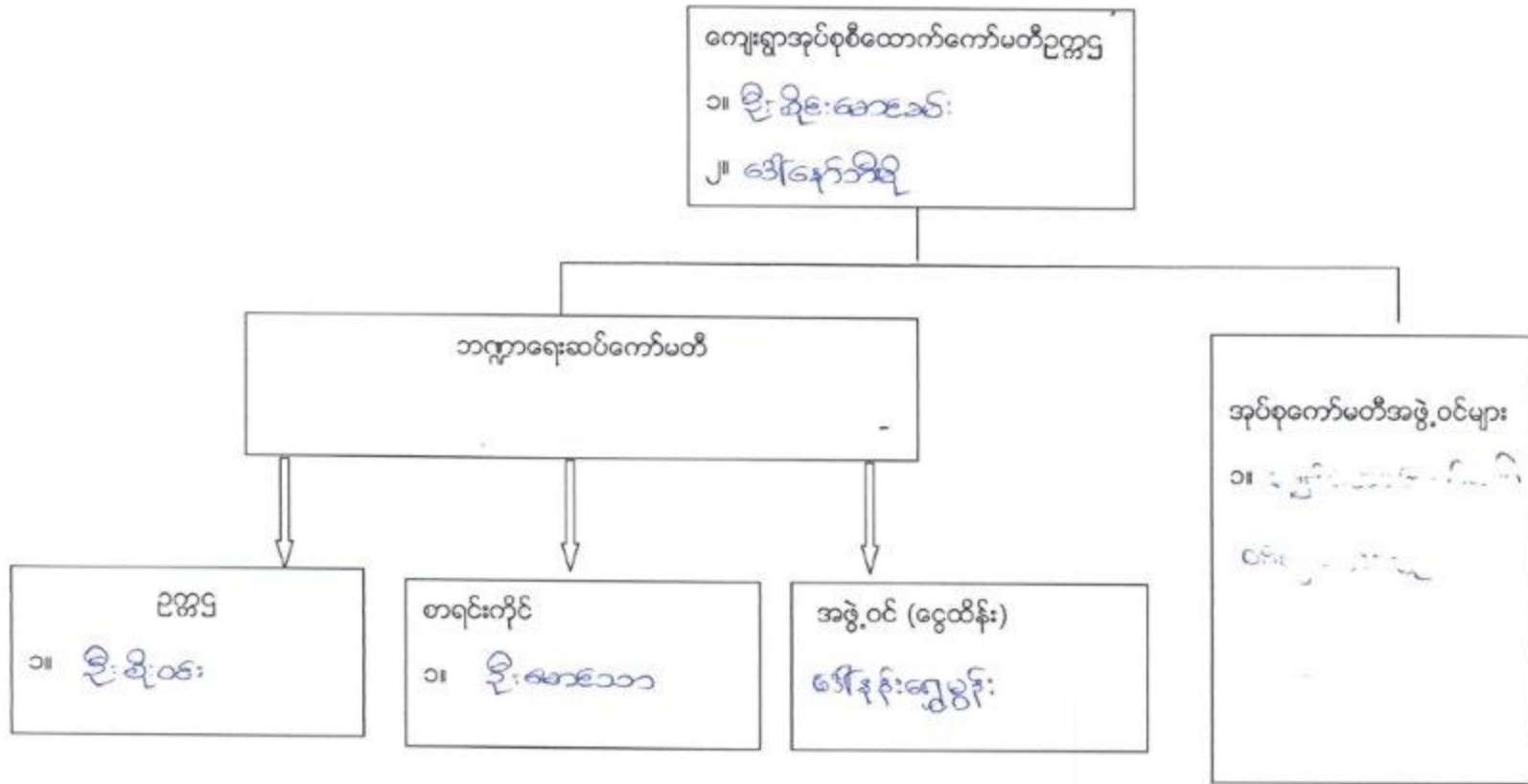

ပါဝင်ဆွေးနွေးသူ

ကျား- ၁၅ ဦး မ- ၃၃ ဦး

မှတ်တမ်းတင်သူ

အမည် ဒေါ်နန်းစိန်

ရာထူး လူထုဆန္ဒချိုးရေးဗဟို

ဒုတိယမြောက်ပထမအဖွဲ့ဝင်များ

စဉ်	အမည်	လူကမည်	စဉ်	အမည်	လူကမည်
၁	ဦးစိုင်းလိတ် ဒေါ်နီနီဆွေးခမ်း	ဖေဖော်	၁၁	ဦးမြဝင်းစိုး	ကျော်ပေါင်း
၂	ဒေါ်နီနီမြင့်စွယ်	မင်းမို	၁၂	ဦးကျော်ကျော်လှ ဒေါ်နီနီကျား	ကျော် + အောင်
၃	ဦးမားမောင်း ဒေါ်အိမ်မင်းန	နီနီပန်းဝဲဖြူ	၁၃	ဦးစိုင်းခင်မတ် ဒေါ်မေလှ	ကျော်စိုင်း နီနီ
၄	ဒေါ်အေးဖြူ ဦးကျော်စွယ်	ဒေါ်အောင်	၁၄	ဦးမာကျ	ဒေါ်တင်မား
၅	ဒေါ်နီနီတင်ပန်းလှ	ကျော်နီ	၁၅	ဦးမာစိုင်း ဒေါ်မာစိုင်း	တိုးစိုင်း
၆	ဦးကျော်စွယ် ဒေါ်အိမ်မင်းန	ကျော်နီကျော်စွယ်			
၇	ဦးမာအောင် ဒေါ်မာအောင်	နီနီအောင်			
၈	ဦးစိုင်းစိုင်း ဒေါ်အိမ်မင်းန	ကျော်စိုင်း			
၉	ဦးမာစိုင်း ဒေါ်မာစိုင်း	ကျော်စိုင်း			
၁၀	ဒေါ်စိုင်းကျော် ဦးကျော်စွယ်	မာစိုင်း			

ပုံစံ - ၈ - ၁ ကျေးရွာအခြေခံအချက်အလက်များ (Form PC 1)

လမ်းညွှန်ရွက်	ကျေးရွာတစ်ရွာသို့ ပထမဆုံးမိတ်ဆက်ခရီး	သွားရောက်သောအခါ
လူထုစည်းရုံးရေးမှူးသည်	ကျေးရွာ ခေါင်းဆောင်များအား	ကျေးရွာအချက်အလက်များကို
ဤအချက်အလက်များကို	စီမံကိန်း၊ မိတ်ဆက်အစည်းဝေးပုဂ္ဂိုလ်စီတောင်းခံရမည်။	စီမံကိန်းမိတ်ဆက်အစည်းဝေးတွင်
လူထုစည်းရုံးရေးမှူးသည်	ဤအချက်အလက် များအား	စစ်ဆေးပြီး
		မှန်ကန်အောင်ပြုလုပ်ရမည်။ ငြိမ်နက်တွင်
		လူထုစည်းရုံးရေးမှူးမှ သတင်းအချက်အလက်ဆိုသည့် Tablets မှ တဆင့် ဖြည့်သွင်းရမည်။
ကျေးရွာခေါင်းဆောင် အမည်	ကျေးရွာခေါင်းဆောင်၏ ဖုန်းနံပါတ်	လူထုစည်းရုံးရေးမှူး၏ အမည်
ဦးအောင်အောင်	၀၇-၇၈၀၂၃၆၃၇၄	ဦးအောင်အောင်
ပြည်နယ်တိုင်းအမည်ကြီးကဏ္ဍ	ဦးနယ် ချိတ်ကောက်	ကျေးရွာအုပ်စု
		အင်းဝါး
		ကျေးရွာ

က၊ လူဦးရေ

လူမျိုးစု	အိမ်ထောင်စုအရေအတွက်	ကိုးကွယ်သည့်ဘာသာ	အိမ်ထောင်စုအရေအတွက်
လူမျိုးစု (၁) --- ဂြမ်း ---	၆၁	ဘာသာ (၁) --- ဗုဒ္ဓ ---	၉၁
လူမျိုးစု (၂) --- ကလေး ---	၃	ဘာသာ (၂) --- ဗုဒ္ဓ ---	၃
လူမျိုးစု (၃) --- ကလေး ---	၁	ဘာသာ (၃) --- ဗုဒ္ဓ ---	၁
လူမျိုးစုစော များ --- များ ---	၁	ဘာသာစော --- ဗုဒ္ဓ ---	၁
အခြား	အရေအတွက်		
မသန်စွမ်းသူများ	-		
သက်ကြီးရွယ်အိုများ (၆၅ နှစ် နှင့် အထက်)	၁၀		
စစ်ဘေးရှောင်	-		

	အမျိုးသား (အရေအတွက်)	အမျိုးသမီး (အရေအတွက်)
လူဦးရေ		
လူမျိုးစု (၁) --- ဂြမ်း ---	၂၄၂	၂၅၆
လူမျိုးစု (၂) --- ကလေး ---	၄	၃
လူမျိုးစု (၃) --- ကလေး ---	၁	-
အခြား များ ---	၂	၁
အိမ်ထောင်စုစီ	၇၄	၂၂

(ခ) အခြေခံအောက်အဖွဲ့အစည်းအဖွဲ့အစည်းများ

စာသင်ကျောင်း	အမှတ် ခြံပင်	ကျန်းမာရေး	အမှတ် ခြံပင်	ဘာသာရေး အဆောက်အအုံများ	အမှတ် ခြံပင်
အထက်တန်းကျောင်း	<input type="checkbox"/>	ဆေးရုံ	<input type="checkbox"/>	ဇေတီ	၁၈
အလယ်တန်းကျောင်း	<input type="checkbox"/>	ကျန်းမာရေးဌာန	<input type="checkbox"/>	ဘုန်းကြီးကျောင်း	၁၈
မူလတန်းကျောင်း	<input type="checkbox"/>	ကျန်းမာရေးဌာနခွဲ	၁၈	ဟိန္ဒူဘုရားကျောင်း	<input type="checkbox"/>

မူကြိုကျောင်း	<input type="checkbox"/>	ခေင်းပေးခန်း	<input type="checkbox"/>	ခရစ်ယာန်ကျောင်း	<input type="checkbox"/>
အခြား	<input type="checkbox"/>	အခြား	<input type="checkbox"/>	ဝင်္ဂ	<input type="checkbox"/>
				အခြား	<input type="checkbox"/>
မှတ်ချက် က ဣန္ဒာတို့ကို		မှတ်ချက်		မှတ်ချက်	

(ဂ) ကျွမ်းကျင်သူများမှတ်တမ်း (ကျေးရွာတွင်နေထိုင်သော သို့မဟုတ် တခြားရွာမှလာရောက်သော ကျွမ်းကျင်သူများ)

(၁) စာသင်ကျောင်း			(၂) ကျွန်းမားရေး			(၃) လက်မှုပညာရှင်		
	ရွာတွင်နေထိုင်သူ	အခြားရွာမှလာသူ		ရွာတွင်နေထိုင်သူ	အခြားရွာမှလာသူ		ရွာတွင်နေထိုင်သူ	အခြားရွာမှလာသူ
မှလတန်းပြဆရာ/မ	<input type="checkbox"/>	<input type="checkbox"/>	ဆရာဝန်	<input type="checkbox"/>	<input type="checkbox"/>	လက်သမား	✓	<input type="checkbox"/>
အထက်တန်းပြဆရာ/မ	<input type="checkbox"/>	<input type="checkbox"/>	လက်ထောက်ကျွန်းမားရေးမှူး	<input type="checkbox"/>	<input type="checkbox"/>	ပန်းရံ	✓	<input type="checkbox"/>
အလယ်တန်းပြဆရာ/မ	<input type="checkbox"/>	<input type="checkbox"/>	အမျိုးသမီးကျွန်းမားရေးဆရာ	<input type="checkbox"/>	<input type="checkbox"/>	လျှပ်စစ်ကျွမ်းကျင်သမား	<input type="checkbox"/>	✓
မူကြိုဆရာ/မ	<input type="checkbox"/>	<input type="checkbox"/>	သားပွားဆရာမ	✓	<input type="checkbox"/>	ဧကန်ထုတ်သူ	<input type="checkbox"/>	✓
အခြား	<input type="checkbox"/>	<input type="checkbox"/>	ပြည်သူ့ကျန်းမာရေးလုပ်သား	<input type="checkbox"/>	<input type="checkbox"/>	စက်ပြင်ဆရာ	<input type="checkbox"/>	✓
မှတ်ချက်		မှတ်ချက်				မှတ်ချက်		မှတ်ချက်

(ဃ) ကျေးရွာသို့ ရောက်ရှိနိုင်သည့် လမ်းအခြေအနေ / ကျေးရွာတစ်ရွာသည် ၎င်း၏ ကျေးရွာအုပ်စုနှင့် ဆက်သွယ်ထားသော လမ်းအခြေအနေ (အောက်ပါတို့ကို ဝိုင်းပါ)

ကျောက်ကြမ်းလမ်း ကတ္တရာလမ်း ကွန်ကရစ်လမ်း မော်တော်ဆိုင်ကယ်လမ်း
 ကျောက်ခင်းလမ်း မြေဘားလမ်း လှသွားလမ်း အခြား _____

(င) ကျေးရွာအဖွဲ့မှ ဖွဲ့စည်းချက်

- (၁) လူထုတော်ပြုစီမံကိန်းမစတင်မှ ကျေးရွာတွင် ကျေးရွာအဖွဲ့ ဖွဲ့စည်းချက်ရှိခဲ့ပါသလား? ဝိုင်းပါ
- (၂) ရှိခဲ့ပါလျှင် ဤစီမံချက်ကို မည်သည့် ခုနှစ်တွင် ပြင်ဆင်ခဲ့ပါသနည်း? ရှိပါသည်။ မိုး၊ မသိပါ
- (၃) ဤစီမံချက်ကို မြို့နယ်မှအတည်ပြုခဲ့ပါသလား? နှစ်ပြင်ပါမသိပါ

(စ) ခရီးအကွာအဝေး

- (၁) ဤကျေးရွာ၏တော်မှ ၎င်းကျေးရွာအုပ်စု၏တော်အထိ ခရီးပိုင်မည်မျှကွာဝေးသနည်း? ဝိုင်းပါ / မသိပါ
 - (၂) ဤကျေးရွာမှ ၎င်းကျေးရွာအုပ်စု၏တော်အထိ သွားလာရာတွင် ကြာမြင့်သည့်အချိန် ၁၅ မိနစ်
- ခြောက်သွေ့ရာသီတွင် ကြာချိန် ----- ၃၅ မိနစ် ၂၅ မိနစ်
 တော်လာကျ/မော်တော်ဆိုင်ကယ်/မြေလျင်/လား/မော်တော်ဆိုင်/အခြား -----
 မိုးရာသီတွင် ကြာချိန် ----- ၃၅ မိနစ် ၃၅ မိနစ်
 တော်လာကျ/မော်တော်ဆိုင်ကယ်/မြေလျင်/လား/မော်တော်ဆိုင်/အခြား -----

(ဆ) ဖတ်ဝန်းကျင်ဆိုင်ရာ သဘာဝဘေးအန္တရာယ်

ဤကျေးရွာတွင် ရေကြီးခြင်းကဲ့သို့ သဘာဝဘေးအန္တရာယ်က ရောက်ဖူးခြင်း ရှိပါသလား။
 မဟုတ်ပါ ရှိပါသည် ရှိလျှင် ဖော်ပြပါ -----

(ခ) ကျေးရွာတွင် ဖွဲ့စည်းထားသော အဖွဲ့အစည်းများ
လူထုဝဟိုပြုစီမံကိန်းမတိုင်မီ ဤကျေးရွာတွင် ကျေးရွာဖွံ့ဖြိုးရေးအတွက် အစိုးရ (သို့) ရွာသားများကိုယ်တိုင်(သို့) စီမံကိန်းတစ်ခုခုမှ
ဖွဲ့စည်းထားသည့် အဖွဲ့အစည်းများရှိပါသလား။

- (၁) _____
- (၂) _____

(ရ) အထွေထွေအုပ်ချုပ်ရေး ဦးစီးဌာန (GAD) မှ မှတ်တမ်းတင်ထားခြင်း
ဤကျေးရွာသည် အထွေထွေအုပ်ချုပ်ရေး ဦးစီးဌာန (GAD) မှ မှတ်တမ်းတင်ထားမှု ရှိပါသလား။
□ မရှိပါ ရှိပါသည်

ကျေးရွာခေါင်းဆောင်

အမည် ဦးဘောဇခင်

လက်မှတ် ၁၇၅ ၀၄.၅ ၂၀. ၁. ၂၀၁၇

လူထုစည်းရုံးရေးမှူး

အမည် မေအိန်စိန်စိန်

လက်မှတ် ၂၉၆ ၀၄.၅ ၂၀. ၁. ၂၀၁၇

ပုံစံ - ၈ - ၂ - စီမံကိန်းစက်ဝန်းအချိန်ဇယား (PC 2)

လမ်းညွှန်မှုကော်မရှင်သက်ဆိုင်ရာလူထုစည်းရုံးရေးမှူး/လက်ထောက်နည်းပညာမှူးများမှ စီမံကိန်းစက်ဝန်းအဆင့်တစ်ခုစီပြီးစီးတိုင်း ကျေးရွာနှင့် ကျေးရွာအုပ်စုအတွက် ဤပုံစံကို ဖြည့်သွင်းရမည်။			
စည်းရုံးရေးမှူး/ဝန်ထမ်း အမည် <u>ဒေါ်စုနုမိနီနု</u>			
ဇနီး <u>၂၉-၁-၂၀၁၇</u>		စက်ဝန်းအားအမှတ်ခြစ်ပါ <input checked="" type="checkbox"/> စက်ဝန်း(၁) <input type="checkbox"/> စက်ဝန်း(၂) <input type="checkbox"/> စက်ဝန်း(၃) <input type="checkbox"/> စက်ဝန်း(၄)	
ပြည်နယ်/တိုင်း <u>ကယား</u>	မြို့နယ် <u>ဒွါလောက်</u>	ကျေးရွာအုပ်စု <u>ဝင်းမဲခါး</u>	ကျေးရွာ <u>ကျွန်းနား</u>

စီမံကိန်းဆောင်ရွက်မှုအဆင့်များ	ဇနီး		အစည်းအဝေးတွင်တက်ရောက်သူအရေအတွက်			
	တောင်သည့် ဇနီး	ပြီးဆုံးသည့်ဇနီး	အမျိုးသား အရေအတွက်	အမျိုးသမီး အရေအတွက်	အိမ်ထောင်စု အရေအတွက်	လူမျိုးစုတက်ရောက်သူ အရေအတွက် နှင့် လူမျိုးစုအမည်
၁။ ကျေးရွာစီမံကိန်း မိတ်ဆက်အစည်းအဝေး	၂၈-၁-၂၀၁၇	၂၈-၁-၂၀၁၇	(၄၁)ဦး	(၃၅)ဦး	၇၇ အိမ်	၇၇ ဦး ၇၈
၂။ ကျေးရွာဖွံ့ဖြိုးရေး စီမံချက်ရေးဆွဲခြင်း အစည်းအဝေး	၂၈-၁-၂၀၁၇	၂၈-၁-၂၀၁၇	(၅၇)ဦး	(၂၃)ဦး	၈၀ အိမ်	၈၀ ဦး ၇၆
၃။ ကျေးရွာအုပ်စု လုပ်ငန်းဆုံးဖြတ်ချက်ချသည့် အစည်းအဝေး	၂၀-၂-၂၀၁၇	၂၀-၂-၂၀၁၇	(၆၅)ဦး	(၃၁)ဦး		
၄။ မြို့နယ်အဆင့် စီမံကိန်းရေးဆွဲရေး နှင့် အကောင်အထည်ဖော်ရေးကော်မတီ၏ စီမံကိန်း သုံးသပ်မှု အစည်းအဝေး			မလို	မလို	မလို	မလို
၅။ မြို့နယ် စီမံကိန်းရေးဆွဲရေး နှင့် အကောင်အထည်ဖော်ရေး ကော်မတီ၏ဆုံးဖြတ်မှုကို ရွာသို့ အသိပေး အကြောင်းကြားသည့် အစည်းအဝေး	၄-၄-၂၀၁၇	၄-၄-၂၀၁၇	၂၄ ဦး	၂၇ ဦး	၅၁ ဦး အိမ်	(၄၉)ဦး (၁) ကယား (၁) ကယားနီ
၆။ စီမံကိန်းလုပ်ငန်းဖွဲ့စီမံချက်ရေးဆွဲခြင်း အစည်းအဝေး	၄-၄-၁၇	၄-၄-၁၇	၆ ဦး	၅ ဦး	၁၁ အိမ်	(၁၀)ဦး ဣဇာ (၁) ဦး ကယားနီ
၆.၁။ စီမံကိန်းလုပ်ငန်း အကောင်အထည်ဖော် ရေးဆွဲရေးအစီအစဉ် ရေးဆွဲခြင်း	၄-၄-၁၇	၄-၄-၁၇	၆ ဦး	၅ ဦး	၁၁ အိမ်	(၁၀) ဦး (၁) ကယားနီ
၆.၂။ ဝယ်ယူရေးအစီအစဉ် ရေးဆွဲခြင်း	၄-၄-၁၇	၄-၄-၁၇	၆ ဦး	၅ ဦး	၁၁ အိမ်	(၁၀) ဦး (၁) ဦး ကယားနီ

၆.၃။ ဘဏ္ဍာရေးကုန်ကျမှု လျာထားအစီအစဉ် ရေးဆွဲခြင်း	၄-၄-၁၇	၄-၄-၁၇	၆ ဇွဲ	၅ ဇွဲ	၁၁ နိဗ်	၁၀ ဇွဲ ၁ ဇွဲ	၅ ဇွဲ ၀ ဇွဲ
၆.၄။ ပြင်/ထိန်းအစီအစဉ် ရေးဆွဲခြင်း	၄-၄-၁၇	၄-၄-၁၇	၆ ဇွဲ	၅ ဇွဲ	၁၁ နိဗ်	၁၀ ဇွဲ ၁ ဇွဲ	၅ ဇွဲ ၀ ဇွဲ
၇။ စီမံကိန်းလုပ်ငန်းခွဲ တိုးတက်မှု စောင့်ကြည့် အစည်းအဝေး							
၇.၁။ အစည်းအဝေး ပထမအကြိမ်							
၇.၂။ အစည်းအဝေး ဒုတိယအကြိမ်							
၇.၃။ အစည်းအဝေး တတိယအကြိမ်							
၈။ စီမံကိန်းလုပ်ငန်းခွဲ အပြီးသတ်စစ်ဆေးခြင်း အစည်းအဝေး							
၉။ လူထုစစ်ဆေးပွဲအစည်းအဝေး							

ပုံစံ - ၈ - ၃ ကျေးရွာခွဲ ညှိနှိုင်း ဦးစားပေးအစီအစဉ် (Form PC 3)

လယ်ဧွန်ဖွဲ့စည်း အဆင့်(၃) ကျေးရွာမျှော်မှန်းချက်အစည်းအဝေး ပြီးဆုံးသောအခါ ကျေးရွာပီပီစီစီ အထောက်အကူပြု ကော်မတီသည် လူထုစည်းရုံးရေးမှူးအကူအညီဖြင့် ဤပုံစံကိုပြည့်စုံအောင် ဖြည့်သွင်းရမည်။	
လူထုစည်းရုံးရေးမှူး/ဝန်ထမ်း အမည် ဒေါ် နန်း စိန် ဇွဲ	
နေ့စွဲ ၂၉.၁.၂၀၀၇	စက်ဝန်းအား အမှတ်ခြစ်ပါ (✓) နှင့် စက်ဝန်း(၁) <input type="checkbox"/> စက်ဝန်း(၂) <input type="checkbox"/> စက်ဝန်း(၃) <input type="checkbox"/> စက်ဝန်း(၄)
ပြည်နယ်/တိုင်း ကဒား: မြို့နယ်/မြို့နယ်က ကျေးရွာအုပ်စု ဇီးဒါး ၊ ကျေးရွာ ကျွန်း ၊	
က။ အစက်အစဲအတားအဆီးများအား ဖွဲ့စည်းခြင်း - ယခုလက်ရှိအခြေအနေတွင် ဤကျေးရွာခွဲ ညှိနှိုင်းတက်ရောက်တွက် အစီအစဉ် အစက်အစဲအတားအဆီးများသည် မည်သည့်ပုံစံဖြစ်ပါသနည်း။ (အမျိုးသား/သမီး အနည်းဆုံးအစက်အစဲ ၅ ခုစီဖော်ပြပါ)	
အမျိုးသား အဖွဲ့မှ တင်ပြသောအစက်အစဲအတားအဆီးများ	အမျိုးသမီး အဖွဲ့မှတင်ပြသောအစက်အစဲအတားအဆီးများ
၀ ရေလုံလောက်မှု မရှိခြင်း	၀ ရေလုံလောက်မှု မရှိခြင်း
၂ လူမှုရေးနှင့်ဆိုင်ရာ အဆောက်အအုံ မရှိခြင်း	၂ ငှက်ပျား၊ ငါး၊ ဝတ္ထု၊ ဝါး၊ ဂရုစက်ခဲခြင်း
၃ ကမ္ဘာလုံးဆိုင်ရာ အကျိုးကျေးဇူး မရှိခြင်း။	၃ မညာရေး အဆောက်အအုံ မရှိခြင်း
၄ လမ်းပန်းဆက်သွယ်ရေး ခက်ခဲခြင်း။	၄ အလုပ်အကိုင် ချွေးပါးခြင်း
၅ မိဂ်ပျားရေး မျိုးကောင်း မျိုးသန့် မရှိခြင်း။	၅ မိဂ်ပျားရေး နေရာနှင့် လူထုအလုပ်လုပ် မခံခြင်း

ခ။ မျှော်မှန်းခြင်း - နောင်လာမည့် (၅) နှစ် အတွင်း ကျေးရွာခွဲ ညှိနှိုင်း မျှော်မှန်းလျာထားချက်များအား တင်ပြပါ။

အမျိုးသားအဖွဲ့မှ တင်ပြသောမျှော်မှန်းချက်များ	အမျိုးသမီးအဖွဲ့မှ တင်ပြသောမျှော်မှန်းချက်များ
၀ ရေလုံလောက်မှု ရရှိရေး	၀ သင်္ချာအဆောက်အအုံ လုံလောက်မှု ရရှိရေး
၂ ငှက်ပျား၊ ငါး၊ ဝတ္ထု၊ ဝါး၊ ဂရုစက်ခဲရေး	၂ လမ်းပန်းဆက်သွယ်ရေး ကောင်းမွန်လာရေး
၃ လူမှုရေး အဆောက်အအုံ တည်ဆောက်ရေး	၃ အလုပ်အကိုင် အဖွဲ့အစည်း ဖွဲ့စည်းရေး
၄ မြေပုံဆွဲချက် ကမ္ဘာလုံးဆိုင်ရာ အကျိုးကျေးဇူး ရရှိရေး	၄ လူမှုရေး အဖွဲ့အစည်းများ တိုးတက်ကောင်းမွန်လာရေး
၅ မိဂ်ပျားရေး လက်လှမ်း မီလာရေး	၅ မညာရေး အဆောက်အအုံ များ တိုးတက်ဖြစ်ပေါ်ရေး

င။ လူထုပီပီစီစီ လာမည့် (၄) နှစ်အတွက် အကျုံးဝင်သော ဦးစားပေး ဖွဲ့စည်းတက်မှု လုပ်ငန်း အစီအစဉ်များအားဖော်ပြပါ။

အဆင့်	ကျေးရွာအတွက် ဦးစားပေး ဖွဲ့စည်းတက်မှု လုပ်ငန်းစဉ်များ	အဆိုပြုသူ (အမျိုးသား/အမျိုးသမီး/အမျိုးသမီး)	ခန့်မှန်းကျန်ကျ ဝန်ရိတ်	အကျုံးဝင်သော ဝန်ပုံစံဖြင့် အရေအတွက်
၀	ရွာကြားသစ် ကျောက်ချောခြင်း	က + ဝ	145,000.00	509
၂	မတ်ကားဖြန့်ဖြူးပေးခြင်း	က + ဝ	4,000,000	509
၃	အိမ်စိုက်ရေး လှူ ခြင်း။	က + ဝ		
၄	ရေပေးစနစ် ဖြန့်ချိပေးခြင်း	က		
၅	အကျိုးကျေးဇူး ရရှိရေး	က		
၆	မြေပုံဆွဲချက် တည်ဆောက်ခြင်း	က + ဝ	3,500,000	509
၇။	ခရီးဆောင်စနစ် တည်ဆောက်ခြင်း	က		

၂။ လူထုစီမံကိန်း၏ လာမည့် (၄) နှစ်အတွက် အကျိုးမဝင်သော ဦးစားပေး ဖွံ့ဖြိုးတိုးတက်မှု လုပ်ငန်း အစီအစဉ်များအားဖော်ပြပါ။

အဆင့်	ကျေးရွာအတွက် ဦးစားပေး ဖွံ့ဖြိုးတိုးတက်မှု လုပ်ငန်းစဉ်များ	အဆိုပြုသူ (အမျိုးသားများ/ အမျိုးသမီးများ/အမျိုးသား+ အမျိုးသမီး)	အခန်းကဏ္ဍ
၀	ပိုက်လိုင်းချိုးဖျက်စေတာကို ခြံ့	က+မ	
၂	လမ်းမီ များတက်သစ် ခြံင်	မ	
၃	လမ်းမှခွင် လျှပ်စစ်မီး တက်အစီအစဉ်	မ	
၄			
၅			

ခေါင်းဆောင်၊ ကျေးရွာစီမံကိန်းအထောက်အကူပြုကော်မတီမှ အတည်ပြုသည်။

အမည် ဒေါ်မာရီလှိုင်လှိုင် လက်မှတ် Y ၀၄.၅-၂၂၆-၀၂၀၁၇

ပုံစံ - စ - ၄ ကျေးရွာအုပ်စုစီမံကိန်းလုပ်ငန်းခွဲရွေးချယ်ခြင်းပုံစံ (Form PC 4)

လမ်းညွှန်ချက်၊ စီမံကိန်းလုပ်ငန်းခွဲရွေးချယ်မှုအစည်းအဝေးပြီးနောက်တွင် ကျေးရွာအုပ်စုမှ CF/TFတို့၏ အကူအညီရယူ၍ ကျေးရွာစီထောက်ကော်မတီမှ လက်မှတ်ရေးထိုးပြီး အဆိုပါပုံစံအား ပြည့်စုံအောင်ဖြည့်သွင်းရမည်။ ဤပုံစံအား ပြည့်စုံစွာဖြည့်သွင်းပြီးပါက ကျေးရွာအုပ်စုဖွံ့ဖြိုးတိုးတက်ရေးစီမံချက်တွင် TPIC သို့ပေးပို့ရန်အတွက် နောက်ဆက်တွဲအဖြစ် ထားရှိရမည်။ CF မှ ကျေးရွာတစ်ရွာချင်းစီ၏ စီမံကိန်းလုပ်ငန်းခွဲဆိုင်ရာ အချက်အလက်များကို MIS သို့ ထည့်သွင်းရမည်။ (ယခုစီမံကိန်းလုပ်ငန်းခွဲ မလုပ်ကိုင်သော ကျေးရွာများ မပါဝင်ပါ။)

ကျေးရွာစည်းရုံးရေးမှူး/ဝန်ထမ်းအမည် ဒေါ်ဦးစုမာ

နေ့စွဲ ၂၀-၃-၂၀၂၂ စက်ဝန်းအားအမှတ်ခြစ်ပေးပါ။(✓) ဗစ်ကတ်ဝန်း(၁) ဝက်ဝန်း(၂) ဝက်ဝန်း(၃) ဝက်ဝန်း(၄)

ပြည်နယ်/တိုင်း ကယား ခြံနယ် လွိုင်ကော် ကျေးရွာအုပ်စု ဟိုဒေါ

ကျေးရွာအမည်	ဆောင်ရွက်မည့် လုပ်ငန်းများ	အတိုင်းအတာ	ခန့်မှန်း တိုက်ရိုက် အကျိုးခံစားခွင့် ရှိသူများ	အဆိုပြုတင်ပြသူ	ခန့်မှန်းကုန်ကျစရိတ်			
					စီမံကိန်းမှ ထည့်ဝင်မှု	ကျေးရွာမှ ထည့်ဝင်မှု	အခြားထည့်ဝင်မှု (ဖော်ပြပါ) အမည်/အဖွဲ့	စုစုပေါင်း
ဝစ်ခိုင်း	ရေပြိုက်သွယ် ရေပြန်တံတား	၂၄' x ၉၅၀' (၁၈၇' x ၂၄')	၅၉ ဦး	<input type="checkbox"/> ကျား <input type="checkbox"/> မ <input checked="" type="checkbox"/> ကျား+မ	၃၂၆၀၀၀၀			၃၂၆၀၀၀၀
ကျွန်းတို့	ရေပြန်တံတား ပျာခင်း	၁၅' x ၃၄'	၃၆ ဦး	<input type="checkbox"/> ကျား <input type="checkbox"/> မ <input checked="" type="checkbox"/> ကျား+မ	၃၀၀၀၀၀၀			၃၀၀၀၀၀၀
ကုန်းဖိလို့	ဂါလံ(၃၀၀၀၀) ရေကန် နှင့် ရေပြိုက်သွယ်	(၅၀' x ၁၀' x ၅') ၂၄' x (၁၀၀၀')	၂၉၈ ဦး	<input type="checkbox"/> ကျား <input type="checkbox"/> မ <input checked="" type="checkbox"/> ကျား+မ	၄၀၀၀၀၀၀			၄၀၀၀၀၀၀
ဒုန်းဟူ	ဆီးမဆောင် ဖြေဖြေ	(၁၈၇' x ၃၄')	၁၄၅ ဦး	<input type="checkbox"/> ကျား <input type="checkbox"/> မ <input checked="" type="checkbox"/> ကျား+မ	၃၃၀၀၀၀၀	၃၅၅၀၀၀		၃၆၅၅၀၀၀
ဒုန်းဟူခဲပြ	ရေကန်နဖွဲ့ နက်ကန် ရေပြိုက်သွယ်	(၂၀' x ၂၄') ၁၃၄' x ၅၀'	၂၁၂ ဦး	<input type="checkbox"/> ကျား <input type="checkbox"/> မ <input checked="" type="checkbox"/> ကျား+မ	၃၃၀၀၀၀၀			၃၃၀၀၀၀၀

ရာထူး ကျေးရွာအုပ်စုစီမံကိန်းထောက်ကော်မတီ ဥက္ကဋ္ဌ အမည် ဒေါ်ခင်မာအေး လက်မှတ် [Signature] ရက်စွဲ ၂၀-၃-၂၀၂၂

ပုံစံ - ၈ - ၄ ကျေးရွာအုပ်စုစီမံကိန်းလုပ်ငန်းခွဲရွေးချယ်ခြင်းပုံစံ (Form PC 4)

လမ်းညွှန်ချက်၊ စီမံကိန်းလုပ်ငန်းခွဲရွေးချယ်မှုအစည်းအဝေးပြီးနောက်တွင် ကျေးရွာအုပ်စုမှ CF/TF တို့၏ အကူအညီရယူ၍ ကျေးရွာစီထောက်ကော်မတီမှ လက်မှတ်ရေးထိုးပြီး အဆိုပါပုံစံအား ပြည်ပုံအောင်ကြည့်သွင်းရမည်။ ဤပုံစံအား ပြည်ပုံအောင်ကြည့်သွင်းပြီးပါက ကျေးရွာအုပ်စုမှ ဦးတိုးထောက်ပံ့ပေးသည့်ကော်မတီတွင် TPIC သို့ ပေးပို့ရန်အတွက် နောက်ဆက်တွဲအဖြစ် ထားရှိရမည်။ CF မှ ကျေးရွာတစ်ရွာချင်းစီ၏ စီမံကိန်းလုပ်ငန်းခွဲဆိုင်ရာ အချက်အလက်များကို MIS သို့ ထည့်သွင်းရမည်။ (ယခုနှစ်စီမံကိန်းလုပ်ငန်းခွဲ မလုပ်ကိုင်သော ကျေးရွာများ မပါဝင်ပါ။)

ကျေးရွာအစည်းရုံးရေးမှူး/ဝန်ထမ်းအမည် ဝဦး နန်း ခင် နေ

နေ့စွဲ ၂၀-၃-၂၀၂၃ စက်ဝန်းအားအမှတ်ခြစ်ပေးပါ။ (✓) စက်ဝန်း(၁) □ စက်ဝန်း(၂) □ စက်ဝန်း(၃) □ စက်ဝန်း(၄)

ပြည်နယ်/တိုင်း ကယား ခြံနယ် ညိုခွဲလောက် ကျေးရွာအုပ်စု တီးဆဲခါး

ကျေးရွာအမည်	ဆောင်ရွက်မည့် လုပ်ငန်းများ	အတိုင်းအတာ	ခန့်မှန်း တိုက်ရိုက် အကျိုးခံစားခွင့် ရှိသူများ	အဆိုပြုတင်ပြသူ	ခန့်မှန်းကုန်ကျစရိတ်			စုစုပေါင်း
					စီမံကိန်းမှ ထည့်ဝင်မှု	ကျေးရွာမှ ထည့်ဝင်မှု	အခြားထည့်ဝင်မှု (ဖော်ပြပါ) ထည့်ဝင်ငွေ အမည်/အဖွဲ့	
လမ်းညွှန်ခြင်း	ကားလမ်းကြေး၊ ခြံစည်းလျှိုး	၅၅၅ ဇေ	၃၉၆ ဦး	<input type="checkbox"/> ကျား <input type="checkbox"/> မ <input checked="" type="checkbox"/> ကျား+မ	၄,၀၀၀,၀၀၀	-		၄,၀၀၀,၀၀၀
ဝတ်စုံ	ကျေးရွာအုပ်စု နှင့် ကျေးရွာအုပ်စုမှ ဝန်ထမ်းများ	၆၀၀ x ၁၀၀ x ၅၀	၃၇၀ ဦး	<input type="checkbox"/> ကျား <input type="checkbox"/> မ <input checked="" type="checkbox"/> ကျား+မ	၃,၅၀၀,၀၀၀	-		၃,၅၀၀,၀၀၀
ကွန်းနား	ကျေးရွာအုပ်စု ခြံစည်း	၂၀၀ x ၅၅၀၀	၅၀၉ ဦး	<input type="checkbox"/> ကျား <input type="checkbox"/> မ <input checked="" type="checkbox"/> ကျား+မ	၄,၀၀၀,၀၀၀	-		၄,၀၀၀,၀၀၀
ကွန်းနားကျေးရွာ	ကျေးရွာအုပ်စု နှင့် ကျေးရွာအုပ်စုမှ ဝန်ထမ်းများ	၆၀၀ x ၃၀၀	၄၅၂ ဦး	<input type="checkbox"/> ကျား <input type="checkbox"/> မ <input checked="" type="checkbox"/> ကျား+မ	၃,၃၀၀,၀၀၀	-		၃,၃၀၀,၀၀၀
အိမ်အောက်	ကျေးရွာအုပ်စု နှင့် ကျေးရွာအုပ်စုမှ ဝန်ထမ်းများ	၆၀၀ x ၃၀၀	၂၂၄ ဦး	<input type="checkbox"/> ကျား <input type="checkbox"/> မ <input checked="" type="checkbox"/> ကျား+မ	၃,၀၀၀,၀၀၀	-		၃,၀၀၀,၀၀၀

ပုံစံ - ၈ - ၄ ကျေးရွာအုပ်စုစီမံကိန်းလုပ်ငန်းခွဲရွေးချယ်ခြင်းပုံစံ (Form PC 4)

လယ်ယာနှင့်ရွာကျေး စီမံကိန်းလုပ်ငန်းခွဲရွေးချယ်မှုအစည်းအဝေးနည်းနောက်တွင် ကျေးရွာအုပ်စုမှ CF/TF တို့၏ အကူအညီရယူ၍ ကျေးရွာစီထောက်ကော်မတီမှ လက်မှတ်ရေးထိုးပြီး အဆိုပါပုံစံအား ပြည်ပုံအောင်မြင်သွင်းရမည်။ ဤပုံစံအား ပြည်ပုံရွာပြင်သွင်းပြီးပါက ကျေးရွာအုပ်စုဖွံ့ဖြိုးတိုးတက်ရေးစီမံချက်တွင် TPIC သို့ပေးပို့ရန်အတွက် နောက်ဆက်တွဲအဖြစ် ထားရှိရမည်။ CF မှ ကျေးရွာတစ်ရွာချင်းစီ၏ စီမံကိန်းလုပ်ငန်းခွဲဆိုင်ရာ အချက်အလက်များကို MIS သို့ ထည့်သွင်းရမည်။ (ယခုနှစ်စီမံကိန်းလုပ်ငန်းခွဲ မလုပ်ကိုင်သော ကျေးရွာများ မပါဝင်ပါ။)

ကျေးရွာစည်းရုံးရေးမှူး/ဝန်ထမ်းအမည် ဦးစိုင်းစိန်ကျွန်း

နေ့စွဲ ၂၀၂၄.၀၅.၀၁ ဝက်ဂန်းအားအမှတ်ခြစ်ပေးပါ (✓) ၁ ဝက်ဂန်း(၂) ၂ ဝက်ဂန်း(၃) ၄

ပြည်နယ်/တိုင်း ဇနား ညွှန်ကြားရေးမှူး လှိုင်စိန်ကျွန်း ကျေးရွာအုပ်စု ပိတ်တောက်

ကျေးရွာအမည်	ဆောင်ရွက်မည့် လုပ်ငန်းများ	အတိုင်းအတာ	ခန့်မှန်း တိုက်ရိုက် အကျိုးခံစားခွင့် ရှိသူများ	အဆိုပြုထင်ပြသမှု <input type="checkbox"/> ကျား <input type="checkbox"/> မ ✓ ကျား+မ	ခန့်မှန်းကုန်ကျစရိတ်			စုစုပေါင်း
					စီမံကိန်းမှ ထည့်ဝင်မှု	ကျေးရွာမှ ထည့်ဝင်မှု	အခြားထည့်ဝင်မှု (ဖော်ပြပါ) အမည်/အဖွဲ့	
ကျွန်းပေါင်	ကျွန်းပေါင် ကျွန်းပေါင် ကျွန်းပေါင်	၃၄ x ၃၄ x ၃	၃၄၃	<input type="checkbox"/> ကျား <input type="checkbox"/> မ ✓ ကျား+မ	၃၀ သိန်း	-	-	၃,၀၀၀,၀၀၀
ဒေါ်တပေး	ကျွန်းပေါင် ၃၀	၂၂ x ၃ x ၃	၆၃၇	<input type="checkbox"/> ကျား <input type="checkbox"/> မ ✓ ကျား+မ	၃၅ သိန်း	-	-	၃,၅၀၀,၀၀၀
ပျဉ်းပျဉ်	ကျွန်းပေါင် ၃၀	၃၀၀ x ၃၀ x ၉"	၅၅၀	<input type="checkbox"/> ကျား <input type="checkbox"/> မ ✓ ကျား+မ	၃၆၅ သိန်း	-	-	၃,၆၀၀,၀၀၀
ရှေ့ကျွန်း	ကျွန်းပေါင် ၃၀	၃၀ x ၃၀ x ၃၀	၂၅၀	<input type="checkbox"/> ကျား <input type="checkbox"/> မ ✓ ကျား+မ	၄၀ သိန်း	-	-	၄,၀၀၀,၀၀၀
ကျွန်းကျွန်း	ကျွန်းပေါင် ၃၀	၂၅ x ၃၀ x ၃၀	၂၀၅	<input type="checkbox"/> ကျား <input type="checkbox"/> မ ✓ ကျား+မ	၂၆၅ သိန်း	-	-	၂,၆၀၀,၀၀၀

ရက်စွဲ: ကျေးရွာအုပ်စု ဝက်ဂန်း/စီမံကိန်းစီမံကိန်းဦးစီးဌာန အမည် ဦးစိုင်းစိန်ကျွန်း လက်မှတ် [Signature] ရက်စွဲ ၂၀-၂-၂၀၂၄

ပုံစံ - ၈ - ၄ ကျေးရွာအုပ်စုစီမံကိန်းလုပ်ငန်းခွဲရွေးချယ်ခြင်းပုံစံ (Form PC 4)

လယ်ဥယျာဉ်မှတ်၊ စီမံကိန်းလုပ်ငန်းခွဲရွေးချယ်မှုအစည်းအဝေးပြီးနောက်တွင် ကျေးရွာအုပ်စုမှ CF/TF တို့၏ အကူအညီရယူ၍ ကျေးရွာစီထောက်ကော်မတီမှ လက်မှတ်ရေးထိုးပြီး အဆိုပါပုံစံအား ပြည့်စုံအောင်ပြည့်သွင်းရမည်။ ဤပုံစံအား ပြည့်စုံစွာပြည့်သွင်းပြီးပါက ကျေးရွာအုပ်စုဖွံ့ဖြိုးတိုးတက်ရေးစီမံချက်တွင် TPIC သို့ ပေးပို့ရန်အတွက် နောက်ဆက်တွဲအဖြစ် ထားရှိရမည်။ CF မှ ကျေးရွာအုပ်စုရွေးချယ်ပီ၏ စီမံကိန်းလုပ်ငန်းခွဲစဉ်ရာ အချက်အလက်များကို MIS သို့ ထည့်သွင်းရမည်။ (ယခုနှစ်စီမံကိန်းလုပ်ငန်းခွဲ မလုပ်ကိုင်သော ကျေးရွာများ မပါဝင်ပါ။)

ကျေးရွာစည်းရုံးရေးမှူး/ဝန်ထမ်းအမည် ဦးစိန်စင်စင်
 နေ့စွဲ ၂၀.၂.၂၀၁၇
 ပြည်နယ်/တိုင်း ဂယဒါ၊ ဦးနယ် ရွှေငါးကန်
 စက်ဝန်းအားအမှတ်ဖြစ်ပေးပါ။(✓) စက်ဝန်း(၁) □ စက်ဝန်း(၂) □ စက်ဝန်း(၃) □ စက်ဝန်း(၄)
 ကျေးရွာအုပ်စု ခေါင်းစဉ်

ကျေးရွာအမည်	ဆောင်ရွက်မည့် လုပ်ငန်းများ	အတိုင်းအတာ	ခန့်မှန်း တိုက်ရိုက် အကျိုးစီးပွားခွင့် ရှိသူများ	အဆိုပြုစာင်ပြသူ	ခန့်မှန်းကုန်ကျစရိတ်			
					စီမံကိန်းမှ ထည့်ဝင်မှု	ကျေးရွာမှ ထည့်ဝင်မှု	အခြားထည့်ဝင်မှု (ခေါ်ပြုပါ) ထည့်ဝင်ငွေ အမည်/အဖွဲ့	စုစုပေါင်း
ကျေးရွာအမည်	အထိစာရင်း	၂၅x	၂၇	<input type="checkbox"/> ကျား <input type="checkbox"/> မ <input type="checkbox"/> ကျား+မ	၂၅၀၀၀	-		၂,၆၀၀,၀၀၀
ကျေးရွာအမည်	ကျေးရွာအစု	၂၅x	၄၀၀	<input type="checkbox"/> ကျား <input type="checkbox"/> မ <input type="checkbox"/> ကျား+မ	၂၅၀၀၀	-		၃,၂၀၀,၀၀၀
				<input type="checkbox"/> ကျား <input type="checkbox"/> မ <input type="checkbox"/> ကျား+မ				
				<input type="checkbox"/> ကျား <input type="checkbox"/> မ <input type="checkbox"/> ကျား+မ				
				<input type="checkbox"/> ကျား <input type="checkbox"/> မ <input type="checkbox"/> ကျား+မ				

ရက်စွဲ ၂၀.၂.၂၀၁၇
 ရက်စွဲ ၂၀.၂.၂၀၁၇
 ဦးစိန်စင်စင်
 ဦးစိန်စင်စင်

နေ့ရက်	၂၀၁၁.၀၁.၂၀၁၇	အချိန်	၁၀:၀၀ AM မှ ၄:၀၀ PM	ထိ
နေရာ	ကျွန်းကျွန်းကျွန်းမြို့ကျောင်း	ကျေးရွာအုပ်စု/ကျေးရွာ	ထီးခင်း / ကျွန်း	
ပြုနယ်	လျှပ်စက်	ပြည်နယ်	ကသာ	

- အစည်းအဝေးအစီရင်ခံစာ
- ၁ စီမံကိန်းမိတ်ခြင်း၊ ကျေးရွာအုပ်စုမှ နေရာပေးပေးခြင်း၊ ဖြောင့်ဖြောင့် ခြင်း။
 - ၂ စီမံကိန်းစက်ဝန်း ဖြောင့်ဖြောင့် ခြင်း။
 - ၃ စီမံကိန်းတို့ စီမံကိန်းပေးပေးခြင်း၊ စီမံကိန်းများ ဖြောင့်ဖြောင့် ခြင်း။
 - ၄ စောင့်ရှောက်ရေးအဖွဲ့အစည်း/နေရာပေးပေးရေးအဖွဲ့အစည်း
 - ၅ PRA ထုတ်ဖော်မှုများ ပြုလုပ်ခြင်း။

ဆွေးနွေးသည့်အကြောင်းအရာများ	ဦးဆောင်ဆွေးနွေးသူ
- စီမံကိန်းမိတ်ခြင်း	ဒေါ်နွဲ့နွဲ့နွဲ့
- စီမံကိန်းစက်ဝန်း လိုအပ်သည့်စွမ်းအား	ဒေါ်နွဲ့နွဲ့နွဲ့
- စီမံကိန်းတို့ ပါဝင်သူများ၏ စီမံကိန်းများ ဖြောင့်ဖြောင့် ခြင်း၊ စောင့်ရှောက်ရေးအဖွဲ့အစည်း	ဒေါ်နွဲ့နွဲ့နွဲ့ ဒေါ်နွဲ့နွဲ့နွဲ့
- လူမှုစာနာမှုအဖွဲ့အစည်း ဖွဲ့စည်းပေးခြင်း၊ PRA ထုတ်ဖော်မှုများ ပြုလုပ်ခြင်း	ဒေါ်နွဲ့နွဲ့နွဲ့ ဒေါ်နွဲ့နွဲ့နွဲ့

ဆွေးနွေးဆုံးဖြတ်ချက်များ- စောင့်ရှောက်ရေးအဖွဲ့အစည်း ဖွဲ့စည်းပေးခြင်း၊ လိုအပ်သည့်စွမ်းအား

- ကျေးရွာစီမံကိန်းအဖွဲ့အစည်းဖွဲ့စည်းပေးခြင်း၊ လိုအပ်သည့်စွမ်းအား
- စီမံကိန်းစက်ဝန်း ဖွဲ့စည်းပေးခြင်း၊ လိုအပ်သည့်စွမ်းအား
- PRA ထုတ်ဖော်မှုများ ပြုလုပ်ခြင်း၊ လိုအပ်သည့်စွမ်းအား

အကြံပြုချက်များ-

- ပိုမိုကောင်းမွန်စေရေးအတွက် PRA ထုတ်ဖော်မှုများ ပြုလုပ်ခြင်း၊ လိုအပ်သည့်စွမ်းအား

မှတ်တမ်းပြုစုသူ ဒေါ်နွဲ့နွဲ့နွဲ့
 ရာထူး လူမှုစာနာမှုအဖွဲ့အစည်း

ကဏ္ဍအလိုက်ဦးစားပေးဖွံ့ဖြိုးရေးလုပ်ငန်းစဉ်များ

နောက်ဆက်တွဲ(၄) မြားနားသော အပိုင်းများအတွက် ဦးစားပေးဖွံ့ဖြိုးရေးလုပ်ငန်းစဉ်များအနှစ်ချုပ် မူရင်းအား VPSIC တွင် ထားရှိရပါမည်။ အခြားဌာနဆိုင်ရာများနှင့် ညှိနှိုင်းရန်အတွက် မိတ္တူအား TPIC သို့ ပို့ရပါမည်။ MIS Data အဖြစ်သွင်းရန်မလိုအပ်ပါ။

	အဆင့်	လုပ်ငန်း	ဦးစားပေး	လ/နှစ်	ကျေးဇူးပြု တာဝန်ခံသူ(သို့) အုပ်စု	ပြင်ပမှ မည်သူထောက်ပံ့မလဲ
အခြေခံအဆောက်အအုံ	၁	ဌာနအားပေး ကျောက်ချောင်းခြံ	မ (၂) ကျား(၂)	၂၀၁၉		
	၂	မော်တော်ဖြူ ရေသွန်စက်ခြံ	မ (၂) ကျား(၂)	၂၀၁၈		
	၃	စစ်စစ်တောင် တူးခြံ	မ (၂) ကျား(၂)			
	၄	ရေပျော်စက် တည်ဆောက်ခြံ	မ () ကျား(၂)			
	၅	ခင်းမအောင် တောင်ခြံ	မ () ကျား(၂)	၂၀၂၀		
အသက်မွေးဝမ်းကြောင်း/ စိုက်ပျိုးရေး	၁	ပိုက်ပျိုးပျိုးစေ တောင်ပျံစေခြံ	မ (၂) ကျား(၂)			
	၂		မ () ကျား()			
	၃		မ () ကျား()			
	၄		မ () ကျား()			
	၅		မ () ကျား()			
ကျန်းမာရေးနှင့် အာဟာရ	၁		မ () ကျား()			
	၂		မ () ကျား()			
	၃		မ () ကျား()			
	၄		မ () ကျား()			
	၅		မ () ကျား()			

ကျန်းမာရေးနှင့် အာဟာရ	၀		မ () ကျား()			
	၂		မ () ကျား()			
	၃		မ () ကျား()			
	၄		မ () ကျား()			
	၅		မ () ကျား()			
ပညာရေး	၀	မူကြံကျောင်း ဆောက်လုပ်ခြင်း	မ (✓) ကျား(✓)			
	၂		မ () ကျား()			
	၃		မ () ကျား()			
	၄		မ () ကျား()			
	၅		မ () ကျား()			
အခြား	၀	ကျေးဇူးတင်သည့် ဇွဲဆောင်ခြင်း	မ () ကျား(✓)			
	၂	လက်ဖက်ရည် ခြင်း	မ (✓) ကျား()			
	၃	လက်ဖက်ရည် ခြင်း	မ (✓) ကျား()			
	၄		မ () ကျား()			
	၅		မ () ကျား()			

ဦးစားပေးလုပ်ငန်း အကျဉ်းချုပ်ဇယား

စဉ်	လုပ်ငန်းအမည်	ဦးစားပေး အဆင့်	အဆိုပြုသူ (ကျား)	အဆိုပြုသူ (မ)	အဆိုပြုသူ (ကျား+မ)	မှတ်ချက်
၁။	ဤဥက္ကဋ္ဌ၊ ကျောက်ချော့ဆေးခြင်း	၁			✓	
၂။	မော်ကဏ္ဍ ဂျူနီယာ ခြင်း	၂			✓	
၃။	အိမ်စီစဉ်ရေး ဂျူနီယာ ခြင်း	၃			✓	
၄။	ကျောက်ချော့ဆေး ဖြီးတည်းကောက်ခြင်း	၄	✓			
၅။	ကျောက်ချော့ ချိတ်သို့ ကျဖြင့်ဆေးခြင်း	၅	✓			
၆။	ရေခဲ ကျောက် ကျောက်ချော့ခြင်း	၆			✓	
၇။	ဆုံးမတော် ကျောက်ချော့ခြင်း	၇	✓			
၈။	ချိတ်ပျို မျိုးစေ့ ထောက်ပံ့ခြင်း	၈			✓	
၉။	လမ်းမီ ရာဇာဓိပတိခြင်း	၉		✓		
၁၀။	ကျောက်ချော့ ချိတ်ပျိုစီမံ ထောက်ပံ့ခြင်း	၁၀		✓		၇
၁၁။						
၁၂။						
၁၃။						

ပိတ်ဆွေးနွေးသူ

ကျား - (၅၇)ဦး

မ - (၂၉)ဦး

မှတ်တမ်းတင်သူ

ရာထူး - ရေတုလွှာရုံးရေးမှူး

အမည် - ဒေါ်နန်းစိန်စု

လှိုင်နင်းဆောင်ရွက်မှုပတ်ဝန်းကျင်များ



