

ပြည်ထောင်စုသမ္မတမြန်မာနိုင်ငံတော် အစိုးရ
စိုက်ပျိုးရေး၊ မွေးမြူရေး နှင့် ဆည်မြောင်းဝန်ကြီးဌာန
ကျေးလက် ဒေသဖွံ့ဖြိုးတိုးတက်ရေးဦးစီးဌာန
မိုးညိုမြို့နယ်



လူထုဗဟိုပြုစီမံကိန်း

National Community Driven Development Project



ကျေးရွာဖွံ့ဖြိုးတိုးတက်ရေးအစီအစဉ်
Village Development Plan (VDP)
ငါးထောင်ကွင်းကျေးရွာ၊ ပေါက်ကုန်းကျေးရွာအုပ်စု

ဇန်နဝါရီလ၊ ၂၀၁၇

မာတိကာ

- စဉ် အကြောင်းအရာ
- ၁။ မိုးညိုဖြူနယ်ပြင်မြေပုံ
- ၂။ ငါးဆောင်ကွင်းကျေးရွာ တည်နေရာပြမြေပုံ
- ၃။ ပေါက်ကုန် ကျေးရွာ အုပ်စုတွင် ပါဝင်သော ကျေးရွာများစာရင်း
- ၄။ ကျေးရွာ အခြေခံ အချက်အလက်များ
- ၅။ လူထုပူးပေါင်းပါဝင်သော လူမှုဆန်းစစ်ခြင်းနှင့် အကဲဖြတ်ခြင်း
လုပ်ငန်းစဉ် (PSA/PRA) အကျဉ်းချုပ်ဇယား
- ၆။ ကျေးရွာဖွံ့ဖြိုးရေး အစီအစဉ်အတွက် အသုံးပြုခဲ့သော PRA Tools
များနှင့် တစ်ခုချင်းစီအတွက် သုံးသပ်ချက်များ
- ၇။ ကျေးရွာဖွံ့ဖြိုးရေး ကော်မတီဝင်များ ရွေးချယ်ခြင်းနှင့် ကျေးရွာဖွံ့ဖြိုး
ရေး အစီအစဉ် ဆောင်ရွက်မှု မှတ်တမ်းခါတ်ပုံများ
- ၈။ ကျေးရွာဖွံ့ဖြိုးရေး ကော်မတီဝင်များစာရင်း
- ၉။ ကျေးရွာအချက်အလက် (ပုံစံ-၁)
- ၁၀။ စီမံကိန်းစက်ဝန်း အချိန်ဇယား (ပုံစံ-၂)
- ၁၁။ ကျေးရွာ ဖွံ့ဖြိုးရေး ဦးစားပေးအစီအစဉ် (ပုံစံ-၃)
- ၁၂။ ကျေးရွာအုပ်စု စီမံကိန်းလုပ်ငန်းခွဲ ရွေးချယ်ခြင်း (ပုံစံ-၄)
- ၁၃။ အစဉ်အဆက် မှတ်တမ်းများ
- ၁၄။ ကျေးရွာမှ ကြုံတွေ့နေရသည့် အခက်အခဲအတားအဆီးများ
- ၁၅။ ကျေးရွာမှ နေဝင်လာမည့် (၅) နှစ်အတွင်း မျှော်မှန်းထားသည့်
ဖွံ့ဖြိုးရေးလုပ်ငန်းစဉ်များ
- ၁၆။ ကျေးရွာမှ အဆိုပြုထားသည့် အသက်မွေးဝမ်းကျောင်းဆိုင်ရာ
အထောက်အကူ ပြုသင့်တန်များ

မိုးညိုမြို့နယ် အခြေပြမြေပုံ

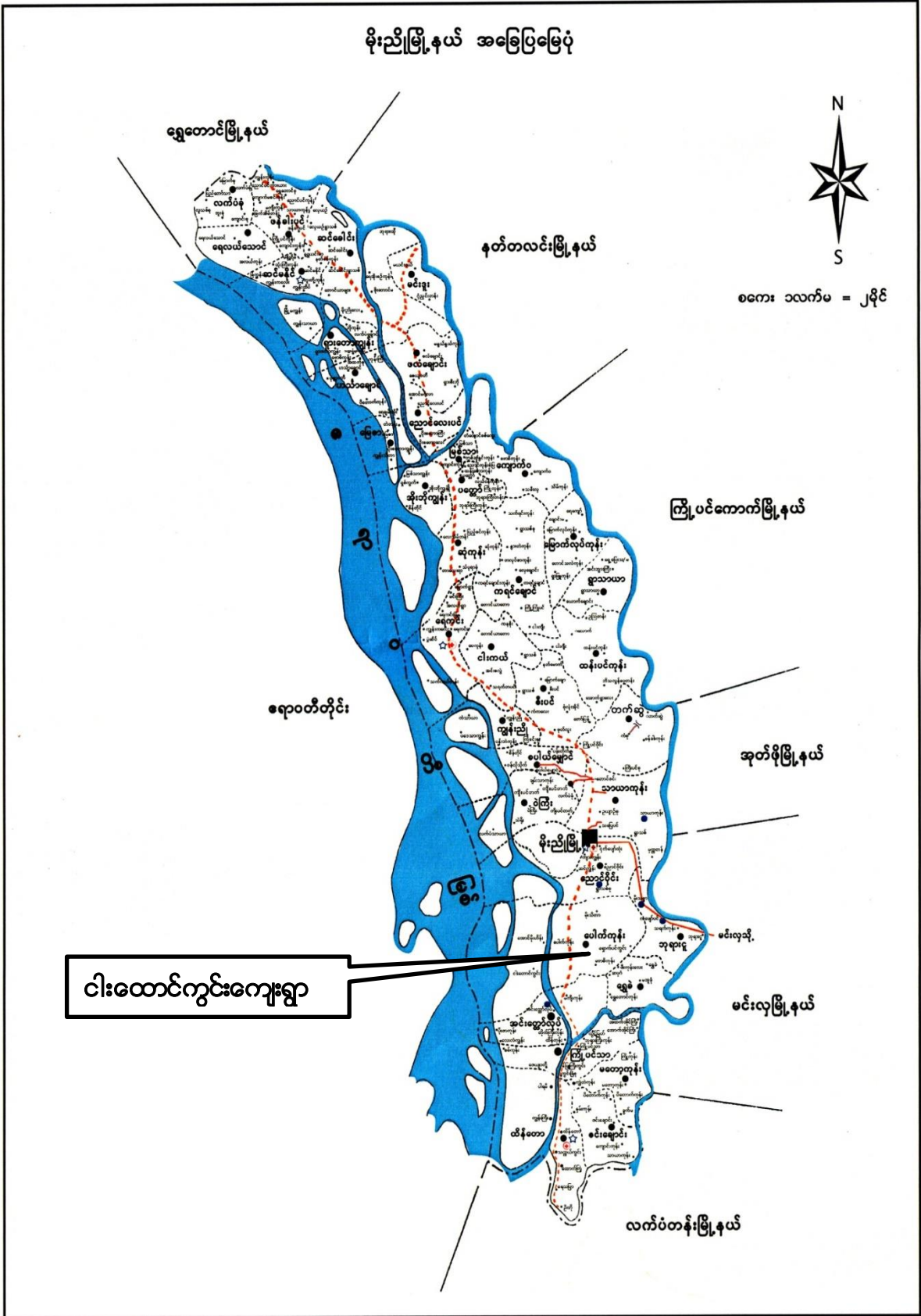









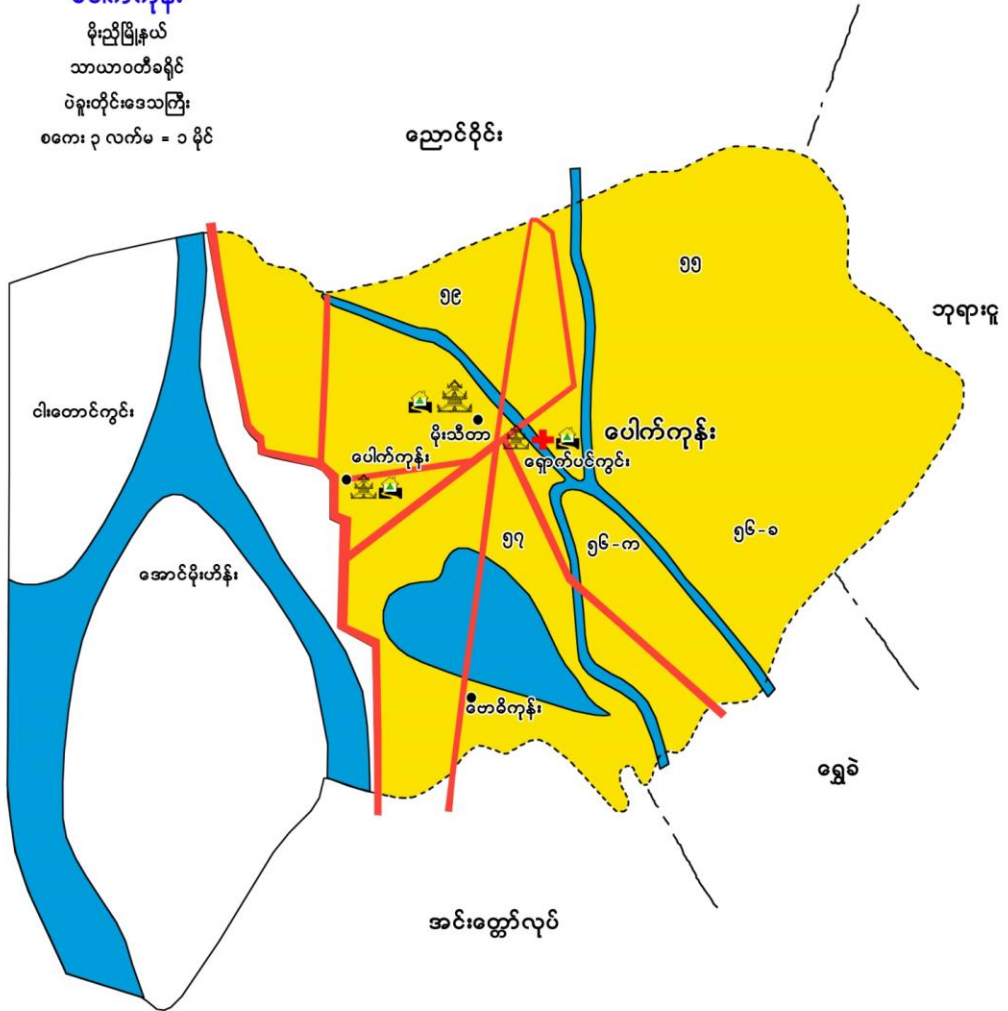





ကျေးရွာအုပ်စုအညွှန်းပြမြေပုံ

ပေါက်ကုန်း

မိုးညိုမြို့နယ်
သာယာဝတီခရိုင်
ပဲခူးတိုင်းဒေသကြီး
စကေး ၃ လက်မ = ၁ မိုင်



ညွှန်းပြချက်

	ကျေးရွာအုပ်စုနယ်နိမိတ်		ဘုန်းကြီးကျောင်း
	ဂဝံလမ်း		ဘောလုံးကွင်း
	မြေသားလမ်း		မြို့နယ်ဆေးရုံ
	နွေရာသီလမ်း		တိုက်နယ်ဆေးရုံ
	မြစ်ချောင်း		ကျေးလက်ကျန်းမာရေးဌာန
	မြေရိုင်း		ကျေးလက်ကျန်းမာရေးဌာနခွဲ
	စိုက်ပျိုးမြေ		ရဲစခန်း
	စားကျက်မြေ		ရဲကင်း
	စာသင်ကျောင်း		

ပေါက်ကုန်း: အုပ်စုတွင် ပါဝင်သော ကျေးရွာများစာရင်း:

- ၉ မိုးသိတာ၊ ၁၀ ကျောက်ဖင်းကွင်း၊ ၁၁ ပေါက်ကုန်း၊ ၁၂ ဗောဓိကုန်း၊ ၁၃ အောင်မိုးဟိန်း
- ၁၄ ငါ့ဆောင်ကွင်း

ကျေးရွာအား ခြံခံအချက်အလက်များ:

ကျေးရွာသမိုင်းအကျဉ်း:

ငါ့ဆောင်ကွင်းကျေးရွာသည် (၁၉၉၀)ခုနှစ်တွင် အခြားအော့အန် ကိုင်းကျွန်းလယ်ယာ လုပ်ငန်းများ လုပ်ကိုင်ရန် ပြောင်းရွှေ့လာ ခြင်းမှ ရွာအားတွင် ဆောင်လာခဲ့ပါသည်။ ဦးစိန်မောင် မှ ဦးဆောင် ဖြီး အိမ်ခြေ (၁၀)လုံးဖြင့် စတင်ခဲ့ပါသည်။ (၂၀၀၀)ခုနှစ်တွင် အိမ်ခြေအိမ်ဆောင် စု များဖြားလာ ဖြီး (၅၂)ခု အထိ ဖြစ်လာခဲ့ပါသည်။ (၂၀၀၀)ခုနှစ်တွင် ငါ့ဆောင်ကွင်း အင်းကြီးကို အစွဲပြု၍ ငါ့ဆောင်ကွင်းကျေးရွာဟု အမည်တွင်စေခဲ့ပါသည်။ မိုးညိုမြို့နှင့် (၅)မိုင်ခန့် ကွာဝေး၍ မိုးညိုမြို့၏ အနောက်တောင် အရပ်တွင် တည်ရှိပါသည်။ ပေါက်ကုန်း ကျေးရွာ၏ အနောက်အရပ်တွင် တည်ရှိပါသည်။ အများစုမှာ ဗမာလူမျိုးများ ဖြစ်ပြီး အဓိက အသက်မွေးဝမ်းကျောင်းမှာ ရေလုပ်ငန်း နှင့် အနည်းစုမှာ လက်လုပ်လက်စားများ ဖြစ်ကြသည်။

ထူးခြား ဖြစ်စဉ်မှာ ရောထိတ် ဖြစ်၏အားရှိ ရွာဖြစ်သည်အတွက် နှစ်စဉ် ရေကြီး နှစ်မြုပ်မှု ဖြစ်ပါသည်။ အကြီးမားဆုံး ရေကြီး နှစ်မြုပ်မှု မှာ (၂၀၁၅) ခုနှစ်တွင် ဆီးရွား ရွာခံစားရ ဖြီး စိုက်ပျိုး မြေ ပျက်စီးမှု များရှိခဲ့ပါသည်။ ကျေးရွာတွင် ပျမ်းမျှသက် ကြီး (၁၀)ပေတက်၊ မြေပမာဏ အိမ်ဆောင်စု (၂၀) နှင့် မာန်စွမ်း သုံးပေတက်ရှိပါသည်။ အခြားစိုက်ပျိုးသော သီးနှံများမှာ ပြောင်းပဲ၊ ဟင်းခတ်၊ ခရမ်းချဉ် စိုက်ပျိုးပြီး မွေး ဖြူရေးအနေဖြင့် နွား၊ ဝက်၊ ကြက်၊ ဘဲတို့ကို မွေးမြူကြပါသည်။

လက်သမား လုပ်ငန်း လုပ်ကိုင်သူ အနည်း ယ်ရှိပြီး ကျေးရွာ၏ ပိုင်ဆိုင်မှု ကေမှာ ပျမ်းမျှဧက (၁၀၀) ခန့် ရှိပါသည်။ ကျေးရွာ၏ ပိုင်ဆိုင်မှု များမှာ ရေတင် စက် (၇)လုံး၊ လယ်ထွန်စက် (၁)စီး၊ ထွန်စက် (၃)စီး၊ နွား (၁၅)ကောင်၊ စက်လျှေ (၄)စီး၊ ဆိုင်ကပ် နှင့် စက်စီး အနည်းအကျဉ်းသာရှိပါသည်။

စဉ်	အကြောင်းအရာ	ရက်စွဲ	ဦးတည်ချက်	တက်ရောက်သူ			အခါအားလုံး
				လူ	မ	ပေါင်း	
၁	ကျေးရွာအုပ်စုဝန်ထမ်း ညွှန်ကြားရေးမှူးချုပ် ဓမ္မာ (Social map and Resource map)	၂၀၁၀.၀၁	ဆရာတော်ထမ်း၊ ကျေးရွာအုပ်စုချုပ်၊ ဆေးမှူး၊ ရပ်မီ၊ ရပ်မ။	၁၇	၇	၂၄	ကျေးရွာအုပ်စုဝန်ထမ်းများသော အဖွဲ့အစည်းများ၊ အသက် အငါးလမ်းပန်းဆက်သွယ်ရေးပိုင်ဆိုင်လေ့ရှိသူများအား အဖွဲ့အစည်းသို့ပို့ချပေးခြင်း။
၂	ရွာကျေးရွာအုပ်စုများ အဖွဲ့အစည်းများ ဖွဲ့စည်းခြင်း။	၂၀၁၀.၀၁	ဦးစီးဌာန၊ ကော်မတီဝင်၊ အဖွဲ့အစည်းများ၊ အဖွဲ့အစည်းများ။	၁၇	၇	၂၄	ကျေးရွာအုပ်စုဝန်ထမ်းများထံမှ မြေပုံများ၊ အဖွဲ့အစည်းများ အဖွဲ့အစည်းများ ဖွဲ့စည်းခြင်း၊ အဖွဲ့အစည်းများ ဖွဲ့စည်းခြင်း။
၃	ရွာကျေးရွာအုပ်စုများ ဖွဲ့စည်းခြင်း။	၂၀၁၀.၀၁	ကျေးရွာအုပ်စုဝန်ထမ်း၊ အဖွဲ့အစည်းများ၊ အဖွဲ့အစည်းများ။	၁၇	၇	၂၄	ရွာကျေးရွာအုပ်စုဝန်ထမ်းများ၊ လမ်းပန်းဆက်သွယ်ရေး၊ အဖွဲ့အစည်းများ။
၄	အဖွဲ့အစည်းများ ဖွဲ့စည်းခြင်း။	၂၀၁၀.၀၁	အဖွဲ့အစည်းများ၊ အဖွဲ့အစည်းများ။	၁၇	၇	၂၄	အဖွဲ့အစည်းများနှင့်အဖွဲ့အစည်းများ ပိုင်ဆိုင်မှုများ၊ အဖွဲ့အစည်းများ ဖွဲ့စည်းခြင်း။
၅	အဖွဲ့အစည်းများ ဖွဲ့စည်းခြင်း။	၂၀၁၀.၀၁	ကျေးရွာအုပ်စုချုပ်၊ အဖွဲ့အစည်းများ၊ အဖွဲ့အစည်းများ။	၁၇	၇	၂၄	ကျေးရွာအုပ်စုဝန်ထမ်းများနှင့်အဖွဲ့အစည်းများ ဖွဲ့စည်းခြင်း၊ အဖွဲ့အစည်းများ ဖွဲ့စည်းခြင်း။

စဉ်	အကြောင်းအရာ	နှစ်	ဦးတည်ချက်	တက်ရောက်သူ			အဓိက ဆွေးနွေးချက်
				လျား	မ	ပါစု	
၆။	ပင်လူအိမ်သုံး သင်ဗြင်း။	၂၀၁၆ ၁၀.၁၀.၁၇	အမျိုးသား၊ အ မျိုးသမီး။	၁၇	၇	၃၄	အမျိုးသားနှင့်အမျိုးသမီးတို့ တူနွဲ့ ဦးစားရရှိမှု၊ နှိမ့်မိ သည် အကြောင်းအရာ။
၇။	ကျေးရွာ (၄) နှစ်စဉ်စားပေး ကိစ္စအစဉ်။	၂၀၁၆ ၁၀.၁၀.၁၇	အမျိုးသား၊ အ မျိုးသမီး။	၁၇	၇	၃၄	အကျိုးပြုလှူငွေ၊ အကျိုးခံစား ခွင့်။
၈။	ကျေးရွာအမှာ ဝတ်မျှော်မှန်း ချက်။	၂၀၁၆ ၁၀.၁၀.၁၇	တော်မဝစိတ်၊ အမျိုးသား၊ အ မျိုးသမီး။	၁၇	၇	၃၄	ကျေးရွာ၏ ဖွံ့ဖြိုးမှုကိစ္စအ တာ။
၉။	အမျိုးသား၊ အ မျိုးသမီးတို့ ပြုလာသော အ ခက်အခဲများ	၂၀၁၆ ၁၀.၁၀.၁၇	အမျိုးသား၊ အ မျိုးသမီး။	၁၇	၇	၃၄	ကျေးရွာအတွင်း အခက်အခဲ တို့အတာ။

ပျက်စီးနေသော အရပ်အကျဉ်းအဖြစ် ပြောင်းလဲလာခြင်း

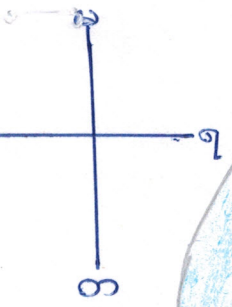

-  အရပ်အကျဉ်း
-  အရပ်အကျဉ်း
-  အရပ်အကျဉ်း
-  မြစ်

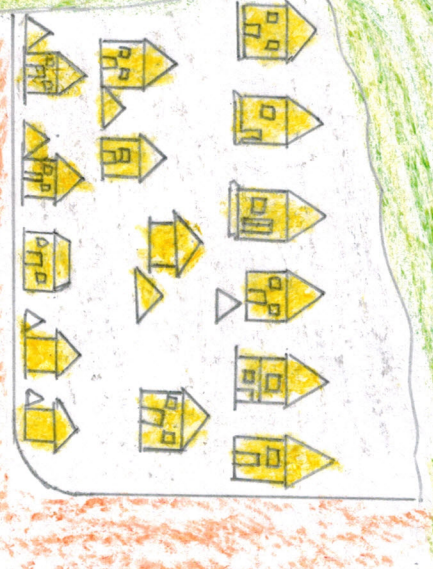
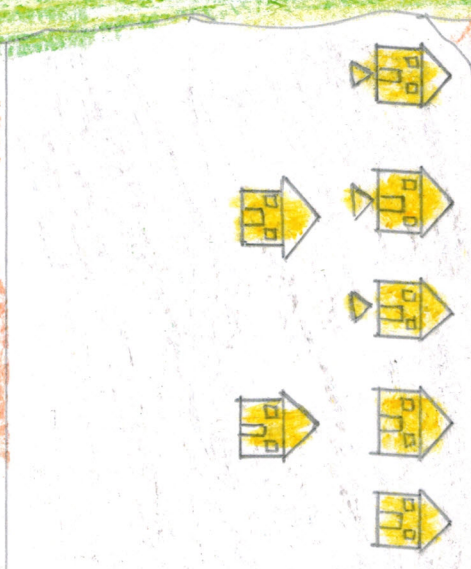
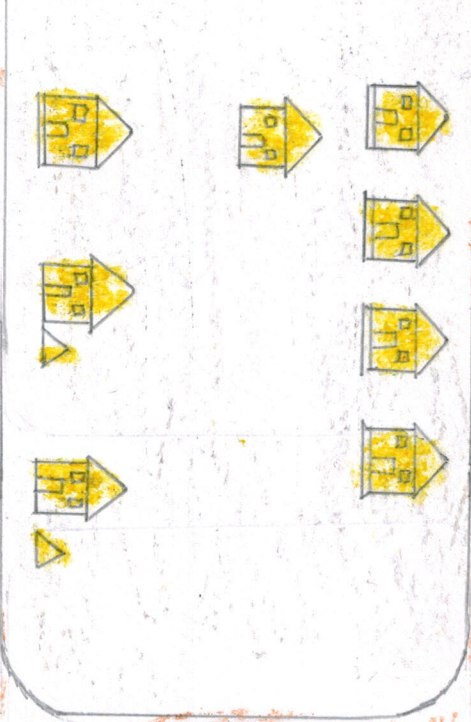
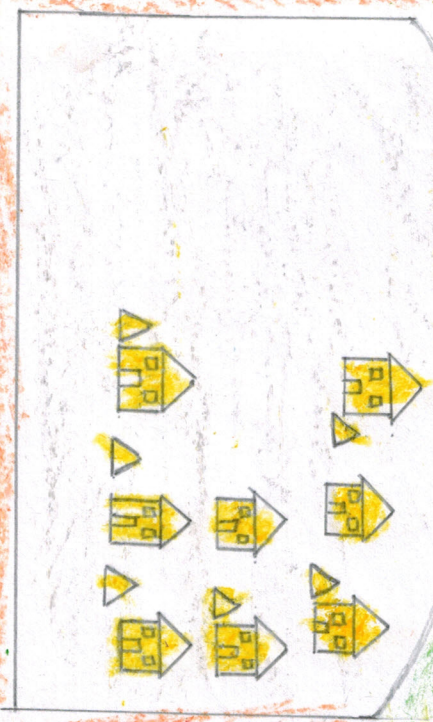

စစ်တောင်းမြစ်

လမ်းမ

အရပ်အကျဉ်း

အရပ်အကျဉ်း

အရပ်အကျဉ်း

ငါ့ထောင့်ကွင်းရွာ - ကျေးရွာအခြေပြ မြေပုံနှင့် အင်းအမြစ်ပြ မြေပုံသုံးသပ်ချက်

Δ အာရပ်အာနီးအနောက်ဘက်၊ ကျေးရွာပူထု စိတ်ပါဝင်စားမှု ဤစေခြင်း။

Δ ကျေးရွာရှိအိမ်ခြေများ တည်နေပုံ၊ လမ်း၊ ဖမ်းဆီးဆက်သွယ်မှု၊ အနောက်ဘက်၊ အပူပို၊ သမီး၊ ဦးဆောင် နေအိမ်များ နှင့် စီးပွားရေး အခြေအနေကို သိရှိစေခြင်း။

Δ ကျေးရွာပတ်ဝန်းကျင်ရှိ သဘာဝအရင်းအမြစ် အခြေအနေများကို သိရှိစေခြင်း၊ ကျေးရွာ ဖွံ့ဖြိုးမှုအတွက် လိုအပ်ချက်များကို ဖော်ထုတ်နိုင်ခြင်း။

Δ ကျေးရွာပတ်ဝန်းကျင်ရှိ စီးပွားရေး နှင့် လူမှုရေး အခြေအနေများကို သိရှိစေခြင်း။

ငါ့ဆောင်ကွင်းကျေး ရွာ ရာဘီခွင် ပြု ဖြူထွန်း ဘုံ့ဆပ်ချက်

ရာဘီခွင် အနေ ဖြင့် တပေါင်းလှ ကဆုန်လတ်နေ့ရာဘီ၊ နယုန်လမှ သီတင်းကျွတ်လ အထိ မိုးရာဘီ၊ တန်ဆောင်မုန်းလမှ တပို့တွဲလအထိ ဆောင်းရာဘီ ဖြစ်ပါသည်။

စိုက်ပျိုးရေး အနေ ဖြင့် ဝါခေါင်နှင့် တော်ဘလင်းလများတွင် ပြောင်း၊ ငရုတ်၊ ရေမံ၊ ချဉ်တို့ကို စိုက်ပျိုးပြီး တပို့တွဲ (ဘုံ့) တပေါင်းလတွင် မုတ်သိမ်းပါသည်။ စိုက်ပျိုးရေး လုပ်ငန်းမှာ တစ်နေ့စင် (၃၀၀၀) ကျပ်၊ ဝါခေါင် (၂၅၀၀) ကျပ်၊ ငရုတ်စင် (၁၅၀၀) ကျပ်၊ ချဉ်စင် (၁၅၀၀) ကျပ်၊ စုစုပေါင်း (၁၀၀၀၀) ကျပ် ဖြစ်သည်။ ရေလုပ်ငန်းတွင် တစ်နေ့လျှင် (၂၅၀၀/- ၃၀၀၀/-) ရရှိပါသည်။

မွေးမြူရေး လုပ်ငန်းမှာ နွား၊ ဝက်၊ ကြက်တို့ကို မွေးမြူကြပါသည်။ ရေလုပ်ငန်းများကို နယုန်၊ ဝါခေါင်၊ ဝါခေါင်၊ တော်ဘလင်းလများတွင် လုပ်ကိုင်ကြပါသည်။

ကျန်းမာရေး အနေ ဖြင့် ဝါခေါင်လမှ တော်ဘလင်းလအထိ တုတ်ကျေး၊ ရေခဲ၊ အဖျတ်များ ပါသည်။ ကျန်းမာရေးအတွက် ကျန်းမာရေး ကောင်းမွန် ကြပါသည်။

ပွဲတော်များကို တန်ခူးလတွင် သင်္ကြန်ပွဲတော်၊ ကဆုန်လတွင် ခေတင်၊ ရေညွှန်ပွဲတော်၊ ဝါခေါင်လတွင် ဝါခေါင်ပွဲတော်၊ သီတင်းကျွတ်လတွင် မိုးထွန်းပွဲတော်၊ တန်ဆောင်မုန်းလတွင် ကဆုန်ပွဲများ ကျင်းပကြပါသည်။

ထွက်ကုန်များမှာ အား နှိုင်းယှဉ် ကြည့်ပါက တန်ခူး၊ ကဆုန်၊ နယုန်၊ သီတင်းကျွတ်၊ တပို့တွဲလတွင် ထွက်ကုန် နည်းပါးပြီး နှိုင်းယှဉ်ပြီး ကျန်းမာရေးအတွက် နည်းပါးပါ။

ငါးထောင်တွင်းကျေးရွာ အဖွဲ့အစည်း ချိတ်ဆက်ပုံများ



ပေါင်ဆွေး - ၁၀
 ကျား - ၁၀
 မ - ၅
 ပေါင်း - ၁၅

သုံးသပ်ချက်

ကျေးရွာအတွင်းတွင် ဖွဲ့စည်းထားသော အသင်းများ နှင့် အဖွဲ့အစည်းများသည် လက်ထက်ပေါ်ပေါက်လာသည့် အယ်အိမ်မျိုးအဖွဲ့၊ အစားအသောက်အဖွဲ့၊ အစားအသောက်အဖွဲ့၊ အသင်းတို့ကဲ့သို့ ဖွဲ့စည်းကြပါသည်။
 ဗြိတိန်အစိုးရအဖွဲ့များ၊ အစိုးရ ဗြိတိန်၊ လဝက၊ အုပ်စု အုပ်ချုပ်ရေးအဖွဲ့၊ ရဲအဖွဲ့အစည်းတို့နှင့် ချိတ်ဆက်ထားကြောင်း တွေ့ရှိရပါသည်။ ကျေးရွာအတွင်းတွင် အဖွဲ့အစည်းများ၊ ပရဟိတအသင်းများ၊ ဖွဲ့စည်းနိုင်ပါက ကျေးရွာအဖွဲ့အစည်းများကို တစ်ဖက်တစ်လမ်းမှ အထောက်အကူပြုလိမ့်မည်ဟု သုံးသပ်မိပါသည်။

ပဝေကုဏ်ဒိယသုတ်ဖြင့်

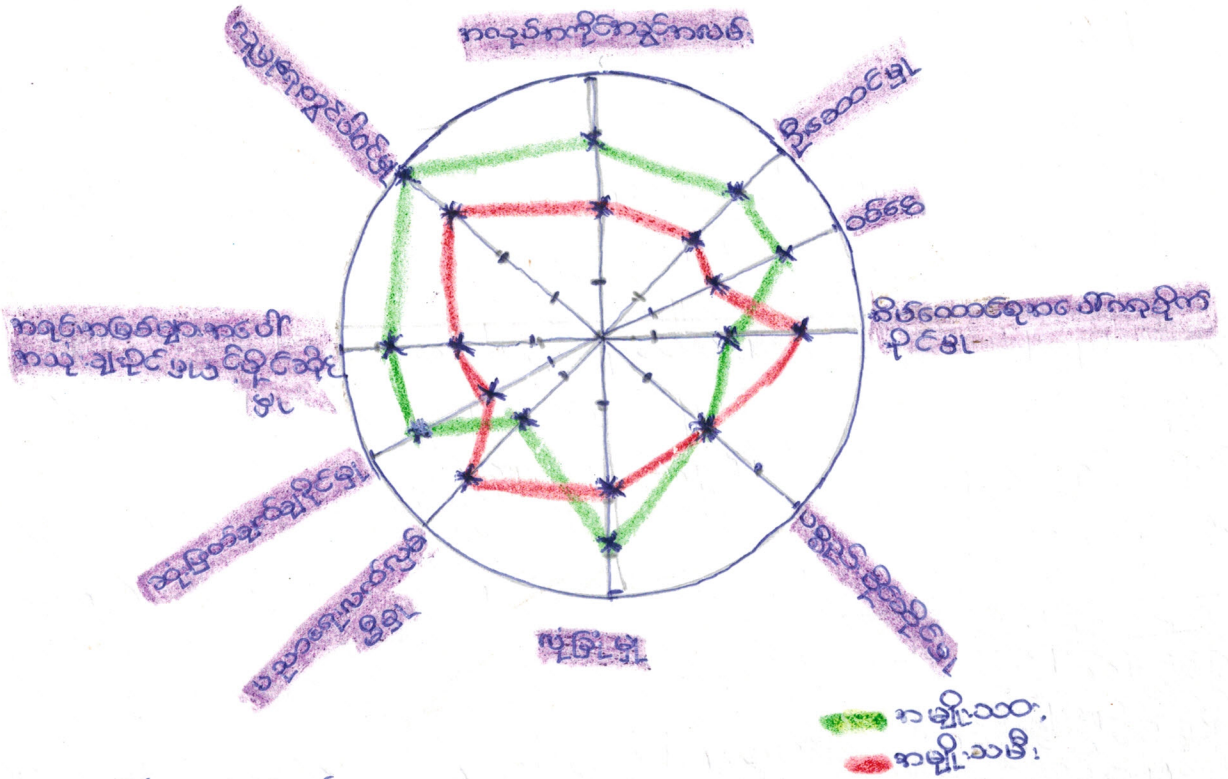

ယင်ကုဏ်ဒိယသုတ်

အလုပ်အကိုင် အတွင်း အလမ်း။

အမျိုးသား နှင့် အမျိုးသမီး မြားသည့်အလုပ် အလုပ် အကိုင်အတွင်း အလမ်း တွင် ချမ်းသာစွာ ဖွဲ့စည်းပါ။

အမျိုးသားများ ဖွဲ့စည်း အလုပ် အကိုင် အတွင်း အလမ်း ပိုမိုများပြား အမျိုးသမီး မြားဖွဲ့အလုပ်အကိုင် အတွင်း အလမ်း နည်း စုစည်း မှား ချမ်းသာ ချမ်းသာ ဖြစ်ပေါ်လာခြင်းဖြစ်သည်။

ဦးစေတော်။

စုစည်း၊ စုစည်း၊ စုစည်း လုပ်ငန်း မြား တွင် အမြားစားဖြင့် အမျိုးသား မြား ဖွဲ့စည်း

စေတော်ပြုပါသည်။ အမျိုးသမီး ဦးစေတော် မှ မှား အစဉ်အလာအစဉ်အလမ်း နည်းစု ပါသည်။ အမျိုးသား မြား နည်းစု အမျိုးသမီး မြား၏ ဦးစေတော် စွမ်းစုစည်း လို ဖြစ် တစ်စင်းသစ် ပါသည်။

ခပ်စေတော် စေတော် ချမ်းသာစွာ။

အမျိုးသမီး မြား သည့် အမျိုးသား မြား ထက် ခပ်စေတော် စေတော် ပိုမိုချမ်းသာ

ပါသည်။ အမျိုးသား မြား သည့် ဖွဲ့စည်းပုံ မြားစုစည်း လုပ်ငန်း မြား ဖွဲ့စည်းလုပ် ကိုင် စေတော်ပြုခြင်း ခပ်စေတော် စေတော် ချမ်းသာစွာ နည်းစု ပါ စုစည်း ဖြစ်ပါသည်။ ပစ္စည်း ပိုင်ဆိုင်မှု အခြေ အခြေအခြေ သာသာ နှစ်စွာ ဖွဲ့စည်းပါသည်။

လှုံ့ဖြူမှု။ "

အရှား အေး ဖြင့် အမျိုးသားများ ဝင်ရောက် အမျိုးသမီးများ
ကလှုံ့ဖြူမှု အေးစုပွားပါသည်။ အသေးငယ် ဂြောဟ်ရန်

သေချာ အမျိုးသမီးများ ဝင်ရောက် ပွားပြားစေရန် လှုံ့ဖြူမှု စနစ်ဖြင့်
ခန့် ဂြောဟ် ဖြစ်ပါသည်။

ပညာရေးတွင် လက်လှမ်းမီမှု။ "

ထို့အပြင် သုံးသပ်ချက်ပုံကို လေ့လာ
ပြုလုပ်ရာ ပညာရေးတွင် အမျိုးသားများ

ဝင်ရောက် အမျိုးသမီးများ စွဲလမ်းမှု လက်လှမ်းမီမှု ပြုပါသည်။

ဆုံးဖြတ်ချက်ချနိုင်မှု။ "

ဆုံးဖြတ်ချက်ချနိုင်မှု တွင် အမျိုးသားများက
အဆင့် (၃)၊ အမျိုးသမီးများက အဆင့် (၂)

အထိရှိပါသည်။ အမျိုးသမီးများ ဆုံးဖြတ်ချက် အေးစုပွားမှု မှာ မိမိကိုယ်
ကိုယ်ပြုလုပ်မှု စနစ်ဖြင့် ဂြောဟ် ဖြစ်ပါသည်။ မိမိကိုယ်ကိုယ် ပြုလုပ်မှု အေး
စုပွားပါက အမျိုးသားများ စုပွားမှု ဆုံးဖြတ်ချက် ပိုမိုစွာ ချနိုင်ပါသည်။

အစဉ်အတော်များ အပေါ် အသုံးပြု ခြင်းနှင့် ပိုမိုဆိုင်မှု၊ အစဉ်အတော်များ
အပေါ် အသုံးပြု ခြင်းနှင့် ပိုမိုဆိုင်မှု အပေါ်တွင် သွားကြားမှုရှိပါသည်။ စိုက်
ပျိုးစေ့ လုပ်ငန်းများတွင် အမျိုးသားများက လုပ်ကိုင်မှုအား ဂြောဟ် ဖြစ်ပါ
သည်။

လူမှုရေးတွင် ပါဝင်မှု။ "

လူမှုရေး ပါဝင်မှုတွင် အမျိုးသားများ အထက်
မှ အမျိုးသမီးများ ဝင်ရောက် ပါဝင်ပြုပါသည်။

ခန့် ဂြောဟ် အမျိုးသမီးများ ဝင်ရောက် လူမှုရေး ပါဝင်မှု စုပွားပါ ဖြစ်ပြီး အစဉ်
အလာ အစဉ်အတော်များ ဖွင့်စစ်ချက် ခန့် ဂြောဟ် ဖြစ်ပါသည်။ ယခုကလေး လူစု
ဗဟိုပြု စီမံကိန်း စတင် လာသောအခါ အမျိုးသားများနှင့် ဝန်းကျင် လူမှုရေး
လုပ်ငန်းများ တွင် ပါဝင်လာ ပြုပါသည်။

၉၅၈၃ ကြွယ်ဝမှု အဆင့်သတ်မှတ်ခြင်း

အဆင့်	သတ်မှတ်ချက် / စံနှုန်း	အိမ်ထောင်စု အရေအတွက်	ရာခိုင်နှုန်း
ချမ်းသာစောအိမ်ထောင်စု	ကိုဇာ ၈၀၀၀၊ နှာ ၂၀၀၀၊ ဆိုင်ကယ်၊ ယာဇာ၊ အိမ်၊ TV ဝယ်လိမ့်	၅	၂.၂၆
အလယ်အလတ်အိမ်ထောင်စု	ကိုဇာ ၂၅၀၀၀၊ နှာ ၂၀၀၀၊ ဆိုင်ကယ်၊ ယာဇာ၊ အိမ်၊ TV	၁၀	၁၈.၅၂
သာမန်အိမ်ထောင်စု	ကိုဇာ ၂၅၀၀၀၊ နှာ ၂၀၀၀၊ ဆိုင်ကယ်၊ ယာဇာ၊ အိမ်	၁၅	၂၇.၂၇
နှမ်းပါးသော အိမ်ထောင်စု	ကိုဇာ ၂၀၀၀၀၊ ဆိုင်ကယ်၊ ဝါ၊ အိမ်ထွက်မှု	၂၄	၄၄.၄၅
	စာရင်း	၅၄	၁၀၀

တိုင်ဆွေးနွေးသူ



ကျား - ၂၂ ခု
 မ - ၅ ခု
 စာရင်း - ၂၇ ခု

ဖောက်ဖျက်မှု အပိုင်
 ဝါ၊ ထောင်ကွင်း

၃။ ရှေး ကြွယ်ဝမှု၊ စာပေအာဇာနည်၊ ယဉ်ကျေးမှု၊ ယဉ်ကျေးမှု၊ ယဉ်ကျေးမှု

- ⇒ ရှေး ရှေးအခါက ယဉ်ကျေးမှု နှင့် ယဉ်ကျေးမှု ၊ စာပေအာဇာနည် ယဉ်ကျေးမှု
- ⇒ စာပေအာဇာနည် နှင့် ယဉ်ကျေးမှု ၊ စာပေအာဇာနည် ယဉ်ကျေးမှု
- ⇒ ရှေး ရှေးအခါက စာပေအာဇာနည် နှင့် ယဉ်ကျေးမှု ၊ စာပေအာဇာနည် ယဉ်ကျေးမှု
- ⇒ စာပေအာဇာနည် နှင့် ယဉ်ကျေးမှု ၊ စာပေအာဇာနည် ယဉ်ကျေးမှု

စာရင်း: အာဖရိကဆုံးရှုံးမှု ပုံစံပြုလေ့လာ



ဆိုဇကမတ်
 မြက်ရိတ်စက်
 စက်ပြေ
 ဂျစ်
 ရေခဲပုံစံ
 ဣ
 ဂွား
 ပျ
 လယ်ထွန်စက်

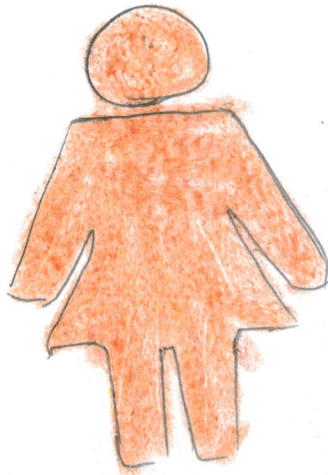

မီးပူ
 အပ်ချုပ်စက်
 အဝတ်လျှော်စက်
 ဗွန်တင်ခုံ

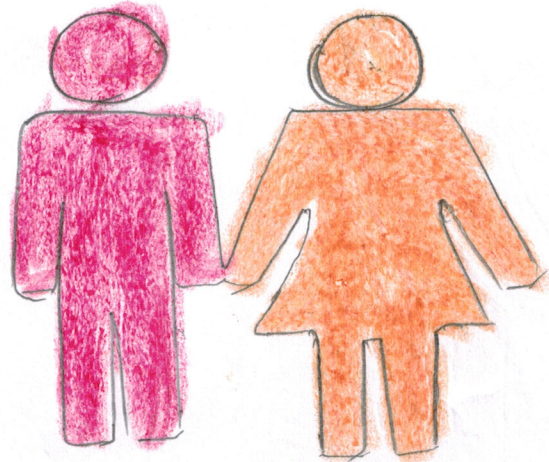

စက်စီး
 ရေခဲသေတ္တာ
 ရေဒီယို
 ဖုန်း
 TV
 ဆိုလာ
 ဆိုဇကမတ်

အရင်း အမြစ် ထိန်း၊ အုပ်ချုပ်မှု ဖွံ့ဖြိုး ပြုစုပေး

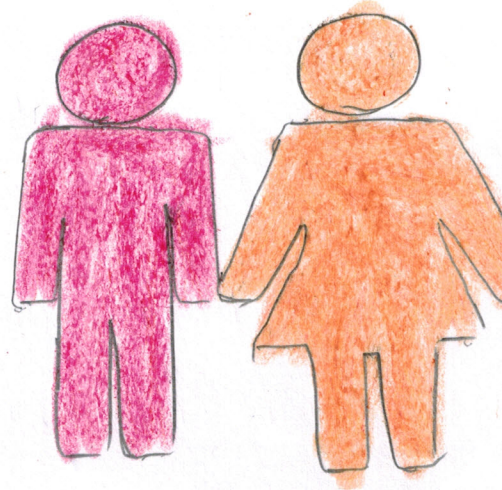
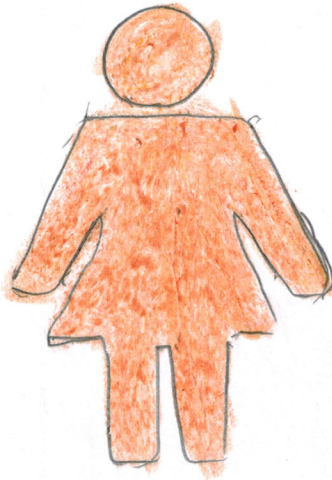

ရေဒီယို
 ဆိုလာ
 စက်ဘီး
 ဆိုက်ကပ်
 ရေခဲစာထွက်
 စက်ပြေ
 TV
 ရေ
 ဖယ်ဆွန်းစက်
 ဂျာနယ်
 ရေပူစက်
 ဂျွဲ၊ နွား
 ဗုဒ္ဓါး

အဝတ်လျှော်စက်
 မီးပူ
 ဖွန်တင်ခုံ
 အပ်ချုပ်စက်

ပိုင်ဆိုင်မှု၊ ဆက်စပ်ခြင်း
သုံးစွဲမှု

⇒ ဆယ်ချုပ်စက်၊ မီးပူ၊ အထက်ပျော်စက်၊ မွှင်တင်ခုံ တို့ကို အမျိုးသမီးများ သုံး၍
အမျိုးသမီးများ ကိုယ်တိုင် ထိန်းချုပ်ကြပါသည်။

⇒ လယ်ထွက်စက်၊ ရေခဲခဲစက်၊ ဆိုဗီယက်၊ စက်ပျော၊ ပျော၊ ပျော့ညှိုး၊ ဇွန်၊ ဇွန်၊
ဖျား၊ ဆိုင်လယ်၊ စက်ဘီး၊ TV၊ ရေဒီယို၊ ဆီလှာ၊ ရေခဲသေတ္တာ တို့ကို အမျိုးသားများက
ကိုယ်တိုင်သုံး၍ ပျက်ယှက်ခြင်း၊ ဖြိုဖျက်ခြင်းများ ဆုံးဖြတ်ချက်ချရာ
တွင် အမျိုးသားများက အများဆုံး ဆုံးဖြတ်ရပါသည်။

⇒ အမျိုးသမီးများအား ဆုံးဖြတ်ချက်ချခြင်း၊ အကောင်အထည်ဖော်ဆောင်ရွက်ခြင်း
တို့တွင် အမျိုးသားများနှင့် တန်းတူစွာ ဖွဲ့ခြင်းဖြင့် ပစ္စည်းများအား တန်းတူ
ပိုင်ဆိုင်ကြောင်း သိရှိနိုင်ပါသည်။

စာမျိုး သား များ မှ တစ်ဖြူသော
စာဆက်စာခဲ / ပြုသောနာများ

ပေါက်ကျီး အုပ်စု
ငါး ထောင်ကျီး ဂွာ

- => ရေကြီး နှစ်ဖြူ ဖြူ ဖြူ စာဆက်စာခဲ
- => ကျီး မာရေး စာဆက်စာခဲ
- => မီးစာဆက်စာခဲ
- => လမ်း ပန်း ဆက် အုပ်စု ရေး
- => ဖုတ်ရေး စာဆက်စာခဲ

စာမျိုး သား များ မှ တစ်ဖြူသော
စာဆက်စာခဲ / ပြုသောနာများ

- => ရေကြီး နှစ်ဖြူ ဖြူ ဖြူ စာဆက်စာခဲ
- => မီးစာဆက်စာခဲ
- => လမ်း ပန်း ဆက် အုပ်စု ရေး စာဆက်စာခဲ
- => ကျီး မာရေး စာဆက်စာခဲ
- => ဖုတ်ရေး စာဆက်စာခဲ

အမည်: အာ. ဦးစိုး. များ မှ တစ်ဖြူစင်စင်
အာနာဂတ် စေ့စပ်ခြင်း ဦးစီးဌာန

ဆိုင်ကုန်၊ အုပ်စု
ငါးဆောင်ကွင်း၊ ရွာ

- ⇒ နား ပိုဝင်စေရန်
- ⇒ ၂၄ နာရီ မှီ. လမ်း. ရေး
- ⇒ ရွာတွင်း ဆောက်လုပ်ရေး လမ်း. ရေး
- ⇒ ဆေး. ပေး. ချီး. ရေး
- ⇒ စာပေဆိုင်ကွင်း. ရေး

အမည်: အစိုး. များ မှ တစ်ဖြူစင်စင်
အာနာဂတ် စေ့စပ်ခြင်း ဦးစီးဌာန

- ⇒ နား စေ့ဆောင် ရေး
- ⇒ မှီ. လမ်း. ရေး
- ⇒ ရွာတွင်း ဆောက်လုပ်ရေး လမ်း. ရေး
- ⇒ ဆေး. ပေး. ချီး. ရေး
- ⇒ စာပေဆိုင်ကွင်း. ရေး

ကျေးရွာဖွံ့ဖြိုးရေး အစီအစဉ် ဓာတ်ပုံမှတ်တမ်း



ကျေးဇူးပြု ကော်မတီဝင်များ စာရင်း

ကော်မတီ	စဉ်	ရာထူး / ကာဝန်	အမည်
ကျေးဇူးဇီမ့်ကိန်း အာထောက် အကူပြုကော်မတီ	၁	ဥက္ကဋ္ဌ	ဦးဖြိုးလေး
	၂	ဥက္ကဋ္ဌ	ဒေါ်ခင်အေးစု
လတ်ယူရေး စာပေကော်မတီ	၁	ဥက္ကဋ္ဌ	ဦးဝင်းစိုး
	၂	အဖွဲ့ဝင်	ဦးဟန်လိမ္မော်
	၃	အဖွဲ့ဝင်	ဒေါ်အုလှစိန်စိုး
	၄	ဥက္ကဋ္ဌ	ဦးအောင်ချစ်
အောင်ကြည်၊ ကြီးကြပ်ရေး နှင်းစက်ဖြတ်ရေးစာပေကော် မတီ	၁	ဥက္ကဋ္ဌ	ဒေါ်ဝင်းအာ
	၂	အဖွဲ့ဝင်	ဒေါ်မြင့်ကြည်
	၃	အဖွဲ့ဝင်	
လှည့်ပတ်ရေး နှင်းပြုပြင် ထိန်းသိမ်းရေးစာပေကော်မ တီ	၁	ဥက္ကဋ္ဌ	ဒေါ်ယုဝင်းဝင်းအေး
	၂	အဖွဲ့ဝင်	ဦးစိုးစော
	၃	အဖွဲ့ဝင်	ဦးကျော်စိုးဦး
ကျေးဇူးပြု အေဘီအိုဝန်ထမ်း	၁		ဦးကျော်ထွန်း
	၂		ဒေါ်ယုစိုင်း
အကြံပြုချက်ပြုစုရေး အဖွဲ့	၁		ဦးဗိုလ်ထွန်း
	၂		ဒေါ်ခင်မာထွန်း
ကျေးဇူးပြုစွဲစာရင်းကိုင်	၁		ဒေါ်လှလှစိုင်း

ပုံစံ - ၈ - ၁ ကျေးရွာအခြေခံအချက်အလက်များ (Form PC 1)

လမ်းညွှန်ချက်။ ကျေးရွာတစ်ရွာသို့ ပထမဆုံးမိတ်ဆက်ခရီး သွားရောက်သောအခါ လူထုစည်းရုံးရေးမှူးသည် ကျေးရွာ ခေါင်းဆောင်များအား ကျေးရွာအချက်အလက်များကို မေတ္တာရပ်ခံ၍ တောင်းခံရသည်။ ဤအချက်အလက်များကို စီမံကိန်း မိတ်ဆက်အစည်းပေးမတိုင်မီတောင်းခံရမည်။ စီမံကိန်းမိတ်ဆက်အစည်းပေးတွင် လူထုစည်းရုံးရေးမှူးသည် ဤအချက်အလက် များအား စစ်ဆေးပြီး မှန်ကန်အောင်ပြုလုပ်ရမည်။ ပြီးနောက်တွင် လူထုစည်းရုံးရေးမှူးမှ သတင်းအချက်အလက်ထံသို့ Tablets မှ တဆင့် ဖြည့်သွင်းရမည်။

ကျေးရွာခေါင်းဆောင် အမည် ဦးကျော်ဝင်း	ကျေးရွာခေါင်းဆောင်၏ ဖုန်းနံပါတ် ၀၇-၉၅၀၇၈၅၇၈၇	လူထုစည်းရုံးရေးမှူး၏ အမည် ဒေါ်လေးလေးထွန်း
ပြည်နယ်၊တိုင်းဒေသကြီး ပါးစုံ၊ မြို့နယ်	ဇွဲနယ်	ကျေးရွာအုပ်စု ပေါက်ကုဇွဲ၊ ကျေးရွာ
		ပါးတောင်ကွဲ

က။ လူဦးရေ

လူမျိုးစု	အိမ်ထောင်စုအရေအတွက်	ကိုးကွယ်သည့်ဘာသာ	အိမ်ထောင်စုအရေအတွက်
လူမျိုးစု (၁) --- မြန်မာ	54	ဘာသာ (၁) --- ဗုဒ္ဓ	54
လူမျိုးစု (၂) -----		ဘာသာ (၂) -----	
လူမျိုးစု (၃) -----		ဘာသာ (၃) -----	
လူမျိုးစုရော -----		ဘာသာရော -----	
အခြား			
	အရေအတွက်		
မသန်စွမ်းသူများ	၂ (က + ဗ)		
သက်ကြီးရွယ်အိုများ (၆၅ နှစ် နှင့် အထက်)	၉ ၂၀ (က + ဗ) = ၁၉		
စစ်ဘေးရှောင်			

	အမျိုးသား (အရေအတွက်)	အမျိုးသမီး (အရေအတွက်)
လူဦးရေ		
လူမျိုးစု (၁) --- မြန်မာ	၇၇	၉၃
လူမျိုးစု (၂) -----		
လူမျိုးစု (၃) -----		
အခြား		
အိမ်ထောင်စုဦးစီး	၄၇	၇

(ခ) အခြေခံအဆောက်အအုံ အသုံးအဆောင်များ

စာသင်ကျောင်း	အမှတ် ခြံပ်ပါ	ကျန်းမာရေး	အမှတ် ခြံပ်ပါ	ဘာသာရေး အဆောက် အအုံများ	အမှတ် ခြံပ်ပါ
အထက်တန်းကျောင်း	<input type="checkbox"/>	ဆေးရုံ	<input type="checkbox"/>	စေတီ	<input type="checkbox"/>
အလယ်တန်းကျောင်း	<input type="checkbox"/>	ကျန်းမာရေးဌာန	<input type="checkbox"/>	ဘုန်းကြီးကျောင်း	<input type="checkbox"/>
မူလတန်းကျောင်း	<input type="checkbox"/>	ကျန်းမာရေးဌာနခွဲ	<input type="checkbox"/>	ဟိန္ဒူဘုရားကျောင်း	<input type="checkbox"/>
မူကြိုကျောင်း	<input type="checkbox"/>	ဆေးပေးခန်း	<input type="checkbox"/>	ခရစ်ယာန်ကျောင်း	<input type="checkbox"/>
အခြား	<input type="checkbox"/>	အခြား	<input type="checkbox"/>	ဗလီ	<input type="checkbox"/>
				အခြား	<input type="checkbox"/>
မှတ်ချက်		မှတ်ချက်		မှတ်ချက်	

(ဂ) ကျွမ်းကျင်သူများမှတ်တမ်း (ကျေးရွာတွင်နေထိုင်သော သို့မဟုတ် တခြားရွာမှလာရောက်သော ကျွမ်းကျင်သူများ)

(၁) စာသင်ကျောင်း			(၂) ကျန်းမာရေး			(၃) လက်မှုပညာရှင်		
	ရွာတွင်နေ ထိုင်သူ	အခြားရွာမှ လာသူ		ရွာတွင်နေ ထိုင်သူ	အခြား ရွာမှ လာသူ		ရွာတွင် နေထိုင်သူ	အခြားရွာ မှလာသူ
မူလတန်းပြဆရာ/မ	<input checked="" type="checkbox"/>	<input type="checkbox"/>	ဆရာဝန်	<input type="checkbox"/>	<input type="checkbox"/>	လက်သမား	<input checked="" type="checkbox"/>	<input checked="" type="checkbox"/>
အထက်တန်းပြဆရာ/မ	<input type="checkbox"/>	<input type="checkbox"/>	လက်ထောက် ကျန်းမာရေးမှူး	<input type="checkbox"/>	<input type="checkbox"/>	ပန်းရံ	<input checked="" type="checkbox"/>	<input checked="" type="checkbox"/>
အလယ်တန်းပြဆရာ/မ	<input type="checkbox"/>	<input type="checkbox"/>	အမျိုးသမီးကျန်းမာရေး ဆရာမ	<input type="checkbox"/>	<input type="checkbox"/>	လျှပ်စစ်ကျွမ်းကျင်၊ မီးသမား	<input type="checkbox"/>	<input type="checkbox"/>
မူကြိုဆရာ/မ	<input type="checkbox"/>	<input type="checkbox"/>	ဘားဖွားဆရာမ	<input type="checkbox"/>	<input type="checkbox"/>	ရေပိုက်သွယ်သူ	<input type="checkbox"/>	<input type="checkbox"/>
အခြား	<input type="checkbox"/>	<input type="checkbox"/>	ပြည်သူ့ကျန်းမာရေးလုပ်သား	<input type="checkbox"/>	<input type="checkbox"/>	စက်ပြင်ဆရာ	<input checked="" type="checkbox"/>	<input checked="" type="checkbox"/>
မှတ်ချက်			မှတ်ချက်			မှတ်ချက်		

(ဃ) ကျေးရွာသို့ ရောက်ရှိနိုင်သည့် လမ်းအခြေအနေ / ကျေးရွာတစ်ရွာသည် ၎င်း၏ ကျေးရွာအုပ်စုနှင့် ဆက်သွယ်ထားသော လမ်းအခြေအနေ (အောက်ပါတို့ကိုပိုင်းပါ)

ကျောက်ကြမ်းလမ်း ကတ္တရာလမ်း ကွန်ကရစ်လမ်း မော်တော်ဆိုင်ကယ်လမ်း
 ကျောက်ခင်းလမ်း မြေသားလမ်း လူသွားလမ်း အခြား _____

(င) ကျေးရွာဖွံ့ဖြိုးမှုစီမံချက်

- (၁) လူထုပဟိုပြုစီမံကိန်းမစတင်မှ ဤကျေးရွာတွင်ကျေးရွာဖွံ့ဖြိုးမှု စီမံချက်ရှိခဲ့ပါသလား? ပိုပါသည်/မရှိပါ/မသိပါ
- (၂) ရှိခဲ့ပါလျှင် ဤစီမံချက်ကို မည်သည့် ခုနှစ်တွင်ပြင်ဆင်ခဲ့ပါသနည်း? နှစ်-----/မသိပါ
- (၃) ဤစီမံချက်ကို မြို့နယ်မှအတည်ပြုခဲ့ပါသလား? ပြုခဲ့ပါသည်/မပြုခဲ့ပါ /မသိပါ

(စ) ခရီးအကွာအဝေး

- (၁) ဤကျေးရွာ၏ဗဟိုမှ ၎င်းကျေးရွာအုပ်စု၏ဗဟိုအထိ ခရီးခိုင်းမည်မျှကွာဝေးသနည်း? ခိုင်း-----/မသိပါ
- (၂) ဤကျေးရွာမှ ၎င်းကျေးရွာအုပ်စုဗဟိုအထိ သွားလာရာတွင်ကြာမြင့်သည့်အချိန်။

ခြောက်သွေ့ရာသီတွင်ကြာချိန် ----- ထွက်လာရီ/မော်တော်ဆိုင်ကယ်/ခြေလျင်/လာ/မော်တော်ဘုတ်/ ၁၅ မြို့ ၁၇၇
 အခြား -----
 မိုးရာသီတွင်ကြာချိန် ----- ထွက်လာရီ/မော်တော်ဆိုင်ကယ်/ခြေလျင်/လာ/မော်တော်ဘုတ်/ ၁၀ မြို့
 အခြား -----

(ဆ) ပတ်ဝန်းကျင်ဆိုင်ရာ သဘာဝဘေးအန္တရာယ်
 ဤကျေးရွာတွင် ရေကြီးခြင်းကဲ့သို့ သဘာဝဘေးအန္တရာယ်ကျရောက်ဖူးခြင်း ရှိပါသလား။
 မရှိပါ ရှိပါသည် ရှိလျှင်ဖော်ပြပါ -----

(ဇ) ကျေးရွာတွင် ဖွဲ့စည်းထားသော အဖွဲ့အစည်းများ
 လူထုဗဟိုပြုစီမံကိန်းမတိုင်မီ ဤကျေးရွာတွင် ကျေးရွာဖွံ့ဖြိုးရေးအတွက် အစိုးရ(သို့) ရွာသားများကိုယ်တိုင်(သို့) စီမံကိန်းတစ်ခုခုမှ
 ဖွဲ့စည်းထားသည့် အဖွဲ့အစည်းများရှိပါသလား။

(၁) -----
 (၂) -----

(ဈ) အထွေထွေအုပ်ချုပ်ရေး ဦးစီးဌာန (GAD) မှ မှတ်တမ်းတင်ထားခြင်း
 ဤကျေးရွာသည် အထွေထွေအုပ်ချုပ်ရေး ဦးစီးဌာန (GAD) မှ မှတ်တမ်းတင်ထားမှု ရှိပါသလား။
 မရှိပါ ရှိပါသည်

ကျေးရွာခေါင်းဆောင်

အမည် ဦး ၈၄၀၆

လက်မှတ် ၆၇၀၆ နေ့စွဲ ၁.၉.၁၇

လူထုစည်းရုံးရေးမှူး

အမည် မေါလေးစိုက်

လက်မှတ် ၂၀၂ နေ့စွဲ ၁.၉.၁၇

ပုံစံ - ၀ - ၂ - စီမံကိန်းစက်ဝန်းအချိန်ဇယား (PC 2)

လမ်းညွှန်ချက်၊ သက်ဆိုင်ရာလူထုစည်းရုံးရေးမှူး/လက်ထောက်နည်းပညာမှူးများမှ စီမံကိန်းစက်ဝန်းအဆင့်တစ်ခုစီပြီးစီးတိုင်း ကျေးရွာနှင့် ကျေးရွာအုပ်စုအတွက် ဤပုံစံကို ဖြည့်သွင်းရမည်။

စည်းရုံးရေးမှူး/ဝန်ထမ်း အမည် ခင်္ဂါလေး ဇလ၊ ထိုက် စက်ဝန်းအားအမှတ်ခြစ်ပါ စက်ဝန်း(၁) စက်ဝန်း(၂) စက်ဝန်း(၃)

နေ့စွဲ ၂၀၁၇-၀၅-၁၇ စက်ဝန်း (၄) စက်ဝန်း (၅) စက်ဝန်း (၆) စက်ဝန်း (၇) စက်ဝန်း (၈) စက်ဝန်း (၉) စက်ဝန်း (၁၀)

ပြည်နယ်/တိုင်း ပဲခူး၊ မြို့နယ် ဗိုလ်ချုပ်၊ ကျေးရွာအုပ်စု ပေါက်ကုဏ္ဍိ၊ ကျေးရွာ ငါးစတောင် ကွင်း၊

စီမံကိန်းအဆင့်ရွက်ပုံအဆင့်များ	နေ့စွဲ		အစည်းအဝေးတွင်တက်ရောက်သူအရေအတွက်			
	စတင်သည့်နေ့	ပြီးဆုံးသည့်နေ့	အမျိုးသားအရေအတွက်	အမျိုးသမီးအရေအတွက်	အိမ်ထောင်စုအရေအတွက်	လူမျိုးစုတက်ရောက်သူအရေအတွက်နှင့် လူမျိုးစုအမည်
၁။ ကျေးရွာစီမံကိန်း မိတ်ဆက်အစည်းအဝေး	၂၀.၅.၁၇	၂၀.၅.၁၇	၁၂	၁၂	၁၂	၁၂
၂။ ကျေးရွာဖွံ့ဖြိုးရေး စီမံချက်ရေးဆွဲခြင်း အစည်းအဝေး	၂၀.၅.၁၇	၂၀.၅.၁၇	၁၅	၆	၁၂	၁၅
၃။ ကျေးရွာအုပ်စု လုပ်ငန်းဆုံးဖြတ်ချက်ချသည့် အစည်းအဝေး	၂၀.၅.၁၇	၂၀.၅.၁၇	၁၅	၆	၁၂	၁၅
၄။ မြို့နယ်အဆင့် စီမံကိန်းရေးဆွဲရေးနှင့် အကောင်အထည်ဖော်ရေးကော်မတီ၏ စီမံကိန်း သုံးသပ်မှု အစည်းအဝေး	၂၀.၅.၁၇	၂၀.၅.၁၇	၁၅	၆	၁၂	၁၅
၅။ မြို့နယ် စီမံကိန်းရေးဆွဲရေးနှင့် အကောင်အထည်ဖော်ရေး ကော်မတီ၏ဆုံးဖြတ်မှုကို ရွာသို့ အသိပေးအကြောင်းကြားသည့် အစည်းအဝေး	၂၀.၅.၁၇	၂၀.၅.၁၇	၁၆	၁၅	၃၂	၃၂
၆။ စီမံကိန်းလုပ်ငန်းခွဲစီမံချက်ရေးဆွဲခြင်း အစည်းအဝေး	၂၀.၅.၁၇	၂၀.၅.၁၇	၁၆	၁၅	၃၂	၃၂
၇။ စီမံကိန်းလုပ်ငန်း အကောင်အထည်ဖော်ရေးအစီအစဉ် ရေးဆွဲခြင်း	၂၀.၅.၁၇	၂၀.၅.၁၇	၁၆	၁၅	၃၂	၃၂

၆.၂။ ဝယ်ယူရေးအစီအစဉ် ရေးဆွဲခြင်း	18.5.14	18.5.14	၇၉	18	40	40	၁၈၁
၆.၃။ ဘဏ္ဍာရေးကုန်ကျမှု လျာထားအစီအစဉ် ရေးဆွဲခြင်း	18.5.14	18.5.14	၇၉	18	40	40	၁၈၁
၆.၄။ ငြင်း/ထိန်းအစီအစဉ် ရေးဆွဲခြင်း	18.5.14	18.5.14	၇၉	18	40	40	၁၈၁
၇။ စီမံကိန်းလုပ်ငန်းခွဲ တိုးတက်မှု စောင့်ကြည့်အစည်းအဝေး							
၇.၁။ အစည်းအဝေး ပထမအကြိမ်							
၇.၂။ အစည်းအဝေး ဒုတိယအကြိမ်							
၇.၃။ အစည်းအဝေး တတိယအကြိမ်							
၈။ စီမံကိန်းလုပ်ငန်းခွဲ အပြီးသတ်စစ်ဆေးခြင်းအစည်းအဝေး							
၉။ လူထုစစ်ဆေးပွဲအစည်းအဝေး							

ပုံစံ - ၈ - ၃ ကျေးရွာဖွံ့ဖြိုးရေး ဦးစားပေးအစီအစဉ် (Form PC 3)

လမ်းညွှန်ချက်၊ အဆင့်(၃) ကျေးရွာမျှော်မှန်းချက်အစည်းအဝေး ပြီးဆုံးသောအခါ ကျေးရွာစီမံကိန်း အထောက်အကူပြု ကော်မတီသည် လူထုစည်းရုံးရေးမှူးအကူအညီဖြင့် ဤပုံစံကိုပြည့်စုံအောင် ဖြည့်သွင်းရမည်။

လူထုစည်းရုံးရေးမှူး/ဝန်ထမ်း အမည် **ဒေါ်လေး ဝေးစိုက်**

နေ့စွဲ **၄ - ၃ - ၁၇** စက်ဝန်းအား အမှတ်ခြစ်ပါ (✓) □ စက်ဝန်း(၁) □
 စက်ဝန်း(၂) □ စက်ဝန်း(၃) □ စက်ဝန်း(၄) □

မြည်နယ်/တိုင်း **ပဲခူး** မြို့နယ် **မိုးဥဒေါက်** ကျေးရွာအုပ်စု **ပေါက်ကုန်း** ကျေးရွာ **ငါးဆောင်ကွင်း**

က။ အခက်အခဲအတားအဆီးများအားဆွေးနွေးခြင်း - ယခုလက်ရှိအခြေအနေတွင် ဤကျေးရွာဖွံ့ဖြိုးတိုးတက်ရေးအတွက် အဓိက အခက်အခဲအတားအဆီးများသည် မည်သည့်များဖြစ်ပါသနည်း။ (အမျိုးသား/သမီး အနည်းဆုံးအခက်အခဲ ၅ ခုစီဖော်ပြပါ)

အမျိုးသား အဖွဲ့မှ တင်ပြသောအခက်အခဲအတားအဆီးများ	အမျိုးသမီး အဖွဲ့မှ တင်ပြသောအခက်အခဲအတားအဆီးများ
၁ ရေကြီး နှစ် ဖြူဖွတ် ဖြူ ဖာခက် ဖာခဲ	၁ ရေကြီး နှစ် ဖြူဖွတ် ဖြူ ဖာခက် ဖာခဲ
၂ ကျွန်း ဖာရေ ဖာခက် ဖာခဲ	၂ မီး ဖာခက် ဖာခဲ
၃ မြီး ဖာခက် ဖာခဲ	၃ လမ်း ပန်း စက် ဖာခက် ဖာခဲ
၄ လမ်း ပန်း စက် ဖာခက် ဖာခဲ	၄ ကျွန်း ဖာရေ ဖာခက် ဖာခဲ
၅ ပုလဲဖာရေ ဖာခက် ဖာခဲ	၅ ပုလဲဖာရေ ဖာခက် ဖာခဲ

ခ။ မျှော်မှန်းခြင်း - နောင်လာမည့် (၅) နှစ် အတွင်း ကျေးရွာဖွံ့ဖြိုးရေး မျှော်မှန်းလျာထားချက်များအား တင်ပြပါ။

အမျိုးသားအဖွဲ့မှ တင်ပြသောမျှော်မှန်းချက်များ	အမျိုးသမီးအဖွဲ့မှ တင်ပြသောမျှော်မှန်းချက်များ
၁ နား နှိ နှိတ် ဖာခက် ဖာခဲ	၁ နား ဖာခက် ဖာခဲ
၂ ၂၄ နား မီး ဖာခက် ဖာခဲ	၂ မီး လမ်း ဖာခက် ဖာခဲ
၃ ရွာစွန်း ကျောက် ဖာခက် ဖာခဲ	၃ ရွာစွန်း ကျောက် ဖာခက် ဖာခဲ
၄ ဖာခက် ဖာခဲ	၄ ကျွန်း ဖာရေ ဖာခက် ဖာခဲ
၅ ဖာခက် ဖာခဲ	၅ ကျွန်း ကျောက် ဖာခက် ဖာခဲ

ဂ။ လူထုစီမံကိန်း၏ လာမည့် (၄) နှစ်အတွက် အကျိုးဝင်သော ဦးစားပေး ဖွံ့ဖြိုးတိုးတက်မှု လုပ်ငန်း အစီအစဉ်များအားဖော်ပြပါ။

အဆင့်	ကျေးရွာအတွက် ဦးစားပေး ဖွံ့ဖြိုးတိုးတက်မှု လုပ်ငန်းစဉ်များ	အဆိုပြုသူ (အမျိုးသားများ/ အမျိုးသမီးများ/အမျိုးသား+ အမျိုးသမီး)	ခန့်မှန်းကုန်ကျ စရိတ်	အကျိုးခံစားခွင့်ရှိသူ ခန့်မှန်းခြေ အရေ အတွက်
၁	နား ဖာခက် ဖာခဲ	ကျား + မ		၂၀၇
၂	မီး	ကျား + မ		၂၀၇
၃	ရွာစွန်း ကျောက် ဖာခက် ဖာခဲ	ကျား + မ		၂၀၇
၄	ဖာခက် ဖာခဲ	ကျား + မ		၂၀၇
၅	ပုလဲဖာရေ ကျောက် ဖာခက် ဖာခဲ	ကျား + မ		၂၀၇

ဃာ၊ လူထုစီမံကိန်း၏ လာမည့် (၄) နှစ်အတွက် အကျုံးမဝင်သော ဦးစားပေး ဖွံ့ဖြိုးတိုးတက်မှု လုပ်ငန်း အစီအစဉ်များအားဖော်ပြပါ။

အဆင့်	ကျေးရွာအတွက် ဦးစားပေး ဖွံ့ဖြိုး တိုးတက်မှု လုပ်ငန်းစဉ်များ	အဆိုပြုသူ (အမျိုးသားများ/ အမျိုးသမီးများ/အမျိုးသား+ အမျိုးသမီး)	အခန်းကဏ္ဍ
၀			
၂			
၃			
၄			
၅			

ခေါင်းဆောင်၊ ကျေးရွာစီမံကိန်းအထောက်အကူပြုကော်မတီမှ အတည်ပြုသည်။

အမည် ဦး ပြုံး ရွှေ လက်မှတ် ဇော် နေ့စွဲ ၇-၇-၁၇



လူထုပတ်ဝန်းကျင်ထိခိုက်မှုကင်းရှင်းရေးဦးစီးဌာန

အပိုင်း-၃ ၂၉.၉.၂၀၁၅

ပုံစံ ၀-၄ ကျေးရွာအုပ်စုစီမံကိန်းလုပ်ငန်းခွဲရွေးချယ်ခြင်းပုံစံ

လမ်းညွှန်ချက်။ ။ ကျေးရွာအုပ်စုစီမံချက်ရေးဆွဲသည့်အစည်းအဝေးတွင် ဤပုံစံအားလူထုစည်းရုံးရေးများ / လက်ထောက်နည်းပညာများတို့၏ အကူအညီဖြင့်ပြည့်စုံစွာ ဖြည့်သွင်းရမည်။ ဤပုံစံအားပြည့်စုံစွာဖြည့်သွင်းပြီးပါကကျေးရွာအုပ်စုဖွံ့ဖြိုးတိုးတက်ရေးစီမံချက်တွင်နောက်ဆက်တွဲအဖြစ်တွဲထားရမည်။ CF မှ အချက်အလက်များကို MIS သို့ ထည့်သွင်းရမည်။

ကျေးရွာစည်းရုံးရေးမှူး/ဝန်ထမ်းအမည် ဖော်လေး ဝေလ်

နေ့စွဲ ၂၈-၂-၂၀၁၅ စက်ဝန်းအားအမှတ်ဖြစ်ပေးပါ(၂)ဇက်ဝန်း(၁) မတ်ဝန်း(၂) ဇက်ဝန်း(၃) ဇက်ဝန်း(၄)

ပြည်နယ်/တိုင်း ပဲခူး မြို့နယ် မိုးညှင်း ကျေးရွာအုပ်စု ပေကြဲကုန်း

ကျေးရွာအမည်	ဆောင်ရွက်မည့် လုပ်ငန်းများ	အတိုင်းအတာ	ခန့်မှန်း တိုက်ရိုက်အကျိုး ဖံ့စားခွင့်ရှိသူများ	အဆိုပြုတင်ပြသူ	ခန့်မှန်းကျန်ကျစရိတ်			စုစုပေါင်း
					စီမံကိန်းမှ ထည့်ဝင်မှု	ကျေးရွာမှ ထည့်ဝင်မှု	အခြားထည့်ဝင်မှု (ခေါ်ပြပါ) ထည့်ဝင်ငွေ အမည်/အဖွဲ့	
ပေါက်ကျီး	မြေပြုပြင်ရေး	၁၀၀၀ x ၈' x ၆"	၁၀၁၆	<input type="checkbox"/> ကျား <input type="checkbox"/> မ <input type="checkbox"/> ကျား+မ	၅၀၀၀၀၀၀			
စောက်ဇွဲ ဖား	နားစောက်	၄၀' x ၅၀' x ၁၉'	၄၂၈	<input type="checkbox"/> ကျား <input type="checkbox"/> မ <input type="checkbox"/> ကျား+မ	၁၅၆၀၀၀၀၀			
ငါးစောက်ကွေ့	နားစောက်	၄၀' x ၃၀' x ၁၉'	၂၀၇	<input type="checkbox"/> ကျား <input type="checkbox"/> မ <input type="checkbox"/> ကျား+မ	၁၅၆၀၀၀၀၀			

ပေါက်ကုန်: ကျေးရွာအုပ်စု၊ ငါးထောင်ကွင်းကျေးရွာ အစည်းအဝေးမှတ်တမ်း

နေ့စွဲ - ၉.၂.၁၇

အချိန် - နံနက် ၉နာရီ

နေရာ - ရာအိမ်မှူး ဦးဒေဝ်း နေအိမ်

အကြောင်းအရာ။ ။ လူထုဗဟိုပြု စီမံကိန်း အကြောင်း ပြောကြားခြင်း။ စောနာဝန် ထမ်းဆောင်ကော်မတီများ ရွေးချယ်ခြင်း၊ ကျေးရွာအခက်အခဲများ ဖော်ထုတ်ခြင်း၊ ဦးစားပေး အစီအစဉ်များ ရွေးချယ်ခြင်း။

၁) CF မှ လူထုဗဟိုပြု စီမံကိန်း အကြောင်း ရှင်းလင်းခြင်း၊ ရပ် မိရပ်ဖတစ်ဦးမှ ကျေးငူတစ်စကား ပြန်လည်ပြောကြားခြင်း။

၂) ကျေးရွာ စောနာဝန်ထမ်းရွေးချယ်ရာတွင် ဖွဲ့လေး ဖြစ်သာ မှု ဤစေရန် အများ သဘောတူ မဲဆန့်ဖြင့် ရွေးချယ်ကြရန်။

- ကျေးရွာတွင် အမြဲနေထိုင်သူ၊ သွက်လက်ချက်မှာသူ၊ အချိန်ပေး ခိုင်သူ၊ စိတ်ပါဝင်စား သူများကို ရွေးချယ်ကြရန် ဆွေးနွေး ကြသည်။

၃) ကျေးရွာစီ/ထောက် ကော်မတီဝင်များ သည် ကျေးရွာတွင် အမြဲ နေထိုင်သူ၊ ချီးသာ ဖြေငြိမ်း မတ်သူ၊ စီမံကိန်းအား စိတ်ပါဝင်စားသူ၊ စာရေးစာဖတ်တတ်သူ၊ အချိန်ပေး ခိုင်သူများကို ရွေးချယ်ကြရန် ဆွေးနွေးခဲ့ကြသည်။

- ကျေးရွာတွင် အခက်အခဲဖော်ထုတ်ရာတွင် အများ သဘောတူပြောကြားခဲ့ပါသည်။ ကျေးရွာ ဖွံ့ဖြိုးရေး အစီအစဉ် ရွေးချယ်ရာတွင် ကျေးရွာတွင် အမှန်တကယ် လိုအပ် ချက်များကို ရွေးချယ်ကြရန်၊ အထိအချိန် မခံသာ သူများအား ဦးစားပေးရွေးချယ် ခွင့်ပေးရန် ဆွေးနွေးကြသည်။

- VSPC များမှ ကျေးရွာများ (ဆောင်ရန် / ရှောင်ရန်) စာချုပ်၌ လက်မှတ်များရေးထိုး ခြင်း

- ကျေးရွာ အုပ်ချုပ်ရေး မှူးမှ ကျေးငူတစ်စကား ပြောကြားခြင်း

- CF မှ အစည်းအဝေးရလဒ်များအား ရှင်းလင်းပြီး အစည်းအဝေး ၃၀ နေ့ ၄၂၀ တွင် ရုပ် ဝိမ်းခဲ့ပါသည်။

ကဏ္ဍအလိုက် ဦးစားပေးဖွံ့ဖြိုးရေးလုပ်ငန်းစဉ်များ

	အဆင့်	လုပ်ငန်းအမည်	အဆိုပြုသူ	ကျေးရွာတာဝန်ခံ (သို့) အုပ်စု	ပြင်ပမှထောက်ပံ့မည့်သူ
အခြေခံအဆောက်အအုံ	၁ ၂ ၃	၁ နဂံ ဦးစိုက်ရေး ၂ ၂၄ နဂံ ခိုအိမ်လမ်းရေး ၃ နဂံတွင်းကျောက်ပြားလမ်း ရေးရေး	ကျေး + ၈ ၂၃ + ၃ ၂၃ + ၃ ၂၁ + ၁၂	ပေါက်ကုန်း ဒဂုန် စု ငါး စေတီကျွန်းကျေး ဇွ	
စိုက်ပျိုးရေး					
မွေးမြူရေး					
ပညာရေး	၅	စာအိမ် ကျောင်း ရေးရေး	၂၁ + ၁၂		
ကျန်းမာရေး	၆	ဆေးပေး အင်း ရေးရေး	၂၁ + ၁၂		
အခြားသက်မွေးဝမ်းကြောင်းဆိုင်ရာသင်တန်း					

ကျေးရွာဖွံ့ဖြိုးရေးစီမံချက် အရည်အသွေးထိန်းချုပ်မှု (Checklist for VDP)

ထိန်းချုပ်သူ - ရက်စွဲ- ရွာ- VDPရက်စွဲ-

(၁) VDP စစ်ဆေးပေးပါ။ (OM အရ)

- မျက်နှာဖုံး(အဖုံး)
- မာတိကာ
- ကျေးရွာအခြေခံ Data
- PSA အကျဉ်းချုပ် နှင့် PRA လုပ်ငန်းစဉ်
- အမျိုးသား/အမျိုးသမီးအဖွဲ့များ၏ အခက်အခဲများ
- ကျေးရွာမျှော်မှန်းချက် (ဆွေးနွေးချက်ရလဒ်)
- အမျိုးသား/အမျိုးသမီးအဖွဲ့များသညာတူထားသည့် နောင်လေးနှစ်အတွက် ဦးစားပေးလုပ်ငန်းများစာရင်း(အခြေခံအဆောက်အဦး၊အသက်မွေးမှုပညာရေး လူမှုရေးထိန်းသိမ်းမှု.....)

နောက်ဆက်တွဲများ -

- လူမှုရေးအကဲဖြတ်မှု စာရွက်စာတမ်းခါတ်ပုံနှင့် PRAလုပ်ငန်းစဉ်(ဖြစ်နိုင်လျှင်)၊ မြေပုံများပါရမည့်စည်းစိမ်ပိုင်ဆိုင်မှုအဆင့်၊ Venn ပုံ...
- ကျေးရွာစီမံကိန်းရေးဆွဲရေးအစည်းအဝေးမိတ်တူ
- ကျေးရွာ၏ အချက်အလက်(PC 1 ပုံစံ)
- ကျေးရွာမျှော်မှန်းချက်

(၂) လူမှုရေးအကဲဖြတ်မှုအရည်အသွေးနှင့် VDP စစ်ဆေးပါ

- VDP တွင်ပါဝင်သောဦးရေ (အမျိုးသား/ အမျိုးသမီး)-
- လူမှုရေးအကဲဖြတ်မှုအရည်အသွေးနှင့် VDP အတွက် ရက်ပေါင်း
- PRA ပစ္စည်းများ အသုံးပြုသည့် အရေအတွက်
- ပါဝင်သောဦးရေနှင့် လုပ်ငန်းများမှတ်တမ်းတင်ခြင်း(အစည်းအဝေးမှတ်တမ်း)
- အဖွဲ့ခါတ်ပုံ၊ တိုင်းရင်းသားအနည်းစုနှင့် ထိခိုက်လွယ်သော အဖွဲ့များ)

- ▲ အလွန်ကောင်း
- ▲ ကောင်း
- ▲ ညံ့

○ လုပ်ငန်းများ မှတ်တမ်းတင်ခြင်းနှင့်

အမျိုးသမီးအဖွဲ့အစည်းအဝေး၏ရလဒ်အား

ခွဲခြားပေးထားလား။

- ▲ ရှိ
- ▲ မရှိ

○ စီမံကိန်းအရေအတွက် (အမျိုးသား/အမျိုးသမီးရွေးချယ်မှုအရေအတွက်)-

PRA နှင့်ဆိုင်သောအခြား စီမံကိန်းအရေအတွက် (အမျိုးသား/အမျိုးသမီးရွေးချယ်မှုအရေအတွက်)-