

ပြည်ထောင်စုသမ္မတမြန်မာနိုင်ငံတော် အစိုးရ
စိုက်ပျိုးရေး၊ မွေးမြူရေး နှင့် ဆည်မြောင်းဝန်ကြီးဌာန
ကျေးလက် ဒေသဖွံ့ဖြိုးတိုးတက်ရေးဦးစီးဌာန
မိုးညိုမြို့နယ်



လူထုဗဟိုပြုစီမံကိန်း

National Community Driven Development Project



ကျေးရွာဖွံ့ဖြိုးတိုးတက်ရေးအစီအစဉ်
Village Development Plan (VDP)
ဆင်ကျွန်းကျေးရွာ၊ ပေါက်ကုန်းကျေးရွာအုပ်စု

ဇန်နဝါရီလ၊ ၂၀၁၇

မာတိကာ

- စဉ်
- ၁။ အကြောင်း: စာရာ .
- ၂။ မိုး၊ ဥပု၊ မြို့၊ နယ်၊ ဗြ၊ မြေပုံ
- ၃။ ဆယ်ကျွန်း: ကျေး: ဌာ တည်နေရာဗြ မြေပုံ
- ၄။ လှောင်ရုံ: အုပ်စုတွင် ပါဝင်သော ကျေး: ဌာများ: အရင်း:
- ၅။ ကျေး: ဌာ အခြေခံ အချက်အလက် များ.
- ၆။ လူမှု ပူး: ပေါင်း: ပါဝင် လူမှုဆိုင်: ခပ်ခြင်း: နှင့် စက်ပြတ်ခြင်း: လုပ်ငန်း: စဉ် (P & A / P & A) အကျဉ်း: နှစ်ပတ်စလင်း:
- ၇။ ကျေး: ဌာ ဖွံ့: ဖြိုး: ရေး: အစီအစဉ်အတွက် အဆုံး: ဖြစ်: သော P & A ကိုယ် များ: နှင့် တစ်ခု: နှစ်: စီ အတွက် ဆုံး: သတ်: နှစ်: များ:
- ၈။ ကျေး: ဌာ ဖွံ့: ဖြိုး: ရေး: ကော်ဗတ်ဝင်: များ: ရွေး: ချယ်ခြင်း: နှင့် ကျေး: ဌာ ဖွံ့: ဖြိုး: ရေး: အစီအစဉ် ဆောင်ရွက်: ဖွဲ့: မှတ်တမ်း: ခါတ်ပုံ: များ:
- ၉။ ကျေး: ဌာ ဖွံ့: ဖြိုး: ရေး: ကော်ဗတ်ဝင်: များ: အရင်း:
- ၁၀။ ကျေး: ဌာ အချက်အလက် (ပုံစံ - ၁)
- ၁၁။ စီမံကိန်း: ကော်ဗတ်: အချိန်: ဝယ်: (ပုံစံ - ၂)
- ၁၂။ ကျေး: ဌာ ဖွံ့: ဖြိုး: ရေး: ဦး: အ: ပေး: အစီအစဉ် (ပုံစံ - ၃)
- ၁၃။ ကျေး: ဌာ အုပ်စု စီမံကိန်း: လုပ်ငန်း: နှင့် ရွေး: ချယ်ခြင်း: (ပုံစံ - ၄)
- ၁၄။ အစည်း: အဝေး: မှတ်တမ်း: များ:
- ၁၅။ ကျေး: ဌာ မှ ကြံ့: ထွေး: နေ: သည်: အခက်အခဲ အတား: အဆီး: များ:
- ၁၆။ ကျေး: ဌာ မှ နေထိုင်: လာ: သည်: (၅) နှစ်အတွင်း: ရွေး: မှီး: ဝေး: သည်: ဖွံ့: ဖြိုး: ရေး: လုပ်ငန်း: စဉ်: များ:
- ၁၇။ ကျေး: ဌာ မှ အစဉ်: ဖြူ: ဝေး: သည်: အထက်: မွေး: ဝမ်း: ကျေး: ဝင်း: ဆိုင်: ရာ အထောက်အကူ: ဖြူ: ဝေး: များ:

မိုးညိုမြို့နယ် အခြေပြမြေပုံ

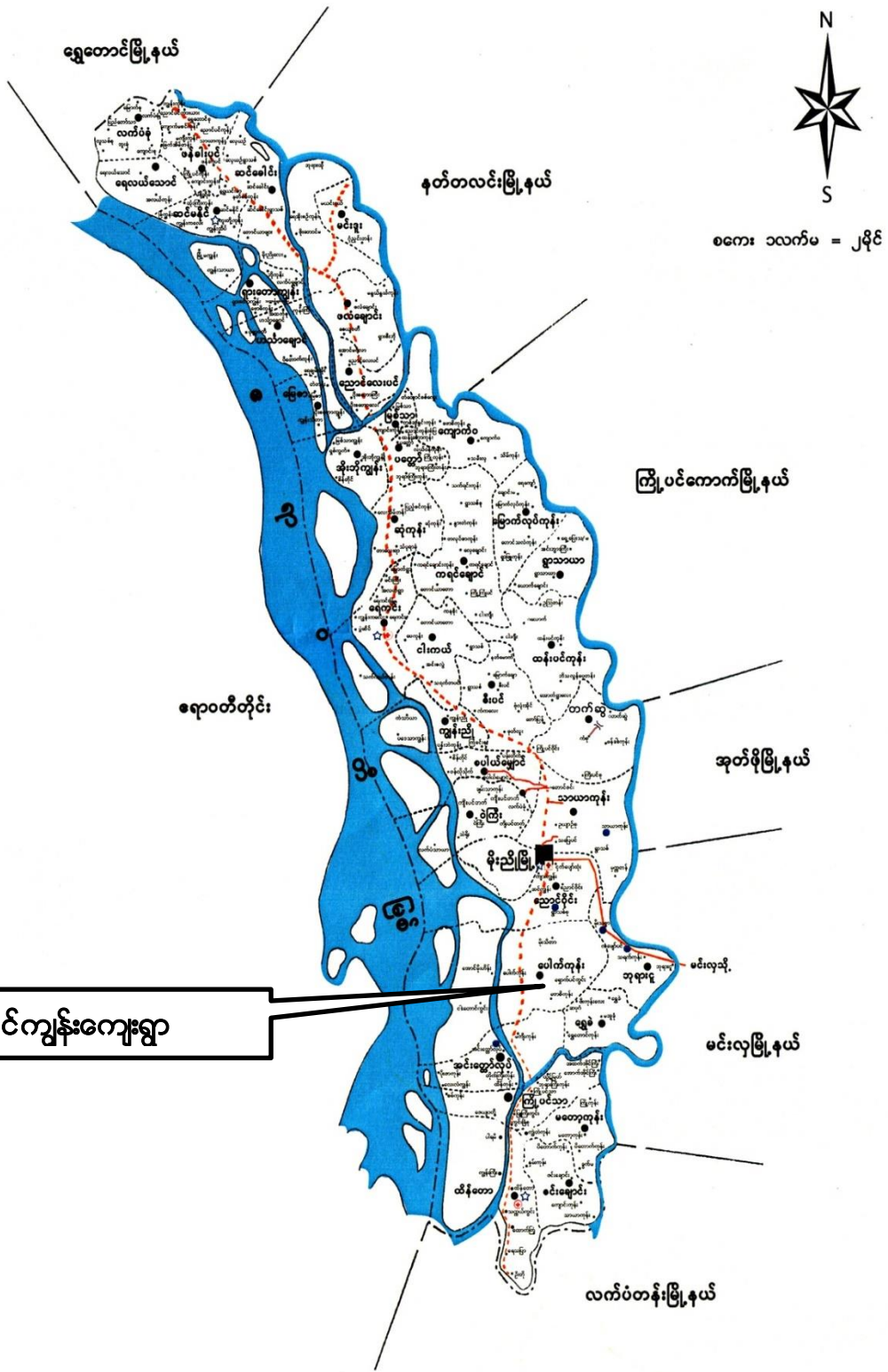



ကျေးရွာအုပ်စုအညွှန်းပြမြေပုံ

ညောင်ဝိုင်း

မိုးညိုမြို့နယ်

သာယာဝတီခရိုင်

ပဲခူးတိုင်းဒေသကြီး

စကေး ၃ လက်မ = ၁ မိုင်

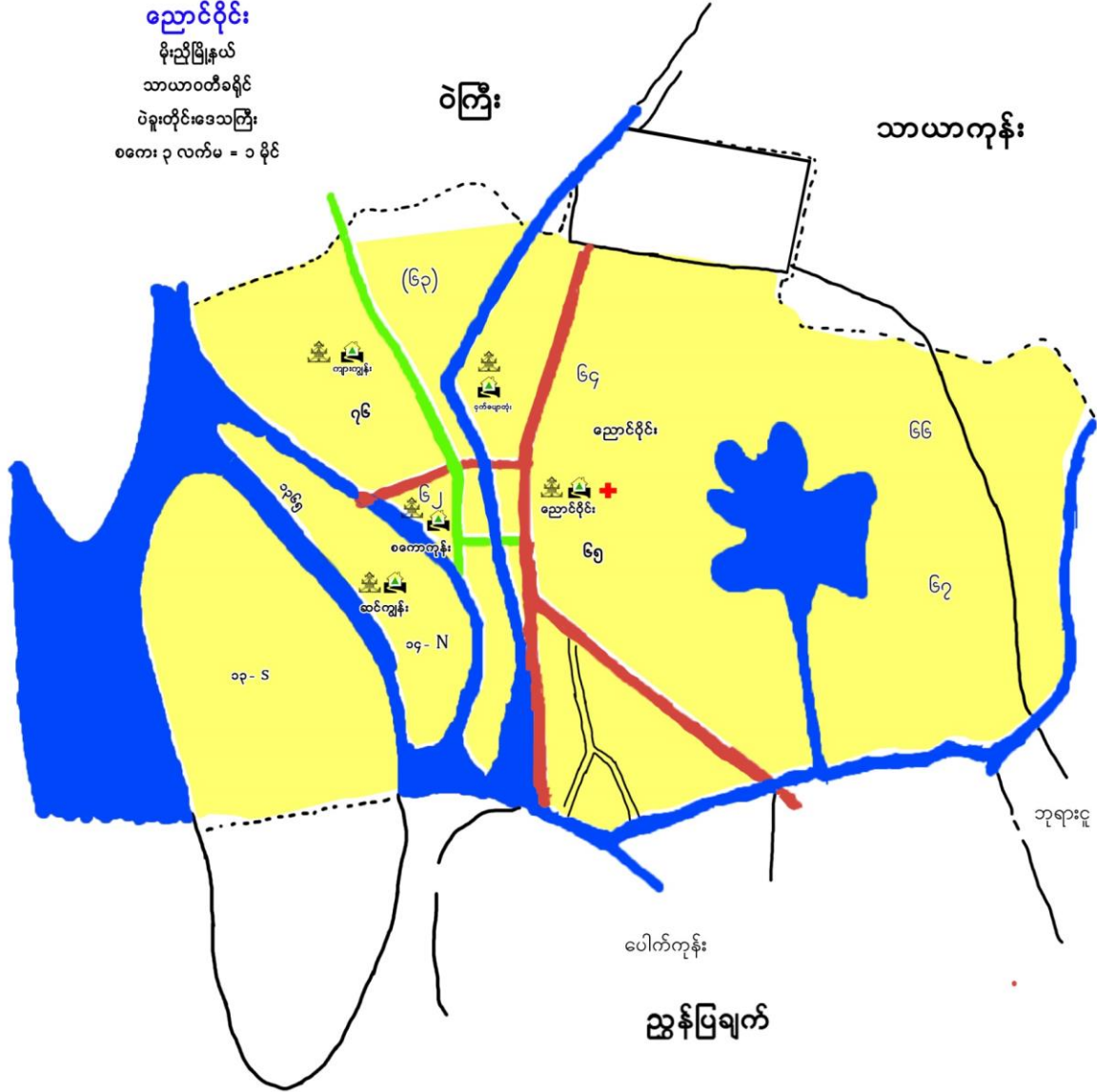

	ကျေးရွာအုပ်စုနယ်နိမိတ်		ဘုန်းကြီးကျောင်း
	ဂဝံလမ်း		ဘောလုံးကွင်း
	မြေသားလမ်း		မြို့နယ်ဆေးရုံ
	နွေရာသီလမ်း		တိုက်နယ်ဆေးရုံ
	မြစ်ချောင်း		ကျေးလက်ကျန်းမာရေးဌာန
	မြေရိုင်း		ကျေးလက်ကျန်းမာရေးဌာနခွဲ
	စိုက်ပျိုးမြေ		ရဲစခန်း
	စားကျက်မြေ		ရဲတင်း
	စာသင်ကျောင်း		

သောဇဝါဒိယ: အုပ်စုတွင် ပါဝင်သော ကျေးဥစ္စာများ

ငှက် ဖျော်ဝဏ်း ၊ သောဇဝါဒိယ: ၊ ကျေးဥစ္စာများ ၊ ဆင်ကျွန်း ၊ ဖောဇိကုဒိယ

ကျေးဥစ္စာအခြေခံ အချက်အလက်များ

ဆင်ကျွန်း: ကျေးဥစ္စာသည် သောဇဝါဒိယ-ကျေးဥစ္စာ အုပ်စုတွင် ပါဝင်သည်။ ယခု
လက်ရှိ ဥစ္စာသည် ဆင်ကျွန်း ဥစ္စာဖြစ် ဖြစ်ပါသည်။ ၁၃၄၈ အချိန်၌ ကျေးဥစ္စာ
တိုက်စား၍ ဖြိုဖျက်ပြီး ယခုအခါတွင် သောဇဝါဒိယ ဆင်ကျွန်း ဥစ္စာကို ဥပဒေအရ
ဖြင့်လည်း တည်ထား ခဲ့ပါသည်။ ယခုလက်ရှိ ဆင်ကျွန်း ဥစ္စာသည် မိုးညိုဖြူ နှင့်
(၂) ခုနှင့် အာဏာတွင် တည်ရှိပါသည်။ မိုးညိုဖြူ နှင့် အာဏာ အရပ်တွင် တည်
ရှိပါသည်။ ယင်းတို့မှာ (၁၃၄၃) ဖောက်ပြန်ပါသည်။ ခါးစိတ်ထောင့် ဥစ္စာ
အတွက်မှာ (၁၃၄၃) ၊ ခါးစိတ်ထောင့် (၁၃၆၅) ဖြစ်ပါသည်။

ဆင်ကျွန်း- ကျေးဥစ္စာတွင် ယက်ကြီး (၈၀) ဖောက် ၊ ဖောဇိကုဒိယ (၁၀)
ဖောက် ၊ ချက်ပေါင်း ဖြေကေ - (၇၀၀) နေအိမ် ၊ ရှိပါသည်။ ဆင်ကျွန်း ကျေးဥစ္စာ
အခြေခံ အုပ်စုမှာ ယက်ပတ်ချက်ပေါင်း ၁၀၀ ဖြစ်ပါသည်။ ဖြောဇိကုဒိယ
နှစ် ၊ ငှက် ၊ ပါးအိမ် ၊ ခါး ၊ တို့ကို ချက်ပေါင်း ဖြေကေ ၊ ဖောဇိကုဒိယ အရ ဖြေ
ချက်ပေါင်း ဖြစ် တွင် အာရုံ ဖြေကေ ၊ နှစ် ၊ ဖောဇိကုဒိယ ၊ ခါးစိတ်ထောင့်
ပိုင် စီးပွားရေး အဖြစ် ဖြစ် ၊ ဝက် ၊ ယက်ပတ်ချက်ပေါင်း ဖြေကေ ၊

လူထုပူးပေါင်းပါဝင်သော လူမှုဆန်းစစ်ကြမ်းနှင့်ကလေးရွာခြင်း လုပ်ငန်းစဉ်

စဉ်	အကြောင်းအရာ	ရက်စွဲ	ဦးစီးဌာနအုပ်စု	တက်ရောက်သူ			အဓိကဆွေးနွေးချက်
				ကျား	မ	ပေါင်း	
၁	ကျေးရွာအခြေပြမြေပုံနှင့်အရင်းမြစ်မြစ်မြေပုံ (social map and Resource map)	၄.၉.၁၇	စောအုန်းဝင်း၊ ကျေးရွာအုပ်ချုပ်ရေးမှူး၊ ရပ်ဇာ။	၄၀	၈၅	၇၅	ကျေးရွာတွင်ထင်ရှားသောအမှတ်အသားများ၊ အဆောက်အဦး၊ လမ်းပန်းဆက်သွယ်ရေးပိုင်းဆိုင်ရာအရင်းအမြစ်များသိရှိစေရန်။
၂	ဥက္ကဋ္ဌအဖြစ်ပါဝင်မှု၊ အဆင့်အတန်းသတ်မှတ်ခြင်း။	၄.၉.၁၇	စီ၊ တောက်၊ ကော်မတီဝင်၊ အမျိုးသား၊ အမျိုးသမီး။	၄၀	၈၅	၇၅	ရည်ရွယ်ချက်၊ ချိတ်ပျိုးပေးခြင်း၊ လယ်ယာလုပ်ငန်းများ၊ ကျွန်းဆန်း၊ လမ်းပန်းဆက်သွယ်ရေး။
၃	ရည်ရွယ်ချက်ပြောကြားခြင်း	၄.၉.၁၇	ကျေးရွာစောအုန်းဝင်း၊ အမျိုးသား၊ အမျိုးသမီး။	၄၀	၈၅	၇၅	ရည်ရွယ်ချက်၊ ချိတ်ပျိုးပေးခြင်း၊ လယ်ယာလုပ်ငန်းများ၊ ကျွန်းဆန်း၊ လမ်းပန်းဆက်သွယ်ရေး။
၄။	အရင်းအမြစ်သုံးစွဲခြင်းပြင်ပပေး	၄.၉.၁၇	အမျိုးသား၊ အမျိုးသမီး။	၄၀	၈၅	၇၅	အမျိုးသားနှင့်အမျိုးသမီးပိုင်းဆိုင်ရာအရင်းအမြစ်သုံးစွဲခြင်းသုံးစွဲချက်။
၅။	အဖွဲ့အစည်းများ ချိတ်ဆက်ပုံ	၄.၉.၁၇	ကျေးရွာအုပ်ချုပ်ရေးအဖွဲ့၊ ရွာစီ၊ တောက်။	၄၀	၈၅	၇၅	ကျေးရွာအတွင်းရှိအဖွဲ့အစည်းများနှင့် ချိတ်ဆက်ပုံ၊ လယ်ယာလုပ်ငန်းများ၊ အတွက်မည့်သည့်အဖွဲ့အစည်းများ ချိတ်ဆက်ပုံကိုလေ့လာ

စဉ်	အကြောင်းအရာ	ရက်စွဲ	ဦးတည်အုပ်စု	တက်ရောက်သူ			အဓိကဆွေးနွေးချက်
				လူ	မ	ပေါင်း	
၆။	ပဏ္ဍိတအိမ်သုံးသပ်ခြင်း။	၄.၉.၂၇	အမျိုးသား၊ အမျိုးသမီး။	၄၀	၅၅	၇၅	အမျိုးသားနှင့်အမျိုးသမီးတို့တူးဖော်ရေးအဖွဲ့ဖွဲ့စည်းပြီး ဤသည့်အကြောင်းအရင်း။
၇	ကျေးရွာပေါင်ငှာနှစ်စာဦးစားဆေးကုစီစဉ်။	၄.၉.၂၇	အမျိုးသား၊ အမျိုးသမီး။	၄၀	၅၅	၇၅	အကျိုးပြုလူဦးရေအကျိုးဆေးဆေး။
၈	ကျေးရွာအုပ်စုဝတ်စုံအဖွဲ့ချုပ်။	၄.၉.၂၇	ကျေးရွာအုပ်စုဝတ်စုံအဖွဲ့ချုပ်။	၄၀	၅၅	၇၅	ကျေးရွာပေါင်ငှာဖြူဖြူဖြူဖြူအဖွဲ့အစည်း။
၉	အမျိုးသား၊ အမျိုးသမီးတို့ ပြုလုပ်သော အခါအခါများ	၄.၉.၂၇	အမျိုးသား၊ အမျိုးသမီး။	၄၀	၅၅	၇၅	ကျေးရွာအုပ်စု အခါအခါ အဖွဲ့အစည်း။

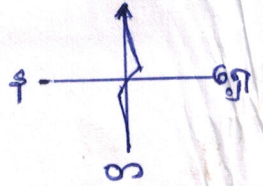

** ဆင်းကျွန်း ရွေးရာမြေ ပုံ **



ဆင်းကြွင်း ကျေးရွာ အခြေပြု ဖွဲ့စည်းခြင်း အရင်း အမြစ်ပြုခြင်း ဟိုဒ်ယပ်ချက်

- ၁ အထက်အထက်၊ အောက်ခြင်း ကျေးရွာလူထု ဖိတ် ခေါ်ဝင်စား ဖွဲ့ စည်းခြင်း။
- ၂ ကျေးရွာကို စိမ်းခြေများ တည်စေပုံ ၊ ဖမ်း ဖမ်း၊ ဆက်သွယ်ရေး အခြေ အတားကို ဆိုက် စေခြင်း။
- ၃ ကျေးရွာ ပတ်ဝန်းကျင်ကို သဘာဝ အရင်း အမြစ် အခြေအတားများ ကို ဆိုက်စေခြင်း ၊ ကျေးရွာ ဖွံ့ဖြိုး ဖွံ့ဖြိုး အတွက် ဆိုက်စေချက်များ ကို စော်ထုတ် ခြင်း ဖြစ်ခြင်း။
- ၄ ကျေးရွာ၏ စီးပွားရေး နှင့် ယူငွေရေး အခြေအတားများ ကို ဆိုက် စေခြင်း။
- ၅ စီမံကိန်းရေး အကျိုး သက် ရောက် ဖွဲ့ အခြေအတားကို ဆိုက် စေခြင်း။

සමස්ත ප්‍රයෝජන: ලෝකයේ සියලු දෙනාටම ආහාරය සැපයීම.

සූර්යයා:												
ආහාර දාමය:												
මුත් පැය:	-	-										-
කූඩ: ආලෝකය:												
මුහුණ			-	-	-	-			-	-		-
සූර්යයා, ආලෝකය, ජලය:	==	==	==	==				==	==	==	==	==
සූර්යයා, ආලෝකය:												
ආලෝකය:												
මුහුණ												

ဆင်ကျွန်းကျေးရွာ ရာသီခွင်ပြ၊ ပြက္ခဒိန်သုံးသပ်ချက်

ရာသီခွင်အနေဖြင့် တပေါင်းလမှ ကဆုန်လအထိ ပူပြင်းသော နွေရာသီ၊ နယုန်လမှ သီတင်းကျွတ်လအထိ စိုစွတ်သော မိုးရာသီ၊ တန်ဆောင်မုန်းလမှ တပို့တွဲလအထိ ဆောင်းရာသီ ဖြစ်ပါသည်။

စိုက်ပျိုးရေးအနေဖြင့် လယ်ယာလုပ်ငန်းများတွင် ခိုင်းစေရန် ဤနွားများကို မွေးမြူကြပါသည်။ ကြက်၊ ဝက်၊ ဘဲတို့ကို စားသုံးရန် သော်လည်းကောင်း၊ တပိုင်တပိုင်စီးဖွားရေး လုပ်ငန်းအဖြစ် လည်းကောင်း မွေးမြူကြပါသည်။ မြင်းကိုလည်း အနည်းအကျည်း မွေးမြူပါသည်။

လမ်းပန်းဆက်သွယ်ရေးများ အနေဖြင့် ပြာဘို၊ တပို့တွဲ၊ တပေါင်း၊ တန်ခူး၊ ကဆုန်လများတွင် လမ်းပန်းဆက်သွယ်ရေးကောင်းမွန်ပါသည်။ နယုန်လတွင် လမ်းပန်းဆက်သွယ်ရေး အဆင်အတင်ရှိပါသည်။ တန်ဆောင်မုန်းလနှင့် နတ်တော်လများတွင် လမ်းပန်းဆက်သွယ်ရေး အဆင်အတင်ရှိပါသည်။ ဝါဆို၊ ဝါခေါင်၊ တော်သလင်း၊ သီတင်းကျွတ်လများတွင် လမ်းပန်းဆက်သွယ်ရေး ညံ့လျပါသည်။

ပွဲတော်များအနေဖြင့် သင်္ကြန်ပွဲတော်ကို တန်ခူးလတွင် ဆင်နွဲ့ကြပါသည်။ ကဆုန်လတွင် ညောင်ရေဆွန်းပွဲတော် ဆင်နွဲ့ကြပါသည်။ ဝါခေါင်လတွင် ဝါဆိုပွဲတော်၊ သီတင်းကျွတ်လတွင် မိုးထွန်းပွဲတော်၊ တန်ဆောင်မုန်းလတွင် ကဆုန်ပွဲတော်၊ တပို့တွဲလတွင် ထမန်းပွဲတော်ကို ဆင်နွဲ့ကြပါသည်။

ဝေငွေ၊ ထွက်ငွေများကို နှိုင်းယှဉ်ကြည့်ပါက ထိုငွေနှုန်းသောလများမှာ တန်ခူး၊ ကဆုန်၊ နယုန်၊ ဝါဆို၊ ဝါခေါင်၊ တော်သလင်း၊ တပို့တွဲလတို့ဖြစ်ပါသည်။ ထွက်ငွေများသော ဝါဆို၊ ဝါခေါင်၊ တော်သလင်း၊ တန်ခူး၊ ကဆုန်လတို့ဖြစ်ပါသည်။ ဝေငွေ၊ ထွက်ငွေ ညီမျှသော သီတင်းကျွတ်လနှင့် တန်ဆောင်မုန်းလတို့ဖြစ်ပါသည်။

ရာသီခွင်ပြ ပြက္ခဒိန်ရေးဆွဲခြင်းအားဖြင့် ကျေးရွာ၏ ဝေငွေ၊ ထွက်ငွေ ဂျာနယ်နှင့် အခြေအနေ၊ စိုက်ပျိုးခြင်းနှင့် အခြေအနေ၊ လမ်းပန်းဆက်သွယ်ရေးအခြေအနေ၊ အလုပ်အကိုင် အားလပ်သည် အခြေအနေများကို သိရှိခြင်းအားဖြင့် စီမံကိန်းအကျိုး သက်ရောက်မှုကို တဖက်တလမ်းမှ အထောက်အကူပြုပေးမည်ဟု သုံးသပ်မိပါသည်။

နောက်ပိုင်းအုပ်စု

ပဉ္စကုဏ်ဒိယံ သံသရာဗြဟ္မာ

စာပေကျမ်းကျေးဇူး

ပဉ္စကုဏ်ဒိယံ သံသရာဗြဟ္မာ

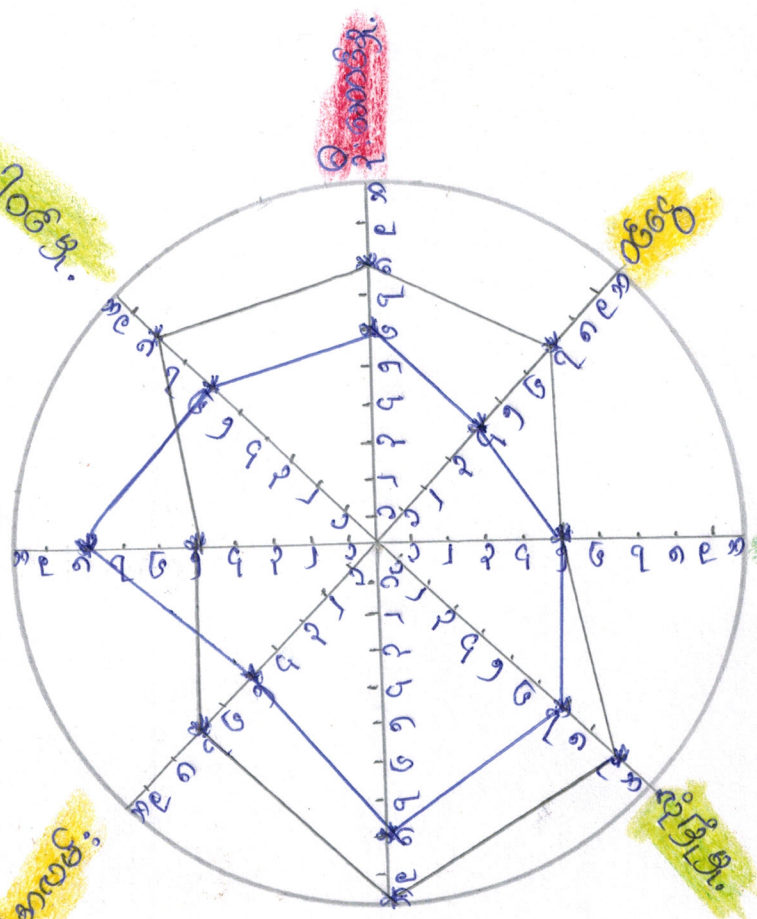

စာပေကျမ်းကျေးဇူး

ပဉ္စကုဏ်ဒိယံ

အလယ်စာကျမ်းအစဉ်စာပေ

ပဉ္စကုဏ်ဒိယံ

ပဉ္စကုဏ်ဒိယံ သံသရာဗြဟ္မာ

ဦးဆောင်မှု။ ။ ရပ်ရေး၊ ရွာရေး၊ စီးပွားရေး၊ လုပ်ငန်းများတွင် အများအားဖြင့် အများ
ဘေးများမှ ဦးဆောင် ကြပါသည်။

အမျိုးသမီးဦးဆောင်မှုမှာ အစဉ်အလာအရ အားနည်းပါသည်။ ဆိုကြောင့် လူထုထုတ်ဖော်
ခံကိန်းသည် အမျိုးသားများအား တူအမျိုးသမီးများကိုလည်း ဦးဆောင်မှု ဖွဲ့စည်းရည်လုံ
ဖြင့် တစ်ပေးနေပါသည်။

ဝင်ငွေ။ ။ ဝင်ငွေများအားဖြင့် အမျိုးသားက အမျိုးသမီးထက် ဝင်ငွေပိုရကြပါသည်။
အကြောင်းမှာ အမျိုးသားများသည် အပြင်ထွက်၍ အလုပ်လုပ်နေခြင်း
ကြောင့် ဖြစ်ပါသည်။ အမျိုးသမီးများ ဝင်ငွေနည်းပါးခြင်းမှာ အိမ်ထောင်ရေးများ လုပ်ကိုင်
နေရသောကြောင့် ဖြစ်ပါသည်။

ပိုင်းဆိုင်ရာ "

။ အမျိုးသား နှင့် အမျိုးသမီး များပိုင်းဆိုင်ရာ မှာ အခြေအနေ တွင် တူညီမှု ရှိပါသည်။

လုံခြုံမှု "

။ အများစားဖြစ် အမျိုးသား များထက် အမျိုးသမီး များ ထက် လုံခြုံမှု အား နည်း ပါသည်။ အဘယ်ကြောင့် ဆိုသော် အမျိုးသမီး များသည် ဥပဒေအရ အရေးယူမှု လာရာ၌ လုံခြုံမှုမရှိ ဖြစ်တိုကြောင်း ဖြစ်ပါသည်။

ပညာရေးတွင် လက်ငြိမ်း ဖြစ်မှု "

။ ပထမအဆင့် သုံး သင်ချက်ပုံကို ဟောပြော ကြည့်ပါက ပညာရေး တွင် အမျိုးသား များသည် အမျိုးသမီး များထက် ပညာရေးတွင် လက်ငြိမ်း ဖြစ် နေကြပါသည်။

အကြောင်းမှာ အစဉ်အလာအရ ယောက်ျားပေးများ ကို ဦးစားပေးလာကြောင်း ဖြစ်ပါသည်။

အလုပ်အကိုင် အခွင့်အလမ်း "

။ အမျိုးသား နှင့် အမျိုးသမီး များသည် အလုပ်အကိုင် အခွင့်အလမ်း တွင် ထန်း

တူရှိမှု မတူညီကြပါ။ အမျိုးသား များသည် အလုပ်အကိုင် အခွင့်အလမ်း ထိုများပြီး အမျိုးသမီး များသည် နည်းပါးပါသည်။ ကျင့်ပို့ နည်းပါးခြင်း မှာ အမျိုးသမီး အများစုမှာ အိမ်ထောင်ရေး များဖြစ် အချိန်ကုန်နေကြ ပါသည်။ ကောက် စိုက်ချိန်မှာလွဲ၍ ကျန်အချိန်များမှာ အမျိုးသားထက် အလုပ် အကိုင် အခွင့် အလမ်း နည်းပါးပါသည်။

အိမ်ထောင်စုအပေါ် ဂရုစိုက်မှု "

။ အမျိုးသမီး များသည် အမျိုးသားများ ထက် အိမ်ထောင်စုအပေါ် ပို၍ ဂရုစိုက်

ကြပါသည်။ အမျိုးသား များသည် ပြစ်ပစ်၊ ပွားရေးလုပ်ငန်း များ လုပ်ကိုင် နေရသော ကြောင့် အိမ်ထောင်စုအပေါ် ဂရုစိုက်မှု နည်းပါးခြင်း ဖြစ်ပါသည်။

လူမှုရေး တွင် ပါဝင်မှု "

။ လူမှုရေး တွင် ပါဝင်မှု တွင် အမျိုးသား များ သည် အမျိုးသမီး များထက် ရာခိုင်နှုန်း ပိုများ

ပါသည်။ နည်းပါးခြင်းမှာ အမျိုးသမီး များကို အစဉ်အလာ အရ လူမှုရေး တွင် ပါဝင်ခွင့် မရ ခြင်းကြောင့် ဖြစ်ပါသည်။ ဗဟုကုလတွင် လူထု ဗဟိုပြု စီမံကိန်း ပေါ်ပေါက် လာသောအခါ အမျိုးသား နှင့် တန်းတူ အမျိုးသမီး များသည် လူမှု ရေးတွင် ပါဝင်လာကြသည်။

အရင်းအမြစ်သုံးစွဲမှု၊ ဝန်ထုပ်ဝန်ပိုး



ဆိုဗီယက်
 ငွေ
 အရည်ထက်
 ငွေစား
 ငွေ
 ငွေ
 စက်ငွေ
 မြက်ရိတ်ထက်
 ငွေထုတ်ထက်

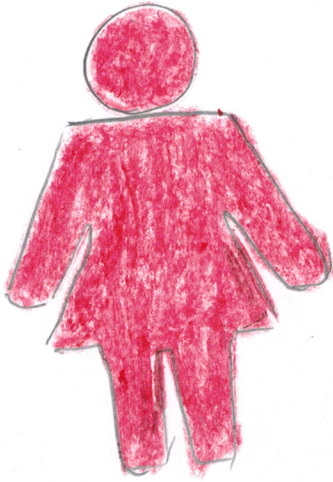

အင်္ဂလိပ်
 အင်္ဂလိပ်ငွေ
 ငွေ
 အင်္ဂလိပ်

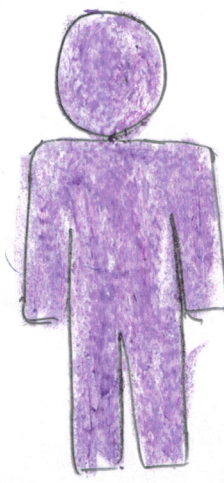

TV
 စက်ဘီး
 အင်္ဂလိပ်
 အင်္ဂလိပ်
 ငွေ
 ဆိုဗီယက်
 ဆိုဗီယက်

အရင်းအမြစ်ထိန်းချုပ်မှုပုံစံများ

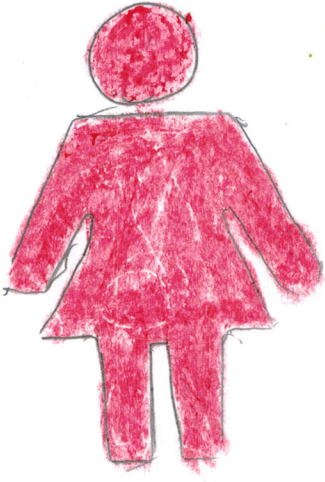

ရေဒီယို
 ဆိုလာ
 စက်တီး
 ဆီလီကပ်
 အခြေခံအားဖြင့်
 စက်ပစ္စည်း
 TV
 ဖြေ
 ငွေထုတ်စက်
 လှေ
 ဝှက်
 ဖုန်း
 ရေပေးစက်

အဝတ်လျှော်စက်
 ပျက်စီးစေမှု
 မီးဖို
 အပူချိန်စက်

ပိုင်ဆိုင်မှု၊ ဆင်းစစ်ခြင်း
ဆုံးရှုံးချက်

=> အပ်ချုပ်စက်၊ မီးပူ၊ ဆိုင်ကပ်၊ မျက်စိမှန်၊ ဝတ်စုံ၊ အမျိုးအမီးများ၊ သုံးစွဲ အမျိုးအမိ
များ ကိုယ်တိုင် ထိန်းချုပ်ကြပါသည်။

=> လယ်ထွက်စက်၊ အစုစပ်စက်၊ ဆိုင်ကပ်၊ စက်လှေ၊ လှေ၊ လှေခါး၊ မြက်ရိတ်စက်၊ ကျွဲ၊
နွား၊ ဖုန်း၊ ဆိုင်ကပ်၊ စက်ဘီး၊ TV၊ အဖိပို၊ ဆိုလာ၊ အခဲစာထွက်စက်ကို အမျိုး
အမိများက ကိုယ်တိုင်သုံးစွဲ ပျက်စီးခြင်း၊ ဖြိုစွဲခြင်း၊ ဖြိုစွဲခြင်းများ ဆုံး
ဖြတ်ချက်ချရာတွင် အမျိုးအမိများက အများဆုံး ဆုံးဖြတ်ရပါသည်။

=> အမျိုးအမိများအား ဆုံးဖြတ်ချက်ချခြင်း၊ အကောင်အထည်ဖော်ဆောင်ရွက်ခြင်း
ကိုတွင် အမျိုးအမိများနှင့် တစ်တူဆွေးနွေးခြင်းဖြင့် ပစ္စည်းများအား တစ်တူ
ပိုင်ဆိုင်ကြောင်း သိရှိနိုင်ပါသည်။

“ ဥစ္စာဓာတ် တွေပတ်ဝန်းကျင် အာရုံစိုက်သတ်မှတ်ခြင်း ”

Date-

အာရုံစိုက်	သတ်မှတ်မှုများ / ဝိဒ္ဓါး	အိမ်ထောင်ရေး အကျိုးအမြတ်	ရာခိုင်နှုန်း
အားသာစွာ အိမ်ထောင်ရေး	ကိုး (၁၅) ဇာ / နှစ် (၁၁) နှစ် / လှည့်လည် / လက်ထွန်း / ထွန်းစက် / ဆိုဗီယက် / အိမ်ထောင်ရေး / ယဉ်ကျေးစေခြင်း / ရေပူပန်စေခြင်း	၁၂	၄.၅၆
အလယ်အလတ် အိမ်ထောင်ရေး	ကိုး (၆) ဇာ / ဆိုဗီယက် / အိမ်ထောင်ရေး / ယဉ်ကျေးစေခြင်း / ရေပူပန်စေခြင်း	၈၀	၃၀.၄၇
အားနည်း အိမ်ထောင်ရေး	အိမ်ထောင်ရေး / ထွန်းစက် / လက်ထွန်း / လက်ထွန်း	၉၀	၃၄.၇၇
အားနည်း ပါးစပ် အိမ်ထောင်ရေး	လက်ထွန်း / ထွန်းစက် / လက်ထွန်း	၈၁	၃၀.၈၀
	ပေါင်း	၂၆၃	၁၀၀

ပါဝင်ဆွေးနွေးပါ

ကျား - (၁၅) ဦး
 မ - (၈) ဦး
 ပေါင်း = ၂၃ ဦး

အောင်စိုင်း အောင်စိုင်း
 အိမ်ထောင်ရေး

ဥစ္စာရေး ကြွယ်ဝမှု အာဆင်စီ အာတိုင်း သတ်မှတ်ပြီး ယုံ့ယပ်ချက်

=> ဆစ်ဂျာနယ်၊ ရွေး ဥပဒေတွင် နှစ်ပတ်ပတ်စာစစ် ထောက်ခံ ဝါး) ဆိတ်
အလယ်အလတ် မိသားစု (၈၀) ဆိတ်၊ ဘာသာဆိုင် ဆိတ်ထောက်ခံ
(၉၀)၊ နှစ်ပါးစာ မိသားစုပေါင်း (၈၀) ဆိတ် ခု ပေါင်း
(၂၆၃) ဆိတ်ရှိပါသည်။

=> ဆစ်ဂျာ နှစ်ပါးစာ စစ်ထောက်ခံ နှစ်ပတ်ပတ်ပတ် (၅၀) ဖြစ်ပြီး ဤ ဤရာရာထက်
အလုပ်ကိုသာ လုပ်ကိုင်စားသောက်ပြီး အထက်ဖွဲ့ဝင်၊ ရွေး၊ ဖြေ
ဖျေ နှစ်ပတ်ပတ်ပတ် ပြစ်ပါသည်။

=> နှစ်ပတ်ပတ်ပတ် အစီအစဉ် နှစ်ပတ်ပတ်ပတ် နှစ်ပါးစာ စစ်
ထောက်ခံ နှစ်ပတ်ပတ်ပတ် အစီအစဉ် နှစ်ပတ်ပတ်ပတ် နှစ်ပါးစာ
ကို ဝင်ပြီးစာ လိုအပ် နှစ်ပတ်ပတ်ပတ် နှစ်ပါးစာ ပေါင်း
လို ထောက်ခံ နှစ်ပတ်ပတ်ပတ် ပြစ်ပါသည်။

=> ထိုအခါ နှစ်ပတ်ပတ်ပတ် အစီအစဉ် နှစ်ပတ်ပတ်ပတ် နှစ်ပါးစာ
ထိုက်ထက် အလုပ်အကိုင် အာဆင်စီ ပြေငြိမ်စေ ပြစ်ပါသည်။

အမျိုးသားများမှ ဘဏ်ဖြုတ်
အခက်အခဲ ဖြေရှင်းပေးရန်

ဆောင်ရွက်ပေးရန်
အထူးအရေးကြီး

- => ရှာလက်လက်
- => ရှာဖွေ၊ ဆက်လက် အခက်အခဲ
- => ကျေးဇူးတင် အခက် အခဲ
- => ဆောင်ရွက်ပေးရန် အခက်အခဲ
- => မီးအခက်အခဲ

အမျိုးသမီးများမှ ဘဏ်ဖြုတ်
အခက်အခဲ ဖြေရှင်းပေးရန်

- => မီးအခက်အခဲ
- => ဆောင်ရွက်ပေးရန် အခက်အခဲ
- => အထူးအရေးကြီး အခက်အခဲ
- => ကျေးဇူးတင် အခက် အခဲ

စာစာပါးအား နှုတ် နှုတ် ဖြစ်စေ
အနာဂတ် နှစ် နှစ် နှစ် နှစ်

အောင်မြင်စွာ အောင်မြင်
အောင်မြင်စွာ အောင်မြင်

- => ဆေးပေးခန်း ဂုဏ်ရေး
- => ရေစိုရေစက် ဂုဏ်ရေး
- => မီးလင်း ရေး
- => ဂွာဖြူ ဆက် ကွန် ကရစ် လမ်း ဖြစ်ပါ
- => ရေဆေး ကာကွယ်ရန် ရေဆေး ဖိတ်ကုသရန် ဂုဏ်ရေး

စာစာပါးအား နှုတ် နှုတ် ဖြစ်စေ
အနာဂတ် နှစ် နှစ် နှစ် နှစ်

- => ဂွာလမ်းကောက် ဖြား လမ်း ဂုဏ်ရေး
- => ဆေးဆေး ဆုံး ရေ ဂုဏ်ရေး
- => မီးလင်း ရှိ
- => ကျား အရေး ဆေးပေး ခန်း ဂုဏ်ရေး
- => ဂွာဖြူ ဆက် ကွန် ကရစ် လမ်း

ကျေးဇူးပြု ကော်မတီဝင်များ အရင်း

ကော်မတီ	ခန့်	ရာထူး / တာဝန်	အမည်
ကျေးဇူးပြု စီမံကိန်း အထောက်အကူပြုကော်မတီ	၁	ဥက္ကဋ္ဌ	ဦးထွန်းမြင့်
	၂	ဥက္ကဋ္ဌ	ဒေါ်ခင်ခင်မြင့်
ယစ်ယူရေးဆွဲကော်မတီ	၁	ဥက္ကဋ္ဌ	ဦးဆန်းထွန်း
	၂	အဖွဲ့ဝင်	ဦးဆင်မောင်မြင့်
	၃	အဖွဲ့ဝင်	ဒေါ်အိမ်အိမ်
ဆေးကြောရုံ၊ ကြီးကြပ်ရေး၊ နှိပ်စက်ဖြတ်ရေးဆွဲကော်မတီ	၁	ဥက္ကဋ္ဌ	ဦးထွန်းဇော်
	၂	အဖွဲ့ဝင်	ဒေါ်မြတ်လေးနွယ်
	၃	အဖွဲ့ဝင်	ဒေါ်ဆွန်းဆွန်း
ယစ်ယူပတ်ရေး၊ နှိပ်စက်ဖြတ်ရေး၊ ဝိန်း၊ ဝိမ်း၊ ရေးကော်မတီ	၁	ဥက္ကဋ္ဌ	ဦးမောင်ဇော်
	၂	အဖွဲ့ဝင်	ဒေါ်ဆင်လေးနွယ်
	၃	အဖွဲ့ဝင်	ဒေါ်ဇော်ဇော်
ကျေးဇူးပြုစေတနာ့ဝန်ထမ်း	၁		ဦးတင်လင်း၊ စောအောင်
	၂		ဒေါ်စောစော
အဖွဲ့ပြုချက်ဖြေရှင်းရေးအဖွဲ့			ဦးဆင်လှ
			ဒေါ်နီနီ
ကျေးဇူးပြု ဖွဲ့စည်းရေး			ဦးစောစော

ကျေးရွာဖွံ့ဖြိုးရေး အစီအစဉ် ဓာတ်ပုံမှတ်တမ်း



ပုံစံ - ၈ - ၁ ကျေးရွာအခြေခံအချက်အလက်များ (Form PC 1)

လမ်းညွှန်ချက်။ ကျေးရွာတစ်ရွာသို့ ပထမဆုံးမိတ်ဆက်ခရီး သွားရောက်သောအခါ လူထုစည်းရုံးရေးမှူးသည် ကျေးရွာ ခေါင်းဆောင်များအား ကျေးရွာအချက်အလက်များကို မေတ္တာရပ်ခံ၍ တောင်းခံရသည်။ ဤအချက်အလက်များကို စီမံကိန်း မိတ်ဆက်အစည်းဝေးမတိုင်မီတောင်းခံရမည်။ စီမံကိန်းမိတ်ဆက်အစည်းဝေးတွင် လူထုစည်းရုံးရေးမှူးသည် ဤအချက်အလက် များအား စစ်ဆေးပြီး မှန်ကန်အောင်ပြုလုပ်ရမည်။ ပြီးနောက်တွင် လူထုစည်းရုံးရေးမှူးမှ သတင်းအချက်အလက်ထံသို့ Tablets မှ တဆင့် ဖြည့်သွင်းရမည်။

ကျေးရွာခေါင်းဆောင် အမည် ဦး ရေချစ် ဝင်း	ကျေးရွာခေါင်းဆောင်၏ ဖုန်းနံပါတ် ၀၇-၇၆၅၇၅၂၄၄၅၅	လူထုစည်းရုံးရေးမှူး၏ အမည် ဦး ရေ၊ ရေ၊ ဝိုက်
ပြည်နယ်၊ တိုင်းဒေသကြီး၊ ပျံ့၊ မြို့နယ် ဦးလှိုင်	ကျေးရွာအုပ်စု ဇောင်တိုင်	ကျေးရွာ ဆင်ကြီး

က။ လူဦးရေ

လူမျိုးစု	အိမ်ထောင်စုအရေအတွက်	ကိုးကွယ်သည့်ဘာသာ	အိမ်ထောင်စုအရေအတွက်
လူမျိုးစု (၁) ---ဗမာ---	(၃၉၃) စု	ဘာသာ (၁) ---ဗုဒ္ဓ---	(၃၉၃) စု
လူမျိုးစု (၂) -----	-	ဘာသာ (၂) -----	-
လူမျိုးစု (၃) -----	-	ဘာသာ (၃) -----	-
လူမျိုးစုရော -----	-	ဘာသာရော -----	-
အခြား			
မသန်စွမ်းသူများ	၂		
သက်ကြီးရွယ်အိုများ (၆၅ နှစ် နှင့် အထက်)	၈ (၂၈ + ၅၂) = ၈၀		
စစ်ဘေးရှောင်			

	အမျိုးသား (အရေအတွက်)	အမျိုးသမီး (အရေအတွက်)
လူဦးရေ	(၇၄၈) ဦး	(၈၀၈) ဦး
လူမျိုးစု (၁)-----		
လူမျိုးစု (၂)-----		
လူမျိုးစု (၃)-----		
အခြား		
အိမ်ထောင်စုဦးစီး	(၃၅၆) ဦး	(၃၄၂) ဦး

(ခ) အခြေခံအဆောက်အအုံ အသုံးအဆောင်များ

စာသင်ကျောင်း	အမှတ် ခြံပိ	ကျန်းမာရေး	အမှတ် ခြံပိ	ဘာသာရေး အဆောက် အအုံများ	အမှတ် ခြံပိ
အထက်တန်းကျောင်း	<input type="checkbox"/>	ဆေးရုံ	<input type="checkbox"/>	စေတီ	<input checked="" type="checkbox"/>
အလယ်တန်းကျောင်း	<input checked="" type="checkbox"/>	ကျန်းမာရေးဌာန	<input type="checkbox"/>	ဘုန်းကြီးကျောင်း	<input checked="" type="checkbox"/>
မူလတန်းကျောင်း	<input checked="" type="checkbox"/>	ကျန်းမာရေးဌာနခွဲ	<input type="checkbox"/>	ဟိန္ဒူဘုရားကျောင်း	<input type="checkbox"/>
မူကြိုကျောင်း	<input type="checkbox"/>	ဆေးပေးခန်း	<input type="checkbox"/>	ခရစ်ယာန်ကျောင်း	<input type="checkbox"/>
အခြား	<input type="checkbox"/>	အခြား	<input type="checkbox"/>	ဗလီ	<input type="checkbox"/>
		မာကြုတ်တိုက်		အခြား	<input type="checkbox"/>
မှတ်ချက်		မှတ်ချက် မာလပိတန်းကျောင်း		မှတ်ချက်	

(ဂ) ကျွမ်းကျင်သူများမှတ်တမ်း (ကျေးရွာတွင်နေထိုင်သော သို့မဟုတ် တခြားရွာမှလာရောက်သော ကျွမ်းကျင်သူများ)

(၁) စာသင်ကျောင်း			(၂) ကျန်းမာရေး			(၃) လက်မှုပညာရှင်		
	ရွာတွင်နေ ထိုင်သူ	အခြားရွာမှ လာသူ		ရွာတွင်းနေ ထိုင်သူ	အခြား ရွာမှ လာသူ		ရွာတွင်း နေထိုင်သူ	အခြားရွာ မှလာသူ
မူလတန်းပြဆရာ/မ	<input checked="" type="checkbox"/>	<input checked="" type="checkbox"/>	ဆရာဝန်	<input type="checkbox"/>	<input type="checkbox"/>	လက်သမား	<input checked="" type="checkbox"/>	<input type="checkbox"/>
အထက်တန်းပြဆရာ/မ	<input type="checkbox"/>	<input type="checkbox"/>	လက်ထောက် ကျန်းမာရေးမှူး	<input type="checkbox"/>	<input type="checkbox"/>	ပန်းရံ	<input checked="" type="checkbox"/>	<input checked="" type="checkbox"/>
အလယ်တန်းပြဆရာ/မ	<input checked="" type="checkbox"/>	<input checked="" type="checkbox"/>	အမျိုးသမီးကျန်းမာရေး ဆရာမ	<input type="checkbox"/>	<input type="checkbox"/>	လျှပ်စစ်ကျွမ်းကျင် ပီးသမား	<input checked="" type="checkbox"/>	<input type="checkbox"/>
မူကြိုဆရာ/မ	<input type="checkbox"/>	<input type="checkbox"/>	သားဖွားဆရာမ	<input type="checkbox"/>	<input type="checkbox"/>	ရေပိုက်သွယ်သူ	<input type="checkbox"/>	<input type="checkbox"/>
ခြား	<input type="checkbox"/>	<input type="checkbox"/>	ပြည်သူ့ကျန်းမာရေးလုပ်သား	<input type="checkbox"/>	<input type="checkbox"/>	စက်ပြင်ဆရာ	<input checked="" type="checkbox"/>	<input type="checkbox"/>
မှတ်ချက်			မှတ်ချက်			မှတ်ချက်		

(ဃ) ကျေးရွာသို့ ရောက်ရှိနိုင်သည့် လမ်းအခြေအနေ / ကျေးရွာတစ်ရွာသည် ၎င်း၏ ကျေးရွာအုပ်စုနှင့် ဆက်သွယ်ထားသော လမ်းအခြေအနေ (အောက်ပါတို့ကိုပိုင်းပါ)

ကျောက်ကြမ်းလမ်း ကတ္တရာလမ်း ကွန်ကရစ်လမ်း မော်တော်ဆိုင်ကယ်လမ်း
 ကျောက်ခင်းလမ်း မြေသားလမ်း လူသွားလမ်း အခြား _____

(င) ကျေးရွာဖွံ့ဖြိုးမှုစီမံချက်

(၁) လူထုဗဟိုပြုစီမံကိန်းမစတင်မီ ဤကျေးရွာတွင်ကျေးရွာဖွံ့ဖြိုးမှု စီမံချက်ရှိခဲ့ပါသလား?

ပိုင်းပါ
 ရှိပါသည် (မရှိပါ) / မသိပါ

(၂) ရှိခဲ့ပါလျှင် ဤစီမံချက်ကို မည်သည့် ခုနှစ်တွင်ပြင်ဆင်ခဲ့ပါသနည်း?

နှစ်-----/မသိပါ

(၃) ဤစီမံချက်ကို မြို့နယ်မှအတည်ပြုခဲ့ပါသလား?

ပြုခဲ့ပါသည်/မပြုခဲ့ပါ / မသိပါ

(စ) ခရီးအကွာအဝေး

(၁) ဤကျေးရွာ၏ဗဟိုမှ ၎င်းကျေးရွာအုပ်စု၏ဗဟိုအထိ ခရီးပိုင်မည်မျှကွာဝေးသနည်း?
 (၂) ဤကျေးရွာမှ ၎င်းကျေးရွာအုပ်စုဗဟိုအထိ သွားလာရာတွင်ကြာမြင့်သည့်အချိန်။

ပိုင်းပါ
 မိုင်-1.5/မသိပါ

10 မြို့ 30 မြို့
 10 မြို့ 45 မြို့
 10 မြို့ 45 မြို့

ခြောက်သွေ့ရာသီတွင်ကြာချိန် ----- ထော်လာရီ/မော်တော်ဆိုင်ကယ်/ခြေလျင်/လား/မော်တော်ဘုတ်/
 အခြား -----
 မိုးရာသီတွင်ကြာချိန် ----- ထော်လာရီ/မော်တော်ဆိုင်ကယ်/ခြေလျင်/လား/မော်တော်ဘုတ်/
 အခြား -----

(ဆ) ပတ်ဝန်းကျင်ဆိုင်ရာ သဘာဝဘေးအန္တရာယ်
 ဤကျေးရွာတွင် ရေကြီးခြင်းကဲ့သို့ သဘာဝဘေးအန္တရာယ်ကျရောက်ဖူးခြင်းရှိပါသလား။
 မရှိပါ ရှိပါသည် ရှိလျှင်ဖော်ပြပါ -----

(ဇ) ကျေးရွာတွင် ဖွဲ့စည်းထားသော အဖွဲ့အစည်းများ
 လူထုပဟိုပြုစီမံကိန်းမတိုင်မီ ဤကျေးရွာတွင် ကျေးရွာဖွံ့ဖြိုးရေးအတွက် အစိုးရ (သို့) ရွာသားများကိုယ်တိုင် (သို့) စီမံကိန်းတစ်ခုခုမှ
 ဖွဲ့စည်းထားသည့် အဖွဲ့အစည်းများရှိပါသလား။

(၁) သစ်ရွာ၊ ဘာမာ၊ အဝေ၊ အဝေ
 (၂) သစ်ရွာ၊ ဘာမာ၊ အဝေ၊ အဝေ

(၈) အထွေထွေအုပ်ချုပ်ရေး ဦးစီးဌာန (GAD) မှ မှတ်တမ်းတင်ထားခြင်း
 ဤကျေးရွာသည် အထွေထွေအုပ်ချုပ်ရေး ဦးစီးဌာန (GAD) မှ မှတ်တမ်းတင်ထားမှု ရှိပါသလား။
 မရှိပါ ရှိပါသည်

ကျေးရွာခေါင်းဆောင်

အမည် ဦး ရွှေစိန်ဝင်း

လက်မှတ် နေ့စွဲ ၈. ၉. ၁၇

လူထုစည်းရုံးရေးမှူး

အမည် ဒေါ်လေးလေးစိန်

လက်မှတ် နေ့စွဲ ၈. ၉. ၁၇

ပုံစံ - ၀ - ၂ - စီမံကိန်းစက်ဝန်းအချိန်ဇယား (PC 2)

လမ်းညွှန်ချက်၊ သက်ဆိုင်ရာလူထုစည်းရုံးရေးမှူး/လက်ထောက်နည်းပညာမှူးများမှ စီမံကိန်းစက်ဝန်းအဆင့်တစ်ခုစီပြီးစီးတိုင်း ကျေးရွာနှင့် ကျေးရွာအုပ်စုအတွက် ဤပုံစံကို ဖြည့်သွင်းရမည်။

စည်းရုံးရေးမှူး/ဝန်ထမ်း အမည် ဒေါ်ခင်လေးဝင်းဝိဇ္ဇာ စက်ဝန်းအားအမှတ်ဖြစ်ပါ စက်ဝန်း(၁) စက်ဝန်း(၂) စက်ဝန်း(၃)

နေ့စွဲ ၅-၃-၂၀၂၁ စက်ဝန်း(၄) စက်ဝန်း(၅) စက်ဝန်း(၆)

ပြည်နယ်/တိုင်း ဝဲခေါင် မြို့နယ် မျိုးဥဒီး ကျေးရွာအုပ်စု ဥက္ကဋ္ဌစိုင်း ကျေးရွာ ဆင်ရွာ

စီမံကိန်းဆောင်ရွက်မှုအဆင့်များ	နေ့စွဲ		အစည်းအဝေးတွင်တက်ရောက်သူအရေအတွက်				
	စတင်သည့်နေ့	ပြီးဆုံးသည့်နေ့	အမျိုးသားအရေအတွက်	အမျိုးသမီးအရေအတွက်	ဒီမိုကရေစီအရေအတွက်	လူမျိုးစုတက်ရောက်သူအရေအတွက်နှင့်လူမျိုးစုအမည်	
၁။ ကျေးရွာစီမံကိန်း မိတ်ဆက်အစည်းအဝေး	၅.၃.၂၀၂၁	၅.၃.၂၀၂၁	၄၇	၄၄	၅၂	၅၂	၁၅၈
၂။ ကျေးရွာဖွံ့ဖြိုးရေး စီမံချက်ရေးဆွဲခြင်းအစည်းအဝေး	၄.၃.၂၀၂၁	၄.၃.၂၀၂၁	၄၀	၅၅	၇၅	၇၅	၁၅၈
၃။ ကျေးရွာအုပ်စု လုပ်ငန်းဆုံးဖြတ်ချက်ချသည့်အစည်းအဝေး	၅.၃.၂၀၂၁	၅.၃.၂၀၂၁	၄	၅	၇	၇	၁၅၈
၄။ မြို့နယ်အဆင့် စီမံကိန်းရေးဆွဲရေးနှင့် အကောင်အထည်အစည်းအဝေး	၃၁.၀၃.၂၀၂၁	၃၁.၀၃.၂၀၂၁	မလို	မလို	မလို	မလို	
၅။ မြို့နယ် စီမံကိန်းရေးဆွဲရေးနှင့် အကောင်အထည်အစည်းအဝေး	၁၅.၅.၂၀၂၁	၁၅.၅.၂၀၂၁	၃၄	၂၂	၅၅	၅၅	၁၅၈
၆။ စီမံကိန်းလုပ်ငန်းဆွဲစီမံချက်ရေးဆွဲခြင်းအစည်းအဝေး	၁၆.၀၅.၂၀၂၁	၁၆.၅.၂၀၂၁	၁၅	၄	၃၃	၃၃	၁၅၈
၇။ စီမံကိန်းလုပ်ငန်း အကောင်အထည်ဖော်ရေးအစီအစဉ် ရေးဆွဲခြင်း	၁၇.၀၅.၂၀၂၁	၁၇.၀၅.၂၀၂၁	၅၃	၃၀	၅၃	၅၃	၁၅၈

၆.၂။ ဝယ်ယူရေးအစီအစဉ် ရေးဆွဲခြင်း	၂၇. ၃. ၂၇	၂၇. ၃. ၂၇	၈၉	၈၀	၅၉	၅၉	၁၅၈
၆.၃။ ဘဏ္ဍာရေးကုန်ကျမှု လျာထားအစီအစဉ် ရေးဆွဲခြင်း	၂၇. ၃. ၂၇	၂၇. ၃. ၂၇	၃၉	၃၀	၅၉	၅၉	၁၅၈
၆.၄။ ပြင်/ထိန်းအစီအစဉ် ရေးဆွဲခြင်း	၂၇. ၃. ၂၇	၂၇. ၃. ၂၇	၅၉	၃၀	၅၉	၅၉	၁၅၈
၇။ စီမံကိန်းလုပ်ငန်းခွဲ တိုးတက်မှု စောင့်ကြည့်အစည်းအဝေး							
၇.၁။ အစည်းအဝေး ဝယ်ယူအကြိမ်	၈၀. ၃. ၂၇	၈၀. ၃. ၂၇	၂၇	၂၀	၃၇	၃၇	၁၅၈
၇.၂။ အစည်းအဝေး ဒုတိယအကြိမ်	၀၂. ၀၅. ၂၇	၀၂. ၀၅. ၂၇	၂၇	၂၂	၃၅	၃၅	၁၅၈
၇.၃။ အစည်းအဝေး တတိယအကြိမ်							
၈။ စီမံကိန်းလုပ်ငန်းခွဲ အပြီးသတ်စစ်ဆေးခြင်းအစည်းအဝေး	၇. ၅. ၂၇	၇. ၅. ၂၇	၈	၈	၂၆	၂၆	၁၅၈
၉။ လူထုစစ်ဆေးပွဲအစည်းအဝေး	၃၃. ၅. ၂၇	၃၃. ၅. ၂၇	၈၉	၂၀	၂၃၉	၂၃၉	၁၅၈

ပုံစံ - ၈ - ၃ ကျေးရွာဖွံ့ဖြိုးရေး ဦးစားပေးအစီအစဉ် (Form PC 3)

လမ်းညွှန်ချက်၊ အဆင့်(၃) ကျေးရွာမှော်မှန်းချက်အစည်းအဝေး ပြီးဆုံးသောအခါ ကျေးရွာစီမံကိန်း အထောက်အကူပြု ကော်မတီသည် လူထုစည်းရုံးရေးမှူးအကူအညီဖြင့် ဤပုံစံကိုပြည့်စုံအောင် ဖြည့်သွင်းရမည်။

လူထုစည်းရုံးရေးမှူး/ဝန်ထမ်း အမည် ဒေါ်လေးလေး ဝန်ထမ်း
 နေ့စွဲ ၅.၇.၁၇ စက်ဝန်းအား အမှတ်ခြစ်ပါ (✓) စက်ဝန်း(၁)
 စက်ဝန်း(၂) စက်ဝန်း(၃) စက်ဝန်း(၄)

ဗြည်နယ်/တိုင်း ပဲခူး မြို့နယ် မိုးညှိ ကျေးရွာအုပ်စု ဒဏ္ဍာန် ကျေးရွာ ဆင်ဖြူ
 က။ အခက်အခဲအတားအဆီးများအားဆွေးနွေးခြင်း - ယခုလက်ရှိအခြေအနေတွင် ဤကျေးရွာဖွံ့ဖြိုးတိုးတက်ရေးအတွက် အဓိက အခက်အခဲအတားအဆီးများသည် မည်သည့်အရာဖြစ်ပါသနည်း။ (အမျိုးသား/သမီး အနည်းဆုံးအခက်အခဲ ၅ ခုစီဖော်ပြပါ)

အမျိုးသား အဖွဲ့မှ တင်ပြသောအခက်အခဲအတားအဆီးများ		အမျိုးသမီး အဖွဲ့မှ တင်ပြသောအခက်အခဲအတားအဆီးများ	
၁	ရွာခြံခြံ၊ ဆက်လမ်း၊ မာခက်မာခက်	၁	အလှူ၊ လာရေး၊ မာခက်မာခက်
၂	ရွာလမ်းလမ်း	၂	မီး၊ မာခက်မာခက်
၃	မီး၊ မာခက်မာခက်	၃	ဆောက်စိုင်း၊ ရေ မာခက်မာခက်
၄	ဆောက်စိုင်း၊ ရေ မာခက်မာခက်	၄	ကျွန်း၊ မာခက်မာခက်
၅	ကျွန်း၊ မာခက်မာခက်	၅	

ခ။ မှော်မှန်းခြင်း - နောင်လာမည့် (၅) နှစ်အတွင်း ကျေးရွာဖွံ့ဖြိုးရေး မှော်မှန်းလျာထားချက်များအား တင်ပြပါ။

အမျိုးသားအဖွဲ့မှ တင်ပြသောမှော်မှန်းချက်များ		အမျိုးသမီးအဖွဲ့မှ တင်ပြသောမှော်မှန်းချက်များ	
၁	ရွာခြံခြံ၊ ဆက်ကျင့်ကျင့်လမ်း၊ ဖြစ်ပျက်	၁	ရွာခြံခြံ၊ ဆက်ကျင့်ကျင့်လမ်း
၂	မီး၊ လမ်းပျက်	၂	မီး၊ လမ်းပျက်
၃	ရေ ဆီ / ရေ စက် ပျက်ပျက်	၃	ဆောက်စိုင်း၊ ရေ ပျက်ပျက်
၄	ဆေးပေးခန်း၊ တည်ဆောက်ပျက်	၄	ရွာလမ်းကျောက်ပြားလမ်း ပျက်ပျက်
၅	ရေစားကာကွယ်ပျက် ရေစားခွဲတာ	၅	ကျွန်း၊ မာခက်မာခက်၊ ဆေးပေးခန်း ပျက်ပျက်

ဂ။ လူထုစီမံကိန်း၏ လာမည့် (၄) နှစ်အတွက် အကျုံးဝင်သော ဦးစားပေး ဖွံ့ဖြိုးတိုးတက်မှု လုပ်ငန်း အစီအစဉ်များအားဖော်ပြပါ။

အဆင့်	ကျေးရွာအတွက် ဦးစားပေး ဖွံ့ဖြိုးတိုးတက်မှု လုပ်ငန်းစဉ်များ	အဆိုပြုသူ (အမျိုးသားများ/ အမျိုးသမီးများ/ အမျိုးသား+ အမျိုးသမီး)	ခန့်မှန်းကုန်ကျ စရိတ်	အကျိုးခံစားခွင့်ရှိသူ ခန့်မှန်းခြေ အရေအတွက်
၁	ရွာခြံခြံ၊ ဆက်ကျင့်ကျင့်လမ်း	ကျား + မ		၈၄၅
၂	ရွာလမ်းကျောက်ပြားလမ်း	ကျား + မ		၈၄၅
၃	ရေစက် မီး၊ လမ်းပျက်	ကျား + မ		၈၄၅
၄	ဆောက်စိုင်း၊ ရေ	ကျား + မ		၈၄၅
၅	ကျွန်း၊ မာခက်မာခက်၊ ဆေးပေးခန်း	ကျား + မ		၈၄၅

ဃာ၊ လူထုစီမံကိန်း၏ လာမည့် (၄) နှစ်အတွက် အကျုံးမဝင်သော ဦးစားပေး ဖွံ့ဖြိုးတိုးတက်မှု လုပ်ငန်း အစီအစဉ်များအားဖော်ပြပါ။

အဆင့်	ကျေးရွာအတွက် ဦးစားပေး ဖွံ့ဖြိုး တိုးတက်မှု လုပ်ငန်းစဉ်များ	အဆိုပြုသူ (အမျိုးသားများ/ အမျိုးသမီးများ/အမျိုးသား+ အမျိုးသမီး)	အခန်းကဏ္ဍ
၁			
၂			
၃			
၄			
၅			

ခေါင်းဆောင်၊ ကျေးရွာစီမံကိန်းအထောက်အကူပြုကော်မီတီမှ အတည်ပြုသည်။

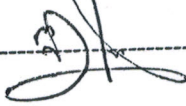
အမည် ဦးစိုးမြင့် လက်မှတ်  နေ့စွဲ ၅-၇-၂၀၂၁



လူထုထုတ်ပြန်ခံကိန်းစီမံကိန်းလက်စွဲ

အပိုင်း-၃ ၂၉.၂၀၁၅

ပုံစံ ၈-၄ ကျေးရွာအုပ်စုစီမံကိန်းလုပ်ငန်းခွဲရွေးချယ်ခြင်းပုံစံ

လမ်းညွှန်ချက်။ ။ ကျေးရွာအုပ်စုစီမံချက်ရေးဆွဲသည့်အစည်းအဝေးတွင် ဤပုံစံအားလူထုထုတ်ခွင့်ရရှိရေး/ လက်ထောက်နည်းပညာမှူးတို့၏ အကူအညီဖြင့်ပြည်ပုံစံ ဖြည့်သွင်းရမည်။
 ဤပုံစံအားပြည်ပုံစံဖြည့်သွင်းပြီးပါကကျေးရွာအုပ်စုမှူး/တိုးတက်ရေးစီမံချက်တွင်နောက်ဆက်တွဲအဖြစ်တွဲထားရမည်။ CF မှ အချက်အလက်များကို MIS သို့ ထည့်သွင်းရမည်။
 ကျေးရွာစည်းရုံးရေးမှူး/ဝန်ထမ်းအမည် **စ၀ါ.နီ.စိန်** / **စ၀ါ.လေး** **၀၀၀၀၀၀**
နေ့စွဲ ၂၀.၁၂.၁၅
ပြည်နယ်/တိုင်း **ပဲခူး** **မြို့နယ်** **မိုးပျို** **ကျေးရွာအုပ်စု** **၀၀၀၀၀၀** **ပိုင်း**

ကျေးရွာအမည်	ဆောင်ရွက်မည့် လုပ်ငန်းများ	အထိုင်းအတာ	ခန့်မှန်း ထိုက်ရိတ်အတိုင်း စားခွင့်ရသူများ	အဆိုပြုထားသည့် အကျိုး	စီမံကိန်းမှ ထည့်သွင်းမှု		ခန့်မှန်းကုန်ကျစရိတ်		စုစုပေါင်း
					ထည့်သွင်းမှု	ကျေးရွာမှ ထည့်သွင်းမှု	အခြားထည့်သွင်းမှု (ခေါ်ပြုပါ)	ထည့်သွင်းခွင့် အမည်/အဖွဲ့	
ဟေ့ဟေ့ ပိုင်း	ဥပဒေ၊ ဆက် ရွေးကမ်းခြင်း	၅၀၀၀' x ၆' x ၆'	၅၂၅	<input type="checkbox"/> ကျား <input type="checkbox"/> မ <input type="checkbox"/> ကျား+မ	၁၅၅၂၅၂၅၀				၁၅၅၂၅၂၅၀
ဆင်းစွန်း	ဥပဒေ၊ ဆက် ရွေးကမ်းခြင်း	၅၀၀၀' x ၆' x ၆'	၅၂၅	<input type="checkbox"/> ကျား <input type="checkbox"/> မ <input type="checkbox"/> ကျား+မ	၁၅၅၂၅၂၅၀				၁၅၅၂၅၂၅၀
အေမိလ်	ဥပဒေ၊ ဆက် ရွေးကမ်းခြင်း	၅၀၀၀' x ၆' x ၆'	၅၂၅	<input type="checkbox"/> ကျား <input type="checkbox"/> မ <input type="checkbox"/> ကျား+မ	၁၅၅၂၅၂၅၀				၁၅၅၂၅၂၅၀

ရာထူး ကျေးရွာအုပ်စု စီ/ထောက်ကော်မတီဥက္ကဋ္ဌ

အမည် ဦးထွန်းဖြူ

လက်မှတ် 

ရက်စွဲ

စာစဉ်: အဝေး ဖတ်စာအုပ်

ဆင်ဖြူရှင်ကျေးဇူး

နေ့ရက် - ၃.၂.၂၀၁၇
 အချိန် - ၉:၀၀
 နေရာ - ဆင်ဖြူကျွန်းကျေး၊ ရွာစာပေတိုက်၊
 စာစဉ်: အဝေး ဖတ်စာအုပ် - ဒေါ်နွဲ့နွဲ့မိုး၊ ဒေါ်ယေးလေးထိုက်

ရွေးချယ်ပတ်ဝင်အောင်မြင်မှုများ - မဲခန့်စနစ်ဖြင့် ရွေးချယ်ခြင်း
 - တက်ရောက်သူများထံမှ မူတည်စေပြီး
 ဖတ်အောင်မြင် ရွေးချယ်သူ

ရွေးချယ်မှုအရလဒ်များ

- | | |
|---|-----------------|
| ကျေးရွာစိမ့်လိန်းအထောက်အကူပြုကော်မတီဥက္ကဋ္ဌ | ■ ဒေါ်စိမ့်မိုး |
| ကျေးရွာစေတနာ့ဝန်ထမ်း | ■ ဒေါ်ခင်အောင် |
| ကျေးရွာဝယ်ယူရေးအဖွဲ့အဖွဲ့ဝင် | ■ ဒေါ်အိအိ |
| ကျေးရွာဗေဒစာရင်းကိုင် | ■ ဒေါ်အိအိ |
| ကျေးရွာဆောင့်ယူပေးရေးအဖွဲ့အဖွဲ့ဝင် | ■ ဒေါ်အိအိ |
| ကျေးရွာလည်ပတ်ရေးအဖွဲ့အဖွဲ့ဝင် | ■ ဒေါ်အိအိ |
| ကျေးရွာအထံ ဖွဲ့စည်းပေးမည့် အဖွဲ့ဝင် | ■ ဒေါ်အိအိ |
| | ■ ဒေါ်အိအိ |
| | ■ ဒေါ်အိအိ |
| | ■ ဒေါ်အိအိ |
| | ■ ဒေါ်အိအိ |
| | ■ ဒေါ်အိအိ |

ဆွေးနွေးသည့် အထောက်အကူများ

၁) အစဉ်အစားအစီအစဉ်နှင့် ဖိတ်ဆက်ခြင်း \Rightarrow TF + CF

၂) အုပ်ချုပ်ရေး မှား မှား ဖွင့်နား မှားကား ဖြစ်လာခြင်း \Rightarrow ပြီးစေရန်

၃) လက်မဝီဖွဲ့ရန် မဲစနစ်အား ရှင်းထုခြင်း \Rightarrow CF

၄) ကျေးရွာစေတနာ့ဝန်ထမ်းရွေးချယ်ခြင်း \Rightarrow Community

၅) လက်မဝီဖွဲ့စည်းခြင်း \Rightarrow Community

၆) Social and Resource Map ဆွဲခြင်း \Rightarrow CF + TF + Community

၇) ကျေးရွာအခြေခံ အချက်အလက်များ ရယူခြင်း \Rightarrow "

၈) ရာယီခွန်၊ ဖွဲ့စည်းရေး ဆွဲခြင်း \Rightarrow "

၉) ပင်လူအိမ်သုံးစာပိုင်းခြင်း \Rightarrow "

၁၀) အဖွဲ့အစည်း ချိတ်ဆက်ပုံ ရေးဆွဲခြင်း \Rightarrow "

၁၁) ဖွဲ့စည်းပုံစံပင်ရေး ဆွဲခြင်း \Rightarrow "

၁၂) အမျိုးသား/အမျိုးသမီးများ၏ အခက်အခဲ

များအား ဖော်ထုတ်ခြင်း

၁၃) ပြီးစားပေးရန်များ ရွေးချယ်ခြင်း \Rightarrow Community

၁၄) ဥက္ကဋ္ဌစနစ်အစဉ်အလာ ရွေးချယ်သတ်မှတ်ခြင်း \Rightarrow Community

၁၅) နောက်လှေခွန်အထွက်ကျေးရွာရွေးချယ်ခြင်း

များ ရေးခြင်း \Rightarrow Community

အစဉ်အစားအစီအစဉ် = ရွာစီမံခန့်ခွဲရေး၊ ဆောင်ရွက်ပေးမှု၊ မြေပုံ၊ ရေပေးစနစ်၊
 ဖြစ်ပေါ်ခြင်း၊ CF + TF မှ အစဉ်အစား၊ အစား၊
 ရလဒ်များအား ရှင်းလင်းခြင်း၊ အစဉ်အစား
 အား ရှင်းလင်းခြင်း၊ အစဉ်အစား မှတ်တမ်း၊
 စိတ်ပိုများ ချိတ်ခြင်း။

ကဏ္ဍအလိုက် ဦးစားပေးဖွံ့ဖြိုးရေးလုပ်ငန်းစဉ်များ

	အဆင့်	လုပ်ငန်းအမည်	အဆိုပြုသူ ကျား ၂၈	ကျေးရွာတာဝန်ခံ (သို့) အုပ်စု	ပြင်ပမှထောက်ပံ့မည့်သူ
အခြေခံအဆောက်အအုံ	၁	ရွာဗြစ် ဆက်လှမ်းကုန်လမ်း	၄၇၂၄၄	ဆုတစ်ပိုင်းစုပစ်စု	
	၂	ရွာလမ်းကျောက်ပြားလမ်း	၄၇၂၄၄	ဆစ်ကျွန်းရွာ	
	၃	၂၄၃၈၄ မီးယမ်းရေ	၄၇၂၄၄		
	၄	စေတနာအုံ ရေ	၄၇၂၄၄		
စိုက်ပျိုးရေး					
မွေးမြူရေး					
ပညာရေး					
ကျန်းမာရေး	၅	ဆေးပေးအုံ	၄၇၂၄၄		
အခြားသက်မွေးဝမ်းကြောင်းဆိုင်ရာသင်တန်း					

ကျေးရွာဖွံ့ဖြိုးရေးစီမံချက် အရည်အသွေးထိန်းချုပ်မှု (Checklist for VDP)

ထိန်းချုပ်သူ - ရက်စွဲ- ရွာ- VDPရက်စွဲ-

(၁) VDP စစ်ဆေးပေးပါ။ (OM အရ)

- မျက်နှာဖုံး(အဖုံး)
- မာတိကာ
- ကျေးရွာအခြေခံ Data
- PSA အကျဉ်းချုပ် နှင့် PRA လုပ်ငန်းစဉ်
- အမျိုးသား/အမျိုးသမီးအဖွဲ့များ၏ အခက်အခဲများ
- ကျေးရွာမျှော်မှန်းချက် (ဆွေးနွေးချက်ရလဒ်)
- အမျိုးသား/အမျိုးသမီးအဖွဲ့များသညာတူထားသည့် နောင်လေးနှစ်အတွက် ဦးစားပေးလုပ်ငန်းများစာရင်း(အခြေခံအဆောက်အဦး၊အသက်မွေးမှုပညာရေး လူမှုရေးထိန်းသိမ်းမှု.....)

နောက်ဆက်တွဲများ -

- လူမှုရေးအကဲဖြတ်မှု စာရွက်စာတမ်းခါတ်ပုံနှင့် PRAလုပ်ငန်းစဉ်(ဖြစ်နိုင်လျှင်)၊ မြေပုံများပါရမည်၊စည်းစိမ်ပိုင်ဆိုင်မှုအဆင့်၊ Venn ပုံ...
- ကျေးရွာစီမံကိန်းရေးဆွဲရေးအစည်းအဝေးမိတ်တူ
- ကျေးရွာ၏ အချက်အလက်(PC 1 ပုံစံ)
- ကျေးရွာမျှော်မှန်းချက်

(၂) လူမှုရေးအကဲဖြတ်မှုအရည်အသွေးနှင့် VDP စစ်ဆေးပါ

- VDP တွင်ပါဝင်သောဦးရေ (အမျိုးသား/ အမျိုးသမီး)-
- လူမှုရေးအကဲဖြတ်မှုအရည်အသွေးနှင့် VDP အတွက် ရက်ပေါင်း
- PRA ပစ္စည်းများ အသုံးပြုသည့် အရေအတွက်
- ပါဝင်သောဦးရေနှင့် လုပ်ငန်းများမှတ်တမ်းတင်ခြင်း(အစည်းအဝေးမှတ်တမ်း)
- အဖွဲ့ခါတ်ပုံ၊ တိုင်းရင်းသားအနည်းစုနှင့် ထိခိုက်လွယ်သော အဖွဲ့များ)

- ▲ အလွန်ကောင်း
- ▲ ကောင်း
- ▲ ညံ့

○ လုပ်ငန်းများ မှတ်တမ်းတင်ခြင်းနှင့်

အမျိုးသမီးအဖွဲ့အစည်းအဝေး၏ရလဒ်အား

ခွဲခြားပေးထားလား။

- ▲ ရှိ
- ▲ မရှိ

○ စီမံကိန်းအရေအတွက် (အမျိုးသား/အမျိုးသမီးရွေးချယ်မှုအရေအတွက်)-

PRA နှင့်ဆိုင်သောအခြား စီမံကိန်းအရေအတွက် (အမျိုးသား/အမျိုးသမီးရွေးချယ်မှုအရေအတွက်)-