

ပြည်ထောင်စုသမ္မတမြန်မာနိုင်ငံတော် အစိုးရ  
စိုက်ပျိုးရေး၊ မွေးမြူရေး နှင့် ဆည်မြောင်းဝန်ကြီးဌာန  
ကျေးလက် ဒေသဖွံ့ဖြိုးတိုးတက်ရေးဦးစီးဌာန  
မိုးညိုမြို့နယ်



လူထုဗဟိုပြုစီမံကိန်း

National Community Driven Development Project



ကျေးရွာဖွံ့ဖြိုးတိုးတက်ရေးအစီအစဉ်  
Village Development Plan (VDP)  
မိုးသီတာကျေးရွာ၊ ပေါက်ကုန်းကျေးရွာအုပ်စု

ဇန်နဝါရီလ၊ ၂၀၁၇

# မာတိကာ

- |    |   |  |           |
|----|---|--|-----------|
|    | အကြောင်းအရာ   |  | စာမျက်နှာ |
| ၁  | မိုး၊ သို့မို့၊ နယ်ဗြ မြေပုံ  |  |           |
| ၂  | မိုး၊ သီတာ ကျေးရွာ တည်နေရာ ဗြမေပုံ  |  |           |
| ၃  | ပေါက်ကုန်၊ ကျေးရွာ အုပ်စုတွင် ပါဝင်သော ကျေးရွာများ အရင်း  |  |           |
| ၄  | ကျေးရွာ အခြေခံ အချက်အလက်များ  |  |           |
| ၅  | လူဝင်မှု၊ ပေါင်း၊ ပါဝင်သော လူမှုဆိုင်၊ စစ်ကြမ်း၊ နှင့် အက်ဗြတ်ကြမ်း၊<br>လုပ်ငန်း၊ ချိ ( PRA / PRA ) အကျဉ်းချုပ်ဖော်ပြချက်     |  |           |
| ၆  | ကျေးရွာ ဖွံ့ဖြိုးရေး စာစီစာစဉ်အတွက် အဆုံး၊ ဖြစ်၊ သော PRA Tools<br>များနှင့် ဝတ်စုံများ စီအတွက် အဆုံး၊ သတ်ချက်များ             |  |           |
| ၇  | ကျေးရွာ ဖွံ့ဖြိုးရေး ကော်မတီဝင်များ၊ ရွေးချယ်ခြင်းနှင့် ကျေးရွာ ဖွံ့ဖြိုး<br>ရေး စာစီစာစဉ် ဆောင်ရွက်မှု၊ ဖွတ်တစ်၊ ခါတ်ပုံများ |  |           |
| ၈  | ကျေးရွာ ဖွံ့ဖြိုးရေး ကော်မတီဝင်များ အရင်း   |  |           |
| ၉  | ကျေးရွာ အချက်အလက် ( ပုံစံ - ၁ )   |  |           |
| ၁၀ | စီမံကိန်း၊ ဆက်သွယ်၊ အချိန်ဇယား ( ပုံစံ - ၂ )  |  |           |
| ၁၁ | ကျေးရွာ ဖွံ့ဖြိုးရေး ဦးစားပေး စာစီစာစဉ် ( ပုံစံ - ၃ )   |  |           |
| ၁၂ | ကျေးရွာအုပ်စု စီမံကိန်း၊ လုပ်ငန်းခွဲ ရွေးချယ်ခြင်း ( ပုံစံ - ၄ )  |  |           |
| ၁၃ | အရပ်၊ အဝေး၊ ဖွတ်တစ်၊ များ   |  |           |
| ၁၄ | ကျေးရွာ မှ ကြိုတင်ပြောဆို ရှိသည့် အခက်အခဲအတာဝန်အဆီ များ   |  |           |
| ၁၅ | ကျေးရွာမှ ဇာတိ လာမည့် ( ၅ ) နှစ်အတွင်း ရောက်ရှိမည့် ဝင်၊ သည့်<br>ဖွံ့ဖြိုးရေး လုပ်ငန်း ချိ များ                               |  |           |
| ၁၆ | ကျေးရွာမှ အဆိုပြုထားသည့် အထက်ဖွဲ့ဝင်၊ ကျေးဇူး၊ ဆိုလိုရာ<br>အထောက်အပံ့ပေးမည့် များ   |  |           |





ကျေးရွာအုပ်စုအညွှန်းပြမြေပုံ

ပေါက်ကုန်း

မိုးညိုမြို့နယ်  
သာယာဝတီခရိုင်  
ပဲခူးတိုင်းဒေသကြီး  
စကေး ၃ လက်မ = ၁ မိုင်

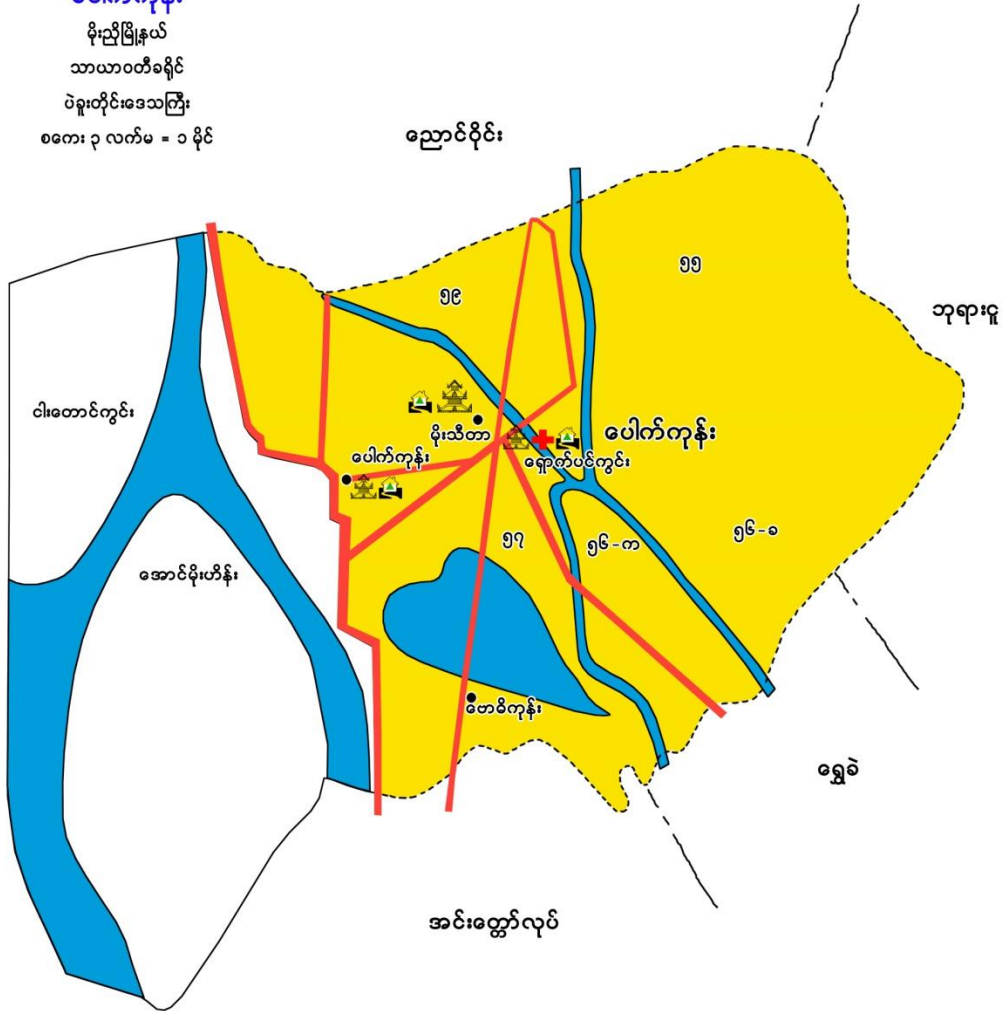

ညွှန်းပြချက်

	ကျေးရွာအုပ်စုနယ်နိမိတ်		ဘုန်းကြီးကျောင်း
	ဂဝံလမ်း		ဘောလုံးကွင်း
	မြေသားလမ်း		မြို့နယ်ဆေးရုံ
	နွေရာသီလမ်း		တိုက်နယ်ဆေးရုံ
	မြစ်ချောင်း		ကျေးလက်ကျန်းမာရေးဌာန
	မြေရိုင်း		ကျေးလက်ကျန်းမာရေးဌာနခွဲ
	စိုက်ပျိုးမြေ		ရဲစခန်း
	စားကျက်မြေ		ရဲကင်း
	စာသင်ကျောင်း		

ပေါက်ကုန်းကျေးရွာအုပ်စုတွင် ပါဝင်သော ကျေးရွာ စာရင်း

မိုးသီတာ၊ ပေါက်ကုန်း၊ ရှောက်ပင်ကွင်း၊ ဗောဓိကုန်း၊ အောင်မိုးဟိန်း၊  
ငါးထောင်ကွင်း။

ကျေးရွာအခြေခံအချက်အလက်များ

မိုးသီတာကျေးရွာသည် ပေါက်ကုန်းအုပ်စုတွင်ပါဝင်သည်။ မိုးညို၊ မြို့၊ ဒုတိယ (၃) မြို့နယ်၊ ကွာလေးမြို့ မိုးညိုမြို့နယ် ကောင်စီဝန်တွင် တည်ရှိပါသည်။ မိုးသီတာကျေးရွာ၏ လူဦးရေမှာ (၁၅၄) ယောက် ရှိပါသည်။ အိမ်ထောင်စု စာရေမှာ (၅၂) စု ရှိပါသည်။ အိမ်ခြေပေါင်း (၂၈၅) အိမ် ရှိပါသည်။

မိုးသီတာကျေးရွာတွင် သက်ကြီး (၅၅) ယောက်၊ ဗဟိုစွမ်း (၂) ယောက် ရှိပါသည်။

မိုးသီတာကျေးရွာတွင် မြို့နယ်များ စိုးကြည် လက်ထက် (၁၉၈၈-၈၉) ခုနှစ် တွင် (ထိန်တော-မိုးညို ဆက်လမ်း) ဆက်သွယ်ရေးလမ်းဖောက် လုပ်ငန်းစီးခဲ့ပါသည်။ ထိုအချိန်တွင် မိုးသီတာကျေးရွာဟု အမည် မတွင် သေးပေ။ မိုးညိုမြို့၊ ကမ်းပြို သွားပြီး နောက် ကျန်ရှိသော အိမ်ထောင်စုများ ဒုတိယ ပေါက်ကုန်းကျေးရွာမှ အိမ်ခြေ

ကျော်စုပေါင်း လာပြီး အိမ်ခြေပေါင်း (၂၈၅) အိမ် ရှိပါသည်။ မြို့နယ်များ စိုးကြည် မြေစာရင်း ဦးစီးမှူး ဦးမြသန်း၊ ကျေးရွာဥက္ကဋ္ဌ ဦးစန်းမောင်၊ ရပ်ကွက်ဝန် ဦးလှအောင်၊ ဦးကံပေါ် ထိုသည်ညှိ ဦးဒီးကိုပင်ဖြီး မိုးသီတာ ကျေးရွာဟု အမည်တွင်စေခဲ့ ပါသည်။

စိုက်ပျိုးရေးအနေ ဖြစ် ပြောင်း၊ စရမ်းချဉ်၊ ငရုတ်တို့ကို စိုက်ပျိုး ဖြစ်ပါ သည်။ မွေးမြူရေး အနေဖြင့် နွား၊ ဝက်၊ ငြက်၊ ဘဲ တို့ကို မွေးမြူ ဖြစ်ပါသည်။ မိုး သိုဇသူများ အနေ ဖြစ် ရေတစ်စက် ၃၀ လုံး၊ နွား ၂၀၀ ကောင်၊ ဆိပ်ကပ် ၁၀ စီး၊ စက်ဘီး ၂၀၀ စီး တို့ ရှိပါသည်။

စဉ်	အကြောင်းအရာ	ရက်စွဲ	ဦးတည်ချက်	တက်ရောက်သူ			အဓိကဆွေးနွေးချက်
				ကျား	မ	ပေါင်း	
၁	ကျေးရွာအခြေပြု ဖြေပုံနှိပ်ရေးဌာန ဖြေဖြေပုံ (social map and Resource map)	၁၄.၁၀.၁၇	စော့ကုန်းဝန်း ကျေးရွာအုပ် ချုပ်ရေးမှူး ရပ်မီး၊ရပ်ဖ။	၅၅	၃၀	၈၅	ကျေးရွာကွဲပြားစွာ အမွတ်အဟားများအဆောက် အအုံလမ်းပန်းဆက်သွယ် ရေးပို့ဆောင်ရေးစာရင်းအ ဖြစ်များသိရှိစေရန်။
၂	ရွာကျေးရွာပစ်မှတ် အစဉ်အတန်းသတ် မှတ်ခြင်း။	၁၄.၁၀.၁၇	စီ၊တောင် တော်မော်ဝင် ကျေးရွာ မှူးသမီး။	၅၅	၃၀	၈၅	ကျေးရွာကွဲပြားစွာ စီးပွားရေးအခြေအနေအလျင် အစဉ်အတန်းသတ်မှတ်ချက် ကိုသိသာစေရန်။
၃	ရွာအခြေပြုဌာန	၁၄.၁၀.၁၇	ကျေးရွာစော့ကု န်တော်မော် သား၊ကျေးရွာ မှူး။	၅၅	၃၀	၈၅	ရွာအခြေပြု၊ စိုက်ပျိုးရေး၊ ယာယာပျက်ပျက်၊ များ၊ ကျန်း မာရေး၊ လမ်းပန်းဆက်သွယ် ရေး။
၄	အရင်းအမြစ်သုံးစွဲ မြဲပုံစံပြပေး	၁၄.၁၀.၁၇	ကျေးရွာသား၊ ကျေးရွာမှူး။	၅၅	၃၀	၈၅	ကျေးရွာသားနှင့်ကျေးရွာမှူး ပို့ဆောင်ရေးအခြေအနေအလျင် သတ်ချက်။
၅	အဖွဲ့အစည်းများ ချိတ်ဆက်ပုံ	၁၄.၁၀.၁၇	ကျေးရွာအုပ် ချုပ်ရေးအဖွဲ့၊ ကျေးရွာစီ၊ တောင်။	၅၅	၃၀	၈၅	ကျေးရွာကွဲပြားစွာ များနှင့်မည်သို့သောလုပ် ငန်းများကွဲပြားစွာ အဖွဲ့အစည်းများချိတ်ဆက် လုပ်ကိုင်ခြင်း။







ဗိုလ်တကာကျေးရွာ ကျေးရွာအခြေပြု ဖြေပုံနှင့် အလင်းအပြစ်ပြု ဖြေပုံ  
သုံးသပ်ချက်

- ▲ အသစ်အဆန်းအနေဖြင့် ကျေးရွာလူထု စိတ်ပါဝင်စားမှု ဖြစ်ခြင်း။ ။
- ▲ ကျေးရွာရှိ အိမ်ခြေများ တည်နေပုံ ၊ ဇစ်ပန်းဆက်သွယ်မှု၊ အရေးအထား၊ အမျိုးသမီးဦးဆောင် ၊ အမျိုးသားဦးဆောင် နေအိမ်များနှင့် စီးပွားရေးအခြေအနေကို သိရှိစေခြင်း။ ။
- ▲ ကျေးရွာပတ်ဝန်းကျင်ရှိ သဘာဝ အလင်းအပြစ် အခြေအနေ များကို သိရှိစေဖို့ ကျေးရွာ မှုဖြိုးမှုအတွက် လိုအပ်ချက်များကို ဖော်ထုတ် နိုင်ခြင်း။ ။
- ▲ ကျေးရွာ၏ စီးပွားရေးနှင့် ဣန္ဒြေ အခြေအနေကို သိရှိစေခြင်း။ ။









ပစ္စည်းပိုင်ဆိုင်မှု ။ " ပစ္စည်းပိုင်ဆိုင်မှု အခြေအနေတို့သာ တူညီမှုရှိပါသည်။ "

လုံခြုံမှု ။ " အများအားဖြင့်အမျိုးသားများထက် အမျိုးသမီးများက လုံခြုံမှု အား နည်းပါးသည်။ အာဟာရကြောင့် ဆင်းရဲ အမျိုးသမီးများသည် ဥပဇာတိကော သွားလာရာ၌ လုံခြုံမှု မရှိခြင်းကို ကြောင့် ဖြစ်ပါသည်။ "

ပညာရေးတွင်လက်လှမ်းရှိမှု ။ " ပင့်ကူအိမ် သုံးသပ်ချက်ပုံ ရလေ့လာကြည့်ပါက ပညာရေးတွင် အမျိုးသားများထက် အမျိုးသမီးများ မှ ပို၍ လက်လှမ်း ဖြိုကြပါသည်။ "

အရင်းအမြစ်များ အပေါ်အသုံးပြု ။ " လယ်ယာလုပ်ငန်းများကို အများအားဖြင့် နိုင်ငံခြား ပိုင်ဆိုင်မှု အမျိုးသားကသာ ဦးတော်လုပ်ကိုင်နေပါ သည်။ အမျိုးသမီးများ၏ လုပ်ကိုင်မှုများမှာ နည်းပါးကြပါသည်။ အများအားဖြင့် လည်း အရင်းအမြစ်များကို အမျိုးသားကသာ ပိုင်ဆိုင်ကြပါသည်။ "

လူမှုရေးတွင်ပါဝင်မှု ။ " လူမှုရေးတွင်ပါဝင်မှုတွင် အမျိုးသားနှင့် အမျိုးသမီး တန်တူပါဝင်လာကြသည်။ ဟု ကာလ လူထုမဟိုဠာ စီမံကိန်း တော်လှန်ရေးအင်အား အမျိုးသားများနှင့် တန်းတူ လူမှုရေးလုပ်ငန်းများတွင် ပါဝင်လာကြပါသည်။ "

**အိမ်ထောင်ရေးအဖွဲ့အစည်းအဖွဲ့ဝင်များအား ဝန်ထမ်းချုပ်ကြီး**

အဖွဲ့	ဝန်ထမ်းချုပ် / ဝန်ထမ်း	အိမ်ထောင်ရေးအဖွဲ့အစည်း	ရက်စွဲ
အိမ်ထောင်ရေးအဖွဲ့	လယ် / ကိုဦး : ၂၀၁၁ ဇူလိုင်လ၊ အိမ်ထောင်ရေးအဖွဲ့၊ လယ်ယာရေး၊ ဝန်ထမ်း၊ စုစုပေါင်း၊ TV၊ အိမ်ထောင်ရေး၊ ဝန်ထမ်း	၃၀	၂၀၂၅
အိမ်ထောင်ရေးအဖွဲ့	လယ် / ကိုဦး : ၂၀၁၁ ဇူလိုင်လ၊ အိမ်ထောင်ရေးအဖွဲ့၊ ဝန်ထမ်း၊ TV၊ အိမ်ထောင်ရေး၊ ဝန်ထမ်း၊ ဝန်ထမ်း၊ ဝန်ထမ်း	၂၄	၂၂.၂၄
အိမ်ထောင်ရေးအဖွဲ့	လယ် / ကိုဦး : ၂၁၁၁ ဇူလိုင်လ၊ TV၊ အိမ်ထောင်ရေး၊ ဝန်ထမ်း၊ ဝန်ထမ်း	၂၀	၂၆.၂၆
အိမ်ထောင်ရေးအဖွဲ့	လယ် / ကိုဦး : ၂၁၁၁ ဇူလိုင်လ၊ လယ်ယာရေး၊ အိမ်ထောင်ရေး၊ ဝန်ထမ်း၊ အိမ်ထောင်ရေး၊ ဝန်ထမ်း	၁၀၀	၃၁.၂၅
	စုစုပေါင်း	၃၀၄	၁၀၀

**ပါဝင်ဆွေးနွေးသူ**

- ကျား - ၂ ၈ ၁ ဦး
- မ - ၂ ၄ ၁ ဦး
- စုစုပေါင်း - ၂ ၁၂ ၁ ဦး

ပေါက်ကုဏ်းအုပ်စု  
မှ အဖွဲ့ဝင်များ

သုံး ယစ် နှစ်

=> ကျေးဇူးတင်အားတင် လူမှုစီးပွားရေး အခြေအနေကို ဆိုခဲ့ခြင်း။

=> နိုင်ငံထောင်စုများ၏ ပိုမိုဆိုးရွားမှု အခြေအနေကို ဆိုခဲ့ခြင်း။

=> ဂုဏ်ဥာအားတင်ကို နိုင်ငံထောင်စုများ၏ ပိုမိုဆိုးရွားမှုအရ အဆိုးဆက်ဆံမှုကို ဖွဲ့ခြင်း ခေါ်ဆိုခြင်း။

=> စိမ်းကန် အကျိုးအမြတ်ရောက်မှု အခြေအနေကို ဆိုခဲ့ခြင်း။



မာဂုဇ် = စာဖြစ် သိုး ဒွဲ ဗျ. ပုံစံ ပြုရယာ်

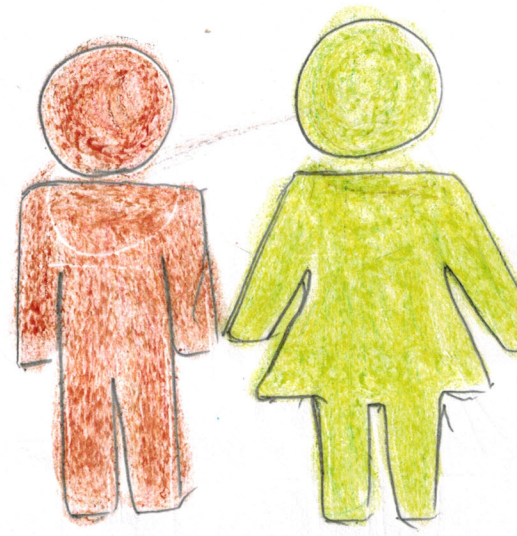
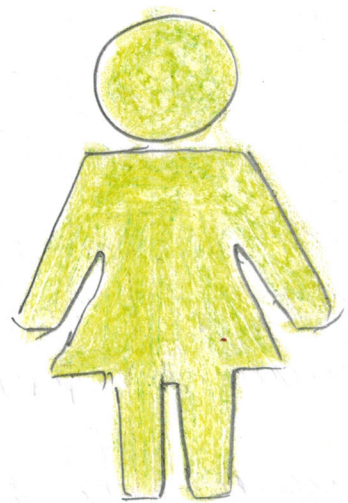
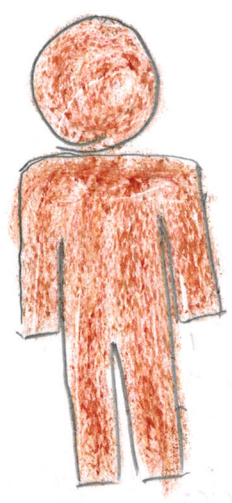

ယပ်ထွန် ဇက်  
 ရေခုပ် ဇက်  
 ဖြန်ဂိုတ်ဇက်  
 ယုဉ်း  
 လှေ  
 ဇက်လှေ  
 ဇက်တော်  
 ဣ  
 ဣ  
 ဝက်

ဇာတ်လျှော်ဇက်  
 ဇာတ်ဗျတ်ဇက်  
 မိယု

ရေခဲ ဝေတ္တာ  
 ရေခီ ဟို  
 ဂပ  
 ဆိုယာ  
 ဇက်ဟို  
 ဆိုင်ကတ်  
 ဗျာ

ආදි: ආශ්‍රිත චරිත: ආරම්භය. ප්‍රථම ප්‍රයෝගය.

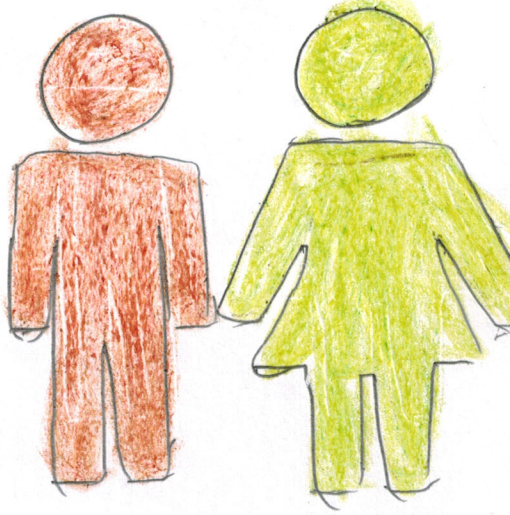
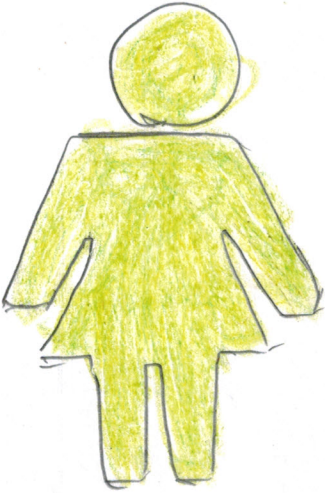

බෙදා හැරීම

ප්‍රති;

ඊට

බෙදීමේදී

කිසිදු

කාරණයක්

නොමැත

කෙසේද

නොදන්නා

විද්‍යාත්මක

විද්‍යාත්මක

විද්‍යාත්මක

ප්‍රති;

බෙදීම

බෙදීම

මි. ආ

ආරම්භය

ආරම්භය



ကျေးဇူးတင်စာအုပ်များစာရင်း

ကော်မတီ	စဉ်	ရာထူး / တာဝန်	အမည်
ကျေးဇူးတင်စာအုပ်များ စာရင်း၊ စာတိုက် အကူပြုကော်မတီ	၁	ဥက္ကဋ္ဌ	ဦး စာပေဝင်း
	၂	ဥက္ကဋ္ဌ	ဒေါ်မောင်မောင်ရွှေ
ဝယ်ယူရေး၊ ဆယ်ကော်မတီ	၁	ဥက္ကဋ္ဌ	ဒေါ်ဖြူဖြူ နှင့် ဦး
	၂	အဖွဲ့ဝင်	ဦးထွန်းဝင်း
	၃	အဖွဲ့ဝင်	ဦးကျော်ရွှေ
အေဒီ၊ ကြည့်ကြီး၊ ကြပ်ရေး၊ နှစ်၊ စာအုပ်ဖြတ်ရေး၊ ဆယ်ကော် မတီ	၁	ဥက္ကဋ္ဌ	ဦးစိုးစိုး နှင့် ဦးဝင်း
	၂	အဖွဲ့ဝင်	ဦးအေးအေး
	၃	အဖွဲ့ဝင်	ဒေါ်ခင်အေး
လည်ပတ်ရေး၊ နှစ်၊ ပြုပြင်ရေး၊ အဖွဲ့၊ ရေး၊ ဆယ်ကော်မတီ	၁	ဥက္ကဋ္ဌ	ဦးစောဝင်း နှင့်
	၂	အဖွဲ့ဝင်	ဒေါ်ဖြူဖြူ၊ ကြည့်
	၃	အဖွဲ့ဝင်	ဦးစောဝင်း၊ ဦးစိုး
ကျေးဇူးတင်စာအုပ်များ ဝန်ထမ်း	၁		ဦးတင်ကိုလတ်
	၂		ဒေါ်နှင်းစင်
အဖွဲ့ပြုချက် ဖြေရှင်းရေး အဖွဲ့	၁		ဦးအေး၊ စောဝင်း
	၂		ဒေါ်ကြည်ကြည်ဖြူ
ကျေးဇူးတင်စာအုပ်များ စာရင်း	၁		ဦးစိုးစိုး

ကျေးရွာဖွံ့ဖြိုးရေး အစီအစဉ် ဓာတ်ပုံမှတ်တမ်း



ပုံစံ - ၈ - ၁ ကျေးရွာအခြေခံအချက်အလက်များ (Form PC 1)

လမ်းညွှန်ချက်။ ကျေးရွာတစ်ရွာသို့ ပထမဆုံးမိတ်ဆက်ခရီး သွားရောက်သောအခါ လူထုစည်းရုံးရေးမှူးသည် ကျေးရွာ ခေါင်းဆောင်များအား ကျေးရွာအချက်အလက်များကို မေတ္တာရပ်ခံ၍ တောင်းခံရသည်။ ဤအချက်အလက်များကို စီမံကိန်း မိတ်ဆက်အစည်းဝေးမတိုင်မီတောင်းခံရမည်။ စီမံကိန်းမိတ်ဆက်အစည်းဝေးတွင် လူထုစည်းရုံးရေးမှူးသည် ဤအချက်အလက် များအား စစ်ဆေးပြီး မှန်ကန်အောင်ပြုလုပ်ရမည်။ ပြီးနောက်တွင် လူထုစည်းရုံးရေးမှူးမှ သတင်းအချက်အလက်ထဲသို့ Tablets မှ တဆင့် ဖြည့်သွင်းရမည်။

ကျေးရွာခေါင်းဆောင် အမည် ဦး နီဇီ	ကျေးရွာခေါင်းဆောင်၏ ဖုန်းနံပါတ် ၀၉-၄၇၅၇၁၄၆၄၅	လူထုစည်းရုံးရေးမှူး၏ အမည် ဒေါ်လေးလေး တွင်
ပြည်နယ်တိုင်းဒေသကြီး ပါးစုံ	မြို့နယ် မိုးညို	ကျေးရွာအုပ်စု ပေါက်ကျ၊ ကျေးရွာ မိုးညို

လူဦးရေ	အိမ်ထောင်စုအရေအတွက်	ကိုးကွယ်သည့်ဘာသာ	အိမ်ထောင်စုအရေအတွက်
လူမျိုးစု (၁) - မြန်မာ	310	ဘာသာ (၁) - ဗုဒ္ဓ	310
လူမျိုးစု (၂) - ကရင်	4	ဘာသာ (၂) - ဗုဒ္ဓ	4
လူမျိုးစု (၃) -----		ဘာသာ (၃) -----	
လူမျိုးစုရော -----		ဘာသာရော -----	
အခြား	အရေအတွက်		
မသန်စွမ်းသူများ	1		
သက်ကြီးရွယ်အိုများ (၆၅ နှစ် နှင့် အထက်)	32		
စစ်ဘေးရှောင်	(3 + 32) = 35		

	အမျိုးသား (အရေအတွက်)	အမျိုးသမီး (အရေအတွက်)
လူဦးရေ		
လူမျိုးစု (၁) - မြန်မာ	546	606
လူမျိုးစု (၂) - ကရင်	3	1
လူမျိုးစု (၃) -----		
အခြား		
အိမ်ထောင်စုဦးစီး	268	46

(ခ) အခြေခံအဆောက်အအုံ အသုံးအဆောင်များ

စာသင်ကျောင်း	အမှတ် ခြံပ်ပါ	ကျန်းမာရေး	အမှတ် ခြံပ်ပါ	ဘာသာရေး အဆောက် အအုံများ	အမှတ် ခြံပ်ပါ
အထက်တန်းကျောင်း	<input type="checkbox"/>	ဆေးရုံ	<input type="checkbox"/>	စေတီ	<input type="checkbox"/>
အလယ်တန်းကျောင်း	<input checked="" type="checkbox"/>	ကျန်းမာရေးဌာန	<input type="checkbox"/>	ဘုန်းကြီးကျောင်း	<input checked="" type="checkbox"/>
မူလတန်းကျောင်း	<input checked="" type="checkbox"/>	ကျန်းမာရေးဌာနခွဲ	<input type="checkbox"/>	ဟိန္ဒူဘုရားကျောင်း	<input type="checkbox"/>
မူကြိုကျောင်း	<input type="checkbox"/>	ဆေးပေးခန်း	<input type="checkbox"/>	ခရစ်ယာန်ကျောင်း	<input type="checkbox"/>
အခြား	<input type="checkbox"/>	အခြား	<input type="checkbox"/>	ဗလီ	<input type="checkbox"/>
				အခြား	<input type="checkbox"/>
မှတ်ချက်		မှတ်ချက်		မှတ်ချက်	

(ဂ) ကျွမ်းကျင်သူများမှတ်တမ်း (ကျေးရွာတွင်နေထိုင်သော သို့မဟုတ် တခြားရွာမှလာရောက်သော ကျွမ်းကျင်သူများ)

(၁) စာသင်ကျောင်း			(၂) ကျန်းမာရေး			(၃) လက်မှုပညာရှင်		
	ရွာတွင်နေ ထိုင်သူ	အခြားရွာမှ လာသူ		ရွာတွင်နေ ထိုင်သူ	အခြား ရွာမှ လာသူ		ရွာတွင် နေထိုင်သူ	အခြားရွာ မှလာသူ
မူလတန်းပြဆရာ/မ	<input checked="" type="checkbox"/>	<input checked="" type="checkbox"/>	ဆရာဝန်	<input type="checkbox"/>	<input type="checkbox"/>	လက်သမား	<input checked="" type="checkbox"/>	<input checked="" type="checkbox"/>
အထက်တန်းပြဆရာ/မ	<input type="checkbox"/>	<input type="checkbox"/>	လက်ထောက် ကျန်းမာရေးမှူး	<input type="checkbox"/>	<input type="checkbox"/>	ပန်းရံ	<input checked="" type="checkbox"/>	<input checked="" type="checkbox"/>
အလယ်တန်းပြဆရာ/မ	<input checked="" type="checkbox"/>	<input checked="" type="checkbox"/>	အမျိုးသမီးကျန်းမာရေး ဆရာမ	<input type="checkbox"/>	<input type="checkbox"/>	လျှပ်စစ်ကျွမ်းကျင်၊ မီးသမား	<input type="checkbox"/>	<input type="checkbox"/>
မူကြိုဆရာ/မ	<input type="checkbox"/>	<input type="checkbox"/>	သားဖွားဆရာမ	<input type="checkbox"/>	<input checked="" type="checkbox"/>	ရေပိုက်သွယ်သူ	<input type="checkbox"/>	<input type="checkbox"/>
အခြား	<input type="checkbox"/>	<input type="checkbox"/>	ပြည်သူ့ကျန်းမာရေးလုပ်သား	<input type="checkbox"/>	<input type="checkbox"/>	စက်ပြင်ဆရာ	<input checked="" type="checkbox"/>	<input checked="" type="checkbox"/>
မှတ်ချက်				မှတ်ချက်			မှတ်ချက်	

(ဃ) ကျေးရွာသို့ ရောက်ရှိနိုင်သည့် လမ်းအခြေအနေ /ကျေးရွာတစ်ရွာသည် ၎င်း၏ ကျေးရွာအုပ်စုနှင့် ဆက်သွယ်ထားသော လမ်းအခြေအနေ (အောက်ပါတို့ကိုဝိုင်းပါ)

ကျောက်ကြမ်းလမ်း      ကတ္တရာလမ်း      ကွန်ကရစ်လမ်း      မော်တော်ဆိုင်ကယ်လမ်း  
 ကျောက်ခင်းလမ်း      မြေသားလမ်း      လူသွားလမ်း      အခြား \_\_\_\_\_

(င) ကျေးရွာဖွံ့ဖြိုးမှုစီမံချက်

(၁) လူထုပဟိုပြုစီမံကိန်းမစတင်မှို ဤကျေးရွာတွင်ကျေးရွာဖွံ့ဖြိုးမှု စီမံချက်ရှိခဲ့ပါသလား?

(၂) ရှိခဲ့ပါလျှင် ဤစီမံချက်ကို မည်သည့် ခုနှစ်တွင်ပြင်ဆင်ခဲ့ပါသနည်း?

(၃) ဤစီမံချက်ကို မြို့နယ်မှအတည်ပြုခဲ့ပါသလား?

ဝိုင်းပါ  
ရှိပါသည်/မရှိပါ/မသိပါ

နှစ် 2022 /မသိပါ  
ပြုခဲ့ပါသည်/မပြုခဲ့ပါ /မသိပါ

(စ) ခရီးအကွာအဝေး

(၁) ဤကျေးရွာ၏ပဟိုမှ ၎င်းကျေးရွာအုပ်စု၏ပဟိုအထိ ခရီးခိုင်မည်မျှကွာဝေးသနည်း? ဝိုင် ၄-၅ /မသိပါ

(၂) ဤကျေးရွာမှ ၎င်းကျေးရွာအုပ်စုပဟိုအထိ သွားလာရာတွင်ကြာမြင့်သည့်အချိန်။ ၅ မိနစ်

မြောက်သွေ့ရာသီတွင်ကြာချိန် ၁၀ မိနစ် ထော်လာရီ/မော်တော်ဆိုင်ကယ်/ခြေလျင်/လား/မော်တော်ဘုတ်/  
 အခြား -----  
 မိုးရာသီတွင်ကြာချိန် ၇၀ မိနစ် ထော်လာရီ/မော်တော်ဆိုင်ကယ်/ခြေလျင်/လား/မော်တော်ဘုတ်/  
 အခြား -----

(ဆ) ပတ်ဝန်းကျင်ဆိုင်ရာ သဘာဝဘေးအန္တရာယ်  
 ဤကျေးရွာတွင် ရေကြီးခြင်းကဲ့သို့ သဘာဝဘေးအန္တရာယ်ကျရောက်ဖူးခြင်း ရှိပါသလား။

မရှိပါ       ရှိပါသည်      ရှိလျှင်ဖော်ပြပါ -----

(ဇ) ကျေးရွာတွင် ဖွဲ့စည်းထားသော အဖွဲ့အစည်းများ

လူထုပတ်ဝန်းကျင်ဆိုင်ရာ ဤကျေးရွာတွင် ကျေးရွာဖွံ့ဖြိုးရေးအတွက် အစိုးရ (သို့) ရွာသားများကိုယ်တိုင် (သို့) စီမံကိန်းတစ်ခုခုမှ  
 ဖွဲ့စည်းထားသည့် အဖွဲ့အစည်းများရှိပါသလား။

(၁) မြို့ ဘက်ကပ်ဖွဲ့ -----

(၄) မိဒီဒီ ဇာလေး အကျွန်ုပ်တို့

(၂) ကြွက် ချွန် -----

(၅) ရေစား ကာကွယ် ချေး မာဖွဲ့

၃) နာဆူး ကျည် ဖွဲ့

(ဈ) အထွေထွေအုပ်ချုပ်ရေး ဦးစီးဌာန (GAD) မှ မှတ်တမ်းတင်ထားခြင်း

ဤကျေးရွာသည် အထွေထွေအုပ်ချုပ်ရေး ဦးစီးဌာန (GAD) မှ မှတ်တမ်းတင်ထားမှု ရှိပါသလား။

မရှိပါ       ရှိပါသည်

ကျေးရွာခေါင်းဆောင်

အမည် ဦး ဦး ဦး

လက်မှတ် [Signature] နေ့စွဲ ၁၅. ၉. ၇၇

လူထုစည်းရုံးရေးမှူး

အမည် ဒေါ်လေးလေး

လက်မှတ် [Signature] နေ့စွဲ ၁၅. ၉. ၇၇



ပုံစံ - ၀ - ၂ - စီမံကိန်းစက်ဝန်းအချိန်ဇယား (PC 2)

လမ်းညွှန်ချက်။ သက်ဆိုင်ရာလူထုစည်းရုံးရေးမှူး/လက်ထောက်နည်းပညာမှူးများမှ စီမံကိန်းစက်ဝန်းအဆင့်တစ်ခုစီဖြစ်စီးတိုင်း ကျေးရွာနှင့် ကျေးရွာအုပ်စုအတွက် ဤပုံစံကို ဖြည့်သွင်းရမည်။

စည်းရုံးရေးမှူး/ဝန်ထမ်း အမည် ဒေါ်အေးအေးဝိုင်း

နေ့စွဲ ၁၃-၂-၁၇  စက်ဝန်း(၄)  စက်ဝန်း(၁)  စက်ဝန်း(၂)  စက်ဝန်း(၃)

ပြည်နယ်/တိုင်း ပြင်သစ် မြို့နယ် မြို့သစ် ကျေးရွာအုပ်စု ပေါက်ကုဏ်း ကျေးရွာ မြို့သစ်

စီမံကိန်းဆောင်ရွက်မှုအဆင့်များ	နေ့စွဲ		အစည်းအဝေးတွင်တက်ရောက်သူအရေအတွက်			
	စတင်သည့်နေ့	ပြီးဆုံးသည့်နေ့	အမျိုးသားအရေအတွက်	အမျိုးသမီးအရေအတွက်	အိမ်ထောင်စုအရေအတွက်	လူမျိုးစုတက်ရောက်သူအရေအတွက် နှင့် လူမျိုးစုအမည်
၁။ ကျေးရွာစီမံကိန်း ဗိတ်ဆက်အစည်းအဝေး	၁၃-၂-၁၇	၁၃-၂-၁၇	၇၇	၁၈	၆၅	၆၅   ၅၈၁
၂။ ကျေးရွာဖွံ့ဖြိုးရေး စီမံချက်ရေးဆွဲခြင်းအစည်းအဝေး	၁၇-၂-၁၇	၁၇-၂-၁၇	၃၅	၂၀	၅၅	၅၅   ၅၈၁
၃။ ကျေးရွာအုပ်စု လုပ်ငန်းဆုံးဖြတ်ချက်ချသည့်အစည်းအဝေး						
၄။ မြို့နယ်အဆင့် စီမံကိန်းရေးဆွဲရေး နှင့် အကောင်အထည်ဖော်ရေးကော်မတီ၏ စီမံကိန်း သုံးသပ်မှုအစည်းအဝေး			မလို	မလို	မလို	မလို
၅။ မြို့နယ် စီမံကိန်းရေးဆွဲရေး နှင့် အကောင်အထည်ဖော်ရေး ကော်မတီ၏ဆုံးဖြတ်မှုကို ရွာသို့ အသိပေးအကြောင်းကြားသည့် အစည်းအဝေး						
၆။ စီမံကိန်းလုပ်ငန်းခွဲစီမံချက်ရေးဆွဲခြင်းအစည်းအဝေး						
၆.၁။ စီမံကိန်းလုပ်ငန်း အကောင်အထည်ဖော်ရေးအစီအစဉ် ရေးဆွဲခြင်း						

၆.၂။ ဝယ်ယူရေးအစီအစဉ် ရေးဆွဲခြင်း							
၆.၃။ ဘဏ္ဍာရေးကုန်ကျမှု လျာထားအစီအစဉ် ရေးဆွဲခြင်း							
၆.၄။ ပြင်/ထိန်းအစီအစဉ် ရေးဆွဲခြင်း							
၇။ စီမံကိန်းလုပ်ငန်းခွဲ တိုးတက်မှု စောင့်ကြည့်အစည်းအဝေး							
၇.၁။ အစည်းအဝေး ပထမအကြိမ်							
၇.၂။ အစည်းအဝေး ဒုတိယအကြိမ်							
၇.၃။ အစည်းအဝေး တတိယအကြိမ်							
၈။ စီမံကိန်းလုပ်ငန်းခွဲ အပြီးသတ်စစ်ဆေးခြင်းအစည်းအဝေး							
၉။ လူထုစစ်ဆေးပွဲအစည်းအဝေး							

ပုံစံ - ၈ - ၃ ကျေးရွာဖွံ့ဖြိုးရေး ဦးစားပေးအစီအစဉ် (Form PC 3)

လမ်းညွှန်ချက်၊ အဆင့်(၃) ကျေးရွာမျှော်မှန်းချက်အစည်းအဝေး ပြီးဆုံးသောအခါ ကျေးရွာစီမံကိန်း အထောက်အကူပြု ကော်မတီသည် လူထုစည်းရုံးရေးမှူးအကူအညီဖြင့် ဤပုံစံကိုပြည့်စုံအောင် ဖြည့်သွင်းရမည်။

လူထုစည်းရုံးရေးမှူး/ဝန်ထမ်း အမည် **ရှင်လေး၊ လေး၊ တိုက်**

နေ့စွဲ **13-12-17**

စက်ဝန်းအား အမှတ်ခြစ်ပါ (✓) □ စက်ဝန်း(၁) □ စက်ဝန်း(၂) □ စက်ဝန်း(၃) □ စက်ဝန်း(၄)

ပြည်နယ်/တိုင်း **ပဲခူး** - မြို့နယ် **မိုးညို** ကျေးရွာအုပ်စု **ပေါက်ကုန်** ကျေးရွာ **ဦးဘိတာ**

က၊ အခက်အခဲအတားအဆီးများအားဆွေးနွေးခြင်း - ယခုလက်ရှိအခြေအနေတွင် ဤကျေးရွာဖွံ့ဖြိုးတိုးတက်ရေးအတွက် အဓိက အခက်အခဲအတားအဆီးများသည် မည်သည်များဖြစ်ပါသနည်း။ (အမျိုးသား/သမီး အနည်းဆုံးအခက်အခဲ ၅ ခုစီဖော်ပြပါ)

အမျိုးသား အဖွဲ့မှ တင်ပြသောအခက်အခဲအတားအဆီးများ		အမျိုးသမီး အဖွဲ့မှ တင်ပြသောအခက်အခဲအတားအဆီးများ	
၁	ရွာလမ်းမ၊ မြေအခက်အခဲ	၁	ရွာလမ်းမ၊ မြေအခက်အခဲ
၂	မီး၊ မြေအခက်အခဲ	၂	ရွာလမ်းမ၊ မြေအခက်အခဲ
၃	ရွာလမ်းမ၊ မြေအခက်အခဲ	၃	ရွာလမ်းမ၊ မြေအခက်အခဲ
၄	ရွာလမ်းမ၊ မြေအခက်အခဲ	၄	ရွာလမ်းမ၊ မြေအခက်အခဲ
၅		၅	

ခ၊ မျှော်မှန်းခြင်း - နောင်လာမည့် ( ၅ ) နှစ် အတွင်း ကျေးရွာဖွံ့ဖြိုးရေး မျှော်မှန်းလျာထားချက်များအား တင်ပြပါ။

အမျိုးသားအဖွဲ့မှ တင်ပြသောမျှော်မှန်းချက်များ		အမျိုးသမီးအဖွဲ့မှ တင်ပြသောမျှော်မှန်းချက်များ	
၁	ရွာလမ်းမ၊ မြေအခက်အခဲ	၁	ရွာလမ်းမ၊ မြေအခက်အခဲ
၂	ရွာလမ်းမ၊ မြေအခက်အခဲ	၂	ရွာလမ်းမ၊ မြေအခက်အခဲ
၃	ရွာလမ်းမ၊ မြေအခက်အခဲ	၃	ရွာလမ်းမ၊ မြေအခက်အခဲ
၄	ရွာလမ်းမ၊ မြေအခက်အခဲ	၄	ရွာလမ်းမ၊ မြေအခက်အခဲ
၅		၅	

ဂ၊ လူထုစီမံကိန်း၏ လာမည့် ( ၄ ) နှစ်အတွက် အကျိုးဝင်သော ဦးစားပေး ဖွံ့ဖြိုးတိုးတက်မှု လုပ်ငန်း အစီအစဉ်များအားဖော်ပြပါ။

အဆင့်	ကျေးရွာအတွက် ဦးစားပေး ဖွံ့ဖြိုးတိုးတက်မှု လုပ်ငန်းစဉ်များ	အဆိုပြုသူ (အမျိုးသားများ/ အမျိုးသမီးများ/အမျိုးသား+ အမျိုးသမီး)	ခန့်မှန်းကုန်ကျ စရိတ်	အကျိုးခံစားခွင့်ရှိသူ ခန့်မှန်းခြေ အရေအတွက်
၁	ရွာလမ်းမ၊ မြေအခက်အခဲ	လျာ + မ		၅၀၇၈
၂	ရွာလမ်းမ၊ မြေအခက်အခဲ	လျာ + မ		၅၀၇၈
၃	ရွာလမ်းမ၊ မြေအခက်အခဲ	လျာ		၅၀၇၈
၄	ရွာလမ်းမ၊ မြေအခက်အခဲ	လျာ + မ		၅၀၇၈
၅	ရွာလမ်းမ၊ မြေအခက်အခဲ	လျာ + မ		၅၀၇၈

၆ အကျိုးခံစားခွင့်ရှိသူ ခန့်မှန်းခြေ အရေအတွက် **၅၀၇၈**

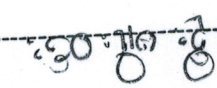
၁၉-၁-၂၀၂၃ ခုနှစ်  ရက်နေ့  ဦးစွာ  
 ပြည်ထောင်စုဝန်ထမ်းချုပ်ရုံး၊ ဝန်ထမ်းချုပ်ရုံး၊ ဝန်ထမ်းချုပ်ရုံး၊ ဝန်ထမ်းချုပ်ရုံး

			၆
			၆
			၆
			၇
			၈
သိမ်းပိုက်မှု	(ခွဲအားပေးမှု + အားပေးမှု/အားပေးမှု / အားပေးမှု) ပြင်ဆင်မှု	အားပေးမှု/အားပေးမှု အားပေးမှု/အားပေးမှု အားပေးမှု/အားပေးမှု	အားပေးမှု

ပြည်ထောင်စုဝန်ထမ်းချုပ်ရုံး၊ ဝန်ထမ်းချုပ်ရုံး၊ ဝန်ထမ်းချုပ်ရုံး၊ ဝန်ထမ်းချုပ်ရုံး (၆) ဦးစွာ ဖြစ်ပေါ်လာမှု



လူထုပဟိုပြုမိမိကိန်းစီမံကိန်းလက်စွဲ  
အပိုင်း-၃ 1၉.၉.၂၀၁၅  
ပုံစံ ၀-၄ ကျေးရွာအုပ်စုစီမံကိန်းလုပ်ငန်းခွဲရွေးချယ်ခြင်းပုံစံ

လမ်းညွှန်ချက်။ ။ ကျေးရွာအုပ်စုစီမံချက်ရေးဆွဲသည့်အစည်းအဝေးတွင် ဤပုံစံအားလူထုစည်းရုံးရေးမှူး / လက်ထောက်နည်းညွှာများတို့၏ အကူအညီဖြင့်ပြည့်စုံစွာ ဖြည့်သွင်းရမည်။  
ဤပုံစံအားပြည့်စုံစွာဖြည့်သွင်းပြီးပါကကျေးရွာအုပ်စုဖွံ့ဖြိုးတိုးတက်ရေးစီမံချက်တွင်နောက်ဆက်တွဲအဖြစ်တွဲထားရမည်။ CF မှ အချက်အလက်များကို MIS သို့ ထည့်သွင်းရမည်။

ကျေးရွာစည်းရုံးရေးမှူး/ဝန်ထမ်းအမည် ဖော်လေး လေး ထိုက်

နေ့စွဲ ၂၀-၂-၂၀၁၅      မြို့နယ် မိုးညှင်း      ကော်မရှုအုပ်စု မော်ကွန်း

ပြည်နယ်/တိုင်း ပဲခူး      ဌာန မိုးညှင်း

ကျေးရွာအမည်	ဆောင်ရွက်မည့် လုပ်ငန်းများ	အတိုင်အတာ	ခန့်မှန်း တိုက်ရိုက်အကျိုး ခံစားခွင့်ရှိသူများ	အဆိုပြုတင်ပြသူ	ခန့်မှန်းကုန်ကျစရိတ်				စုစုပေါင်း
					စီမံကိန်းမှ ထည့်ဝင်မှု	ကျေးရွာမှ ထည့်ဝင်မှု	အခြားထည့်ဝင်မှု (ခေါ်ပြပါ)	ထည့်ဝင်ငွေ   အမည်/အဖွဲ့	
ပေါက်ကျီး	မြေပြုပြင်ရေး	1200 x 8' x 6"	1016	<input type="checkbox"/> ကျား <input type="checkbox"/> မ <input type="checkbox"/> ကျား+မ	5000000				
မောင်ဇွဲ၊ ဟို	နားရေးဆောင်	40' x 30' x 12'	418	<input type="checkbox"/> ကျား <input type="checkbox"/> မ <input type="checkbox"/> ကျား+မ	15600000				
ဒါ. ထောင်ကွေ့	နားရေးဆောင်	40' x 30' x 12'	207	<input type="checkbox"/> ကျား <input type="checkbox"/> မ <input type="checkbox"/> ကျား+မ	15600000				
				<input type="checkbox"/> ကျား <input type="checkbox"/> မ					

ရာထူး ကျေးရွာအုပ်စု စီ/ထောက်တော်မတီဥက္ကဋ္ဌ



အမည် ဦးအောင်ထွန်း

လက်မှတ်



ရက်စွဲ ၂၀၂၂. ၀၂. ၂၇

ပေါက်ကွဲကျော့ရွာအုပ်စု ၊ မိုးသိတာကျော့ရွာ အခစဉ် အထေးမှတ်တမ်း

နေ့စွဲ - ၁၃.၂.၂၀၁၅

အချိန် - နံနက် ၉ နာရီ

နေရာ - မိုးသိတာရွာအုပ်စု၊ ကြီးကျောင်း

အကြောင်းအရာ ၊ \* ဗုဒ္ဓဗဟိုပြု ဝီပံကိန်း အကြောင်း၊ ဖြောကြားခြင်း၊ စေတနာ့ဝန်ထမ်းနှင့် ကော်ဆစ်များရွေးချယ်ခြင်း၊ ကျော့ရွာအခစဉ်အခဲများ ဖော်ထုတ်ခြင်း၊ ဦးစားပေး အစီအစဉ်များ ရွေးချယ်ခြင်း။

ကျော့ရွာအုပ်စု (၁) CF ဗုဒ္ဓဗဟိုပြု ဝီပံကိန်း အကြောင်း ရှင်းလင်းခြင်း၊ ဧပြီမိဂြိုဟ်တစ်ဦးမှ ကျေးဇူးတင် စကားပြန်လည် ဖြောကြားခြင်း။

ကျော့ရွာအုပ်စု (၂) ကျော့ရွာစေတနာ့ ဝန်ထမ်း ရွေးချယ်ရာတွင် မှတ်လမ်းမြန်မာ မျှော်လင့် အများ ဝေဖန်တူ မိမိတို့နှင့် ရွေးချယ်ကြရန်။

- ကျော့ရွာတွင် အမြဲနေထိုင်သူ၊ သွက်လက်ချက်များသူ ၊ အချိန်ပေး နိုင်သူ ၊ စိတ်ပါဝင်စားသူများကို ရွေးချယ်ကြရန် ဆွေးနွေးကြသည်။

ကျော့ရွာအုပ်စု (၃) ကျော့ရွာစီ၊ ဆောက်ကော်ဆစ်များ ဝေဖန် ကျော့ရွာတွင် အမြဲနေထိုင်သူ ၊ ဦးစား ပြောဆိုမတ်သူ ၊ ဝီပံကိန်း အား စိတ်ပါဝင်စားသူ ၊ စာရေးစာဖတ်တတ်သူ ၊ အချိန်ပေးနိုင်သူများကို ရွေးချယ်ကြရန် ဆွေးနွေးခဲ့ကြသည်။

- ကျော့ရွာတွင် အခစဉ်အခဲဖော်ထုတ်ရာတွင် အများ ဝေဖန်တူ ဖြောကြားခဲ့ပါသည်။ ကျော့ရွာမှ ပြီးရေးအစီအစဉ်ရွေးချယ်ရာတွင် ကျော့ရွာတွင် အမှန်တကယ်ထိုင်အပ်ချက်များကို ရွေးချယ်ကြရန် ဝေဖန်တူ မိမိတို့အများ အား ဦးစားပေးရွေးချယ်ခွင့်ပေးရန် ဆွေးနွေးကြသည်။

- VPS ဇယားမှ ကျော်ဝတ်များ (ဆောင်ရွက် / ရှောင်ရွက်) စာချုပ်၌ လက်မှတ် မှားယွင်းခြင်း

- ကျော့ရွာ အုပ်ချုပ်ရေးမှူးမှ ကျေးဇူးတင်စကားဖြောကြားခြင်း

- CF ဗုဒ္ဓ အစဉ်အထေးလုပ်ငန်းများအား ရှင်းလင်းဖြေ အခစဉ်အထေး ညနေ ၄ နာရီတွင် ဝက်စပိုင် ခွဲပါသည်။

စာမေးပွဲများမှ တင်ပြသော  
စာအုပ်အခေါ် / ပြာသာဒ်များ

ပေါက်ကျိန်၊ အုပ်စု  
မို့ သိတာကျေးဇူး

- ⇒ ကျိန်၊ အကျိန်၊ စာအုပ်အခေါ်
- ⇒ အလုပ် အကျိန် အကျိန်၊ အလုပ်
- ⇒ သွေး၊ လာရေး၊ စာအုပ်အခေါ်
- ⇒ မိ၊ စာအုပ်အခေါ်

စာမေးပွဲများမှ တင်ပြသော  
စာအုပ်အခေါ် / ပြာသာဒ်များ

- ⇒ ကျိန်၊ အကျိန်၊ စာအုပ်အခေါ်
- ⇒ အလုပ် အကျိန် အကျိန်၊ အလုပ်
- ⇒ သွေး၊ လာရေး၊ စာအုပ်အခေါ်
- ⇒ မိ၊ စာအုပ်အခေါ်



အဖမ်းခံရသူများမှ တစ်ဦးတည်း  
အနာဂတ် ချမ်းသာမှုကို ချက်ချင်း

ပေါက်ကွဲမှု ချက်ချင်း  
မိုးခင်းတစ်ခုလုံး

- ⇒ ဆေးပေးဆေးဆေး ချက်ချင်း
- ⇒ ဖြစ်ပွားမှုများ ရေတံခါး တစ်ခု
- ⇒ မီးခတ် ရေကန်
- ⇒ ရွာတွင်း ကွန်ကရစ်လမ်း

အဖမ်းခံရသူများမှ တစ်ဦးတည်း  
အနာဂတ် ချမ်းသာမှုကို ချက်ချင်း

- ⇒ လျှပ်စစ်မီးလင်းရေး
- ⇒ ဖြစ်ပွားမှု ပေါက် ရေတံခါး တစ်ခု
- ⇒ ကျန်းမာရေး ဆေးပေးဆေးဆေး
- ⇒ ရွာလမ်းလမ်း ကွန်ကရစ်

ကဏ္ဍအလိုက် ဦးစားပေးဖွံ့ဖြိုးရေးလုပ်ငန်းစဉ်များ

	အဆင့်	လုပ်ငန်းအမည်	အဆိုပြုသူ	ကျေးရွာတာဝန်ခံ (သို့) အုပ်စု	ပြင်ပမှထောက်ပံ့မည့်သူ
အခြေခံအဆောက်အအုံ	၈ ၉ ၁၀ ၁၁ ၁၂	၈ ဂွာတွင်း ကွန် ကရစ် ဗေဒ၊ ၉ မီးသတ်ရေး ဖျောင့် ကန် ၁၀ ရေဖျတ်ဖြင့် လေပေါက် / ရေ ၁၁ ဖွံ့ခါး ဟာပူ ၁၂ မီး ဗေဒ ရေ ဝှက် ၁၃ အလုပ်အကိုင် အဖွဲ့ အဖွဲ့ အဖွဲ့	ကျား + မ ၄၇ + ၁၈ ၄၇ + ၁၈ ၄၇ + ၁၈ ၄၇ + ၁၈ ၄၇ + ၁၈	ပေါက်ကန် အုပ်စု မိုး သီတာကျေး ဂွာ	
စိုက်ပျိုးရေး					
မွေးမြူရေး					
ပညာရေး					
ကျန်းမာရေး	၂	ဆေးပေး ဆေး	၄၇ + ၁၈		
အခြားသက်မွေးဝမ်းကြောင်းဆိုင်ရာသင်တန်း					

ကျေးရွာဖွံ့ဖြိုးရေးစီမံချက် အရည်အသွေးထိန်းချုပ်မှု (Checklist for VDP)

ထိန်းချုပ်သူ - ရက်စွဲ- ရွာ- VDPရက်စွဲ-

(၁) VDP စစ်ဆေးပေးပါ။ (OM အရ)

- မျက်နှာဖုံး(အဖုံး)
- မာတိကာ
- ကျေးရွာအခြေခံ Data
- PSA အကျဉ်းချုပ် နှင့် PRA လုပ်ငန်းစဉ်
- အမျိုးသား/အမျိုးသမီးအဖွဲ့များ၏ အခက်အခဲများ
- ကျေးရွာမျှော်မှန်းချက် (ဆွေးနွေးချက်ရလဒ်)
- အမျိုးသား/အမျိုးသမီးအဖွဲ့များသညာတူထားသည့် နောင်လေးနှစ်အတွက် ဦးစားပေးလုပ်ငန်းများစာရင်း(အခြေခံအဆောက်အဦး၊အသက်မွေးမှုပညာရေး လူမှုရေးထိန်းသိမ်းမှု.....)

နောက်ဆက်တွဲများ -

- လူမှုရေးအကဲဖြတ်မှု စာရွက်စာတမ်းခါတ်ပုံနှင့် PRAလုပ်ငန်းစဉ်(ဖြစ်နိုင်လျှင်)၊ မြေပုံများပါရမည့်စည်းစိမ်ပိုင်ဆိုင်မှုအဆင့်၊ Venn ပုံ...
- ကျေးရွာစီမံကိန်းရေးဆွဲရေးအစည်းအဝေးမိတ်တူ
- ကျေးရွာ၏ အချက်အလက်(PC 1 ပုံစံ)
- ကျေးရွာမျှော်မှန်းချက်

(၂) လူမှုရေးအကဲဖြတ်မှုအရည်အသွေးနှင့် VDP စစ်ဆေးပါ

- VDP တွင်ပါဝင်သောဦးရေ (အမျိုးသား/ အမျိုးသမီး)-
- လူမှုရေးအကဲဖြတ်မှုအရည်အသွေးနှင့် VDP အတွက် ရက်ပေါင်း
- PRA ပစ္စည်းများ အသုံးပြုသည့် အရေအတွက်
- ပါဝင်သောဦးရေနှင့် လုပ်ငန်းများမှတ်တမ်းတင်ခြင်း(အစည်းအဝေးမှတ်တမ်း)
- အဖွဲ့ခါတ်ပုံ၊ တိုင်းရင်းသားအနည်းစုနှင့် ထိခိုက်လွယ်သော အဖွဲ့များ)

- ▲ အလွန်ကောင်း
- ▲ ကောင်း
- ▲ ညံ့

○ လုပ်ငန်းများ မှတ်တမ်းတင်ခြင်းနှင့်

အမျိုးသမီးအဖွဲ့အစည်းအဝေး၏ရလဒ်အား

ခွဲခြားပေးထားလား။

- ▲ ရှိ
- ▲ မရှိ

○ စီမံကိန်းအရေအတွက် (အမျိုးသား/အမျိုးသမီးရွေးချယ်မှုအရေအတွက်)-

PRA နှင့်ဆိုင်သောအခြား စီမံကိန်းအရေအတွက် (အမျိုးသား/အမျိုးသမီးရွေးချယ်မှုအရေအတွက်)-