

ပြည်ထောင်စုသမ္မတမြန်မာနိုင်ငံတော် အစိုးရ
စိုက်ပျိုးရေး၊ မွေးမြူရေး နှင့် ဆည်မြောင်းဝန်ကြီးဌာန
ကျေးလက် ဒေသဖွံ့ဖြိုးတိုးတက်ရေးဦးစီးဌာန
မိုးညိုမြို့နယ်



လူထုဗဟိုပြုစီမံကိန်း

National Community Driven Development Project



ကျေးရွာဖွံ့ဖြိုးတိုးတက်ရေးအစီအစဉ်
Village Development Plan (VDP)
ပေါက်ကုန်းကျေးရွာ၊ ပေါက်ကုန်းကျေးရွာအုပ်စု

ဇန်နဝါရီလ၊ ၂၀၁၇

- စဉ် ကကြောင်းအရာ
- ၁။ မိုးညိုမြို့နယ်ပြင်ပ
- ၂။ ပေါက်ကုန်ကျေးရွာ တည်နေရာပြင်ပ
- ၃။ ပေါက်ကုန်ကျေးရွာ အုပ်စုတွင် ပါဝင်သောကျေးရွာများစာရင်း
- ၄။ ကျေးရွာအခြေခံ အချက်အလက်များ
- ၅။ လူထုပူးပေါင်းပါဝင်သော လူမှုဆန်းစစ်ခြင်း နှင့် အကဲဖြတ်ခြင်း လုပ်ငန်းစဉ် (PSA/PRA) အကျဉ်းချုပ်ဖော်ပြချက်
- ၆။ ကျေးရွာ ဖွံ့ဖြိုးရေး အစီအစဉ်အတွက် အသုံးပြုခဲ့သော PRA Tools များနှင့် တစ်ခုချင်းစီအတွက် သုံးသပ်ချက်များ
- ၇။ ကျေးရွာဖွံ့ဖြိုးရေး ကော်မတီဝင်များ ရွေးချယ်ခြင်း နှင့် ကျေးရွာဖွံ့ဖြိုးရေး အစီအစဉ် ဆောင်ရွက်မှု မှတ်တမ်းခေါင်းပုံများ
- ၈။ ကျေးရွာဖွံ့ဖြိုးရေး ကော်မတီဝင်များစာရင်း
- ၉။ ကျေးရွာ အချက်အလက် (ပုံစံ-၁)
- ၁၀။ စီမံကိန်း စက်ဝန်း အချိန်ဇယား (ပုံစံ-၂)
- ၁၁။ ကျေးရွာဖွံ့ဖြိုးရေး ဦးစားပေးအစီအစဉ် (ပုံစံ-၃)
- ၁၂။ ကျေးရွာအုပ်စု စီမံကိန်း လုပ်ငန်းခွဲ ရွေးချယ်ခြင်း (ပုံစံ-၄)
- ၁၃။ အစဉ်အစား မှတ်တမ်းများ
- ၁၄။ ကျေးရွာမှ ကြုံတွေ့နေရသည့် အခက်အခဲအတာဝန်အဆိုးများ
- ၁၅။ ကျေးရွာမှ နေထိုင်လာမည့် (၅) နှစ်အတွင်း မျှော်မှန်းထားသည့် ဖွံ့ဖြိုးရေးလုပ်ငန်းစဉ်များ
- ၁၆။ ကျေးရွာမှ အဆိုပြုထားသည့် အသက်မွေးဝမ်းကျောင်းဆိုင်ရာ အထောက်အကူပြု သင်တန်းများ









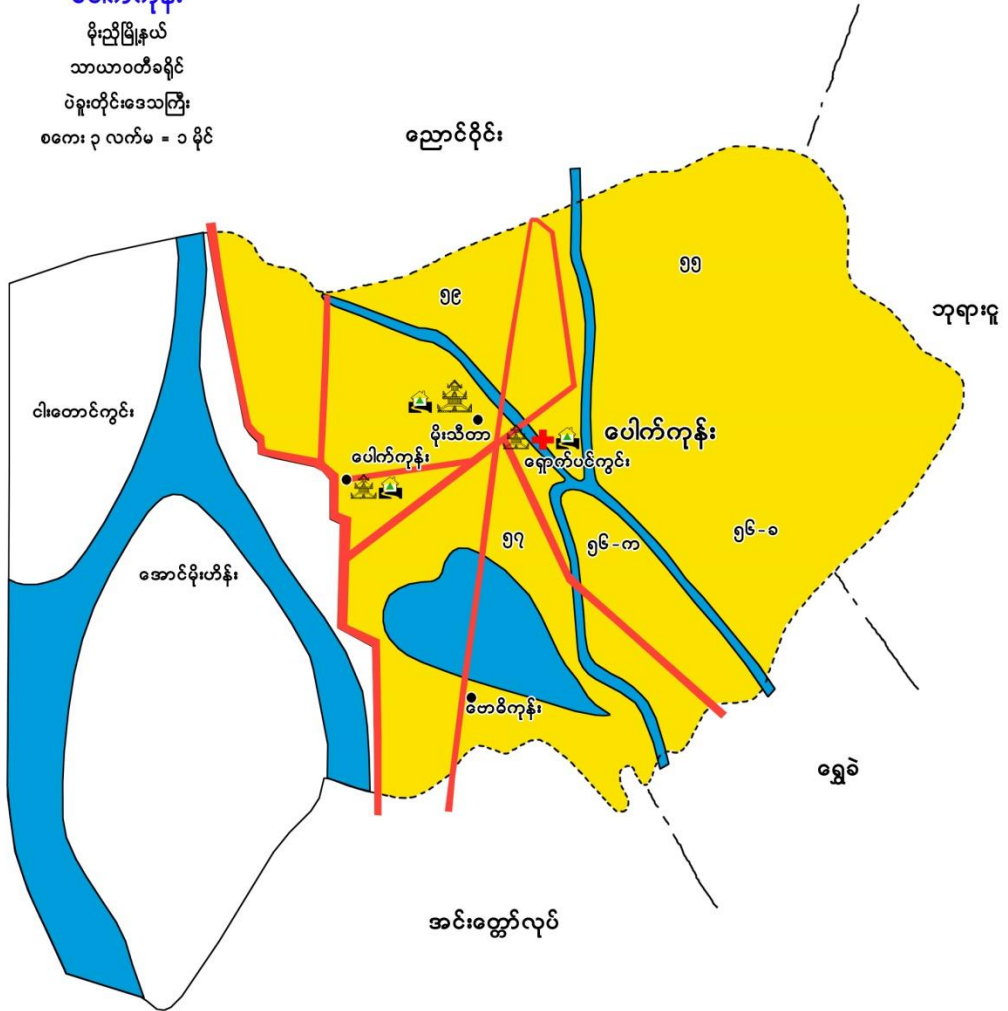

ကျေးရွာအုပ်စုအညွှန်းပြမြေပုံ

ပေါက်ကုန်း

မိုးညိုမြို့နယ်
သာယာဝတီခရိုင်
ပဲခူးတိုင်းဒေသကြီး
စကေး ၃ လက်မ = ၁ မိုင်



ညွှန်းပြချက်

	ကျေးရွာအုပ်စုနယ်နိမိတ်		ဘုန်းကြီးကျောင်း
	ဂဝံလမ်း		ဘောလုံးကွင်း
	မြေသားလမ်း		မြို့နယ်ဆေးရုံ
	နွေရာသီလမ်း		တိုက်နယ်ဆေးရုံ
	မြစ်ချောင်း		ကျေးလက်ကျန်းမာရေးဌာန
	မြေရိုင်း		ကျေးလက်ကျန်းမာရေးဌာနခွဲ
	စိုက်ပျိုးမြေ		ရဲစခန်း
	စားကျက်မြေ		ရဲကင်း
	စာသင်ကျောင်း		

ပေါက်ကျိကျေးရွာ အုပ်စုတွင် ပါဝင်သော ကျေးရွာစာရင်း

မိုးဝစ်တာ၊ ပေါက်ကျိ၊ ကျောက်ယံတွင်း၊ မောင်ကျိ၊ အောင်မိုးယံ၊
ငါးထောင်တွင်း။

ကျေးရွာအခြေခံ အချက်အလက်များ

ပေါက်ကျိကျေးရွာသည် ပေါက်ကျိကျေးရွာအုပ်စုတွင်ပါဝင် သည်။
ပေါက်ကျိကျေးရွာသည် မိုးညိုမြို့၏ တောင်အရပ်တွင် ဖြစ်ပါသည်။ မိုးညိုမြို့နှင့်
၃ မိုင်ခန့် ဝေးပါသည်။ ယူဗိုလေးမှာ ၁၀၁၆ ယောက် ဖြစ်ပါသည်။ အိမ်ထောင်စု အရ
အတွက်မှာ ၂၂၅၊ အိမ်ခြေပေါင်း ၂၄၇ ဖြစ်ပါသည်။

ပေါက်ကျိကျေးရွာတွင် သက်ကြီး ၄၀ ယောက်၊ မသန်စွမ်း - ၁၀
ယောက်၊ ဖြေပတင် အိမ်ထောင်စု ၇၅၊ ခိုက်ဖျိုးဖြေ - ၅၄၀ ဧက ခန့် ဖြစ်ပါသည်။

ပေါက်ကျိကျေးရွာ၏ အဓိကလုပ်ငန်းမှာ ယယ်ယာ ခိုက်ဖျိုးရေး
လုပ်ငန်း ဖြစ်ပါသည်။ ပြောက်၊ မြေ၊ ရေ၊ မအချိုးမျိုးတို့ကို ခိုက်ဖျိုးကြသည်။
မွေးမြူရေး အရေးဖြင့် ခိုက်ဖျိုးရေး လုပ်ငန်းတွင် အသုံးပြုသည် နွားကို မွေးမြူသည်။
တိုင်တိုင် စီးပွားရေး အရေးဖြင့် ကြက်၊ ဝက်၊ သဲ တို့ကို မွေးမြူကြသည်။

ကျေးရွာ၏ ပိုင်ဆိုင်မှုများ အရေးဖြင့် ကား ၁ စီး၊ သုံးဘီးဆိုင်ကယ်၊
၁ စီး၊ တွန်ကော် ၁ စီး၊ ယယ်စွန် ၃ စီး၊ ခြွေပျော့ ၁ စီး၊ တို့ ပိုင်ဆိုင်ကြသည်။
အရင်းအမြစ်ပိုင်များ အရေးဖြင့် ၁၁၊ ကျောက်များ ရရှိ ပိုင်ကြသည်။

ယူဆချက် ပေါင်းပါဝင်သော ယူဆချက်၊ စစ်ဖြင့် နှင့် စာကတ်ဖြင့် လုပ်ငန်း စဉ်

စဉ်	အကြောင်း အရာ	ရက်စွဲ	ဦးတည်အရည်အချင်း	တက်ရောက်သူ			အဓိကအေးဇွေးချက်
				ကျား	မ	ပေါင်း	
၁။	ကျေးရွာအခြေပြဖွဲ့စည်းမှု နှင့် အရင်းအမြစ်ပြုစုမှု ပုံ (Social Map and Resource Map)	၁၈.၉.၁၇	ကျေးရွာဝန်ထမ်း၊ ကျေးရွာအုပ်ချုပ်ရေး ဦးစီးဌာန	၄၅	၃၀	၇၅	ကျေးရွာတွင် ထင်ရှားသော အဖွဲ့အစည်း၊ အဖွဲ့အစည်း၊ အဖွဲ့အစည်း၊ အဖွဲ့အစည်း၊ အဖွဲ့အစည်း
၂။	ရေအရင်းအမြစ် အစီအစဉ် အစီအစဉ် ဖြစ်ပေါ်စေရန်	၁၈.၉.၁၇	စီမံကိန်းဌာန၊ အစိုးရ၊ အစိုးရ	၄၅	၃၀	၇၅	ကျေးရွာအတွင်းရှိ ရေအရင်းအမြစ် အစီအစဉ် အစီအစဉ် အစီအစဉ် အစီအစဉ် အစီအစဉ်
၃။	ရေအရင်းအမြစ် ပြုစုရေး နှင့်	၁၈.၉.၁၇	အစိုးရ၊ အစိုးရ	၄၅	၃၀	၇၅	ရေအရင်းအမြစ် အစီအစဉ် အစီအစဉ် အစီအစဉ် အစီအစဉ် အစီအစဉ်
၄။	အရင်းအမြစ် အစီအစဉ် နှင့် ပုံစံပြုစုရေး	၁၈.၉.၁၇	အစိုးရ၊ အစိုးရ	၄၅	၃၀	၇၅	အစိုးရ၊ အစိုးရ နှင့် အစိုးရ၊ အစိုးရ နှင့် အစိုးရ၊ အစိုးရ နှင့် အစိုးရ၊ အစိုးရ နှင့် အစိုးရ

ပေါက်ကုဉ်းကျေးရွာ အခြေပြုခြင်းနှင့် အကူအမြစ်ဖြည့် သုံးသပ်ချက်

Δ အသစ်အဆန်း အခြေပြု ကျေးရွာယူထူ စိတ်ပါဝင်စားမှု နှိမ်ခြင်း

Δ ကျေးရွာရှိ အိမ်ခြေများ တည်နေပုံ ၊ ဖိတ်ခေါ်သက်သွယ်မှု အခြေအနေအထား ၊ အမျိုး
သားဦးဆောင် ၊ အမျိုးသားဦးဆောင် နေထိုင်မှုများနှင့် စီးပွားရေး အခြေအနေကို သိရှိ
ခြင်း ။

Δ ကျေးရွာ ယာဉ်ကျေးမှု သဘာဝ အခြေအမြစ် အခြေအနေများကို သိရှိစေပြီး
ကျေးရွာဖွံ့ဖြိုးရေးအတွက် လိုအပ်ချက်များကို ဖော်ထုတ်နိုင်ခြင်း

Δ ကျေးရွာစစ် စီးပွားရေးနှင့် ယူမှုရေး အခြေအနေများကို သိရှိစေခြင်း ။

ပေါက်ကျီးကျေးရွာ ရာသီဥတု & ပြုစုပေးရန် သုံးသပ်ချက်

ရာသီဥတုအခြေအနေဖြင့် တပေါင်းလမှ ၊ ကဆုန်လအထိ ပူပြင်းစွာ နွေရာသီ ၊ နွေရာသီလမှ သီတင်းကျွတ်လအထိ နှစ်စတင်စေကာမူ မိုးရာသီ ၊ တစ်ဆောင်းမိုးလမှ တပို့တွဲလ အထိ ဆောင်းရာသီ ဖြစ်ပါသည်။

ခိုက်ပျိုးရေးအခြေအနေဖြင့် ချမ်း ၊ ပြောင်း ၊ ဝဏ် ၊ ပဲခူးပျိုးပျိုးတို့ကို ခိုက်ပျိုးကြ ပါသည်။

ကျွန်းမာရေးအခြေအနေဖြင့် ဝန်ချေးလ ၊ ကဆုန်လ ၊ ဝါဆိုလများတွင် ကျွန်းမာရေး အများအားဖြင့် ကောင်းမွန်ပျို့ မရှိပါ။ ဝါခေါင်လတွင် ကျွန်းမာတတ်ကျွန်းမာ ဝါဖြစ်ပွား ပါသည်။ ကျန်တော့များ ကျွန်းမာရေး ကောင်းမွန်ကြပါသည်။

ပျိုတော်များ အခြေအနေဖြင့် တန်ခူးလ ၊ ကဆုန်လတွင် သကြေပွဲတော် ၊ ကဆုန်လ တွင် ခုတ်ခဲပွဲတော် ပွဲတော် ၊ ဝါဆိုလတွင် ဝါဆိုပွဲတော် ၊ သီတင်းကျွတ်လတွင် မီးထွန်းပွဲ ၊ တစ်ဆောင်းမိုးလတွင် ကဆုန်ပွဲ ၊ တပို့တွဲလတွင် ထမင်းပွဲတို့ကို ဆင်နွှဲကြပါသည်။

လမ်းပန်းဆက်သွယ်ရေး အခြေအနေဖြင့် နွေရာသီနှင့် ဆောင်းရာသီများတွင် လမ်း ပန်းဆက်သွယ်ရေး ကောင်းမွန်ပျို့ မရှိပါ။ မိုးရာသီတွင် လမ်းပန်းဆက်သွယ်ရေး ကောင်းမွန်ပျို့ မရှိပါ။ အချင်းငယ် မိုးရွာခြင်းကြောင့် လမ်းပန်းဆက်သွယ်ရေး ကောင်းမွန်ပျို့ မရှိပါ။

ရေရရှိနိုင်မှုအခြေအနေဖြင့် တပေါင်း ၊ တန်ခူး ၊ ကဆုန်လများတွင် ရေရရှိနိုင်မှု မြင့်မားစွာ ရရှိပါသည်။ နယုန် ၊ ဝါဆို ၊ ဝါခေါင် ၊ ဆောင်းလမ်း ၊ သီတင်းကျွတ်လ များတွင် ရေရရှိနိုင်မှု မြင့်မားစွာ ရရှိပါသည်။ ကျန်တော့များတွင် ရေရရှိနိုင်မှုသည် အဆင့် အတန် ရှိကြပါသည်။

မွေးမြူရေးအခြေအနေဖြင့် အားလုံး၏ (ပျိုမလည်း) တချို့၏ မွေးမြူရေး အခြေ အနေ ဖြင့် ကြောက်ရွံ့စွာ တစ်ကိုတည်း မွေးမြူ ကြပါသည်။

ထိုကြောင့် ရာသီဥတု ပြုစုပေးရန် လိုအပ်သည့် ပြုစု ကျေးရွာ၏ ရာသီ ဖြစ်ပေါ်စေရန် ခိုက်ပျိုးပျိုးပေးရန် အခြေအနေအရ သိရှိခြင်း ၊ များအား အခြေ အနေအရ သိရှိခြင်း ၊ ပြုစုပေးရန် ၊ ကျားပျိုး ၊ လမ်းပန်းဆက်သွယ်ရေး အခြေအနေ အရ သိရှိခြင်း ၊ မွေးမြူရေး အခြေအနေအရ သိရှိခြင်းသည် သိရှိနိုင်ပါသည်။

ဤအတိုင်း ရာသီဥတု ပြုစုပေးရန် လိုအပ်သည့် ပြုစု ကျေးရွာ၏ ရာသီ ဖြစ်ပေါ်စေရန် ၊ မွေးမြူရေး ၊ အခြေအနေအရ သိရှိခြင်း ၊ များအား အခြေ အနေအရ သိရှိခြင်း ၊ ပြုစုပေးရန် ၊ ကျားပျိုး ၊ လမ်းပန်းဆက်သွယ်ရေး အခြေအနေ အရ သိရှိခြင်း ၊ မွေးမြူရေး အခြေအနေအရ သိရှိခြင်းသည် သိရှိနိုင်ပါသည်။

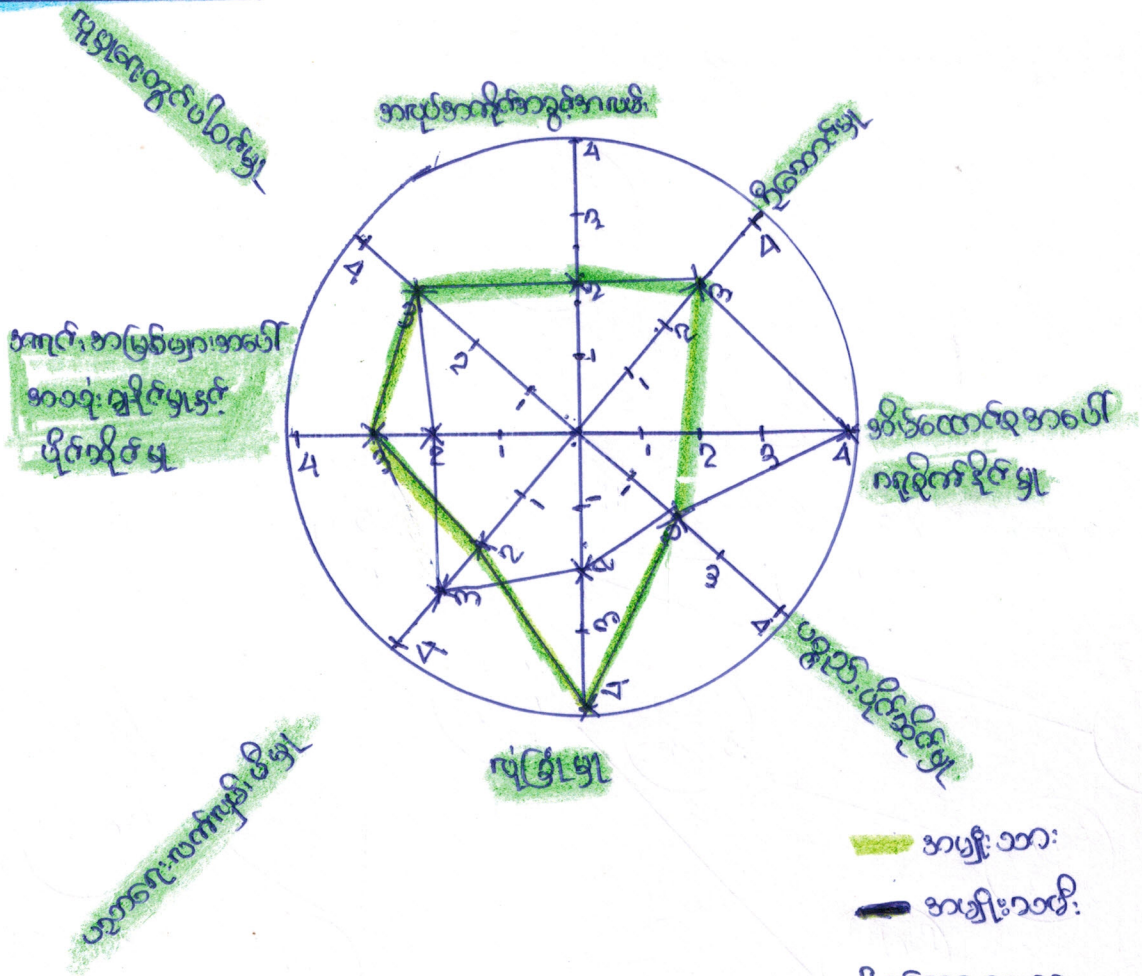

အမျိုးသား
 အမျိုးသမီး
 ပါဝင်ဆွေးနွေးသူ
 ကျား- ၁၅ မ- ၁၀

ပင်္ကုအိမ်ဝံ့သပ်ချက်

အလယ်အကိုင်အတွင်းအလယ်။ " အလယ်အတွင်းအလယ် အခြေအနေတွင် အမျိုးသမီးနှင့် အမျိုးသားတို့ တန်ဖိုးတူရှိကြပါသည်။ (ပုဂံ-လယ်ယာလျှင် ဦးဆောင်မှု " ဦးဆောင်မှု အခြေအနေတွင် အမျိုးသားနှင့် တန်ဖိုးတူ ဦးဆောင်လာကြပါသည်။ ထို့အတူ လူထုမဟုတ်ပဲ စီမံကိန်းသည် အမျိုးသမီးများ၏ ဦးဆောင်နိုင်မှုစွမ်းရည်ကို ဖြစ်တင်ပေးနေပါသည်။

အိမ်ထောင်စုအပေါ်ကရုဇိန်နိုင်မှု " အမျိုးသမီးများသည် အမျိုးသားများထက် အိမ်ထောင်စုအပေါ် ပို၍ ကရုဇိန်ကြပါသည်။

အမျိုးသားများသည် ပြင်ပစီးပွားရေးလုပ်ငန်းများ လုပ်ကိုင်နေရသောကြောင့် အိမ်ထောင်စုအပေါ် ကရုဇိန်နိုင်မှု နည်းပါးခြင်း ဖြစ်ပါသည်။

ပစ္စည်းပိုင်ဆိုင်မှု ။ ပစ္စည်းပိုင်ဆိုင်မှု အခြေအနေတွင်သာ တူညီမှု ရှိပါသည်။

လုံခြုံမှု ။ ။ အများအားဖြင့် အမျိုးသားများထက် အမျိုးသမီးများက လုံခြုံမှု အားနည်းပါသည်။ အဘယ့်ကြောင့်ဆိုသော် အမျိုးသမီးများသည် ညရိတရော သွားလာရာ၌ လုံခြုံမှု မရှိခြင်းကြောင့်ဖြစ်ပါသည်။

မညာရေး လက်လှမ်းမီမှု ။ ။ မင်္ဂလာအိမ် သုံးသပ်ချက်ကို လေ့လာကြည့်ပါက မညာရေးတွင် အမျိုးသားများထက် အမျိုးသမီးများမှ ပို၍ လက်လှမ်းမီကြပါသည်။

အရင်းအမြစ်များအပေါ် အသုံးပြုနိုင်မှုနှင့် ပိုင်ဆိုင်မှု ။ ။ လယ်ယာထိုက်စပျိုးရေးလုပ်ငန်းများကို အများအားဖြင့် အမျိုးသားများကသာ ပြီးဆောင်လျက်ရှိနေပါသည်။ အမျိုးသမီးများ၏ လုပ်ကိုင်မှုများမှာ နည်းပါးကြပါသည်။ အများအားဖြင့် အရင်းအမြစ်များကို အမျိုးသားများကသာ ပိုင်ဆိုင်ကြပါသည်။

လူမှုရေးတွင် ပါဝင်မှု ။ ။ လူမှုရေးတွင် ပါဝင်မှုတွင် အမျိုးသားနှင့် အမျိုးသမီးတန်းတူ ပါဝင်ကြပါသည်။ ယခု လူထု ဗဟိုပြု စီမံကိန်း စတင်လာသောအခါ အမျိုးသားများနှင့်တန်းတူ ရှေးယခင်ကထက် လူမှုရေးလုပ်ငန်းများတွင် ပါဝင်လာကြပါသည်။

ခမ္ဘာ့အစဉ်း ချိတ်ဆက်ပုံ ယော:

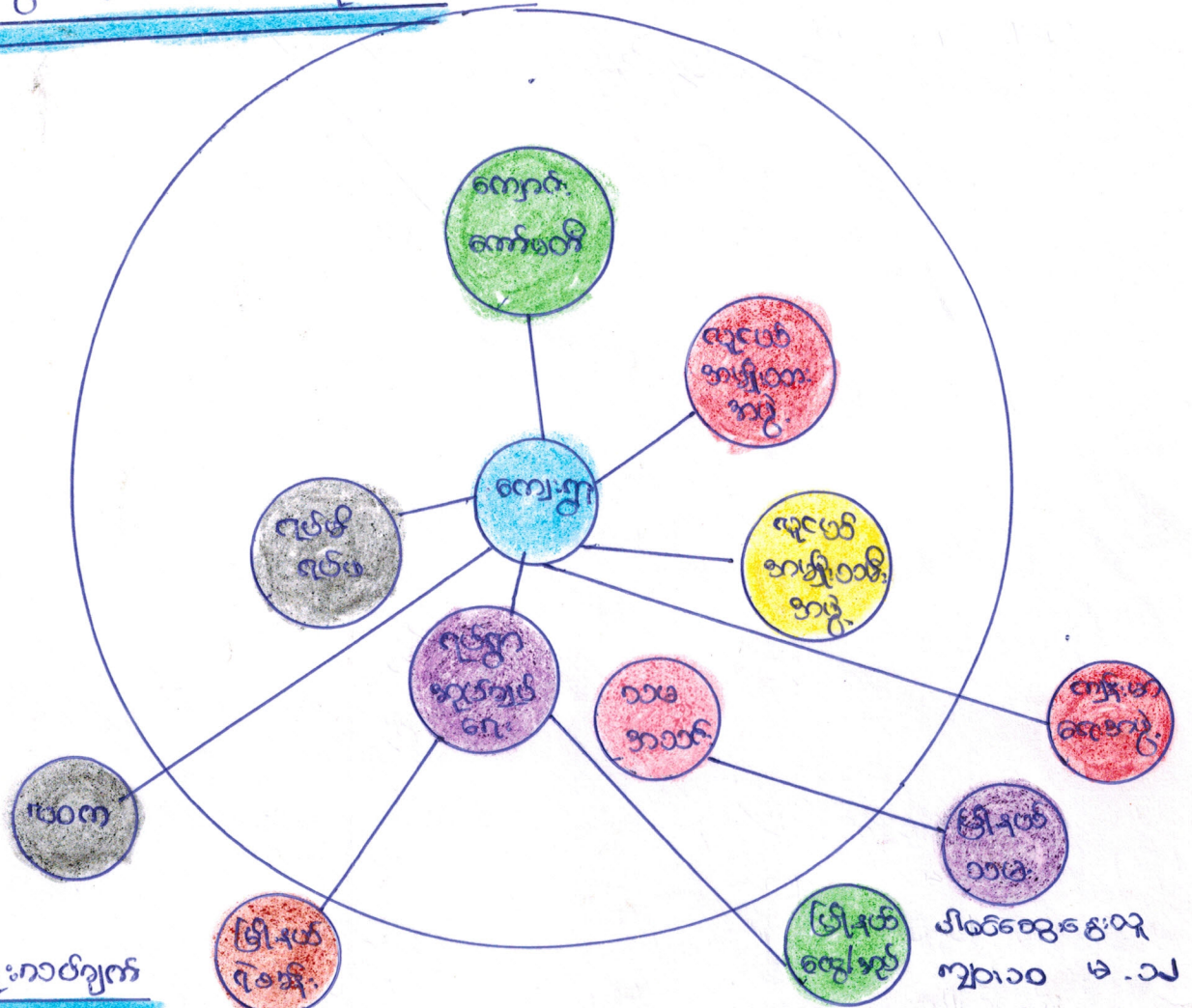

သုံးကတ်ပြက်

၂၀၁၀ ခု ဇူလိုင်လ ၁၀ ရက်

ပေါက်ကျိုးကျေးဇူးအတွက် ဖွဲ့စည်းထားသော အသင်းအဖွဲ့များမှာ နှစ်ပါးသည် ။
 ၎င်းတို့မှာ ရပ်ကွက်အဖွဲ့၊ ရပ်ရွာအုပ်ချုပ်ရေးအဖွဲ့၊ ကျေးဇူးဝါသနာအသင်းအဖွဲ့၊ လူငယ်
 အမျိုးသမီးအဖွဲ့၊ အမျိုးသားအဖွဲ့၊ ကျောင်းကော်မတီအဖွဲ့တို့ ဖြစ်ကြပါသည်။

ဗြိတိန်အစဉ်းများအဖွဲ့အစည်း၊ လူဝတ်၊ ရဲစခန်း၊ မြို့နယ်၊ ဆွေ၊ အဖွဲ့အစည်း၊
 အဖွဲ့အစည်း၊ မြို့နယ် ကျန်းမာရေးအဖွဲ့တို့ ဖြစ်ပါသည်။ ကျေးဇူးအဖွဲ့အစည်း
 အဖွဲ့၊ ချိတ်ဆက်မှုများမှာ ရပ်ရွာအုပ်ချုပ်ရေးအဖွဲ့သည် ရပ်ကွက်အဖွဲ့နှင့်လည်းကော်
 ကျောင်းကော်မတီသည် ကျေးဇူးနှင့်လည်းကော်၊ ကျောင်းကော်မတီသည် ကျေးဇူးနှင့်
 လည်းကော်၊ လူငယ်အမျိုးသမီးအသင်းအဖွဲ့နှင့် လူငယ်အမျိုးသားအဖွဲ့တို့သည်
 လည်းကော်၊ အပြန်အလှန် ချိတ်ဆက်ကြပါသည်။

ကျေးဇူးအတွက် အဖွဲ့များနှင့် ဗြိတိန်အစဉ်းများ ချိတ်ဆက်မှုများ အဖွဲ့အစည်း
 အဖွဲ့သည် ကျေးဇူးနှင့်လည်းကော်၊ မြို့နယ် ရဲစခန်းသည် ရပ်ရွာအုပ်ချုပ်ရေးအဖွဲ့
 နှင့်လည်းကော်၊ မြို့နယ်အုပ်ချုပ်ရေးအဖွဲ့သည် ကျေးဇူးအတွက် ဝါသနာအသင်းအဖွဲ့
 နှင့်လည်းကော်၊ ကျန်းမာရေးအဖွဲ့သည် ကျေးဇူးနှင့်လည်းကော် ချိတ်ဆက်ကြပါသည်။

ထို့ကြောင့် ပေါက်ကျိုးကျေးဇူးအဖွဲ့အစည်း ချိတ်ဆက်မှု အဖွဲ့အစည်း
 ဖြစ်တို့သည် ကျေးဇူးဖွဲ့ဖြိုးရေးကို တာဝန်တယက်ဖြင့် အထောက်အကူ ပြုနိုင်မည်
 ဟု သုံးသပ် နှစ်ပါးသည် ။

ဥစ္စာအမှတ် (၁၅) နှင့် အသုံးသတ်မှတ်ခြင်း

အသုံး	သတ်မှတ်ချက် / စံနှုန်း	အိမ်ထောင်စု အရေအတွက်	ရာခိုင်နှုန်း
ချမ်းသာသော အိမ်ထောင်စု	လယ်၊ ကိုဦး (၁၀) ဧက အထက် ဆိုင်ကယ်၊ လယ်ယာယဉ်း စက် ရေစုပ်စက် (၂)၊ ဆိုလာဇီ၊ ယာဇာနစ်	၃၀	၁၀.၉၅
အလယ်အလတ် အိမ်ထောင်စု	လယ်၊ ကိုဦး (၅) ဧက၊ ဆိုင်ကယ် ရေစုပ်စက် (၂)၊ ဆိုလာဇီ၊ စက် ဘီး၊ ယာဇာနစ်	၆၅	၂၃.၆၄
သာယာအိမ်ထောင်စု	လယ်၊ ကိုဦး (၃) ဧက၊ ဆိုင်ကယ်၊ ရေစုပ်စက် (၂)၊ ဆိုလာဇီ၊ စက်ဘီး၊ ယာဇာနစ်	၈၀	၂၉.၆၃
နွမ်းပါးသော အိမ်ထောင်စု	လယ်မရှိ၊ စက်ဘီး၊ ဝါးစိန် ဖွတ်မို၊ လက်လှုပ်လက်စား	၁၀၀	၃၆.၃၆
	ပေါင်း	၂၇၅	၁၀၀

ပါဝင်ဆွေးနွေးသူ

- ဣာ - (၁၀) ဦး
- မ - (၈) ဦး
- ပေါင်း - (၁၈) ဦး

ပေါက်လှည့်စုစု
ပေါက်လှည့်ကျေးရွာ

ပုစ္ဆာများ ကြွယ်ဝမှု သုံးသပ်ချက်

- ၁။ ကျေးဇူးတင်အားဖြင့်၊ အဖွဲ့ရေး၊ ဝိပဿနာရေး အခြေအနေကို စိစစ်ခြင်း၊
- ၂။ အိမ်ထောင်ရေးများ ပိုမိုတိုးတက်မှု အခြေအနေကို စိစစ်ခြင်း၊
- ၃။ သုတေသနအားဖြင့် အိမ်ထောင်ရေးများ ပိုမိုတိုးတက်မှု အခြေအနေကို စိစစ်ခြင်း၊
- ၄။ စိစစ်ခြင်း၊ အထူးသဖြင့် စိစစ်ချက်များ အခြေအနေကို စိစစ်ခြင်း၊

အရင်းအမြစ်သုံးစွဲမှုပုံစံဥပမာ:



မြက်ရိတ်စက်
 စက်လှေ
 ဣ
 နား
 လယ်ထွန်စက်
 ရေစုပ်စက်
 လှေ
 ဆိုင်ကယ်

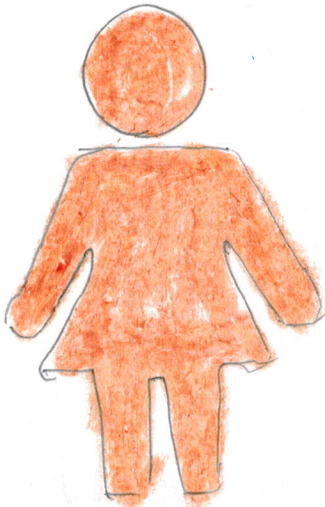

မြန်တစ်ခွံ
 မီးဖူ
 အယ်ချပ်စက်
 အထက်လျှော်စက်

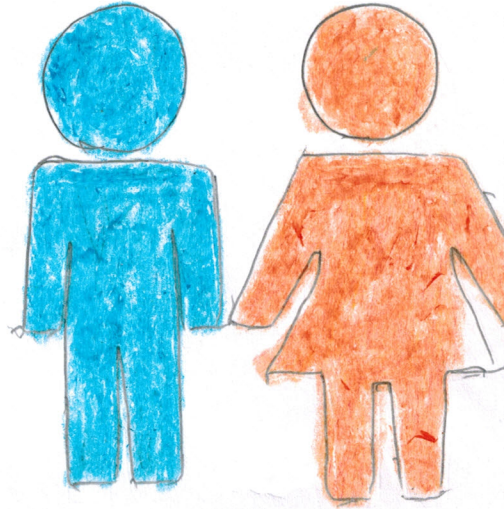

ဆိုင်ယာ
 TV
 ဆိုင်ကယ်
 ဖုန်း
 အက်ဘီး
 ရေနီယို
 ရေခဲစာအိတ်

အရင်းအမြစ်ထိန်းချုပ်မှုပုံစံပြပေးပါ။

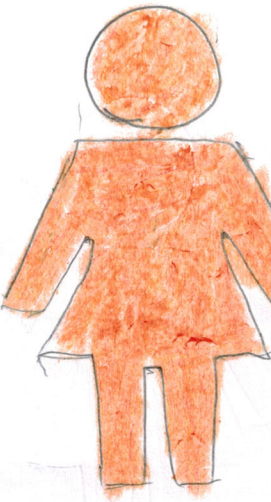
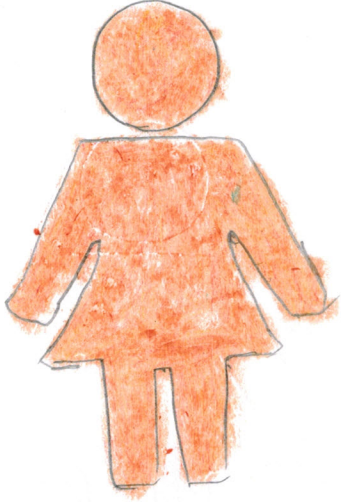

ရေခဲပိတ်
ဖုန်း
ဤ၊ ဖွား
လှည်း
လယ်တွင်ထက်
ဓမ္မ
TV
စက်လှေ
ရေခဲသေတ္တာ
ဆိုင်ကယ်
စက်တီး
ဆီလှေ
ရေခဲယို

ဆင်ချည်စက်
မှန်ဝင်ခုံ
မီးပူ
အထက်လျှော်စက်

ပိုင်ဆိုင်မှုဆိုင်ခွင့်
သုံးစွဲချက်

⇒ ဆယ်ချုပ်စက်၊ မီးယူ၊ အတတ်လျှော်စက်၊ ရှက်တစ်ချို့ကို အမျိုးသမီးများသုံး၍ အမျိုးသမီးများကိုယ်တိုင် ထိန်းချုပ်ကြပါသည်။

⇒ လယ်ထွက်စက်၊ ရေခုပ်စက်၊ ဆိုင်ကတ်၊ စက်လှေ၊ လှေ၊ လှေခင်း၊ မြက်ရိတ်စက်၊ ညှပ်စွား၊ ဖုန်း၊ ဆိုင်ကတ်၊ စက်ဘီး၊ TV၊ ရေဒီယို၊ ဆိုလာ၊ ရေခဲထူထူတို့ကို အမျိုးသားများက ကိုယ်တိုင်သုံး၍ ပျက်လျှစ်ဖြုတ်ခြင်း ဖြန့်လျှော်ရောင်းချခြင်းများ ဆုံးဖြတ်ချက်ချရာတွင် အမျိုးသားများက အများဆုံး ဆုံးဖြတ်ရပါသည်။

⇒ အမျိုးသမီးများအား ဆုံးဖြတ်ချက်ချခြင်း၊ အကောင်အထည်ဖော်ဆောင်ရွက်ခြင်းတို့တွင် အမျိုးသားများနှင့် ထိန်းတူဆွေးနွေးခြင်းဖြင့် ပစ္စည်းများအား ဓာနိတူပိုင်ဆိုင်ကြောင်း သိရှိနိုင်ပါသည်။

ကျေးဇူး ဂွာ ကော် မဝင်ဝင် ဗျာဒိတ် အရပ်

ကော်မဝင်	ခရိုင်	ရာထူး / တာဝန်	အမည်
ကျေးဇူး ဂွာ စီမံကိန်း အကောင်အထည် ဖော်ပြ ကော်မဝင်	၁	ဥက္ကဋ္ဌ	ဦးဝင်း မြတ်
	၂	ဥက္ကဋ္ဌ	ဒေါ်သခင် ဖြူ
ဝယ်ယူရေး အဖွဲ့ကော်မဝင်	၁	ဥက္ကဋ္ဌ	ဦးစောဝင် ကျော်စော
	၂	အဖွဲ့ဝင်	ဒေါ်အေး သိန်း
	၃	အဖွဲ့ဝင်	ဒေါ်ခင်ဝင်းဖြူ
အစီအစဉ်၊ ကြီးကြပ်ရေး နှင့် အကဲဖြတ်ရေး အဖွဲ့ကော်မဝင်	၁	ဥက္ကဋ္ဌ	ဦးကျော်
	၂	အဖွဲ့ဝင်	ဒေါ်ဖြူဖြူစောဝင်
	၃	အဖွဲ့ဝင်	ဦးစောယုန်
လုပ်ငန်းစဉ် ရေး နှင့် ပြုပြင်ထိန်းသိမ်းရေး ကော်မဝင်	၁	ဥက္ကဋ္ဌ	ဒေါ်ခင်မာစော
	၂	အဖွဲ့ဝင်	ဒေါ်သန်း သန်းစော
	၃	အဖွဲ့ဝင်	ဦးစောဝင် နီစီခင်
ကျေးဇူး ဂွာ စော့နှာဝင် ထမ်း	၁		ဦးကျော် မင်းလွင်
	၂		ဒေါ်ဝင်းဝင်း ဦး
အကြံပြုချက် ဖြေ နှင့် ရေးအဖွဲ့	၁		ဦးစော်မင်းစော
	၂		ဦးစော်မင်း
ကျေးဇူး ဂွာ စွဲ အရပ် ကိုင်	၁		ဒေါ်ကြည်ကြည် ဦး

☀ အစားထား အဖွဲ့မှ တစ်ပြုလော အခက်အခဲများ ☀

- ၁ မီးအခက်အခဲ
- ၂ ဌာနခြား ဆက်လမ်း အခက်အခဲ
- ၃ လမ်း၊ ပန်း၊ ဆက်သွယ်ရေး အခက်အခဲ
- ၄ စာဖတ် ကျွမ်းကျင်မှု အခက်အခဲ
- ၅ ကျန်းမာရေး အခက်အခဲ

☀ အစားထား အဖွဲ့မှ တစ်ပြုလော အခက်အခဲများ ☀

- ၁ ဘာသာရေး အခက်အခဲ
- ၂ အလုပ်အကိုင် အဖွဲ့အစည်း
- ၃ ဗဟုသုတ အခက်အခဲ
- ၄ ကျန်းမာရေး အခက်အခဲ
- ၅ မီးအခက်အခဲ

ကျေးဇူးပြုပေး (၄) ဖြစ်စေ ဦးစားပေး ဖွဲ့ဖြူ ထိုးတက်မှု လုပ်ငန်း အစီအစဉ်များ

- ၁) ဒွာထွင်း လစ်၊ များ၊ ကောင်း ဖွင့် ဖြည်း
- ၂) အလယ်တန်း တွေ့ကင်း
- ၃) ၂၄ နာရီ မီး လင်း ရေး
- ၄) ဆရာ၊ ဆရာမများ ထပ်ထိုး ချိတ် ရေး
- ၅) ဆေးပေး နှိုး ချိတ် ရေး
- ၆) ဖွင့် ကရစ် ဂုံး တံတား

ကျေးဇူးပြုပေး အားနာဂတ် ရွတ်ဖွင့် ချက်များ

- ၁) ဒွာထွင်း ဖြေခို၊ ကျောက် ခရစ်
- ၂) ဆေး ပေး နှိုး
- ၃) အလယ်တန်း တွေ့ကင်း ချိတ် ရေး
- ၄) စာကြည့် တိုက်
- ၅) အလုပ်အကိုင် အဖွဲ့ အလမ်း
- ၆) မီး လင်း ရေး

ကျေးရွာဖွံ့ဖြိုးရေး အစီအစဉ် ဓာတ်ပုံမှတ်တမ်း



ပုံစံ - ၈ - ၁ ကျေးရွာအခြေခံအချက်အလက်များ (Form PC 1)

လမ်းညွှန်ချက်။ ကျေးရွာတစ်ရွာသို့ ပထမဆုံးမိတ်ဆက်ခရီး သွားရောက်သောအခါ လူထုစည်းရုံးရေးမှူးသည် ကျေးရွာ ခေါင်းဆောင်များအား ကျေးရွာအချက်အလက်များကို မေတ္တာရပ်ခံ၍ တောင်းခံရသည်။ ဤအချက်အလက်များကို စီမံကိန်း မိတ်ဆက်အစည်းဝေးမတိုင်မီတောင်းခံရမည်။ စီမံကိန်းမိတ်ဆက်အစည်းဝေးတွင် လူထုစည်းရုံးရေးမှူးသည် ဤအချက်အလက် များအား စစ်ဆေးပြီး မှန်ကန်အောင်ပြုလုပ်ရမည်။ ပြီးနောက်တွင် လူထုစည်းရုံးရေးမှူးမှ သတင်းအချက်အလက်ထဲသို့ Tablets မှ တဆင့် ဖြည့်သွင်းရမည်။

ကျေးရွာခေါင်းဆောင် အမည် ဦး ရွှေ ဗဟို အောင်	ကျေးရွာခေါင်းဆောင်၏ ဖုန်းနံပါတ် ၀၅-၃၃၅၅၃၅၂၅၉	လူထုစည်းရုံးရေးမှူး၏ အမည် ဒေါ်လေးလေး ဝိုက်
ဖြည့်နှယ်တိုင်းဒေသကြီး ပါးမူ မိုးဗို	မြို့နယ် မိုးဗို	ကျေးရွာအုပ်စု ပေါက်ကွဲ ကျေးရွာ ပေါက်ကွဲ

က။ လူဦးရေ	အိမ်ထောင်စုအရေအတွက်	ကိုးကွယ်သည့်ဘာသာ	အိမ်ထောင်စုအရေအတွက်
လူမျိုးစု (၁) ဗမာ	၂၄၅	ဘာသာ (၁) ဗုဒ္ဓ	၂၄၅
လူမျိုးစု (၂) -----	-	ဘာသာ (၂) -----	-
လူမျိုးစု (၃) -----	-	ဘာသာ (၃) -----	-
လူမျိုးစုရော -----	-	ဘာသာရော -----	-
အခြား			
	အရေအတွက်		
မသန်စွမ်းသူများ			
သက်ကြီးရွယ်အိုများ (၆၅ နှစ် နှင့် အထက်)			
စစ်ဘေးရှောင်			

	အမျိုးသား (အရေအတွက်)	အမျိုးသမီး (အရေအတွက်)
လူဦးရေ		
လူမျိုးစု (၁)-----	၅၀၅	၅၁၁
လူမျိုးစု (၂)-----		
လူမျိုးစု (၃)-----		
အခြား		
အိမ်ထောင်ဦးစီး	၂၅၀	၂၅

(ခ) အခြေခံအဆောက်အအုံ အသုံးအဆောင်များ

စာသင်ကျောင်း	အမှတ် ခြံပိ	ကျန်းမာရေး	အမှတ် ခြံပိ	ဘာသာရေး အဆောက် အအုံများ	အမှတ် ခြံပိ
အထက်တန်းကျောင်း	<input type="checkbox"/>	ဆေးရုံ	<input type="checkbox"/>	စေတီ	<input type="checkbox"/>
အလယ်တန်းကျောင်း	<input checked="" type="checkbox"/>	ကျန်းမာရေးဌာန	<input type="checkbox"/>	ဘုန်းကြီးကျောင်း	<input checked="" type="checkbox"/>
မူလတန်းကျောင်း	<input type="checkbox"/>	ကျန်းမာရေးဌာနခွဲ	<input type="checkbox"/>	ဟိန္ဒူဘုရားကျောင်း	<input type="checkbox"/>
မူကြိုကျောင်း	<input type="checkbox"/>	ဆေးပေးခန်း	<input type="checkbox"/>	ခရစ်ယာန်ကျောင်း	<input type="checkbox"/>
အခြား	<input type="checkbox"/>	အခြား	<input type="checkbox"/>	ဗလီ	<input type="checkbox"/>
				အခြား	<input type="checkbox"/>
မှတ်ချက်		မှတ်ချက်		မှတ်ချက်	

(ဂ) ကျွမ်းကျင်သူများမှတ်တမ်း (ကျေးရွာတွင်နေထိုင်သော သို့မဟုတ် တခြားရွာမှလာရောက်သော ကျွမ်းကျင်သူများ)

(၁) စာသင်ကျောင်း			(၂) ကျန်းမာရေး			(၃) လက်မှုပညာရှင်		
	ရွာတွင်နေ ထိုင်သူ	အခြားရွာမှ လာသူ		ရွာတွင်နေ ထိုင်သူ	အခြား ရွာမှ လာသူ		ရွာတွင် နေထိုင်သူ	အခြားရွာ မှလာသူ
မူလတန်းပြဆရာ/မ	<input checked="" type="checkbox"/>	<input checked="" type="checkbox"/>	ဆရာဝန်	<input type="checkbox"/>	<input type="checkbox"/>	လက်သမား	<input checked="" type="checkbox"/>	<input checked="" type="checkbox"/>
အထက်တန်းပြဆရာ/မ	<input type="checkbox"/>	<input type="checkbox"/>	လက်ထောက် ကျန်းမာရေးမှူး	<input checked="" type="checkbox"/>	<input type="checkbox"/>	ပန်းရံ	<input checked="" type="checkbox"/>	<input checked="" type="checkbox"/>
အလယ်တန်းပြဆရာ/မ	<input checked="" type="checkbox"/>	<input checked="" type="checkbox"/>	အမျိုးသမီးကျန်းမာရေး ဆရာမ	<input checked="" type="checkbox"/>	<input type="checkbox"/>	လျှပ်စစ်ကျွမ်းကျင်၊ မီးသမား	<input type="checkbox"/>	<input type="checkbox"/>
မူကြိုဆရာ/မ	<input type="checkbox"/>	<input type="checkbox"/>	သားဖွားဆရာမ	<input checked="" type="checkbox"/>	<input type="checkbox"/>	ရေပိုက်သွယ်သူ	<input type="checkbox"/>	<input type="checkbox"/>
အခြား	<input type="checkbox"/>	<input type="checkbox"/>	ပြည်သူ့ကျန်းမာရေးလုပ်သား	<input type="checkbox"/>	<input type="checkbox"/>	စက်ပြင်ဆရာ	<input checked="" type="checkbox"/>	<input checked="" type="checkbox"/>
မှတ်ချက်			မှတ်ချက်			မှတ်ချက်		

(ဃ) ကျေးရွာသို့ ရောက်ရှိနိုင်သည့် လမ်းအခြေအနေ / ကျေးရွာတစ်ရွာသည် ၎င်း၏ ကျေးရွာအုပ်စုနှင့် ဆက်သွယ်ထားသော လမ်းအခြေအနေ (အောက်ပါတို့ကိုပိုင်းပါ)

ကျောက်ကြမ်းလမ်း ကတ္တရာလမ်း ကွန်ကရစ်လမ်း မော်တော်ဆိုင်ကယ်လမ်း
 ကျောက်ခင်းလမ်း မြေသားလမ်း လူသွားလမ်း အခြား _____

(င) ကျေးရွာဖွံ့ဖြိုးမှုစီမံချက်

(၁) လူထုပဟိုပြုစီမံကိန်းမစတင်မီ ဤကျေးရွာတွင်ကျေးရွာဖွံ့ဖြိုးမှု စီမံချက်ရှိခဲ့ပါသလား?

(၂) ရှိခဲ့ပါလျှင် ဤစီမံချက်ကို မည်သည့် ခုနှစ်တွင်ပြင်ဆင်ခဲ့ပါသနည်း?

(၃) ဤစီမံချက်ကို မြို့နယ်မှအတည်ပြုခဲ့ပါသလား?

ပိုင်ပါ
 ရှိပါသည်/မရှိပါ/မသိပါ
 နှစ် ၂၀၂၂-မသိပါ
 ပြုခဲ့ပါသည်/မပြုခဲ့ပါ/မသိပါ

(စ) ခရီးအကွာအဝေး

(၁) ဤကျေးရွာ၏ပဟိုမှ ၎င်းကျေးရွာအုပ်စု၏ပဟိုအထိ ခရီးပိုင်မည်မျှကွာဝေးသနည်း?

(၂) ဤကျေးရွာမှ ၎င်းကျေးရွာအုပ်စုပဟိုအထိ သွားလာရာတွင်ကြာမြင့်သည့်အချိန်။

၀.၂၅ မိုင်
 မိုင်-----/မသိပါ

ခြောက်သွေ့ရာသီတွင်ကြာချိန်-----ထော်လာဂျီ/မော်တော်ဆိုင်ကယ်/ခြေလျင်/လား/မော်တော်ဘုတ်/
အခြား-----

မိုးရာသီတွင်ကြာချိန်-----ထော်လာဂျီ/မော်တော်ဆိုင်ကယ်/ခြေလျင်/လား/မော်တော်ဘုတ်/
အခြား-----

(ဆ) ပတ်ဝန်းကျင်ဆိုင်ရာ သဘာဝဘေးအန္တရာယ်

ဤကျေးရွာတွင် ရေကြီးခြင်းကဲ့သို့ သဘာဝဘေးအန္တရာယ်ကျရောက်ဖူးခြင်း ရှိပါသလား။

မရှိပါ ရှိပါသည် ရှိလျှင်ဖော်ပြပါ-----

(ဇ) ကျေးရွာတွင် ဖွဲ့စည်းထားသော အဖွဲ့အစည်းများ

လူထုပဟိုပြုစီမံကိန်းမတိုင်မီ ဤကျေးရွာတွင် ကျေးရွာဖွံ့ဖြိုးရေးအတွက် အစိုးရ (သို့) ရွာသားများကိုယ်တိုင်(သို့) စီမံကိန်းတစ်ခုခုမှ ဖွဲ့စည်းထားသည့် အဖွဲ့အစည်းများရှိပါသလား။

- (၁) စီးပွားဘဏ်
- (၂) အကျေးအနီး
- (၃) ရွာအဖွဲ့

(ဈ) အထွေထွေအုပ်ချုပ်ရေး ဦးစီးဌာန (GAD) မှ မှတ်တမ်းတင်ထားခြင်း

ဤကျေးရွာသည် အထွေထွေအုပ်ချုပ်ရေး ဦးစီးဌာန (GAD) မှ မှတ်တမ်းတင်ထားမှု ရှိပါသလား။

မရှိပါ ရှိပါသည်

ကျေးရွာခေါင်းဆောင်

အမည် ဦး ရေင် ဗဇိ. ဇေကဇီ

လက်မှတ် ဇေကဇီ နေ့စွဲ 12-12-17

လူထုစည်းရုံးရေးမှူး

အမည် ဒေါ်လေး လေး-ထွန်း

လက်မှတ် လေး-ထွန်း နေ့စွဲ 12-12-17

ပုံစံ - ၀ - ၂ - စီမံကိန်းစက်ဝန်းအချိန်ဇယား (PC 2)

လမ်းညွှန်ချက်၊ သက်ဆိုင်ရာလူထုစည်းရုံးရေးမှူး/လက်ထောက်နည်းပညာမှူးများမှ စီမံကိန်းစက်ဝန်းအဆင့်တစ်ခုစီပြီးစီးတိုင်း ကျေးရွာနှင့် ကျေးရွာအုပ်စုအတွက် ဤပုံစံကို ဖြည့်သွင်းရမည်။

စည်းရုံးရေးမှူး/ဝန်ထမ်း အမည် အိန်လေး၊ လေး၊ ဝိုက်

နေ့စွဲ ၁၂-၂-၁၇ စက်ဝန်းအားအမှတ်ခြစ်ပါ စက်ဝန်း(၁) စက်ဝန်း(၂) စက်ဝန်း(၃)

မြန်မာ့ဝါထိုင်း ၀၅၊ မြို့နယ် မြို့နယ် မြို့နယ် ကျေးရွာအုပ်စု ပေါက်လှိုင်၊ ကျေးရွာ ပေါက်လှိုင်၊

စီမံကိန်းဆောင်ရွက်မှုအဆင့်များ	နေ့စွဲ		အစည်းအဝေးတွင်တက်ရောက်သူအရေအတွက်			
	စတင်သည့်နေ့	ပြီးဆုံးသည့်နေ့	အမျိုးသားအရေအတွက်	အမျိုးသမီးအရေအတွက်	အိမ်ထောင်စုအရေအတွက်	လူမျိုးစုတက်ရောက်သူအရေအတွက် နှင့် လူမျိုးစုအမည်
၁။ ကျေးရွာစီမံကိန်း စိတ်ဆက်အစည်းအဝေး	၁၂-၂-၁၇	၁၂-၂-၁၇	၅၂ *	၂၆ *	၂၅	၅၅
၂။ ကျေးရွာဖွံ့ဖြိုးရေး စီမံချက်ရေးဆွဲခြင်းအစည်းအဝေး	၁၇-၂-၁၇	၁၇-၂-၁၇	၄၉	၂၀	၆၉	၆၉
၃။ ကျေးရွာအုပ်စု လုပ်ငန်းဆုံးဖြတ်ချက်ချသည့်အစည်းအဝေး	၁၉.၂.၁၇	၁၉.၂.၁၇	၁၅	၆	၂၁	၂၁
၄။ မြို့နယ်အဆင့် စီမံကိန်းရေးဆွဲရေး နှင့် အကောင်အထည်ဖော်ရေးကော်မတီ၏ စီမံကိန်း သုံးသပ်မှုအစည်းအဝေး	၀၆-၀၅-၁၇	၀၆-၀၅-၁၇	မလို	မလို	မလို	မလို
၅။ မြို့နယ် စီမံကိန်းရေးဆွဲရေး နှင့် အကောင်အထည်ဖော်ရေး ကော်မတီ၏ဆုံးဖြတ်မှုကို ရွာသို့ အသိပေးအကြောင်းကြားသည့် အစည်းအဝေး	၁၆-၀၅-၁၇	၁၆-၅-၁၇	၃၀	၁၅	၃၅	၃၅
၆။ စီမံကိန်းလုပ်ငန်းခွဲစီမံချက်ရေးဆွဲခြင်းအစည်းအဝေး	၁၃-၅-၁၇	၁၇-၅-၁၇	၅	၅	၁၆	၁၆
၆.၁။ စီမံကိန်းလုပ်ငန်း အကောင်အထည်ဖော်ရေးအစီအစဉ် ရေးဆွဲခြင်း	၁၅-၅-၁၇	၁၅-၅-၁၇	၃၁	၁၅	၅၆	၅၆

၆.၂။ ဝယ်ယူရေးအစီအစဉ် ရေးဆွဲခြင်း	18.3.17	18.3.17	၃၁	၂၄	၁၆	၁၆	၁၆
၆.၃။ ဘဏ္ဍာရေးကုန်ကျမှု လျာထားအစီအစဉ် ရေးဆွဲခြင်း	18.3.17	18.3.17	၃၁	၂၄	၁၆	၁၆	၁၆
၆.၄။ ပြင်/ထိန်းအစီအစဉ် ရေးဆွဲခြင်း	18.3.17	18.3.17	၃၁	၂၄	၁၆	၁၆	၁၆
၇။ စီမံကိန်းလုပ်ငန်းခွဲ တိုးတက်မှု စောင့်ကြည့်အစည်းအဝေး							
၇.၁။ အစည်းအဝေး ပထမအကြိမ်							
၇.၂။ အစည်းအဝေး ဒုတိယအကြိမ်							
၇.၃။ အစည်းအဝေး တတိယအကြိမ်							
၈။ စီမံကိန်းလုပ်ငန်းခွဲ အပြီးသတ်စစ်ဆေးခြင်းအစည်းအဝေး							
၉။ လူထုစစ်ဆေးပွဲအစည်းအဝေး							

ပုံစံ - ၈ - ၃ ကျေးရွာဖွံ့ဖြိုးရေး ဦးစားပေးအစီအစဉ် (Form PC 3)

လမ်းညွှန်ချက်၊ အဆင့်(၃) ကျေးရွာမှော်မှန်းချက်အစည်းအဝေး ပြီးဆုံးသောအခါ ကျေးရွာစီမံကိန်း အထောက်အကူပြု ကော်မတီသည် လူထုစည်းရုံးရေးမှူးအကူအညီဖြင့် ဤပုံစံကိုပြည့်စုံအောင် ဖြည့်သွင်းရမည်။

လူထုစည်းရုံးရေးမှူး/ဝန်ထမ်း အမည် ဖော်လေးလေး တိုက်
 နေ့စွဲ ၁၂-၂-၁၇ စက်ဝန်းအား အမှတ်ခြစ်ပါ (✓) စက်ဝန်း(၁)
 စက်ဝန်း(၂) စက်ဝန်း(၃) စက်ဝန်း(၄)

ပြည်နယ်/တိုင်း ဖြန့်ဖြူးမှု ဦးစီးဌာန၊ ကျေးရွာအုပ်စု ပေါက်လူဦးရေ ကျေးရွာ ပေါက်လူဦးရေ

၈။ အခက်အခဲအတားအဆီးများအားဆွေးနွေးခြင်း - ယခုလက်ရှိအခြေအနေတွင် ဤကျေးရွာဖွံ့ဖြိုးတိုးတက်ရေးအတွက် အဓိက အခက်အခဲအတားအဆီးများသည် မည်သည့်များဖြစ်ပါသနည်း။ (အမျိုးသား/သမီး အနည်းဆုံးအခက်အခဲ ၅ ခုစီဖော်ပြပါ)

အမျိုးသား အဖွဲ့မှ တင်ပြသောအခက်အခဲအတားအဆီးများ	အမျိုးသမီး အဖွဲ့မှ တင်ပြသောအခက်အခဲအတားအဆီးများ
၁ ဂျင်း၊ ဗာဇာ၊ ဗာဇာ	၁ ဗာဇာ၊ ဗာဇာ၊ ဗာဇာ
၂ ဗာဇာ၊ ဗာဇာ၊ ဗာဇာ	၂ ဗာဇာ၊ ဗာဇာ
၃ ဗာဇာ၊ ဗာဇာ	၃ ဂျင်း၊ ဗာဇာ၊ ဗာဇာ
၄ ဗာဇာ၊ ဗာဇာ၊ ဗာဇာ	၄ ဗာဇာ၊ ဗာဇာ၊ ဗာဇာ
၅ ဗာဇာ၊ ဗာဇာ၊ ဗာဇာ	၅ ဗာဇာ၊ ဗာဇာ၊ ဗာဇာ

၉။ မှော်မှန်းခြင်း - နောင်လာမည့် (၅) နှစ် အတွင်း ကျေးရွာဖွံ့ဖြိုးရေး မှော်မှန်းလျာထားချက်များအား တင်ပြပါ။

အမျိုးသားအဖွဲ့မှ တင်ပြသောမှော်မှန်းချက်များ	အမျိုးသမီးအဖွဲ့မှ တင်ပြသောမှော်မှန်းချက်များ
၁ ဗာဇာ၊ ဗာဇာ၊ ဗာဇာ	၁ ဗာဇာ၊ ဗာဇာ၊ ဗာဇာ
၂ ဗာဇာ၊ ဗာဇာ၊ ဗာဇာ	၂ ဗာဇာ၊ ဗာဇာ၊ ဗာဇာ
၃ ဗာဇာ၊ ဗာဇာ၊ ဗာဇာ	၃ ဗာဇာ၊ ဗာဇာ၊ ဗာဇာ
၄ ဗာဇာ၊ ဗာဇာ၊ ဗာဇာ	၄ ဗာဇာ၊ ဗာဇာ၊ ဗာဇာ
၅ ဗာဇာ၊ ဗာဇာ၊ ဗာဇာ	၅ ဗာဇာ၊ ဗာဇာ၊ ဗာဇာ

၁၀။ လူထုစီမံကိန်း၏ လာမည့် (၄) နှစ်အတွက် အကျိုးဝင်သော ဦးစားပေး ဖွံ့ဖြိုးတိုးတက်မှု လုပ်ငန်း အစီအစဉ်များအားဖော်ပြပါ။

အဆင့်	ကျေးရွာအတွက် ဦးစားပေး ဖွံ့ဖြိုးတိုးတက်မှု လုပ်ငန်းစဉ်များ	အဆိုပြုသူ (အမျိုးသားများ/ အမျိုးသမီးများ/အမျိုးသား+ အမျိုးသမီး)	ခန့်မှန်းကုန်ကျ စရိတ်	အကျိုးခံစားခွင့်ရှိသူ ခန့်မှန်းခြေ အရေအတွက်
၁	ဗာဇာ၊ ဗာဇာ၊ ဗာဇာ	ဗာဇာ + မ		1016
၂	ဗာဇာ၊ ဗာဇာ၊ ဗာဇာ	ဗာဇာ + မ		1016
၃	ဗာဇာ၊ ဗာဇာ၊ ဗာဇာ	ဗာဇာ + မ		1016
၄	ဗာဇာ၊ ဗာဇာ၊ ဗာဇာ	မ		1016
၅	ဗာဇာ၊ ဗာဇာ၊ ဗာဇာ	မ		1016
၆	ဗာဇာ၊ ဗာဇာ၊ ဗာဇာ	ဗာဇာ + မ		1016

ဃာ၊ လူထုစီမံကိန်း၏ လာမည့် (၄) နှစ်အတွက် အကျုံးမဝင်သော ဦးစားပေး ဖွံ့ဖြိုးတိုးတက်မှု လုပ်ငန်း အစီအစဉ်များအားဖော်ပြပါ။

အဆင့်	ကျေးရွာအတွက် ဦးစားပေး ဖွံ့ဖြိုးတိုးတက်မှု လုပ်ငန်းစဉ်များ	အဆိုပြုသူ (အမျိုးသားများ/ အမျိုးသမီးများ/အမျိုးသား+ အမျိုးသမီး)	အခန်းကဏ္ဍ
၁			
၂			
၃			
၄			
၅			

ခေါင်းဆောင်၊ ကျေးရွာစီမံကိန်းအထောက်အကူပြုကော်မတီမှ အတည်ပြုသည်။

အမည် ဒေါ်ဝင်းဦး လက်မှတ်  နေ့စွဲ ၁၉-၁-၂၀၂၁



လူထုပဟိုပြုစီမံကိန်းစီမံကိန်းလက်စွဲ
အပိုင်း-၃ ၂၉.၉.၂၀၁၅
ပုံစံ ၀-၄ ကျေးရွာအုပ်စုစီမံကိန်းလုပ်ငန်းခွဲရွေးချယ်ခြင်းပုံစံ

လမ်းညွှန်ချက်။ ။ ကျေးရွာအုပ်စုစီမံချက်ရေးဆွဲသည့်အစည်းအဝေးတွင် ဤပုံစံအားလူထုထုတ်ဖော်ရေးများ / လက်ထောက်နည်းပညာများတို့၏ အကူအညီဖြင့်ပြည့်စုံစွာ ဖြည့်သွင်းရမည်။
ဤပုံစံအားပြည့်စုံစွာဖြည့်သွင်းပြီးပါကကျေးရွာအုပ်စုဖွံ့ဖြိုးတိုးတက်ရေးစီမံချက်တွင်နောက်ဆက်တွဲအဖြစ်တွဲထားရမည်။ CF မှ အချက်အလက်များကို MIS သို့ ထည့်သွင်းရမည်။

ကျေးရွာစည်းရုံးရေးမှူး/ဝန်ထမ်းအမည် ဖော်လေးဂေးထိုက်

နေ့စွဲ ၂၈-၂-၂၀၁၅

ပြည်နယ်/တိုင်း ပဲခူး မြို့နယ် မိုးညို မြို့နယ် မော်ကွန်း ကျေးရွာအုပ်စု မော်ကွန်း

ကျေးရွာအမည်	ဆောင်ရွက်မည့် လုပ်ငန်းများ	အတိုင်းအတာ	ခန့်မှန်း တိုက်ရိုက်အကျိုး ခံစားရမည့်ရိသူများ	အဆိုပြုတင်ပြသူ	ခန့်မှန်းကုန်ကျစရိတ်			စုစုပေါင်း
					စီမံကိန်းမှ ထည့်ဝင်မှု	ကျေးရွာမှ ထည့်ဝင်မှု	အခြားထည့်ဝင်မှု (ဖော်ပြပါ) ထည့်ဝင်ငွေ အမည်/အဖွဲ့	
ပေါက်ကျီး	မြေပြင်ကျွတ်စီမံခြင်း	၁၀၀၀ x ၈' x ၆"	၁၀၁၆	<input type="checkbox"/> ကျား <input type="checkbox"/> မ <input checked="" type="checkbox"/> ကျား+မ	၅၀၀၀၀၀၀			
စောတီဇွဲ၊ ဟို	နားရေးစောတီ	၄၀' x ၅၀' x ၁၉'	၄၂၈	<input type="checkbox"/> ကျား <input type="checkbox"/> မ <input checked="" type="checkbox"/> ကျား+မ	၁၅၆၀၀၀၀၀			
ဦးဆောင်ကျွဲ	နားရေးစောတီ	၄၀' x ၅၀' x ၁၉'	၃၀၇	<input type="checkbox"/> ကျား <input type="checkbox"/> မ <input checked="" type="checkbox"/> ကျား+မ	၁၅၆၀၀၀၀၀			

ပေါက်လှိုင်းလျှော့ရွာအုပ်စု၊ ပေါက်လှိုင်းလျှော့ရွာအစည်းအဝေးမှတ်တမ်း

နေ့စွဲ - ၁၂.၂.၁၇

အချိန် - ဒီဒက် ၉:၃၀ရီ

ဇရာ - ပေါက်လှိုင်းစာသင်ကျောင်း

အကြောင်းအရာ ။ ။ ယူထုဗဟိုဥပဒေမိန့်ခွင့်အကြောင်း၊ ဖြောင့်ဖြောင့်ခြင်း ။ အတည်အတမ်းနှင့်
ကော်မတီများရွေးချယ်ခြင်း ။ လျှော့ရွာအစည်းအဝေးများ ဖော်ထုတ်ခြင်း ။
ဦးစားပေး အထိအစဉ်များ ရွေးချယ်ခြင်း။

၆) CF မှ ယူထုဗဟိုဥပဒေမိန့်ခွင့် အကြောင်း ဤဦးစားပေးခြင်း ။ ဂုဏ်ထူးဆောင်
တစ်ဦးမှ လျှော့ရွာ တစ်ကား ပြန်လည်ဖြောင့်ဖြောင့်ခြင်း။

၇) လျှော့ရွာအတည်အတမ်း ရွေးချယ်ရာတွင် ယူထုဗဟိုဥပဒေမိန့်ခွင့်အတိုင်း
ရန် အများသဘောတူ မဲအစဉ်ဖြင့် ရွေးချယ်ကြရန်။

- လျှော့ရွာတွင် အမြဲနေထိုင်သူ ၊ သွက်လက်ချက်ချာသူ ၊ အချိန်ပေးနိုင်သူ ၊ စိတ်ပါဝင်စားသူများ
ကို ရွေးချယ်ကြရန် ဆွေးနွေးကြပါသည်။

၆) လျှော့ရွာစီ / ထောက် ကော်မတီဝင်များသည် လျှော့ရွာတွင် အမြဲနေ
ထိုင်သူ ၊ ရိုးသားဖြောင့်မတ်သူ ၊ စီမံကိန်းအား စိတ်ပါဝင်စားသူ ၊ စာ
ရေးစာဖတ်တတ်သူ ၊ အချိန်ပေးနိုင်သူများကို ရွေးချယ်ကြရန် ဆွေး
နွေးခဲ့ကြသည်။

- လျှော့ရွာတွင် အစည်းအဝေးဖော်ထုတ်ရာတွင် အများသဘောတူ ဖြောင့်ဖြောင့်ပါသည်။ လျှော့ရွာ
ဖွံ့ဖြိုးရေး အထိအစဉ်ရွေးချယ်ရာတွင် လျှော့ရွာတွင် အမြဲနေထိုင်သူများကို
ရွေးချယ်ကြရန် အထိအစဉ်မခံသော သူများအား ဦးစားပေးရွေးချယ်ကြရန် ဆွေးနွေးခဲ့ကြသည်။

- VPS နှင့် များမှ လျှော့ရွာများ (ဆောင်ရွက် / ရွာစီရန်) စာချုပ်ပုံစံလက်မှတ်များရေးစဉ်ခြင်း
- လျှော့ရွာ အုပ်ချုပ်ရေး များ မှ လျှော့ရွာတစ်စု ကားဖြောင့်ဖြောင့်ခြင်း
- CF မှ အစည်းအဝေးရလဒ်များအား ဤဦးစားပေးခြင်း အတည်အတမ်း ဥပဒေ ၄ နှင့် ၃၀ ခွင့်ရပုံစံ
ခံပါသည်။

ကဏ္ဍအလိုက် ဦးစားပေးဖွံ့ဖြိုးရေးလုပ်ငန်းစဉ်များ

	အဆင့်	လုပ်ငန်းအမည်	အဆိုပြုသူ ကျား၊ မ	ကျေးရွာတာဝန်ခံ (သို့) အုပ်စု	ပြင်ပမှထောက်ပံ့မည့်သူ
အခြေခံအဆောက်အအုံ	၅	ရွာဝတ္တံ့ကံ၊ မြေမှို၊ ကျောက် ရေဖိလမ်း၊	၅၂ / ၂၆	ပေါက်လျှားအုပ်စု	
	၅	အလုပ်ကိုင်အဖွဲ့အဖွဲ့အဖွဲ့	၅၂ / ၂၆	ပေါက်လျှားကျေး ရွာ	
	၆	မီးလင်းရေး	၅၂ / ၂၆		
စိုက်ပျိုးရေး					
မွေးမြူရေး					
ပညာရေး	၅	အလယ်တန်းကျောင်းပြုစု	၅၂ / ၂၆		
	၆	အခြေခံတိုက်	၅၂ / ၂၆		
ကျန်းမာရေး	၅	ဆေးပေးခန်း	၅၂ / ၂၆		
အခြားသက်မွေးဝမ်းကြောင်းဆိုင်ရာသင်တန်း					

ကျေးရွာဖွံ့ဖြိုးရေးစီမံချက် အရည်အသွေးထိန်းချုပ်မှု (Checklist for VDP)

ထိန်းချုပ်သူ - ရက်စွဲ- ရွာ- VDPရက်စွဲ-

(၁) VDP စစ်ဆေးပေးပါ။ (OM အရ)

- မျက်နှာဖုံး(အဖုံး)
- မာတိကာ
- ကျေးရွာအခြေခံ Data
- PSA အကျဉ်းချုပ် နှင့် PRA လုပ်ငန်းစဉ်
- အမျိုးသား/အမျိုးသမီးအဖွဲ့များ၏ အခက်အခဲများ
- ကျေးရွာမျှော်မှန်းချက် (ဆွေးနွေးချက်ရလဒ်)
- အမျိုးသား/အမျိုးသမီးအဖွဲ့များသညာတူထားသည့် နောင်လေးနှစ်အတွက် ဦးစားပေးလုပ်ငန်းများစာရင်း(အခြေခံအဆောက်အဦး၊အသက်မွေးမှုပညာရေး လူမှုရေးထိန်းသိမ်းမှု.....)

နောက်ဆက်တွဲများ -

- လူမှုရေးအကဲဖြတ်မှု စာရွက်စာတမ်းခါတ်ပုံနှင့် PRAလုပ်ငန်းစဉ်(ဖြစ်နိုင်လျှင်)၊ မြေပုံများပါရမည့်စည်းစိမ်ပိုင်ဆိုင်မှုအဆင့်၊ Venn ပုံ...
- ကျေးရွာစီမံကိန်းရေးဆွဲရေးအစည်းအဝေးမိတ်တူ
- ကျေးရွာ၏ အချက်အလက်(PC 1 ပုံစံ)
- ကျေးရွာမျှော်မှန်းချက်

(၂) လူမှုရေးအကဲဖြတ်မှုအရည်အသွေးနှင့် VDP စစ်ဆေးပါ

- VDP တွင်ပါဝင်သောဦးရေ (အမျိုးသား/ အမျိုးသမီး)-
- လူမှုရေးအကဲဖြတ်မှုအရည်အသွေးနှင့် VDP အတွက် ရက်ပေါင်း
- PRA ပစ္စည်းများ အသုံးပြုသည့် အရေအတွက်
- ပါဝင်သောဦးရေနှင့် လုပ်ငန်းများမှတ်တမ်းတင်ခြင်း(အစည်းအဝေးမှတ်တမ်း)
- အဖွဲ့ခါတ်ပုံ၊ တိုင်းရင်းသားအနည်းစုနှင့် ထိခိုက်လွယ်သော အဖွဲ့များ)

- ▲ အလွန်ကောင်း
- ▲ ကောင်း
- ▲ ညံ့

○ လုပ်ငန်းများ မှတ်တမ်းတင်ခြင်းနှင့်

အမျိုးသမီးအဖွဲ့အစည်းအဝေး၏ရလဒ်အား

ခွဲခြားပေးထားလား။

- ▲ ရှိ
- ▲ မရှိ

○ စီမံကိန်းအရေအတွက် (အမျိုးသား/အမျိုးသမီးရွေးချယ်မှုအရေအတွက်)-

PRA နှင့်ဆိုင်သောအခြား စီမံကိန်းအရေအတွက် (အမျိုးသား/အမျိုးသမီးရွေးချယ်မှုအရေအတွက်)-