

ပြည်ထောင်စုသမ္မတမြန်မာနိုင်ငံတော်အစိုးရ

စိုက်ပျိုးရေး၊ မွေးမြူရေးနှင့် ဆည်မြောင်းဝန်ကြီးဌာန

ကျေးလက်ဒေသဖွံ့ဖြိုးတိုးတက်ရေးဦးစီးဌာန

လွိုင်ကော်-ရှားတောမြို့နယ်



လူထုဗဟိုပြုစီမံကိန်း

National Community Driven Development Project



ကျေးရွာဖွံ့ဖြိုးရေးအစီအစဉ် (၂၀၁၆-၂၀၁၇)

Village Development Plan (VDP)

လွိုင်ကော်မြို့နယ်၊ တီးလုံကျေးရွာအုပ်စု၊ တာဝကျေးရွာ

အကြောင်းအရာ

စာမျက်နှာ

၁။ ဗြူနယ်ပြန်ပြန်	၃
၂။ အုပ်စုဖွဲ့စည်း	၄
၃။ အုပ်စုတွင်ပါဝင်သောကျေးရွာများစာရင်း	၅
၄။ ကျေးရွာသမိုင်းကြောင်း(ကျေးရွာအခြေခံအချက်အလက်များ)	၆
၅။ လူထုပူးပေါင်းပါဝင်သော လူမှုဆန်းစစ်ခြင်းနှင့်အကဲဖြတ်ခြင်းလုပ်ငန်းစဉ် (PSA/PRA) အကျဉ်းချုပ်ဖော်ပြချက်	၈
၆။ လူမှုရေး နှင့် အရင်းအမြစ်ပြန်လှူ	၉
၇။ လူမှုရေး နှင့် အရင်းအမြစ်ပြန်လှူသုံးသပ်ချက်	၁၀
၈။ ဥစ္စာဓနကြွယ်ဝမှုအဆင့် သတ်မှတ်ချက်ပြပုံ	၁၁
၉။ ဥစ္စာဓနကြွယ်ဝမှုအဆင့်သတ်မှတ်ချက်ဖော်ပြချက်ဖော်ပြချက်	၁၂
၁၀။ ရာသီခွင်ပြဇယား	၁၃
၁၁။ ရာသီခွင်ပြဇယားသုံးသပ်ချက်	၁၄
၁၂။ အရင်းအမြစ် အသုံးပြုမှုနှင့်ထိန်းချုပ်မှု	၁၅
၁၃။ အရင်းအမြစ် အသုံးပြုမှုနှင့်ထိန်းချုပ်မှု သုံးသပ်ချက်	၁၇
၁၄။ ပင်ကုအိမ်ပြပုံ (ကဏ္ဍမ)	၁၈
၁၅။ ပင်ကုအိမ်သုံးသပ်ချက် (ကဏ္ဍမ)	၁၉
၁၆။ အဖွဲ့ အစည်းချိတ်ဆက်မှုပြပုံ	၂၀
၁၇။ အဖွဲ့ အစည်းချိတ်ဆက်မှုပြပုံသုံးသပ်ချက်	၂၁
၁၈။ ကော်မတီဝင်များစာရင်း	၂၂
၁၉။ ကျေးရွာအချက်အလက်များ (ပုံစံ-၁)	၂၄
၂၀။ စီမံကိန်းအချိန်ဇယား (ပုံစံ-၂)	၂၇
၂၁။ ကျေးရွာဖွံ့ဖြိုးရေးဦးစားပေးအစီအစဉ် (ပုံစံ-၃)	၂၉
၂၂။ ကျေးရွာအုပ်စုစီမံကိန်းလုပ်ငန်းခွဲရေးချယ်ခြင်း (ပုံစံ-၄)	၃၂
၂၃။ အစည်းအဝေးမှတ်တမ်းများ	၃၄
၂၄။ ကဏ္ဍအလိုက်ဦးစားပေးဖွံ့ဖြိုးရေးလုပ်ငန်းစဉ်များ	၃၅
၂၅။ ဦးစားပေးလုပ်ငန်းများရေးချယ်ခြင်းဇယား	၃၇
၂၆။ ကျေးရွာဖွံ့ဖြိုးရေးအစီအစဉ်ဆောင်ရွက်မှုမှတ်တမ်းစာတိတ်ပုံများ	၃၈

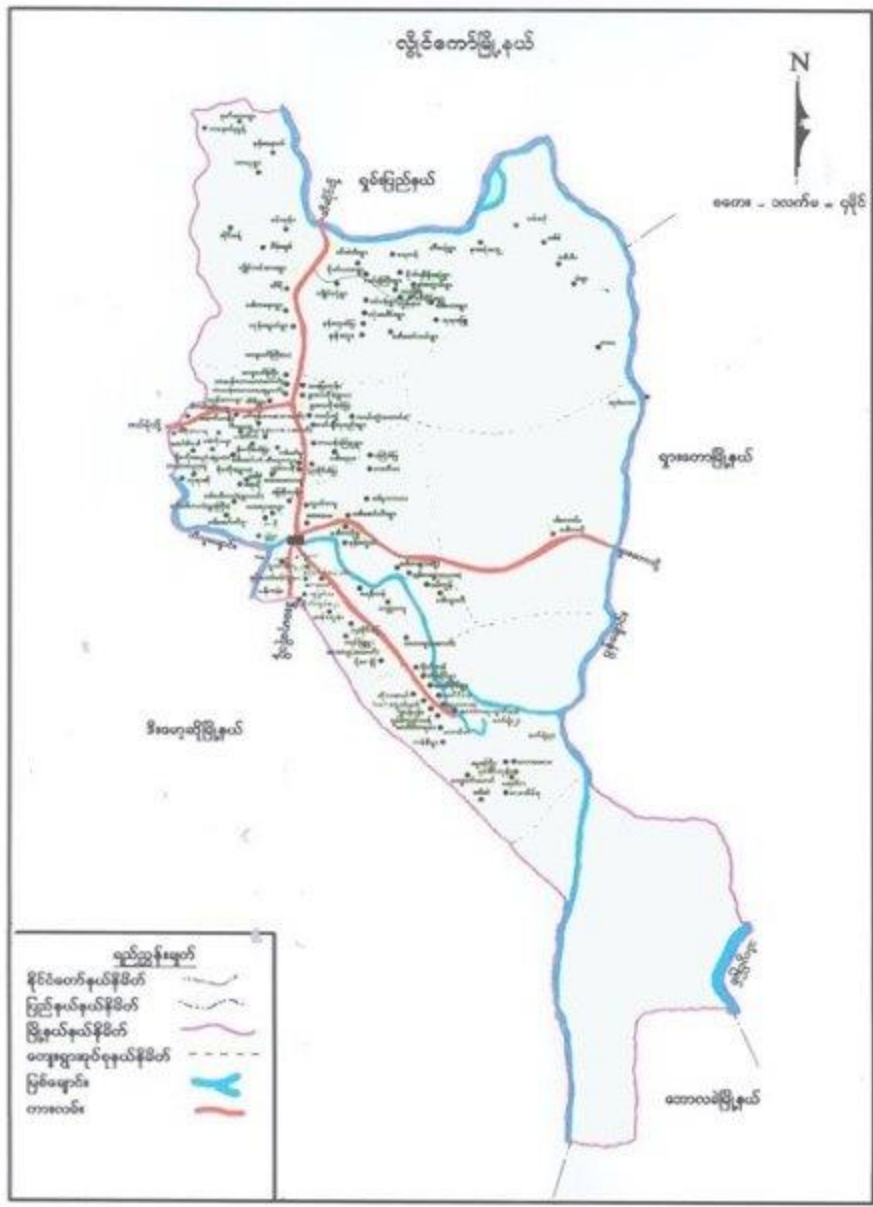

ကော့ရွာအုပ်စုမြေပုံ



ကျေးရွာအုပ်စုတွင် ပါဝင်သော ကျေးရွာများစာရင်း

စဉ်	ကျေးရွာအုပ်စုအမည်	ကျေးရွာအမည်	မှတ်ချက်
၀၁	ကျီးလုံ	ကျီးလုံ	
၂	ကျီးလုံ	နစ်ဆုံကျွန်း	
၃	ကျီးလုံ	ဒေါဝဲ	
၄	ကျီးလုံ	ဝမ်းခါ	
၅	ကျီးလုံ	ကျေးပါးပါး	
၆	ကျီးလုံ	မဲယား	
၇	ကျီးလုံ	တံတ	
၈	ကျီးလုံ	လုံပု	
၉			
၁၀			
၁၁			
၁၂			
၁၃			
၁၄			
၁၅			
၁၆			
၁၇			
၁၈			
၁၉			
၂၀			

လူထုမှပေါင်းပေါင်းသောလူမှုဆန်းစစ်ခြင်းနှင့်အက်ဒြပ်ခြင်းလုပ်ငန်းစဉ် (PSA/PRA) အကျဉ်းချုပ်ဖယား
တီးလုပ်အုပ်စုတာဝန်ကျေခွာ

စဉ်	အကြောင်းအရာ	ရက်စွဲ	ဦးတည်အုပ်စု	တက်ရောက်သူ			အဓိကဆွေးနွေးချက်များ
				ကျား	မ	ပေါင်း	
၁	လူမှုရေးအရင်းအမြစ်ပြမြေပုံ (social Map/Resource Map)	၂၂.၂၀၀၇	ရပ်မိရပ်စကော်မတီဝင်များ	၈	၈	၁၆	အိမ်အမျိုးအစားများ၊ အခြေခံအဆောက်အဦများ၊ လမ်းပန်းဆက်သွယ်ရေးအခြေအနေ၊ လယ်ယာမြေပြင်ချောင်း၊ ရေတွင်းရေကန်သစ်တောများ
၂	ဥစ္စာနေကြွယ်ဝမှု အဆင့်သတ်မှတ်ချက် (Wealth Ranking)	၂၂.၂၀၀၇	ရမ်းသာ၊ အလယ်အလတ်၊ နွမ်းပါးအုပ်စု	၉	၉	၁၈	ကျေးရွာလူမှုစီးပွားအုပ်စုများ၊ ခွဲခြားသတ်မှတ်နိုင်ရေးအတွက် အခြေခံစံနှုန်းများသတ်မှတ်ခြင်း၊ ကျေးရွာသားများနှင့်အများသဘောတူခွဲခြားသတ်မှတ်ခြင်း
၃	ပိုင်ဆိုင်မှုသုံးသပ်ခြင်း	၂၂.၂၀၀၇	ကော်မတီဝင်၊ အမျိုးသမီး၊ အမျိုးသားများ	၈	၈	၁၆	အမျိုးသမီးနှင့် အမျိုးသားများပိုင်ဆိုင်ပြီးထိန်းချုပ်ထားသည့် ပိုင်ဆိုင်မှု(သို့) အရင်းအမြစ် များကိုသုံးသပ်ခြင်း
၄	ရာသီခွင်ပြကွဲဒီဇိုင်း Seasonal Calender	၂၂.၂၀၀၇	ကော်မတီဝင်၊ အမျိုးသမီး၊ အမျိုးသားများ	၈	၈	၁၆	ရာသီဥတုစိုက်ပျိုးသီးနှံများ၊ လယ်ယာလုပ်ငန်းများ၊ ဝင်ငွေထွက်ငွေပေးမှု၊ ရေးလုပ်ငန်းများ။
၅	ပင်ကူအိမ်ကွန်ယက် (Spider Web)	၂၂.၂၀၀၇	အမျိုးသား၊ အမျိုးသမီးများ	၈	၁၀	၁၈	အမျိုးသားအမျိုးသမီးများဘဝန်း၊ တူအခွင့်အရေးရရှိမှုနှင့်မရရှိသည့် အကြောင်းအရင်းများ
၆	အဖွဲ့အစည်းချိတ်ဆက်ပုံ (Venn Diagram)	၂၂.၂၀၀၇	ကျေးရွာလူမှုဖွံ့ဖြိုးရေးအဖွဲ့အုပ်ချုပ်ရေးအဖွဲ့၊ ကျေးရွာစီမံကိန်းအဖွဲ့	၉	၇	၁၆	ကျေးရွာတွင်ရှိအဖွဲ့အစည်းများနှင့်ဖွံ့ဖြိုးရေးလုပ်ငန်းအတွက်ချိတ်ဆက်ဆောင်ရွက်လုပ်ကိုင်မှု

ကျေးရွာ၏ လူမှုရေးအရင်းအမြစ်ပြင်မြေပုံ ရေးဆွဲခြင်း

မြို့နယ် .. ရွှေဘိုခရိုင်..... ကျေးရွာအုပ်စု .. ဝါးတန်း..... ကျေးရွာ .. ဝါးတန်း..... ရက်စွဲ .. ၂၀၂၃.၀၅.၀၅

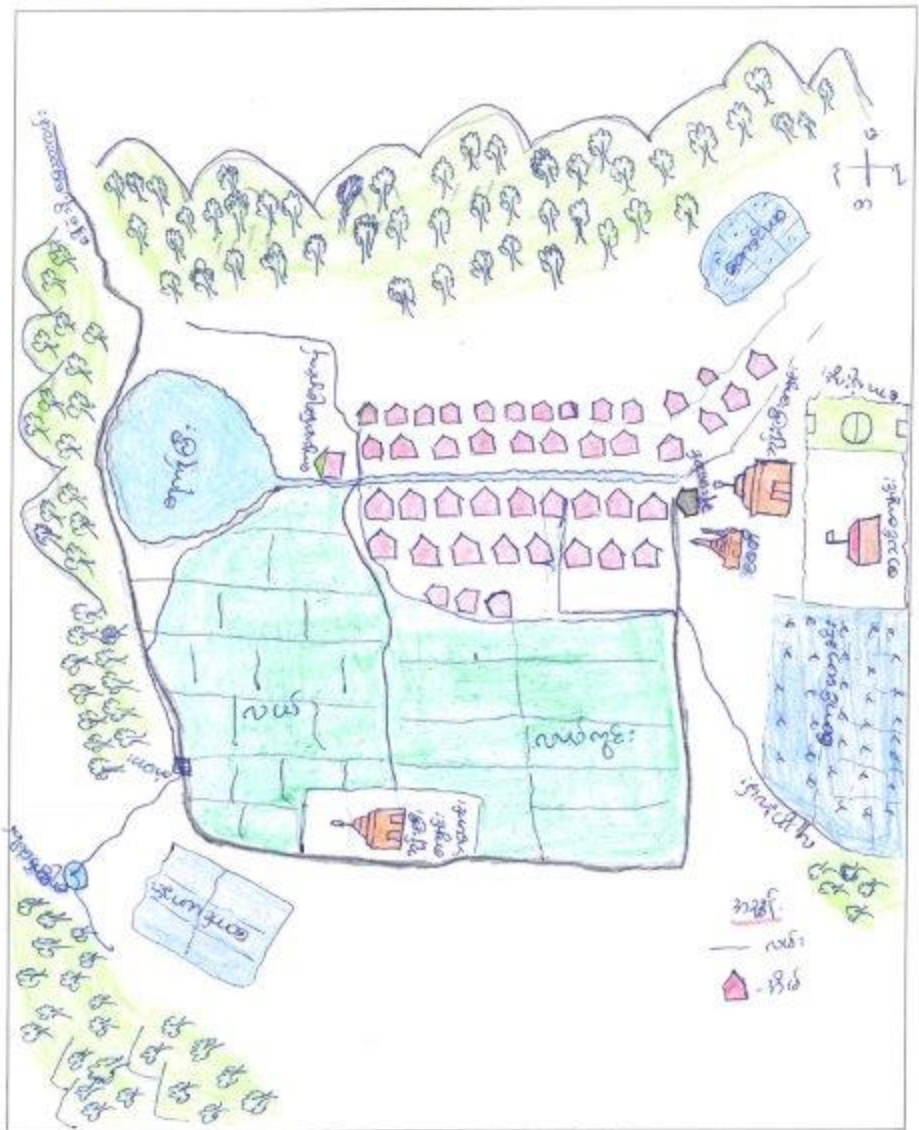

ပိုင်ဆိုင်ဆွေးနွေးသူ -

မှတ်တမ်းတင်သူ

ကျား - ၀၂

အမည် ဦး ဘေမာ ၂၅

မ - ၀၂

ရာထူး ကျေးရွာအုပ်စုမှူး

අප්‍රේල් 2020 අප්‍රේල් 2020 ආරක්ෂක කොමිෂන්

→ ආරක්ෂක කොමිෂන් සභාවේ සාමාජිකයන්ගේ සේවයේ සහභාගීත්වයෙන් සහයෝගීව කටයුතු කිරීමට කැපවී සිටින බවට සහතික කර ඇත. එමෙන්ම සේවයේ සහභාගීත්වයෙන් සහයෝගීව කටයුතු කිරීමට කැපවී සිටින බවට සහතික කර ඇත.

→ ආරක්ෂක කොමිෂන් සභාවේ සාමාජිකයන්ගේ සේවයේ සහභාගීත්වයෙන් සහයෝගීව කටයුතු කිරීමට කැපවී සිටින බවට සහතික කර ඇත. එමෙන්ම සේවයේ සහභාගීත්වයෙන් සහයෝගීව කටයුතු කිරීමට කැපවී සිටින බවට සහතික කර ඇත.

→ ආරක්ෂක කොමිෂන් සභාවේ සාමාජිකයන්ගේ සේවයේ සහභාගීත්වයෙන් සහයෝගීව කටයුතු කිරීමට කැපවී සිටින බවට සහතික කර ඇත. එමෙන්ම සේවයේ සහභාගීත්වයෙන් සහයෝගීව කටයුතු කිරීමට කැපවී සිටින බවට සහතික කර ඇත.

→ සේවයේ සහභාගීත්වයෙන් සහයෝගීව කටයුතු කිරීමට කැපවී සිටින බවට සහතික කර ඇත.

- 1. සේවයේ සහභාගීත්වයෙන් සහයෝගීව කටයුතු කිරීමට කැපවී සිටින බවට සහතික කර ඇත.
- 2. සේවයේ සහභාගීත්වයෙන් සහයෝගීව කටයුතු කිරීමට කැපවී සිටින බවට සහතික කර ඇත.
- 3. සේවයේ සහභාගීත්වයෙන් සහයෝගීව කටයුතු කිරීමට කැපවී සිටින බවට සහතික කර ඇත.
- 4. සේවයේ සහභාගීත්වයෙන් සහයෝගීව කටයුතු කිරීමට කැපවී සිටින බවට සහතික කර ඇත.

අනුමැතියෙන් පසු දැනට

සංගමනය

- මුද්‍රාණයේ සංගමනය හා අනුමැතියෙන් පසු සේවකයන්ගේ කාර්යයන් දැනට
- අවසානයේ හා (10) අවධියේ ආදියෙන් (10) දැනට
- සංගමනයේ කාර්යයන් (10) අවධියේ ආදියෙන් (10) දැනට
- කාර්ය අවසානයේ හා (10) අවධියේ ආදියෙන් (10) දැනට
- අවසානයේ කාර්ය අවසානයේ හා (10) දැනට
- සංගමනයේ කාර්ය අවසානයේ හා (10) දැනට
- කාර්ය අවසානයේ කාර්ය අවසානයේ හා (10) දැනට
- * කාර්ය අවසානයේ හා (10) දැනට

ရာသီခွင်ပြကွဲဒီနံ

အကြောင်းအရာ	တန်ခူး	ကဆုန်	နယုန်	ဝါဆို	ဝါခေါင်	တော်သလင်း	သီတင်းကျွတ်	တန်ဆောင်မုန်း	နတ်တော်	ပြာသို	တပို့တွဲ	တပေါင်း
	၄	၅	၆	၇	၈	၉	၁၀	၁၁	၁၂	၁	၂	၃
ရာသီဥတု	ခြောက်	ခြောက်	မိုး	မိုး	မိုး	မိုး	မိုး	မိုး	ခောင်း	ခောင်း	ခောင်း	ခင်း
စိုက်ပျိုးရေး	ပဲခင်း	ခိုက်	ခိုက်							ခိုက်	ခိုက်	
	စပါး	ခိုက်	ခိုက်	ခင်း	ခင်း	ခင်း	ခင်း					
	နှင်း	ခိုက်	ခိုက်	ခင်း	ခင်း	ခင်း	ခင်း					
ပေါင်း		ခိုက်	ခိုက်	ခင်း	ခင်း	ခင်း		ခင်း	ခင်း			
ဝင်ငွေ/ထွက်ငွေ	\$	\$\$\$	\$\$\$	\$\$\$			\$\$\$		\$\$\$			\$\$\$
ကျန်းမာရေး	ဝမ်းပျက် ဝမ်းဗျာ										ဖျားနာ	
ပွဲလမ်းသဘင်	အစိုးရ	အစိုးရ		အစိုးရ			အစိုးရ	အစိုးရ				
သောက်သုံးရေ ရရှိမှု	←		ကျန် ကျန်မရှိ (၁၂)လလုံး									→
မုန့်စား	မိတ်	မိတ်	←				မုန့်စားမရှိ (၁၂)လလုံး					မိတ်
အစားအစာဖူလုံမှု	☐	☐	☐	☐	☐	☐	☐	☐	☐	☐	☐	☐
လမ်းပန်းဆက်သွယ်ရေး	ရောင်းချမှု	ရောင်းချမှု	←				ရောင်းချမှု				ရောင်းချမှု	ရောင်းချမှု

ပါဝင်ဆွေးနွေးသူ

ကျား- ၈

မ- ၈

မှတ်တမ်းတင်သူ

အမည် မြို့စေတမာ

ရာထူး နယ်စပ်စိုက်ပျိုးရေးဦးစီးဌာန

အရင်းအမြစ် ခုံစာ

တစ်စုစာ

ကျား

၆

ကျား + မ

- နယ်ချဲ့တပ်

-

- စာတို

- စာတိုစာတို

- နယ်

- နယ်ချဲ့

- နယ်ချဲ့

- နယ်ချဲ့

- နယ်ချဲ့

- နယ်

- နယ်

- နယ်

- နယ်

- နယ်

ပုံစံဆိုင်ရာ သင်တန်း

→ လမ်းကြောင်း/ပုံစံ ဆွဲဆောင်မှု၊ ပုံစံ၊ စာမျက်နှာ၊ သားများ၊ ကမ္ဘာ စီမံချက်
ထားပါသည်။

→ လယ်စိုက်ရေးကို စာမျက်နှာ၊ သားများ၊ သားကုံး၊ ပုံစံ၊ ပုံစံဆွဲဆောင်ချက်
ထားပါသည်။

→ ရေကန်၊ ရေလျှော့ကန်၊ နှစ်ပျဉ်း၊ ကျွဲ၊ နွား၊ နှစ်ကောင်၊ နှစ်
ကျောင်း၊ ကား၊ စတင်ယာ၊ လယ်ယာ၊ စာရေးကျောင်း၊ နှင့် သစ်တော
များကို စာမျက်နှာ၊ သားကုံး၊ စာမျက်နှာ၊ သားကုံး၊ စာမျက်နှာ၊ စီမံထားပါသည်။

→ နှစ်ပျဉ်း၊ ကား၊ နှစ်ကောင်၊ လယ် စသည်တို့ကို စာမျက်နှာ၊ သားများ
ကမ္ဘာစီမံချက်ထားပါသည်။

→ ရေကန်၊ ရေလျှော့ကန်၊ စတင်ယာ၊ နှစ်ကျောင်း၊ ကျွဲ၊ နွား၊
သစ်တော၊ စာရေးကျောင်း၊ စာရေးဆွဲဆောင်မှုကို စာမျက်နှာ၊ သားကုံး၊ စာမျက်နှာ၊
စာရေးဆွဲဆောင်မှု စီမံထားပါသည်။

ပင့်ကူအိမ်သုံးသပ်ခြင်းပြပုံ

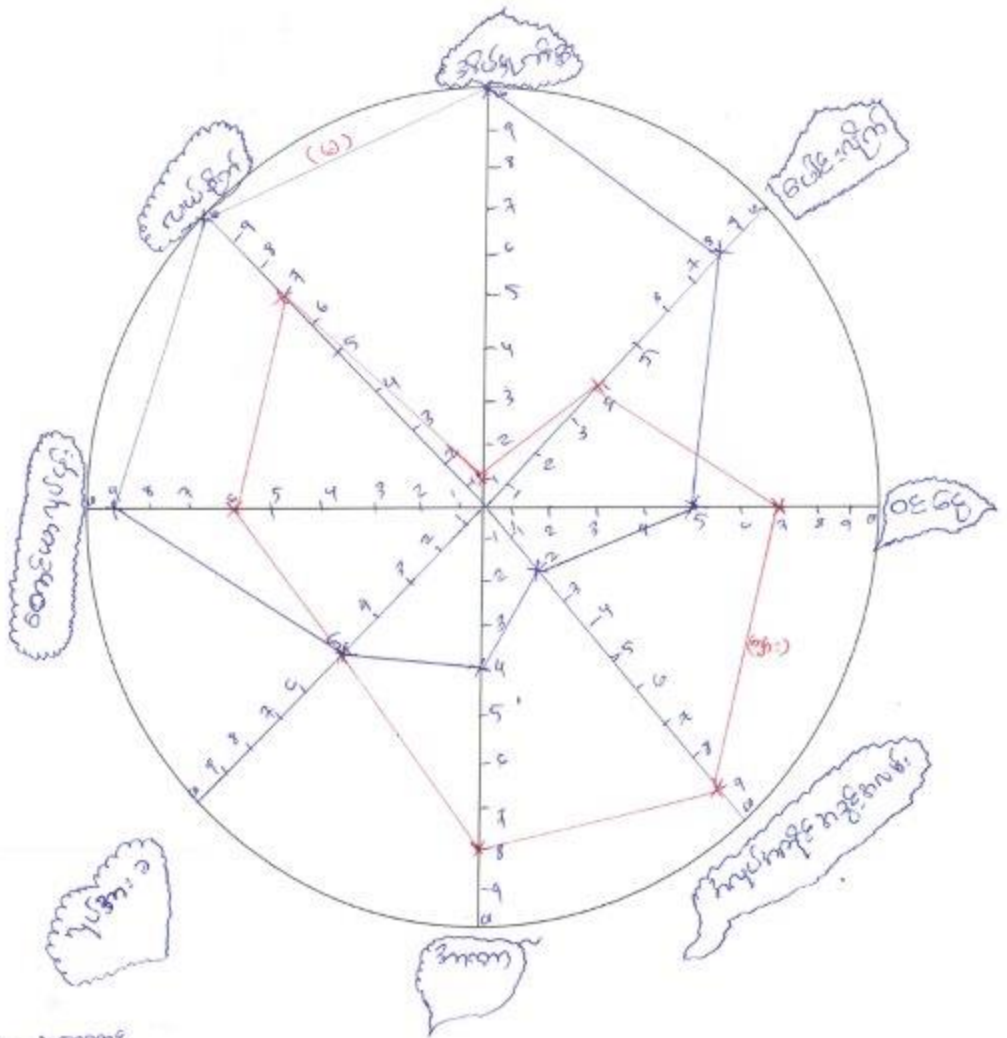

မ - အဖာရပ်
 ကျား - အိမ်ရပ်
 မိလင်ဆွေးနွေးသူ
 ကျား - ၈
 မ - ၁၀

မှတ်တမ်းတင်သူ
 အမည် ဦးတောပသ်
 ရာထူး ယုတ္တဗိုလ်ဦးကျော်အောင်

အဖွဲ့အစည်းချိတ်ဆက်မှု ပြပုံ(ကျေးရွာအတွင်း/အပြင်)

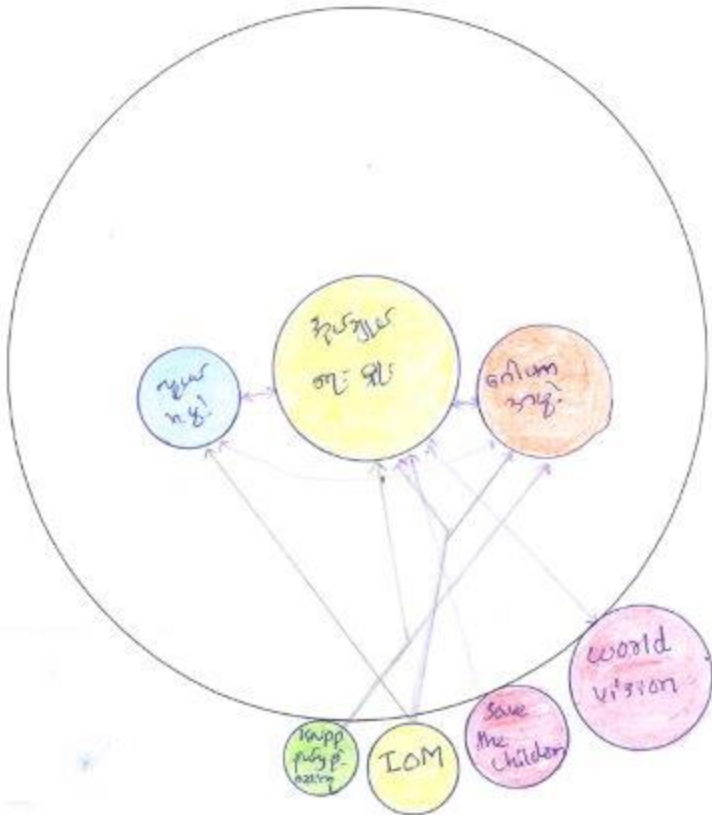

ပိတ်ဆွေးနွေးသူ

ကျား- ၉

မ- ၇

မှတ်တမ်းတင်သူ

အမည် ဒိုးစောမာ

ရာထူး နယ်လူ့စွန့်ပေးရေးဦးစီးဌာန

කලින් කළු වූ දේ

ආරම්භය

කලින් කළු වූ දේ

1) කලින් කළු වූ දේ

කලින් කළු වූ දේ

2) කලින් කළු වූ දේ

කලින් කළු වූ දේ

3) කලින් කළු වූ දේ

කලින් කළු වූ දේ

4) කලින් කළු වූ දේ

කලින් කළු වූ දේ

5) කලින් කළු වූ දේ

කලින් කළු වූ දේ

කලින් කළු වූ දේ

ကျေးရွာစီ/ထောက်ကော်မတီဖွဲ့စည်းပုံဇယား

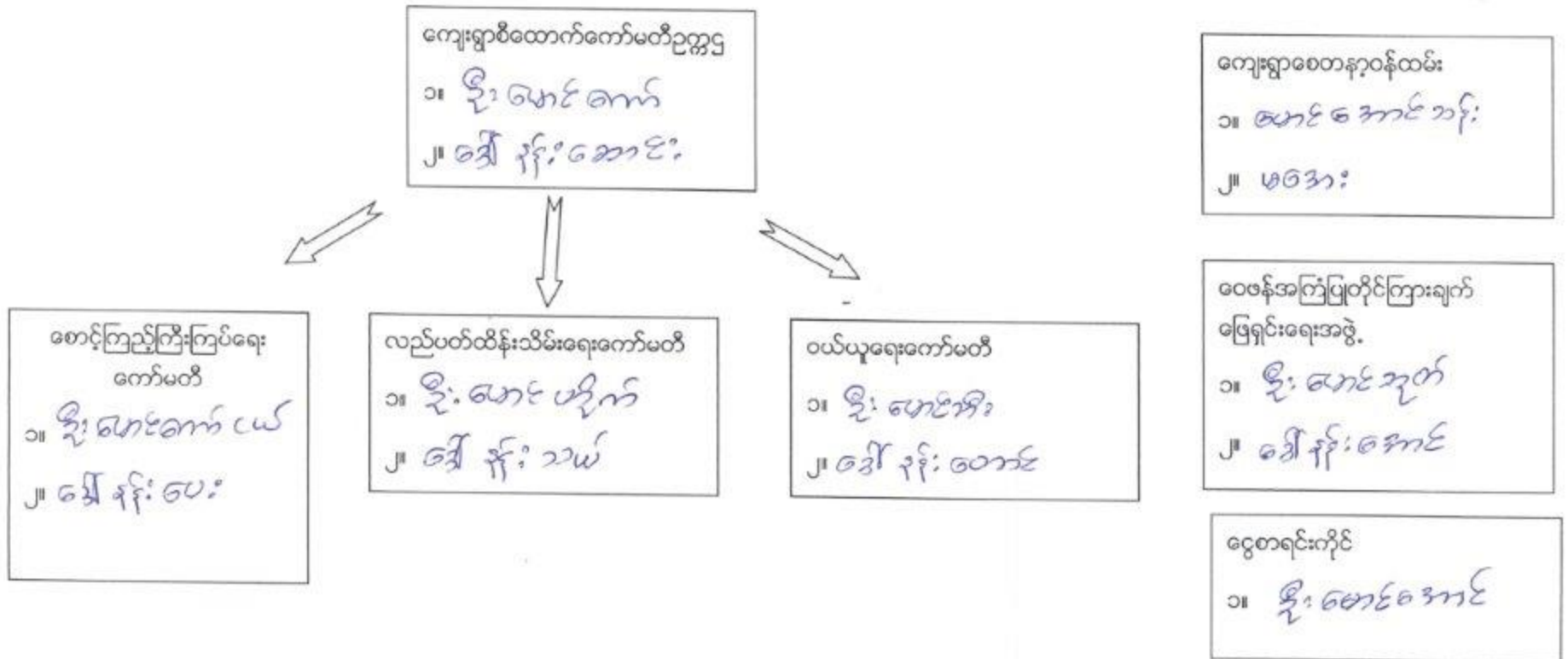

ပါဝင်ဆွေးနွေးသူ
 ကျား- ၂၅
 မ - ၂၅

မှတ်တမ်းတင်သူ
 အမည် ဦးစောမသီ
 ရာထူး ဂျပန်စာရေးဆရာ

ကျေးရွာအုပ်စုစီထောက်ကော်မတီဖွဲ့စည်းပုံဇယား

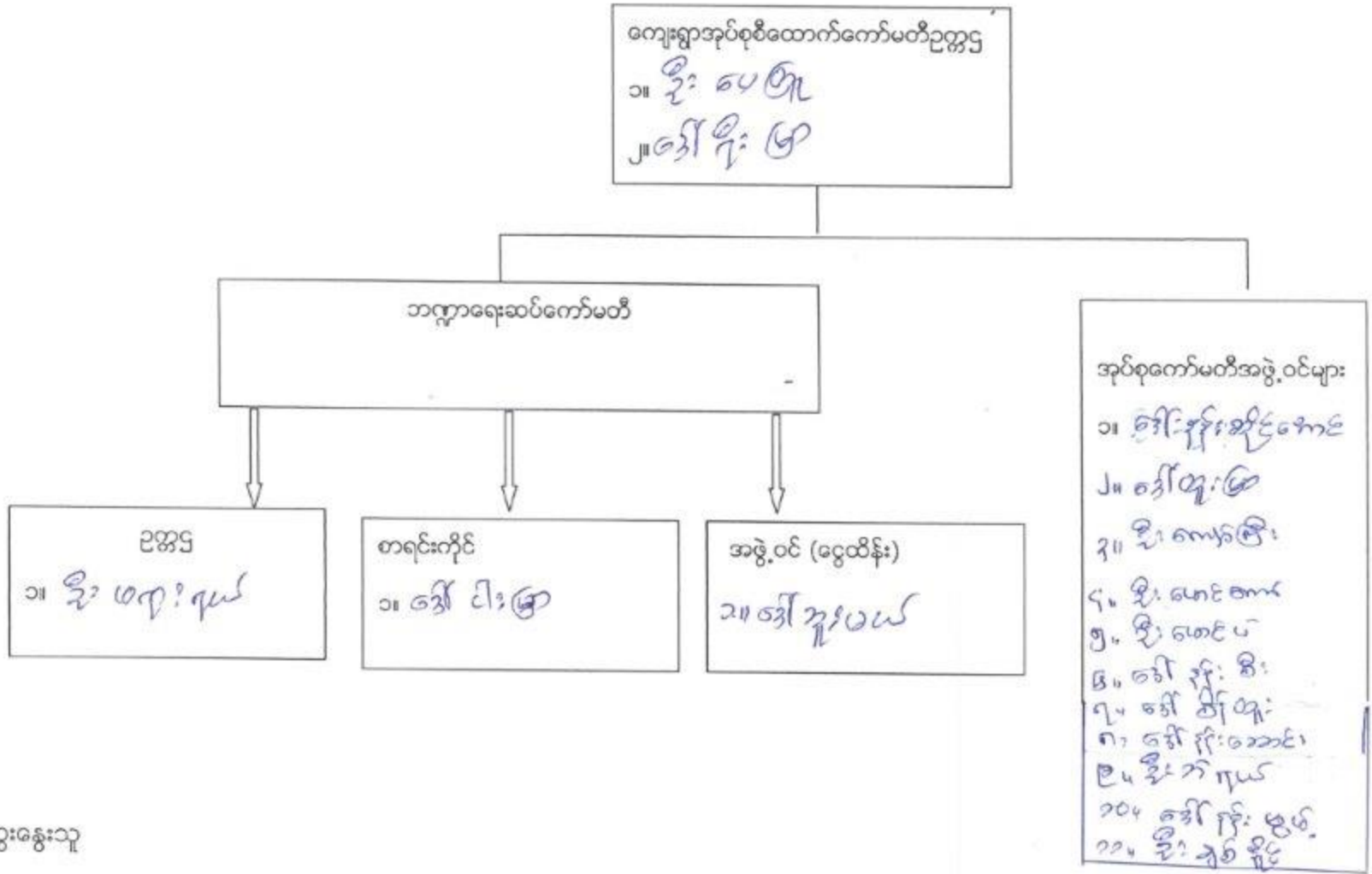

ပါဝင်ဆွေးနွေးသူ

ကျား- ၃၅ မ- ၂၃

မှတ်တမ်းတင်သူ

အမည် ဦးစောမာ ရာထူး လူထုစည်းရုံးရေးဦးစီးဌာန

ပုံစံ - ၈ - ၁ ကျေးရွာအခြေခံအချက်အလက်များ (Form PC 1)

လက်ညှိနှိုင်းချက်	ကျေးရွာတစ်ရွာသို့ ပထမဆုံးမိတ်ဆက်ခရီး	သွားရောက်သောအခါ
လူထုစည်းရုံးရေးမှူးသည် ကျေးရွာ ခေါင်းဆောင်များအား ကျေးရွာအချက်အလက်များကို မေတ္တာရပ်ခံ၍ တောင်းခံရသည်။		
ဤအချက်အလက်များကို စီမံကိန်း၊ မိတ်ဆက်အစည်းဝေးမတိုင်မီ တောင်းခံရမည်။ စီမံကိန်းမိတ်ဆက်အစည်းဝေးတွင်		
လူထုစည်းရုံးရေးမှူးသည် ဤအချက်အလက် များအား စစ်ဆေးပြီး မှန်ကန်အောင်ပြုလုပ်ရမည်။ ပြီးနောက်တွင်		
လူထုစည်းရုံးရေးမှူးမှ သတင်းအချက်အလက်ထံသို့ Tablets မှ တဆင့် ဖြည့်သွင်းရမည်။		
ကျေးရွာခေါင်းဆောင် အမည်	ကျေးရွာခေါင်းဆောင်၏ ဖုန်းနံပါတ်	လူထုစည်းရုံးရေးမှူး၏ အမည်
မြိုင်ရွာခေါင်းဆောင်	၀၇-၄၄၀၅၃၆၇၆၇	ဒွါးစော အောင်
ပြည်နယ်ခေါင်းဆောင်ကြီးကမ္ဘာ့	မြို့နယ် ကျွဲစောက်	ကျေးရွာအုပ်စု ကီးလုံ
		ကျေးရွာ ၀၇၈၀

က၊ လူဦးရေ

လူမျိုးစု	အိမ်ထောင်စုအရေအတွက်	ကိုးကွယ်သည့်ဘာသာ	အိမ်ထောင်စုအရေအတွက်
လူမျိုးစု (၁) - သဒ္ဓါ	၅၅	ဘာသာ (၁) - ဗုဒ္ဓ	၅၅
လူမျိုးစု (၂) -----		ဘာသာ (၂) -----	
လူမျိုးစု (၃) -----		ဘာသာ (၃) -----	
လူမျိုးစုရော -----		ဘာသာရော -----	
အခြား	အရေအတွက်		
မသန်စွမ်းသူများ	၈၈ ပြတ် ၁၅		
သက်ကြီးရွယ်အိုများ	၁၅		
(၆၅ နှစ် နှင့် အထက်)			
စစ်ဘေးအရှောင်			

	အမျိုးသား (အရေအတွက်)	အမျိုးသမီး (အရေအတွက်)
လူဦးရေ	၂၈၀	၂၆၅
လူမျိုးစု (၁) - သဒ္ဓါ	၁၈၀	၁၇၅
လူမျိုးစု (၂) -----		
လူမျိုးစု (၃) -----		
အခြား		
အိမ်ထောင်ဦးစီး	၅၄	၁

(ခ) အခြေခံအောက်အဖွဲ့ အသုံးအဆောင်များ

စာသင်ကျောင်း	အမှတ် ခြံပိ	ကျွန်းမာရေ	အမှတ် ခြံပိ	ဘာသာရေး အဆောက် အအုံများ	အမှတ် ခြံပိ
အထက်တန်းကျောင်း	<input type="checkbox"/>	စောင့်ရှောက်	<input type="checkbox"/>	ဓမ္မတီ	<input checked="" type="checkbox"/>
အလယ်တန်းကျောင်း	<input type="checkbox"/>	ကျွန်းမာရေဌာန	<input type="checkbox"/>	ဘုန်းကြီးကျောင်း	<input checked="" type="checkbox"/>
မူလတန်းကျောင်း	<input checked="" type="checkbox"/>	ကျွန်းမာရေဌာနခွဲ	<input type="checkbox"/>	ဟိန္ဒူဘုရားကျောင်း	<input type="checkbox"/>

မူကြိုကျောင်း	<input type="checkbox"/>	ဆေးပေးခန်း	<input type="checkbox"/>	ခရစ်ယာန်ကျောင်း	<input type="checkbox"/>
အခြား	<input type="checkbox"/>	အခြား	<input type="checkbox"/>	ဇလီ	<input type="checkbox"/>
				အခြား	<input type="checkbox"/>
မှတ်ချက်		မှတ်ချက်		မှတ်ချက်	

(ဂ) ကျွမ်းကျင်သူများမှတ်တမ်း (ကျေးရွာတွင်နေထိုင်သော သို့မဟုတ် တခြားရွာမှလာရောက်သော ကျွမ်းကျင်သူများ)

(၁) စာသင်ကျောင်း		(၂) ကုန်းအစေး			(၃) လက်မှုပညာရပ်			
	ရွာတွင်နေထိုင်သူ	အခြားရွာမှလာသူ		ရွာတွင်နေထိုင်သူ	အခြားရွာမှလာသူ		ရွာတွင်နေထိုင်သူ	အခြားရွာမှလာသူ
လက်နက်ပြင်ဆင်ရေး/မ	<input type="checkbox"/>	၂၃၂	ဆရာဝန်	<input type="checkbox"/>	<input type="checkbox"/>	လက်သမား	၅၈	၂၃၂
ဆက်တန်းပြဆရာ/မ	<input type="checkbox"/>	<input type="checkbox"/>	လက်ထောက်ကုန်းအစေးမှူး	<input type="checkbox"/>	<input type="checkbox"/>	ပန်ဆံ	၉	၂၃၂
လယ်တန်းပြဆရာ/မ	<input type="checkbox"/>	<input type="checkbox"/>	အမျိုးသမီးကျွမ်းမားရေးဆရာမ	<input type="checkbox"/>	<input type="checkbox"/>	လျှပ်စစ်ကျွမ်းကျင်ပီးသမား	<input type="checkbox"/>	<input type="checkbox"/>
ကျွဲဆရာ/မ	<input type="checkbox"/>	<input type="checkbox"/>	သားရွာဆရာမ	<input type="checkbox"/>	<input type="checkbox"/>	ရေတိုက်သူယ်သူ	<input type="checkbox"/>	<input type="checkbox"/>
ခြား	<input type="checkbox"/>	<input type="checkbox"/>	ပြည်သူ့ကျန်းမာရေးလုပ်သား	<input type="checkbox"/>	<input type="checkbox"/>	စက်ပြင်ဆရာ	<input type="checkbox"/>	<input type="checkbox"/>
မှတ်			မှတ်ချက်			မှတ်ချက်		

(ဃ) ကျေးရွာသို့ ရောက်ရှိနိုင်သည့် လမ်းအခြေအနေ / ကျေးရွာထစ်ရွာသည် ၎င်း၏ ကျေးရွာအုပ်စုနှင့် ဆက်သွယ်ထားသော လမ်းအခြေအနေ (အောက်ပါတို့ကို ဝိုင်းပါ)

ကျောက်ကြမ်းလမ်း ကဏ္ဍရာလမ်း ကွန်ကရစ်လမ်း မော်တော်ဆိုင်ကယ်လမ်း
 ကျောက်ခင်းလမ်း မြေသားလမ်း လှသွားလမ်း အခြား _____

(င) ကျေးရွာရှိ မြို့နယ်စီမံချက်

(၁) လူထုပတ်ပြုစီမံကိန်းမစတင်မီ ဤကျေးရွာတွင် ကျေးရွာဖွံ့ဖြိုးမှု စီမံချက်ရှိခဲ့ပါသလား?
 (၂) ရှိခဲ့ပါလျှင် ဤစီမံချက်ကို မည်သည့် ရှုနစ်တွင် ပြင်ဆင်ခဲ့ပါသနည်း? နှစ် ၂၀၁၆ / မသိပါ
 (၃) ဤစီမံချက်ကို မြို့နယ်မှ အတည်ပြုခဲ့ပါသလား? ပြုခဲ့ပါသည် / မပြုခဲ့ပါ (မသိပါ)

(စ) ဝန်ထမ်းအစားအပေး

(၁) ဤကျေးရွာ၏ ဝန်ထမ်းမှ ၎င်းကျေးရွာအုပ်စု၏ ဝန်ထမ်းအထိ ရရှိနိုင်မည့် ပျက်စီးနေသော ဝန်ထမ်း
 (၂) ဤကျေးရွာမှ ၎င်းကျေးရွာအုပ်စု၏ ဝန်ထမ်းအထိ သွားလာရာတွင် ကြာမြင့်သည့် အချိန်
 မြောက်သွေ့ ရာသီတွင် ကြာချိန် ----- ထော်လာရုံ/မော်တော်ဆိုင်ကယ်/မြေလျင်/လာမှ/မော်တော်ဆိုင်/အခြား -----
 မိုးရာသီတွင် ကြာချိန် ----- ထော်လာရုံ/မော်တော်ဆိုင်ကယ်/မြေလျင်/လာမှ/မော်တော်ဆိုင်/အခြား -----

(ဆ) ပတ်ဝန်းကျင်ဆိုင်ရာ သဘာဝပေးအန္တရာယ်

ဤကျေးရွာတွင် ရေကြီးခြင်းကဲ့သို့ သဘာဝပေးအန္တရာယ်ကုရောက်ဖူးခြင်း ရှိပါသလား
 မရှိပါ ရှိပါသည် ရှိလျှင် ဝေဖော်ပြပါ ----- ၀၂၂၈၂၄၂၂၂ ----- ၀၂၂၈၂၄၂၂၂ -----

(ခ) ကျေးရွာတွင် ဖွဲ့စည်းထားသော အဖွဲ့အစည်းများ
လူထုပုဂ္ဂိုလ်တို့၏အကျိုးစီးပွားကို တိုးတက်စေရန်အတွက် အစိုးရ (သို့) ရွာသားများကိုယ်တိုင်(သို့) စီမံကိန်းတစ်ခုခုမှ
ဖွဲ့စည်းထားသည့် အဖွဲ့အစည်းများရှိပါသလား။

(၁)
(၂)

(ဈ) အထွေထွေအုပ်ချုပ်ရေး ဦးစီးဌာန (GAD) မှ မှတ်တမ်းတင်ထားခြင်း
ဤကျေးရွာသည် အထွေထွေအုပ်ချုပ်ရေး ဦးစီးဌာန (GAD) မှ မှတ်တမ်းတင်ထားမှု ရှိပါသလား။
ဝ မရှိပါ ၂ မရှိပါသည်

ကျေးရွာခေါင်းဆောင်

အမည် ဦး စန္ဒရမာဏ်

လက်မှတ် ဇိန် ဇူလိုင် ၂၀၁၄

လူထုစည်းရုံးရေးမှူး

အမည် ဦး စောပညာ

လက်မှတ် ချ ဇူလိုင် ၂၀၁၄

၆.၂။ ထပ်ယူရေးအစီအစဉ် ရေးဆွဲခြင်း	26.4.2017	26.4.2017	8	6	14	14	ပေးပို့ခြင်း
၆.၃။ ဘဏ္ဍာရေးကုန်ကျမှု လျာထားအစီအစဉ် ရေးဆွဲခြင်း	26.4.2017	26.4.2017	8	6	14	14	ပေးပို့ခြင်း
၆.၄။ ငြင်း/ထိန်းအစီအစဉ် ရေးဆွဲခြင်း							
၇။ စီမံကိန်းလုပ်ငန်းခွဲ တိုးတက်မှု စောင့်ကြည့် အစည်းအဝေး							
၇.၁။ အစည်းအဝေး ပထမအကြိမ်							
၇.၂။ အစည်းအဝေး ဒုတိယအကြိမ်							
၇.၃။ အစည်းအဝေး တတိယအကြိမ်							
၈။ စီမံကိန်းလုပ်ငန်းခွဲ အပြီးသတ်စစ်ဆေးခြင်း အစည်းအဝေး							
၉။ လူထုစစ်ဆေးပွဲအစည်းအဝေး							

ပုံစံ - ၀ - ၃ ကျေးရွာခွဲခြားရေး ဦးစားပေးအစဉ်အစဉ် (Form PC 3)

လယ်ဥယျာဉ်ရွက်၊ အဆင့်(၃) ကျေးရွာပျော်ပန်းချက်အစဉ်အစဉ်၊ ငြီးဆုံးသောအခါ ကျေးရွာပိတ်မိန်း အထောက်အကူပြု စက်မဝီသည် လူထုစည်းရုံးရေးများအကူအညီဖြင့် ဤပုံစံကိုပြည့်စုံအောင် ဖြည့်သွင်းရမည်။
လူထုစည်းရုံးရေးများ/ဝန်ထမ်း အမည် <u>ဒေါ်စောမမ</u>
၀နစ် <u>၃.၂.၂၀၁၇</u> စက်ဝန်းအား အမှတ်ဖြစ်ပါ (၂) <input checked="" type="checkbox"/> စက်ဝန်း(၁) <input type="checkbox"/> စက်ဝန်း(၂) <input type="checkbox"/> စက်ဝန်း(၃) <input type="checkbox"/> စက်ဝန်း(၄) <input type="checkbox"/>
ပြည်နယ်/တိုင်း ကယား၊ <u>လှိုင်တော်မြို့နယ်</u> ကျေးရွာအုပ်စု <u>တိုးလုံ</u> ကျေးရွာ <u>၀၀၀</u>

က၊ အစက်အစိအတားအဆီးများအားအစွဲခန့်ခြင်း - ယခုလက်ရှိအခြေအနေတွင် ဤကျေးရွာခွဲခြားတက်ရေးအတွက် အဓိက အခက်အခဲအတားအဆီးများသည် မည်သည်များဖြစ်ပါသနည်း (အမျိုးသား/သမီး အနည်းဆုံးအစက်အစိ ၅ စစ်စေပြပါ)

အမျိုးသား အဖွဲ့မှ တင်ပြသောအစက်အစိအတားအဆီးများ	အမျိုးသမီး အဖွဲ့မှတင်ပြသောအစက်အစိအတားအဆီးများ
၀ <u>လမ်းပန်း ဘက်ပွယ်ရေး ခက်ခဲ</u>	၀ <u>ရွာလမ်းမှ တိုးလုံသို့ ဘက်ပွယ်လမ်း ခက်ခဲ</u>
၂ <u>ကမ်းပျား ကျက်ကျောင်း စားဖွဲ့ခက်ခဲ (မူပိုင်)</u>	၂ <u>ကျေးရွာနှင့် ကျေးရွာအုပ်စု ခွဲခြားခြင်း တို့ ခွဲခြားခြင်း</u>
၃ <u>စားပေးခန်း မရှိပါ။ ကျား၊ မကျား မကွဲခြားပါ။</u>	၃ <u>မူပိုင်ကျောင်း မရှိပါ။ ကျား၊ မကျား ခွဲ</u>
၄ <u>ပိုမိုကျက် ခက်ခဲ</u>	၄ <u>စားပေးခန်း မရှိပါ။ ကျား၊ မကျား ခက်ခဲ</u>
၅ <u>မူပိုင်ကျောင်း မရှိပါ။ ကမ်းပျားကွက် ခက်ခဲ</u>	၅ <u>ပိုမိုကျက် ခက်ခဲ</u>
၆ <u>ရွက်ပျား ကျက် ခက်ခဲ</u>	၆ <u>စားပေးခန်း မရှိပါ။ သား မပျော်ပန်းချက် ခက်ခဲ / မရှိပါ။ မကွဲခြားခြင်း</u>

ခ၊ မျှော်မှန်ခြင်း - ခန့်ခွဲလာမည့် (၅) နှစ် အတွင်း ကျေးရွာခွဲခြားရေး မျှော်မှန်းလျာထားချက်များအား တင်ပြပါ။

အမျိုးသားအဖွဲ့မှ တင်ပြသောမျှော်မှန်းချက်များ	အမျိုးသမီးအဖွဲ့မှ တင်ပြသောမျှော်မှန်းချက်များ
၀ <u>လမ်းပန်း ဘက်ပွယ်ရေး ကောင်းမွန်လာစေရမည်</u>	၀ <u>ကျေးရွာလမ်း ဖြည့်ဆည်း နားထာကျ ဖွယ်ကူခြင်း</u>
၂ <u>မူပိုင်ကျောင်း ပိုမိုကျက် ရှိလာစေရမည်</u>	၂ <u>ကျေးရွာအုပ်စု စီမံခန့်ခွဲမှု ပိုမို တည်ငံ့</u>
၃ <u>စားပေးခန်း ရှိလာစေရမည်</u>	၃ <u>မူပိုင်ကျောင်း ဖြည့်ဆည်း ကောင်းမွန်စေရန် တောင်းဆိုခြင်း</u>
၄ <u>ပိုမိုကျက် ရမည်</u>	၄ <u>ကျေးရွာအုပ်စု ဖြည့်ဆည်း ပိုမို ကောင်းမွန်စေရန် တောင်းဆိုခြင်း</u>
၅ <u>မူပိုင်ကျောင်း လိုအပ်ခြင်း ရှိရမည်</u>	၅ <u>ပိုမိုကျက် ရှိစေရန်</u>
၆ <u>ရွက်ပျား ကျက် စားပေးခန်း ရှိလာစေရမည်</u>	၆ <u>ပိုမိုကျက် ကျောင်း လိုအပ်ခြင်း ကျား၊ မကျား ကွဲခြားလာစေရမည်</u>

ဂ၊ လူထုပိတ်မိန်းစီ လာမည့် (၄) နှစ်အတွက် အကျုံးဝင်သော ဦးစားပေး ဖွံ့ဖြိုးတိုးတက်မှု လုပ်ငန်း အစီအစဉ်များအားဖော်ပြပါ။

အဆင့်	ကျေးရွာအတွက် ဦးစားပေး ဖွံ့ဖြိုးတိုးတက်မှု လုပ်ငန်းစဉ်များ	အဆိုပြုသူ (အမျိုးသားများ/ အမျိုးသမီးများ/အမျိုးသား+ အမျိုးသမီး)	ခန့်မှန်းကုန်ကျ ဝင်ရတ်	အကျိုးခံစားခွင့်ရှိသူ ခန့်မှန်းခြေ အရေအတွက်
၀	<u>အိုးအိမ်များ ဖြည့်ဆည်း</u>	က+၁	၁၅၆ - ၂၀၀	၃၅၅ ဦး
၂	<u>ကျေးရွာ အုပ်စု</u>	က+၁	၁၅၆ - ၂၅၀	၃၅၅ ဦး
၃	<u>လမ်း (၂၀၀၆၆)</u>	က+၁		၃၅၅ ဦး
၄	<u>ကျေးရွာအုပ်စု ဖြည့်ဆည်း</u>	၁	၁၅၆ - ၃၀၀	၃၅၅ ဦး
၅	<u>ကျေးရွာအုပ်စု ဖြည့်ဆည်း</u>	က	၁၅၆ - ၂၅၀	၃၅၅ ဦး
၆	<u>ကျေးရွာအုပ်စု ဖြည့်ဆည်း</u>	က+၁	၂၅၀-၁၅၆	၃၅၅ ဦး
၇	<u>ကျေးရွာအုပ်စု ဖြည့်ဆည်း</u>	က+၁	၁၅၆ - ၂၅၀	၃၅၅ ဦး
၈	<u>ကျေးရွာအုပ်စု ဖြည့်ဆည်း</u>	က+၁		
၉	<u>ကျေးရွာအုပ်စု ဖြည့်ဆည်း</u>	က		
၁၀	<u>ကျေးရွာအုပ်စု ဖြည့်ဆည်း</u>	က		
၁၁	<u>ကျေးရွာအုပ်စု ဖြည့်ဆည်း</u>	က		

ရက်စွဲ: ၁၅ ဇူလိုင် ၂၀၁၆

၁) နိုင်ငံရေး: နိုင်ငံရေး ပညာ နှင့်

၂) စာ: စာရေးရေး: မေ့လျော့ စာပေ

၃) ကျုပ်စုနှင့် ကွင်းကလေး: နိုင်ငံရေး

ရက်စွဲ: ၁၅ ဇူလိုင် ၂၀၁၆

၁) မူဝါဒရေးရာနှင့် ကလေး

၂) ကလေးရေးရာနှင့် ကလေးရေးရာ: စာပေ

၃) ကလေးရေးရာနှင့် ကလေးရေးရာ: စာပေ

၄) ကလေးရေးရာ: စာပေ (ကလေး) နှင့် ကလေးရေးရာ

ရက်စွဲ: ၁၅ ဇူလိုင် ၂၀၁၆

၁) နိုင်ငံရေး: နိုင်ငံရေး ပညာနှင့် ကလေးရေးရာ

၂) စာ: စာရေးရေး: မေ့လျော့ စာပေ

၃) ကျုပ်စုနှင့် ကွင်းကလေး: နိုင်ငံရေး

၄) ကလေးရေးရာ

ရက်စွဲ: ၁၅ ဇူလိုင် ၂၀၁၆

၁) မူဝါဒရေးရာနှင့် ကလေးရေးရာ: မူဝါဒရေးရာ

၂) ကလေးရေးရာနှင့် ကလေးရေးရာ: စာပေ

၃) ကလေးရေးရာနှင့် ကလေးရေးရာ: စာပေ

၄) ကလေးရေးရာ: စာပေ (ကလေး) နှင့် ကလေးရေးရာ

၅) ကလေးရေးရာနှင့် ကလေးရေးရာ: စာပေ

သး လူထုစီမံကိန်း၏ လာမည့် (၄) နှစ်အတွက် အကျိုးမဝင်သော ဦးစားပေး ဖွံ့ဖြိုးတိုးတက်မှု လုပ်ငန်း အစီအစဉ်များအားဖော်ပြပါ။

အဆင့်	ကျေးရွာအတွက် ဦးစားပေး ဖွံ့ဖြိုး တိုးတက်မှု လုပ်ငန်းစဉ်များ	အဆိုပြုသူ (အမျိုးသားများ/ အမျိုးသမီးများ/အမျိုးသား+ အမျိုးသမီး)	အခန်းကဏ္ဍ
၁	အစားပေးဆုံး တပ်ဆောင်ခြင်း	က	
၂	ကုန်သွယ်ရေးလမ်းဖွင့်ပေး	က	
၃			
၄			
၅			

ခေါင်းဆောင်၊ ကျေးရွာစီမံကိန်းအထောက်အကူပြုကော်မတီမှ အတည်ပြုသည်။

အမည် ဦးစိုးစန်းစော လက်မှတ် [Signature] နေ့စွဲ ၇.၂.၂၀၁၇

ပုံစံ - ၈ - ၄ ကျေးရွာအုပ်စုစီမံကိန်းလုပ်ငန်းခွဲရွေးချယ်ခြင်းပုံစံ (Form PC 4)

လမ်းညွှန်ချက်၊ စီမံကိန်းလုပ်ငန်းခွဲရွေးချယ်မှုအစည်းအဝေးပြီးနောက်တွင် ကျေးရွာအုပ်စု CF/TF တို့၏ အကူအညီရယူ၍ ကျေးရွာစီထောက်ကော်မတီမှ လက်မှတ်ရေးထိုးပြီး အဆိုပါပုံစံအား ပြည့်စုံအောင်ဖြည့်သွင်းရမည်။ ဤပုံစံအား ပြည့်စုံစွာဖြည့်သွင်းပြီးပါက ကျေးရွာအုပ်စုဖွံ့ဖြိုးတိုးတက်ရေးစီမံချက်တွင် TPIC သို့ ပေးပို့ရန်အတွက် နောက်ဆက်တွဲအဖြစ် ထားရှိရမည်။ CF မှ ကျေးရွာတစ်ရွာချင်းစီ၏ စီမံကိန်းလုပ်ငန်းခွဲဆိုင်ရာ အချက်အလက်များကို MIS သို့ ထည့်သွင်းရမည်။ (ယခုနှစ်စီမံကိန်းလုပ်ငန်းခွဲ မလုပ်မီကိုင်သော ကျေးရွာများ မပါဝင်ပါ။)

ကျေးရွာစည်းရုံးရေးမှူး/ဝန်ထမ်းအမည် _____

နေ့စွဲ ၀၁.၂.၂၀၁၇ _____

ပြည်နယ်/တိုင်း ကယက် မြို့နယ် လှိုင်စံကျ _____

စက်ဝန်းအားအမှတ်ခြစ်ပေးပါ။ (V) စက်ဝန်း(၁) စက်ဝန်း(၂) စက်ဝန်း(၃) စက်ဝန်း(၄)

ကျေးရွာအုပ်စု တီးလုံ _____

ကျေးရွာအမည်	ဆောင်ရွက်မည့် လုပ်ငန်းများ	အတိုင်းအတာ	ခန့်မှန်း တိုက်ရိုက် အကျိုးခံစားခွင့် ရှိသူများ	အဆိုပြုစာပြသသူ	ခန့်မှန်းကုန်ကျစရိတ်				
					စီမံကိန်းမှ ထည့်ဝင်မှု	ကျေးရွာမှ ထည့်ဝင်မှု	အခြားထည့်ဝင်မှု (ဖော်ပြပါ) အမည်/အဖွဲ့	စုစုပေါင်း	
တီးလုံ	ဆန်ပြောင်းဖြူ ဖြေဖြေ	၆၀၂၁၀	၁၅၆၃ ဦး	<input type="checkbox"/> ကျား <input checked="" type="checkbox"/> မ <input type="checkbox"/> ကျား+မ	သိန်း(၃၅)				
နှစ်ဆွဲကျွန်း	စာဆေးကျွေးခြင်း ခြံစည်းခြင်း	၁၅၆၀ မေ	၂၄၆ ဦး	<input type="checkbox"/> ကျား <input type="checkbox"/> မ <input checked="" type="checkbox"/> ကျား+မ	သိန်း(၈၀)				
ဒေါ်စ	အိုးဖြူကျွေးခြင်း ဖြေဖြေခြင်း	၆၀၃၀ x ၆၀၂၀	၄၅၈ ဦး	<input type="checkbox"/> ကျား <input type="checkbox"/> မ <input checked="" type="checkbox"/> ကျား+မ	သိန်း(၃၅)				
ဝမ်းခေါ	ကျောက်အုတ် ယူခြင်း(တိုး၅)	၆၀၃၈၀	၁၂၁၀ ဦး	<input type="checkbox"/> ကျား <input type="checkbox"/> မ <input checked="" type="checkbox"/> ကျား+မ	သိန်း(၅၅)	ယူကုန်ကား			
မိုးဖျာ	တံတား	အကျား ၁၄၆ အိန် ၈၆၀	၁၈၃ ဦး	<input checked="" type="checkbox"/> ကျား <input type="checkbox"/> မ <input type="checkbox"/> ကျား+မ	သိန်း(၄၀)				သိန်း(၄၀)

ပုံစံ - ၈ - ၄ ကျေးရွာအုပ်စုစီမံကိန်းလုပ်ငန်းခွဲရွေးချယ်ခြင်းပုံစံ (Form PC 4)

လမ်းညွှန်ချက်။ စီမံကိန်းလုပ်ငန်းခွဲရွေးချယ်မှုအစည်းအဝေးပြီးနောက်တွင် ကျေးရွာအုပ်စုမှ CF/TFတို့၏ အကူအညီရယူ၍ ကျေးရွာစီထောက်ကော်မတီမှ လက်မှတ်ရေးထိုးပြီး အဆိုပါပုံစံအား ပြည့်စုံအောင်ဖြည့်သွင်းရမည်။ ဤပုံစံအား ပြည့်စုံစွာဖြည့်သွင်းပြီးပါက ကျေးရွာအုပ်စုဖွံ့ဖြိုးတိုးတက်ရေးစီမံချက်တွင် TPIC သို့ ပေးပို့ရန်အတွက် နောက်ဆက်တွဲအဖြစ် ထားရှိရမည်။ CF မှ ကျေးရွာတစ်ရွာချင်းစီ၏ စီမံကိန်းလုပ်ငန်းခွဲဆိုင်ရာ အချက်အလက်များကို MIS သို့ ထည့်သွင်းရမည်။ (ယခုနှစ်စီမံကိန်းလုပ်ငန်းခွဲ မလုပ်ကိုင်သော ကျေးရွာများ မပါဝင်ပါ။)

ကျေးရွာစည်းရုံးရေးမှူး/ဝန်ထမ်းအမည်

နေ့စွဲ ၈-၂-၂၀၁၇ စက်ဝန်းအားအမှတ်ခြစ်ပေးပါ။ (✓) ၂ စက်ဝန်း(၁) ၁ စက်ဝန်း(၂) ၀ စက်ဝန်း(၃) ၀ စက်ဝန်း(၄)

ပြည်နယ်/တိုင်း ကယား၊ ဗြိနယ် ကွိုင်းကယ် ကျေးရွာအုပ်စု ကိုးလို့

ကျေးရွာအမည်	ဆောင်ရွက်မည့် လုပ်ငန်းများ	အတိုင်းအတာ	ခန့်မှန်း တိုက်ရိုက် အကျိုးခံစားခွင့် ရှိသူများ	အဆိုပြုတင်ပြသူ	ခန့်မှန်းကုန်ကျစရိတ်				
					စီမံကိန်းမှ ထည့်ဝင်မှု	ကျေးရွာမှ ထည့်ဝင်မှု	အခြားထည့်ဝင်မှု (ဖော်ပြပါ)	စုစုပေါင်း	
ဒေါ်ပါပါ	ကျွေးမွေးရေး ပြုပြင်ရေး	၈၂၅၀ ပေ	၃၉၂ ဦး	<input type="checkbox"/> ကျား <input type="checkbox"/> မ <input checked="" type="checkbox"/> ကျား+မ	၅၅၃ (၅၀)				
တဝ	ကျွယ်ချိတ်ဘာ မြေဖွင့်ခြင်း	၆၀၃၀၁၀၂၀	၃၅၅ ဦး	<input type="checkbox"/> ကျား <input type="checkbox"/> မ <input checked="" type="checkbox"/> ကျား+မ	၁၅၃ (၄၀)				
ပို့ပူ	စာဘင်ကျောင်း မြေဖွင့်ခြင်း		၁၉၉ ဦး	<input checked="" type="checkbox"/> ကျား <input type="checkbox"/> မ <input type="checkbox"/> ကျား+မ	၁၅၃ (၅၀)				
				<input type="checkbox"/> ကျား <input type="checkbox"/> မ <input type="checkbox"/> ကျား+မ					
				<input type="checkbox"/> ကျား <input type="checkbox"/> မ <input type="checkbox"/> ကျား+မ					

ရာထူး ကျေးရွာအုပ်စု စီ/ထောက်ကော်မတီ ဥက္ကဋ္ဌ အမည် ဦးလေစွာ လက်မှတ် [Signature] ရက်စွဲ ၈-၂-၂၀၁၇

နေ့ရက်	၂.၂.၂၀၁၇	အချိန်	၅:၀၀ PM	ထိ
နေရာ	ကျုံး-ဗြိုး-ကျောင်း	ကျေးရွာအုပ်စု/ကျေးရွာ	တီးပုရွာ	၀၇၀၅၅
မြို့နယ်	လှိုင်စက်	ပြည်နယ်	ကယား	
အစည်းအဝေးအစီရင်ခံစာ				
၀	စီမံကိန်း ဖိတ်ခေါ်ရေး			
၁	စီမံကိန်း စာတမ်း ရေးသားခြင်း			
၂	စာတမ်း ဝင်ရောက် စူးစမ်းခြင်း			
၃	ပျဉ်းမာန် စစ်ဆေးရေးအဖွဲ့ ဝင်ရောက် စစ်ဆေးခြင်း			
၄	အဖွဲ့အစည်းအကြောင်းအရာများ			
<ul style="list-style-type: none"> - စာတမ်း ဝင်ရောက် ကို ရေးသားခြင်း၊ ဝင်ရောက် ဖိတ်ခေါ်ရေး စွမ်းဆောင်ရည် စွမ်းဆောင်ရည် စွမ်းဆောင်ရည် - ပျဉ်းမာန် စစ်ဆေးရေး အဖွဲ့ စွမ်းဆောင်ရည် စွမ်းဆောင်ရည် - ကျေးရွာအုပ်စု အဖွဲ့ စွမ်းဆောင်ရည် စွမ်းဆောင်ရည် - အဖွဲ့အစည်း အဖွဲ့ စွမ်းဆောင်ရည် စွမ်းဆောင်ရည် - မင်းပိုင် ဘဏ် အဖွဲ့ စွမ်းဆောင်ရည် စွမ်းဆောင်ရည် - ပင်မအဖွဲ့ စွမ်းဆောင်ရည် စွမ်းဆောင်ရည် (ကျေးရွာအုပ်စု အဖွဲ့) - အဖွဲ့အစည်း အဖွဲ့ စွမ်းဆောင်ရည် စွမ်းဆောင်ရည် 				<p>စီမံကိန်း</p> <p>စီမံကိန်း</p> <p>စာတမ်း</p>
ဆွေးနွေးဆုံးဖြတ်ချက်များ				
<p>စာတမ်း ဝင်ရောက် ကို ရေးသားခြင်း ဖိတ်ခေါ်ရေး စွမ်းဆောင်ရည် စွမ်းဆောင်ရည် စွမ်းဆောင်ရည်</p> <p>ပျဉ်းမာန် စစ်ဆေးရေး အဖွဲ့ စွမ်းဆောင်ရည် စွမ်းဆောင်ရည်</p> <p>ကျေးရွာအုပ်စု အဖွဲ့ စွမ်းဆောင်ရည် စွမ်းဆောင်ရည်</p> <p>အဖွဲ့အစည်း အဖွဲ့ စွမ်းဆောင်ရည် စွမ်းဆောင်ရည်</p>				
အကြံပြုချက်များ				
<p>စီမံကိန်း ဖိတ်ခေါ်ရေး နှင့် စာတမ်း ရေးသားခြင်း နှင့် စာတမ်း ဝင်ရောက် စူးစမ်းခြင်း</p> <p>ပျဉ်းမာန် စစ်ဆေးရေး အဖွဲ့ စွမ်းဆောင်ရည် စွမ်းဆောင်ရည်</p> <p>ကျေးရွာအုပ်စု အဖွဲ့ စွမ်းဆောင်ရည် စွမ်းဆောင်ရည်</p> <p>အဖွဲ့အစည်း အဖွဲ့ စွမ်းဆောင်ရည် စွမ်းဆောင်ရည်</p>				

မှတ်တမ်းပြုသူ - စီမံကိန်း

ရာထူး - ပျဉ်းမာန် စစ်ဆေးရေး အဖွဲ့

ဒီအကြောင်းကို နားထောင်ပါ။

၇၀၆ - ၇.၂.၂၀၁၇

ကျေးဇူး - နှိုးငြိမ်းကျောင်း

ကျေးဇူး - ၀၈၀

၇၀၆ - ၇:၀၀ AM မှ .. ၁၂:၀၀ PM ထိ

သွေးစွဲသည့် အကြောင်းအရာ • • ကော်ဖီပေးဖို့၊ စားဖူးဒါနဲ့ စီမံကိန်း
ပုလင်း၊ ခွဲဖျား၊ စားဖူးဒါနဲ့

ကော်ဖီပေးဖို့၊ စားဖူးဒါနဲ့ ခွဲဖျား

- ၁ ကျေးဇူးပေးသော (က) ခွဲဖျားပေးဖို့ (ခ) နှိုးငြိမ်း
- ၂ ဝမ်းပျက် (က) ခွဲဖျားပေးဖို့ (ခ) နှိုးငြိမ်း
- ၃ ရေတိုင်း (က) ခွဲဖျားပေးဖို့
- ၄ အေးဖို့၊ ခွဲဖျား (က) ခွဲဖျားပေးဖို့ (ခ) နှိုးငြိမ်း
- ၅ ဝမ်းပျက် (က) ခွဲဖျားပေးဖို့ (ခ) နှိုးငြိမ်း
- ၆ နားထောင်ဖို့၊ ခွဲဖျား (က) ခွဲဖျားပေးဖို့ (ခ) နှိုးငြိမ်း

ခွဲဖျားပေးဖို့၊ ခွဲဖျား

- ၁ နှိုးငြိမ်းပေးဖို့ (က+ခ)
- ၂ ဝမ်းပျက် (က+ခ)
- ၃ နားထောင် (က+ခ)
- ၄ နှိုးငြိမ်းပေးဖို့ (က)
- ၅ ကော်ဖီပေးဖို့ (က+ခ)
- ၆ နှိုးငြိမ်းပေးဖို့ (က+ခ)
- ၇ နှိုးငြိမ်းပေးဖို့ (က+ခ)
- ၈ ဝမ်းပျက်
- ၉ ကော်ဖီပေးဖို့၊ ခွဲဖျား (က+ခ)
- ၁၀ ကော်ဖီပေးဖို့ (က)

ကော်ဖီပေးဖို့၊ ခွဲဖျားပေးဖို့၊ နှိုးငြိမ်းပေးဖို့၊ စားဖူးဒါနဲ့ စီမံကိန်း
ပုလင်း၊ ခွဲဖျား၊ စားဖူးဒါနဲ့

ကဏ္ဍအလိုက်ဦးစားပေးဖွဲ့ခြင်းရေးလုပ်ငန်းစဉ်များ

နောက်ဆက်တွဲ(၄) ကြားနားသော အပိုင်းများအတွက် ဦးစားပေးဖွဲ့ခြင်းရေးလုပ်ငန်းစဉ်များအနှစ်ချုပ် မူရင်းအား VPSC တွင် ထားရှိရပါမည်။ အခြားဌာနဆိုင်ရာများနှင့် ညှိနှိုင်းရန်အတွက် မိတ္တူအား TPIC သို့ ပို့ရပါမည်။ MIS Data အဖြစ်သွင်းရန်မလိုအပ်ပါ။

	အဆင့်	လုပ်ငန်း	ဦးစားပေး	လ/နှစ်	တွေ့ရသူ တာဝန်ခံသူ(သို့) အုပ်စု	ပြင်ပမှ မည်သူထောက်ပံ့မည်
အခြေခံအဆောက်အအုံ	အဆင့် (၁)	ကျွမ်းကျင်သူ အဖွဲ့အစည်း	မ (✓) ကျား(✓)	၂၀၁၃		
	အဆင့် (၆)	ကျွမ်းကျင်သူ အဖွဲ့အစည်း	မ (✓) ကျား(✓)			
			မ () ကျား()			
			မ () ကျား()			
			မ () ကျား()			
အသက်မွေးဝမ်းကြောင်း/ စိုက်ပျိုးရေး			မ () ကျား()			
			မ () ကျား()			
			မ () ကျား()			
			မ () ကျား()			
			မ () ကျား()			
ကျန်းမာရေးနှင့် အာဟာရ	အဆင့် (၄)	ကျွမ်းကျင်သူ	မ (✓) ကျား()			
	အဆင့် (၅)	ကျွမ်းကျင်သူ ကျန်းမာရေးအဖွဲ့	မ () ကျား(✓)			
	အဆင့် (၁၀)	စားပေး အဖွဲ့ ကျန်းမာရေးအဖွဲ့	မ () ကျား(✓)			
			မ () ကျား()			
			မ () ကျား()			

ကျန်းမာရေးအာဟာရ	၁		မ () ကျား()			
	၂		မ () ကျား()			
	၃		မ () ကျား()			
	၄		မ () ကျား()			
	၅		မ () ကျား()			
ပညာရေး	၁	အဘိုးကျောင်းမှ ခွင့်ရရှိရေးအတွက်	မ (✓) ကျား(✓)	Jo Jo		
	၂	အမေ့ ကျောင်းမှ ခွင့်ရရှိရေးအတွက်	မ (✓) ကျား(✓)			
	၃	အမေ့ ကျောင်းမှ ခွင့်ရရှိရေးအတွက်	မ () ကျား(✓)			
			မ () ကျား()			
			မ () ကျား()			
အခြား	၁	အမေ့ ကျောင်းမှ ခွင့်ရရှိရေးအတွက်	မ (✓) ကျား(✓)			
	၂	အမေ့ ကျောင်းမှ ခွင့်ရရှိရေးအတွက်	မ (✓) ကျား(✓)			
	၃	အမေ့ ကျောင်းမှ ခွင့်ရရှိရေးအတွက်	မ () ကျား(✓)			
			မ () ကျား()			
			မ () ကျား()			

ဦးစားပေးလုပ်ငန်း အကျဉ်းချုပ်ဇယား

၃. ၂. ၂၀၁၇

စဉ်	လုပ်ငန်းအမည်	ဦးစားပေးအဆင့်	အဆိုပြုသူ (ကဏ္ဍ)	အဆိုပြုသူ (မ)	အဆိုပြုသူ (ကဏ္ဍ+မ)	မှတ်ချက်
၁။	ဦးစီးဌာန: ဦး	၁			✓	
၂။	လူငယ်ရိပ်သာဇယား	၂			✓	
၃။	လမ်း: (၁၅)မိုင်	၃			✓	
၄။	ကျေးရွာအုပ်စု	၄		✓		
၅။	ကျွန်းကျေးရွာအုပ်စုအောက်ခြေ:	၅	✓			
၆။	ကျွန်းဒီပဲယက်ဇယား	၆			✓	
၇။	တောင်ကျွန်း: (ခေတ်) ဦး	၇			✓	
၈။	ပျဉ်းကျွန်း: တစ်ဘက်ခြေ:	၈			✓	
၉။	ကံတား	၉	✓			
၁၀။	စား: ဇယား:	၁၀	✓			
၁၁။	ကမ်းတန်း: ကျွန်း: ဦး: ဦး: ဦး:	၁၁	✓			
၁၂။						
၁၃။						

ပိတ်ဆို့ရေးသူ

ကျား - ၂၅

မ - ၂၅

မှတ်တမ်းတင်သူ

ရာထူး: ပျဉ်းကျွန်း: ဦး: ကျေးရွာ

အမည်: ဦး: စော: စော

လုပ်ငန်းခေါင်စဉ်မှတ်တမ်းခေါက်ပုံများ



