

ပြည်ထောင်စုသမ္မတမြန်မာနိုင်ငံတော် အစိုးရ
စိုက်ပျိုးရေး၊ မွေးမြူရေး နှင့် ဆည်မြောင်းဝန်ကြီးဌာန
ကျေးလက် ဒေသဖွံ့ဖြိုးတိုးတက်ရေးဦးစီးဌာန
မိုးညိုမြို့နယ်



လူထုဗဟိုပြုစီမံကိန်း

National Community Driven Development Project



ကျေးရွာဖွံ့ဖြိုးတိုးတက်ရေးအစီအစဉ်
Village Development Plan (VDP)
ရှောက်ပင်ကွင်းကျေးရွာ၊ ပေါက်ကုန်းကျေးရွာအုပ်စု

ဇန်နဝါရီလ၊ ၂၀၁၇

၈၅ အကြောင်းအရာ

- ၁။ မိုး၊ ညို၊ ဖြိုး၊ နယ်၊ ဖြ၊ ဖေ၊ ပုံ
- ၂။ ကျောက်ပင်ကွင်း၊ ကျေးရွာ တည်နေရာ ဖြ၊ ဖေ၊ ပုံ
- ၃။ ပေါက်ကုန်၊ အုပ်စု တွင် ပါဝင်သော ကျေးရွာများ စာရင်း
- ၄။ ကျေးရွာ အခြေခံ အချက်အလက်များ
- ၅။ လူထုများ ပေါင်းပါဝင်သော လူ့ဖွဲ့စည်း၊ စစ်ဖြိုခွဲ နှင့် အက်ဗြတ်ဖြိုခွဲ၊ လုပ်ငန်းစဉ် (P & A / PRA) အကျဉ်းချုပ် ဇယား
- ၆။ ကျေးရွာ ဖွံ့ဖြိုးရေး စာစီစာစဉ် အတွက် အဆိုပြုခံယူသော PRA တွင် များနှင် တစ်ဦးချင်း စီမံအတွက် အုပ်စုအဖွဲ့များ
- ၇။ ကျေးရွာ ဖွံ့ဖြိုးရေး ကော်မတီဝင်များ ရွေးချယ်ခြင်း နှင့် ကျေးရွာ ဖွံ့ဖြိုးရေး စာစီစာစဉ် အောင်မြင်မှု ဖြတ်တမ်း ချိတ်ပုံများ
- ၈။ ကျေးရွာ ဖွံ့ဖြိုးရေး ကော်မတီဝင်များ စာရင်း
- ၉။ ကျေးရွာ အချက်အလက် (ပုံစံ - ၁)
- ၁၀။ စီမံကိန်း၊ ဇန်နဝါရီ၊ အချိန်ဇယား (ပုံစံ - ၂)
- ၁၁။ ကျေးရွာ ဖွံ့ဖြိုးရေး ဦးစားပေး စာစီစာစဉ် (ပုံစံ - ၃)
- ၁၂။ ကျေးရွာ အုပ်စု စီမံကိန်း လုပ်ငန်းစဉ် ရွေးချယ်ခြင်း (ပုံစံ - ၄)
- ၁၃။ အစည်းအဝေး ဖြတ်တမ်း များ
- ၁၄။ ကျေးရွာမှ ကြုံတွေ့နေရသည့် အခက်အခဲ အတားအဆီး များ
- ၁၅။ ကျေးရွာမှ နေထိုင်မှုအစဉ် (၅) နှစ်အတွက် မျှော်မှန်းထားသည့် ဖွံ့ဖြိုးရေး လုပ်ငန်းစဉ် များ
- ၁၆။ ကျေးရွာမှ အဆိုပြုထားသည့် အထက်ဖွဲ့ဝင်၊ ကျေးရွာ၊ ဆိုဒီရာ အထောက်အကူပြု ယဉ်ကျေးမှု များ



ကျေးရွာအုပ်စုအညွှန်းပြမြေပုံ

ပေါက်ကုန်း

မိုးညိုမြို့နယ်
သာယာဝတီခရိုင်
ပဲခူးတိုင်းဒေသကြီး
စကေး ၃ လက်မ = ၁ မိုင်

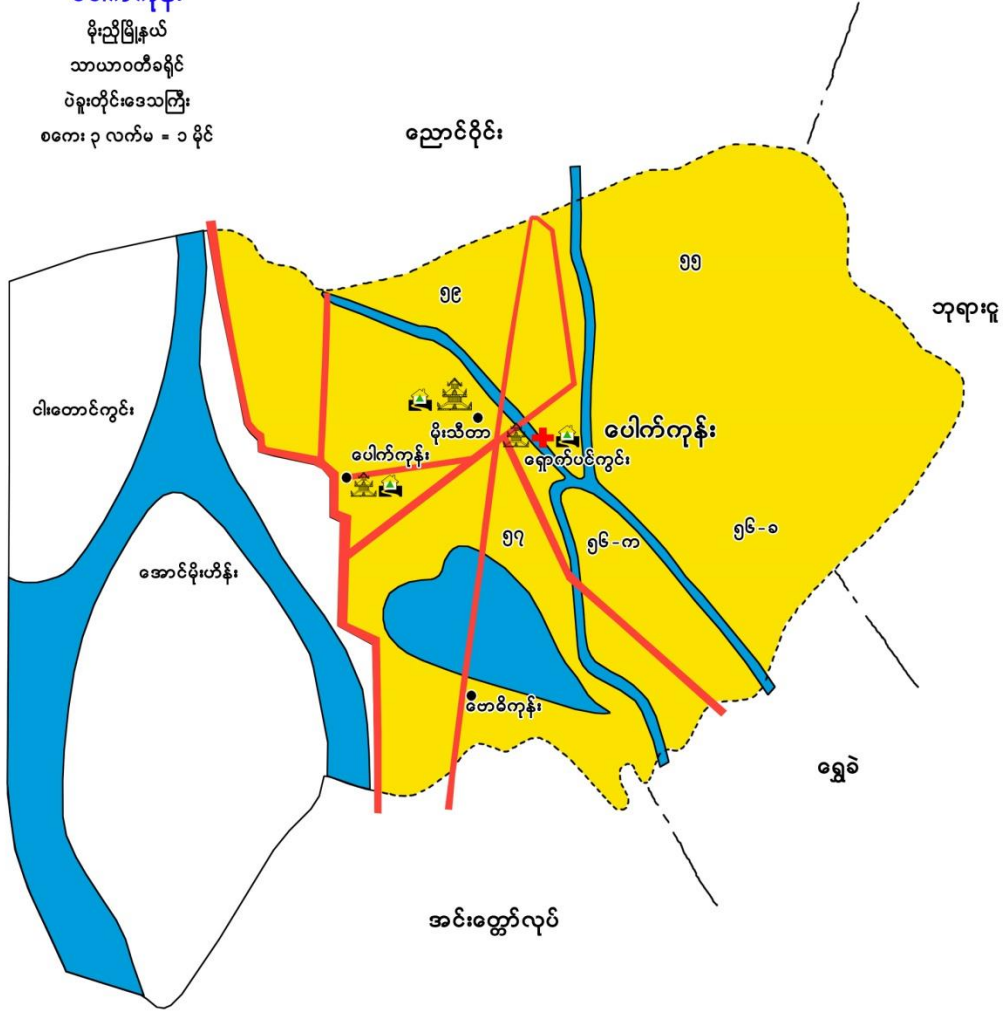

ညွှန်းပြချက်

	ကျေးရွာအုပ်စုနယ်နိမိတ်		ဘုန်းကြီးကျောင်း
	ဂဝံလမ်း		ဘောလုံးကွင်း
	မြေသားလမ်း		မြို့နယ်ဆေးရုံ
	နွေရာသီလမ်း		တိုက်နယ်ဆေးရုံ
	မြစ်ချောင်း		ကျေးလက်ကျန်းမာရေးဌာန
	မြေရိုင်း		ကျေးလက်ကျန်းမာရေးဌာနခွဲ
	စိုက်ပျိုးမြေ		ရဲစခန်း
	စားကျက်မြေ		ရဲကင်း
	စာသင်ကျောင်း		

ပေါက်ကုန်းကျေးရွာအုပ်စုတွင် ပါဝင်သော ကျေးရွာစာရင်း

မိုးညီတာ၊ ပေါက်ကုန်း ၊ ရွာကပ်ပင် ကွင်း ၊ ဇောခိကုန်း ၊ အောင်မိုးဟိန်း ၊ ငါးတောင်ကုန်း

ကျေးရွာအခြေခံအချက်အလက်များ

ရွာကပ်ပင်ကွင်းကျေးရွာသည် ပေါက်ကုန်းကျေးရွာအုပ်စုတွင် ပါဝင်သည့် ရွာကပ်ပင်ကွင်းကျေးရွာသည် မိုးညီမြို့၏ ၄ မိုင်ခန့် ကွာဝေးပါသည်။ မိုးညီမြို့၏ တောင်ဘက်တွင်ရှိသည်။ ယူဇ်ဇေးမှာ ၅၁၈ ဦး ရှိပြီး ဒီပဲယင်းမြို့နယ်တွင် ၁၄၁ စု၊ ဒီပဲယင်းမြို့နယ်တွင် ၁၃၃ စု ရှိပါသည်။

ရွာကပ်ပင်ကွင်းကျေးရွာတွင် သက်ကြီး (၃၀၁ ဦး ၊ မြေယာမဲ့ (၅၃၁ စု)၊ သားစွမ်းအားကျ ကျား ၄ ၊ မ-၁ စု စုစုပေါင်း ၅ ဦး ရှိကြပါသည်။

ရွာကပ်ပင်ကွင်းကျေးရွာ၏ အဓိကလုပ်ငန်းမှာ ယာယာစိုက်ပျိုးရေး လုပ်ငန်းဖြစ်ပါသည်။ စိုက်ပျိုးစဉ်များမှာ ဖြောင်း၊ ဒုမ်း၊ ယုတ်၊ ပဲအမျိုးမျိုးတို့ကို စိုက်ပျိုးကြသည်။ မွေးမြူရေးအနေဖြင့် စိုက်ပျိုးရေး လုပ်ငန်းတွင် အသုံးပြုသည်မှာ မွေးမြူရေးအဖြစ် သုံးစွဲသည်။ တစ်ခါတစ်ရံ စီးပွားရေးအနေဖြင့် ကြက်၊ ဝက်၊ ဘဲတို့ကို မွေးမြူကြသည်။ မိမိတို့၏ မြို့များအနေဖြင့် ပုဒ်ဒေါင်း၊ သုံးစွဲစိုက်ပျိုးစက်၊ ဆိုက်ကပ်၊ စက်ဘီး ၊ ရေ တင်စက်များကို ပြုစုဆိုင်ကြပါသည်။

စဉ်	အကြောင်းအရာ	ရက်စွဲ	ဦးတည်ချက်	တက်ရောက်သူ			အဓိကဆွေးနွေးချက်
				ကျား	မ	ပေါင်း	
၆	ပဋိကုန်အိမ်သုံး ယပ်ခြင်း	၂၀၂၁.၁၂.၁၆	အမျိုးသား၊ အမျိုး သမီး။	၅၀	၃၀	၈၀	အမျိုးသားနှင့် အမျိုးသမီးတို့ ကုန်အခွင့်အရေးရရှိဖို့နှင့် ရရှိသည့်အကြောင်းအရာများ။
၇	ကျေးရွာဝင်ဖြန့် နှံတိုင်းစားဖွဲ့ အစီအစဉ်။	၂၀၂၁.၁၂.၁၆	အမျိုးသား၊ အမျိုး သမီး၊ ရပ်မိရပ်ဖ	၅၀	၃၀	၈၀	အမျိုးဝင်ဖြန့်ဖြူးရေးအဖွဲ့ စားစွမ်း။
၈	ကျေးရွာအသက် ရွှေ့ပြောင်းချက်	၂၀၂၁.၁၂.၁၆	ကော်မတီဝင်၊ အ မျိုးသား၊ အမျိုး သမီး။	၅၀	၃၀	၈၀	ကျေးရွာအဖွဲ့ဖြန့်ဖြူးမှု အကျိုးအမြတ်။
၉	အမျိုးသား၊ အ မျိုးသမီးတစ် ပြယောအ ခက်အခဲများ	၂၀၂၁.၁၂.၁၆	အမျိုးသား၊ အ မျိုးသမီး။	၅၀	၃၀	၈၀	ကျေးရွာအဖွဲ့အသက်အခဲ အကျိုးအမြတ်။

ပေါက်ကုန်းဆည်ရဲ့ ချောက်ပင်ထွင်းရွာ

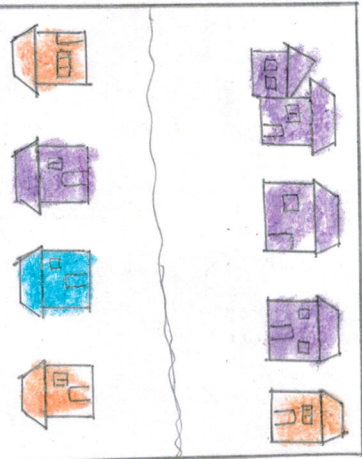
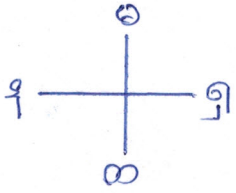

လမ်း

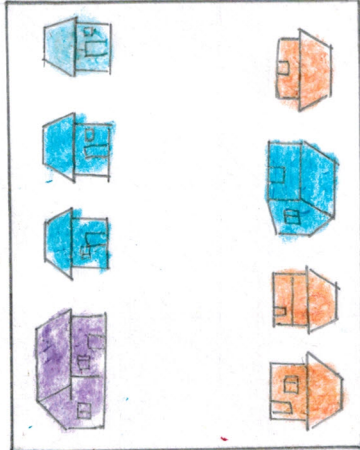

လမ်း

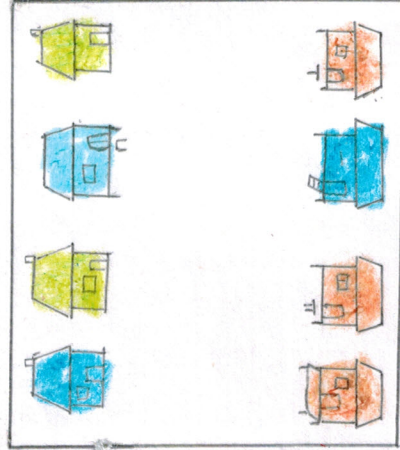

လမ်း



ခွက်

ခွက်

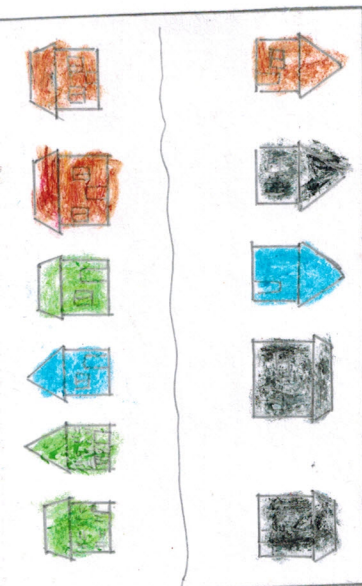

လမ်း

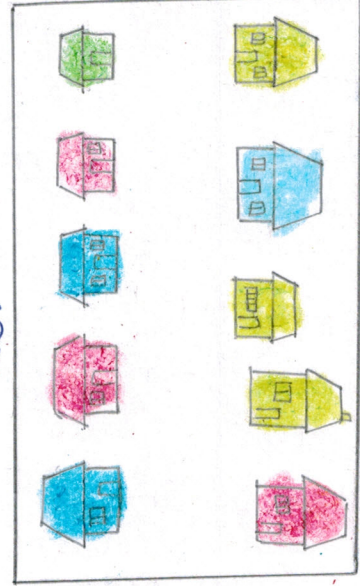

လမ်း

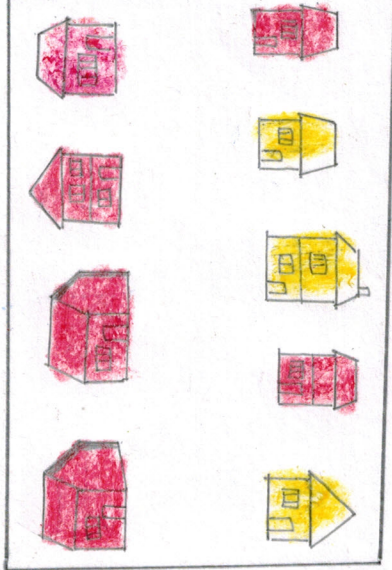

လမ်း

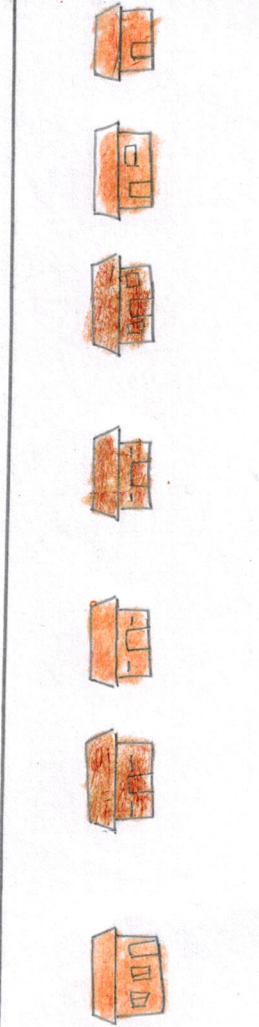

ခွက်

ခွက်

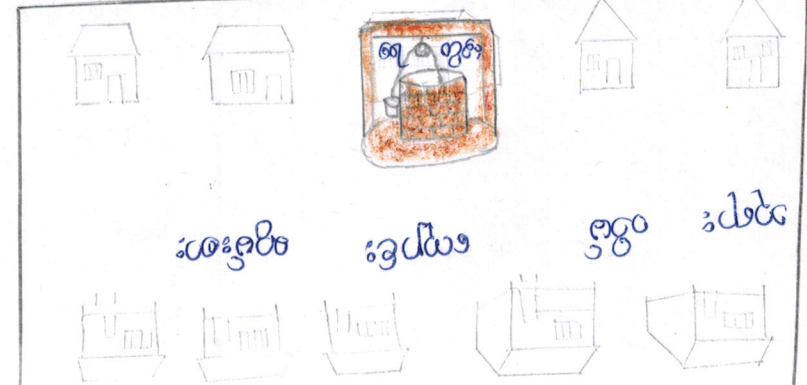
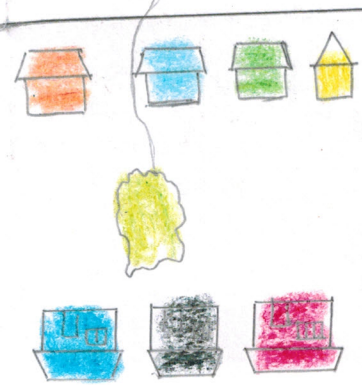

ဆေးကုတ်

ခွက်

ခွက်

ခွက်

ကျောက်ပင်ထွင်းကျေးရွာ- အခြေပြုဖြေပုံနှင့် အရင်းအမြစ်ပြုပြင်မှု သုံးသပ်ချက်

▲ အသစ်အဆန်းအနေဖြင့် ကျေးရွာလူထု စိတ်ဝင်စားမှုရှိစေခြင်း။

▲ ကျေးရွာအတွင်းရှိ နိမ့်ခြေများတည်ရှိပုံ၊ ငမားပန်းဆက်စွယ်ရေး အနေအထားကို သိရှိစေခြင်း။

▲ ကျေးရွာထက်ဝန်းကျင်ရှိ စာတတ်အရင်းအမြစ်အခြေအနေများကို သိရှိစေပြီး ကျေးရွာဖွံ့ဖြိုးမှုအတွက် လိုအပ်ချက်များကို ဖော်ထုတ်နိုင်ခြင်း။

▲ ကျေးရွာ၏ စီးပွားရေး ဦးပျံ့ရေးအခြေအနေများကို သိရှိစေခြင်း။

ရှောက်ပင်ကွင်းကျေးရွာ၏ ရာသီခွင်ဗြဟ္မစက္ကနိသုံးသပ်ချက်

ရာသီဥတုအနေဖြင့် တပေါင်းလမှ ကဆုန်လအထိ ဇွန်လ ၊ ဒုလ္လဘလမှ သီတင်းကျွတ်လအထိ မိုးရာသီ ၊ တန်ဆောင်မုန်းလမှ တပို့တွဲလအထိ ဆောင်းရာသီ ဖြစ်ကြပါသည်။

စိုက်ပျိုးရေးအနေဖြင့် ဒွမ်း ၊ ငရုတ်တို့ကို စိုက်ပျိုးကြပါသည်။ ဒွမ်းကို တပေါင်းလတွင် စိုက်ပျိုး၍ ဒုလ္လဘလတွင် ရိတ်သိမ်းကြပါသည်။ ငရုတ်ကို ဝါဆိုလတွင် စိုက်ပျိုး၍ သီတင်းကျွတ်လတွင် ရိတ်သိမ်းကြပါသည်။ ဖြောင်းကို တန်ဆောင်မုန်းလတွင် စိုက်ပျိုး၍ တပို့တွဲလတွင် ရိတ်သိမ်းကြပါသည်။

ကျွန်းမာရေးအနေဖြင့် တန်ခူးလတွင် ထုတ်လွှေး ၊ ကဆုန်လတွင် ဖျားဒုက္ခဒွေး ၊ ဝါခေါင်လတွင် လည်း ကျန်မာရေးကောင်းမွန်မြို့ဖွံ့ဖြိုးပါ။ ကျန်မာရေးများတွင် ကျန်းမာရေးကောင်းမွန်ကြပါသည်။

ဖွံ့တော်များအနေဖြင့် တန်ခူးလတွင် သင်္ကြန်ပွဲတော်ကို ဆင်နွဲကြပါသည်။ ကဆုန်လတွင် သောင်ရေတွန်းဖွံ့တော် ၊ ဝါဆိုလတွင် ဝါဆိုဖွံ့ ၊ ဝါခေါင်လတွင် ဖျေဖြိုငြိပွဲ ၊ သီတင်းကျွတ်လတွင် မီးထွန်းဖွံ့ ၊ တန်ဆောင်မုန်းလတွင် ကသိန်ပွဲ ၊ တပို့တွဲလတွင် ထမင်းပွဲတို့ကို ဆင်နွဲကြပါသည်။

လမ်းဖန်းဆက်သွယ်ရေး အနေဖြင့် မိုးရာသီတွင် အဆက်အသွယ်ရှိပါသည်။ တန်ခူး ၊ ကဆုန် ၊ ဒုလ္လဘ ၊ သီတင်းကျွတ် ၊ တန်ဆောင်မုန်း ၊ ဒုတိတော် ၊ ဗြာသို ၊ တပို့တွဲ ၊ တပေါင်းလများတွင် လမ်းဖန်းဆက်သွယ်ရေး ကောင်းမွန်ကြပါသည်။ ဝါဆို ၊ ဝါခေါင် ၊ တော်သလင်းလများသည် မိုးလည်းတန်ခူး ရာသီဥတုသော လများဖြစ်သောကြောင့် လမ်းဖန်းဆက်သွယ်ရေးကောင်းမွန်မြို့ဖွံ့ပါ။

ရေရရှိမှုမှာ အများအားဖြင့် ရာသီဥတုအလိုက် ကွဲပြားခြားနား မှု ရှိကြပါသည်။ ဇွန်လတွင် ပါဝင်သော လများတွင် ရေရရှိမှုမှာ နည်းပါး ဖွန်း ဖြပါသည်။ မိုးရာသီတွင် ပါဝင်သော လများတွင် ရေရရှိမှုမှာ များပြား ဖွန်း ဖြပါသည်။ ဆောင်းရာသီတွင် ပါဝင်သော လများတွင် ရေရရှိမှုမှာ သင့်တင့် ရှိသော ရရှိပါသည်။

ကျေးရွာ၏ ဝင်ငွေ ၊ ထွက်ငွေများ အနေဖြင့် ထွက်ငွေများ သောလများမှာ တန်ခူး ၊ ဝါဆို ၊ ဝါခေါင် ၊ တော်သလင်း ၊ တန်ဆောင်မုန်း ၊ ဒုတိတော် ၊ ဗြာသို ၊ တပေါင်းလတို့ ဖြစ်ကြပါသည်။ ကျန်လများတွင် ဝင်ငွေများ ဖြစ်ပါသည်။

ရှောက်ပင်ထွင်းကျေးရွာ အဖွဲ့အစည်း ချိတ်ဆက်ပုံများ

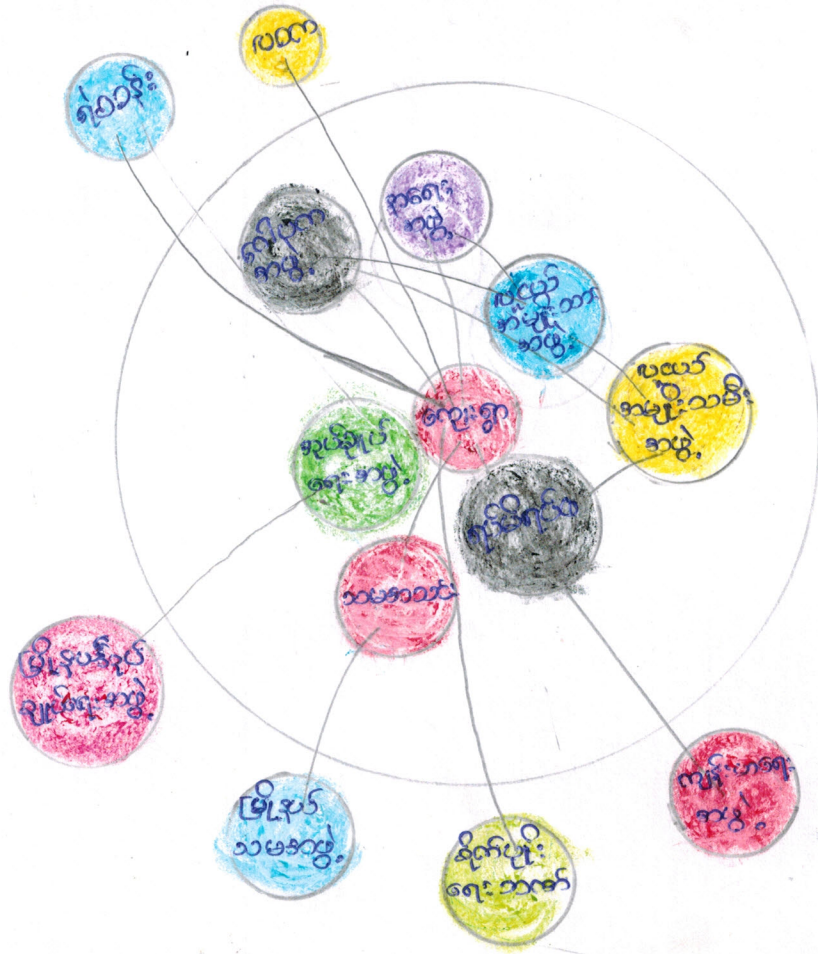

ခင်းဝပ်ချက်။

ကျေးရွာအတွင်း ဖွဲ့စည်းထားသော အဖွဲ့အစည်းများမှာ ဂေါ်ပကအဖွဲ့၊ အရေးအဖွဲ့၊ လူလှော်အဖွဲ့၊ သားအဖအဖွဲ့၊ လူလှော်အဖွဲ့၊ သမီးအဖွဲ့၊ ရပ်မိရပ်ဖအဖွဲ့၊ သမအသင်းအဖွဲ့၊ အုပ်ချုပ်ရေးအဖွဲ့တို့ ဖြစ်ကြပါသည်။

ဗြိတိသျှအစိုးရအဖွဲ့များက ဖြစ်ပေါ်စေခဲ့ပြီး လယ်၊ မြို့နယ်အုပ်ချုပ်ရေးအဖွဲ့၊ မြို့နယ် သမဂ္ဂအဖွဲ့၊ စိုက်ပျိုးရေးသမား၊ ကျေးရွာအဖွဲ့တို့ ဖြစ်ကြပါသည်။ အများအားဖြင့် မြို့နယ် အုပ်ချုပ်ရေးအဖွဲ့နှင့် ကျေးရွာအတွင်းရှိ အုပ်ချုပ်ရေးအဖွဲ့တို့ ချိတ်ဆက်ကြပါသည်။ မြို့နယ် သမဂ္ဂအဖွဲ့နှင့် ကျေးရွာ သမအသင်းတို့ ချိတ်ဆက်ကြပါသည်။

ရှောက်ပင်ထွင်းကျေးရွာအတွင်းရှိ အဖွဲ့အစည်းများ ချိတ်ဆက်မှုသည် အားကောင်းလှပါသည်။ ချိတ်ဆက်မှု အားကောင်းလာလေ ကျေးရွာ၏ ဖွံ့ဖြိုးရေးကို တစ်ဖက်တစ်ဖမ်းမှ အထောက်အကူဖြစ်စေမည် ယူဆသင့်ပါသည်။

ဟံ့ကုစာမ် သိုး သပ် ဒြဵု

ဦးဆောင် မွဲ

ဇာတ်တုဲ တွဵု ဝဲဒါ

ဝဲဒါ

ဆိုင်ဆောင် ဝဲဒါ ဝဲဒါ

ပိုင် ဆိုင် မွဲ



ဆိုင်ဆောင် ဝဲဒါ ဝဲဒါ

ဟံ့ကုစာမ် သိုး သပ် ဒြဵု

ဆိုင် ဆိုင် မွဲ

ဟံ့ကုစာမ် သိုး သပ် ဒြဵု

အလုပ်အကိုင်အခွင့်အလမ်း။ ။ အမျိုးသားဒွဵု အမျိုးသမီးသေ့ အလုပ်အကိုင်အခွင့်အလမ်းတွဵု
 တန်ဆာရၢၤ မြု မၤ ဟံ့ပါ။ အမျိုးသားများ မှာ အလုပ်အကိုင်အခွင့်
 အလမ်း ပိုများပြီး အမျိုးသမီးများ မှာ အလုပ်အကိုင်အခွင့်အလမ်း ပိုများပြီး ရၢၤ နှုးပါးရၢၤ နှုးပါး
 ကိစ္စများ ဖြစ်အချိန်တုဲ နေ့စဉ်အလုပ်အကိုင်အခွင့်အလမ်း ဖြစ်ပါသည်။
 ဦးဆောင် မွဲ။ ။ ရပ်ရေး၊ ရွာရေး၊ စီးပွားရေး တို့တွဵု အများ ဖြစ် အမျိုးသားများ မှာ
 ဆောင်ရွက်ပါသည်။ အမျိုးသမီး ဦးဆောင် မွဲ မှာ အစဉ်အလာကရ နှုး
 ပါးစပ်ပါသည်။ အမျိုးသားနှုး တူ အမျိုးသမီးများ၏ ဦးဆောင် မွဲ စွမ်းရည်ကို မြှင့်တင်ပေး
 သင့်ပါသည်။

ဒိဋ္ဌိတောဓိရုဏာပေါ်ဂရုစိုက်နှိုင်းမျှ။ ။ အမျိုးသမီးများသည် အမျိုးသားများထက်ဒိဋ္ဌိ
တောဓိရုဏာပေါ်ပို၍ ဂရုစိုက်ကြပါသည်။ အမျိုး
သားများသည် ဖြစ်ပွားရေးလုပ်ငန်းများ နှုတ်ဖွယ် လုပ်ကိုင်နေသောကြောင့် ဒိဋ္ဌိတောဓိရု
ဏာပေါ်ဂရုစိုက်နိုင်မှု နည်းပါးကြောင်း ဖြစ်သည်။

ပစ္စည်းပိုင်ဆိုင်မှု။ ။ ပစ္စည်းပိုင်ဆိုင်မှု အခြေအနေတွင် အမျိုးသားနှင့် အမျိုးသမီးတို့
ညီမျှကြပါသည်။

ပုံခြုံမှု။ ။ အများအားဖြင့် အမျိုးသားထက် အမျိုးသမီးများက ပုံခြုံမှု နည်းပါသည်။
ညာအချိန်အခါ အမျိုးသားများ တစ်ယောက်တည်း သွားလာရန် ဘဝ
ဝောက်သည်။ အမျိုးသမီးများသည် ညာအချိန်အခါ တစ်ယောက်တည်း သွားလာရန် မသင့်
တော်။ ပုံခြုံမှု အားနည်းပါ။

ပညာရေးတွင် လက်ငြမ်းမီမှု။ ။ ပဋိကုဒိဋ္ဌိသုံးသပ်ချက်ပုံကို လေ့လာကြည့်ရာ ပညာရေး
တွင် လက်ငြမ်းမီမှု တွင် အမျိုးသားထက် အမျိုးသမီး
များက လက်ငြမ်းမီနေကြသည်ကို တွေ့ရပါသည်။
အရင်းအမြစ်များ အပေါ် အသုံးချမှု နည်းပိုင်ဆိုင်မှု။ ။ အရင်းအမြစ်များ အပေါ် အသုံးချ
နိုင်မှု နည်းပိုင်ဆိုင်မှု တွင် ကွာခြား
မှုရှိပါသည်။ အမျိုးသမီးထက် အမျိုးသားများက အသုံးချပြီး ပိုင်ဆိုင်နေသောကြောင့် ဖြစ်သည်။ စိုက်ပျိုး
ရေးလုပ်ငန်းများတွင် အမျိုးသားများမှ လုပ်ကိုင်နေသောကြောင့် ဖြစ်ပါသည်။

လူမှုရေးတွင် ပါဝင်မှု။ ။ လူမှုရေးတွင် ပါဝင်မှု တွင် အမျိုးသားထက် အမျိုးသမီးက ပါဝင်
မှု နည်းပါသည်။ ။ လူထုဗဟိုပြု စီမံကိန်း တွင် လည်း အမျိုးသား
နည်းတူ အမျိုးသမီးက ပို၍ ပါဝင်လာကြသည်ကို တွေ့ရပါသည်။

၃၅၈၈၄ လွှဲပတ်၅၂. အဆင့် သတ်မှတ်ခြင်း

အဆင့်	သတ်မှတ်ချက် / စံနှုန်း	အိမ်ထောင်စု အရေအတွက်	ရာခိုင်နှုန်း
ချမ်းသာစေရ အိမ်ထောင်စု	လယ်၊ ကိုင်း၊ ၂၀၂၀၊ ၂၀၂၁၊ ၂၀၂၂၊ ဆိုင်ကယ်၊ သစ်ပင်၊ ခဲ၊ ဂျုံ၊ တယ်လီဖုန်း၊ အိမ်အိမ်	၉	၆.၃၈
အလယ်အလတ် အိမ်ထောင်စု	လယ်၊ ကိုင်း၊ ၅၂၀၊ ၂၀၂၁၊ ၂၀၂၂၊ ဆိုင်ကယ်၊ သစ်ပင်၊ ခဲ၊ ဂျုံ၊ တယ်လီဖုန်း၊ ဝက်အိမ်	၂၀	၁၄.၁၉
သာမန်အိမ်ထောင်စု	လယ်၊ ကိုင်း၊ ၂၂၀၊ ၂၀၂၁၊ ၂၀၂၂၊ ဆိုင်ကယ်၊ သစ်ပင်၊ ခဲ၊ ဂျုံ	၅၀	၃၅.၄၆
နွမ်းပါးစေရ အိမ်ထောင်စု	ဝါး၊ ခဲ၊ သစ်ပင်၊ ခဲ၊ ဝက်အိမ်၊ ကြေးမုံ၊ လှေ၊ လှေ၊ လှေ	၆၂	၄၅.၉၇
	ပေါင်း	၁၄၁	၁၀၀

ဝါဝင်ဆွေးနွေးသူ

- ကျား - ၂ ၉ ၁၂
- မ - ၂ ၅ ၁၂
- ပေါင်း - ၂ ၁၄ ၁၂

ပေါက်ကျိုးစုတ်စု
 ရာသီဥတုဦးစီးဌာန

ပုဂ္ဂိုလ် တို့၏ ဝိညာဉ်စွမ်းအားနှင့် စာပေရေးရာများကို ဖော်ပြခြင်း၊ ဖော်ပြချက်

⇒ ရှေးဦးစွာ စာပေရေးရာ၊ ဝတ္ထုရေးရာ၊ ဝတ္ထုရေးရာ၊ စာပေရေးရာကို ဖော်ပြခြင်း

⇒ စာပေရေးရာနှင့် စာပေရေးရာကို ဖော်ပြခြင်း

⇒ ရှေးဦးစွာ စာပေရေးရာနှင့် စာပေရေးရာ ပြုစုခြင်းနှင့် စာပေရေးရာ
ရေးရာ - စာပေရေးရာ ဖော်ပြခြင်း

⇒ စာပေရေးရာ၊ စာပေရေးရာနှင့် စာပေရေးရာကို ဖော်ပြခြင်း

အာရုံစူးစိုက်မှု အား ဖွံ့ဖြိုး ဖို့စီ ဖြစ်ပေစေ

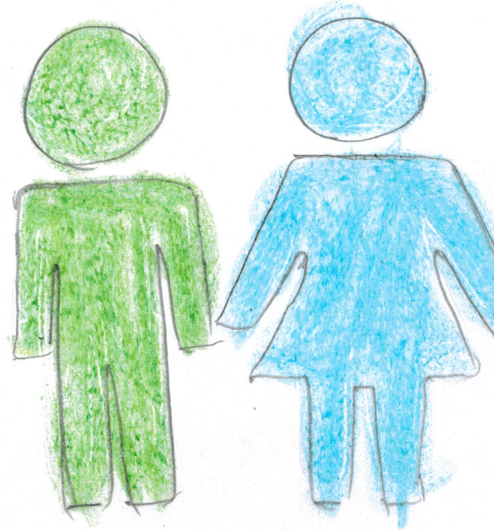
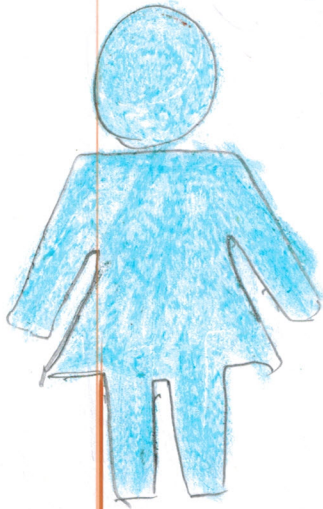

ဆိုဗီယက်
 ဂြေ
 ရေစက်
 လယ်ထွက်
 ကျွဲ
 နွား
 စက်လှေ
 လှည်း
 မြက်ရိတ်စက်

အင်္ဂလိပ်စက်
 အဝတ်လျှော်စက်
 မြန်တစ်ခု
 မီးဖူ

ရေဒီယို
 ရေခဲလှေထွက်
 ဆိုဗီယက်
 TV
 ဆိုလာ
 ဖုန်း
 စက်ဝင်

ခရစ်. ဓာတ်ထိုင်၊ ချစ်မှု၊ ယုံကြည်စိတ်ချရမှု



ကျွန်ုပ်တို့
 ဆိုလာ
 စက်တီး
 ဆိုလီယပ်
 အက်ဗျ
 ရေခဲသေတ္တာ
 TV
 ဗျ
 အရပ်စက်
 ဖုန်း
 ဤ၊ နွမ်း
 ပျဉ်း
 ငယ်ထွက်စက်

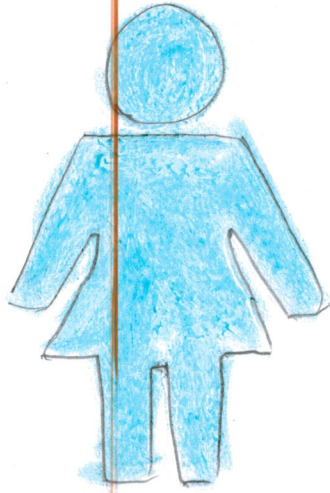

ခပ်ချုပ်စက်
 မှန်ကင်ခုံ
 မီးပူ
 အထက်ပျော်စက်



ပိုင်ဆိုင်မှု၊ ဆန်းစစ်ခြင်း
ဆုံးဖြတ်ချက်

⇒ အုပ်ချုပ်စက်၊ မီးပူ၊ အဝတ်လျှော်စက်၊ မြန်တင်ခုံ တို့ကို အမျိုးသမီးများဆုံးဖြတ်
အမျိုးသမီးများ ကိုယ်တိုင် ထိန်းချုပ်ကြပါသည်။

⇒ လယ်ထွက်စက်၊ ရေခုပ်စက်၊ ဆိုင်ကယ်၊ စက်လှေ၊ လှေ၊ လှည်း၊ မြက်ရိတ်စက်၊ ဣန္ဒြေ
ဒွား၊ ဗုဒ္ဓ၊ ဆိုင်ကယ်၊ စက်ဘီး၊ TV၊ ရေခဲယို၊ ဆိုလာ၊ ရေခဲသေတ္တာ တို့ကို အမျိုး
သားများက ကိုယ်တိုင်ဆုံးဖြတ် ပျက်လျစ်ဖြစ်ခြင်း ဖြစ်သည်။ အားလုံးအားဖြင့်
ဆုံးဖြတ်ချက်ချရာတွင် အမျိုးသားများက အများဆုံး ဆုံးဖြတ်ရပါသည်။

⇒ အမျိုးသမီးများအား ဆုံးဖြတ်ချက်ချခြင်း၊ အကောင်အထည် ဖော်ဆောင်ခြင်းဖြင့်
ကိုတင် အမျိုးသားများနှင့် တန်းတူဆွေးနွေး ဖြစ်ဖြစ် ဖွဲ့စည်းများအား တန်းတူ
ပိုင်ဆိုင်ကြောင်း ဖော်ပြပါသည်။

အစား သား များ ဖွ တင် ဖြစ်စေကာ
အဆက်အခံ / ဖြစ်ပေါ်မှုများ

ပေါက်ကျိ၊ အုပ်စု
ရှောင်ပင်ကွင်း များ

⇒ သွား လာရေး အဆက်အခံ

⇒ မီး အဆက်အခံ

⇒ ကျိ၊ ဖာရေး အဆက်အခံ

အစား ဘဗီ များ ဖွ တင် ဖြစ်စေကာ
အဆက်အခံ / ဖြစ်ပေါ်မှုများ

⇒ ကျိ၊ ဖာရေး အဆက်အခံ

⇒ ပညာရေး အဆက်အခံ

⇒ မီး အဆက်အခံ

⇒ သွား လာရေး အဆက်အခံ

အစား၊ သား၊ များ မှ တစ်ဖြဲတော
အနာဂတ်၊ ရောက် မှန်၊ မျက်မျက်

ဆက်တိုက်၊ စတင်ပုံ
ရှောက်ပစ်ကွင်း၊ ရှာ

=> ရွာတွင်း ကွန်ကရစ် လမ်း၊ ဂရို ရေး

=> မီး၊ လမ်း၊ ရေး

=> ကျေးလက်စော့ ပေး၊ အိုး၊ ဂရိုရေး

=> အသစ် ကျောင်း၊ စော့သစ် သစ် ဂရိုရေး

အစား၊ သမီး၊ များ မှ တစ်ဖြဲတော
အနာဂတ်၊ ရောက် မှန်၊ မျက်မျက်

=> လျှပ် စစ် မီး လမ်း၊ ရေး

=> ကွန်ကရစ် လမ်း၊ ဂရိုရေး

=> ဆေး၊ ပေး၊ အိုး၊ ဂရိုရေး

=> အကြွယ်၊ တိုက် ဂရိုရေး

ကျေးရွာဖွံ့ဖြိုးရေး အစီအစဉ် ဓာတ်ပုံမှတ်တမ်း



ကျေးဇူးပြု ကော်မတီဝင် များ အားလုံး:

ကော်မတီ	စဉ်	ရာထူး / တာဝန်	အာမည်
ကျေးဇူးပြု စီစဉ်ရေး စာ စာအုပ်အကျဉ်း ကော်မ တီ	၁ ၂	ဥက္ကဋ္ဌ ဥက္ကဋ္ဌ	ဦးသန်းထွန်း၊ ဦး ဖော်ဝင်းအောင်
ဝယ်ယူရေးဆပ်ကော်မ တီ	၁ ၂ ၃	ဥက္ကဋ္ဌ အဖွဲ့ဝင် အဖွဲ့ဝင်	ဖော်သိန်းသိန်း၊ ဦးသိန်းမင်း၊ ဦးစောဝင်းမြတ်
ဆေးကြမ်းကြိုးကြမ်းရေး နှစ်စာကတ်ပြားရေးဆပ် ကော်မတီ	၁ ၂ ၃	ဥက္ကဋ္ဌ အဖွဲ့ဝင် အဖွဲ့ဝင်	ဦးကျော်စော၊ ဖော်ဆွေဝင်း၊ ဖော်ဖြေဖြေ
လည်ပတ်ရေးနှစ် ပြုပြင် ထိန်းသိမ်းရေးဆပ် ကော်မတီ	၁ ၂ ၃	ဥက္ကဋ္ဌ အဖွဲ့ဝင် အဖွဲ့ဝင်	ဦးတင်လှ ဦးဝင်းတင် ဖော်ဟောမာန်ဦး
ကျေးဇူးပြု စေတနာ့ဝန်ထမ်း	၁ ၂		ဦးစောဝင်းကျော်စိုး ဖော်စောလေး
အကြံပြုဖြေရှင်းရေး အဖွဲ့	၁ ၂		ဦးဂျီဂျီ ဖော်ဆိပ်ပလ္လီ
ကျေးဇူးပြု ဝေဖန်ရေး	၁		ဦးမြတ်၊ ဦးစောဝင်း

ပုံစံ - ၈ - ၁ ကျေးရွာအခြေခံအချက်အလက်များ (Form PC 1)

လမ်းညွှန်ချက်။ ကျေးရွာတစ်ရွာသို့ ပထမဆုံးမိတ်ဆက်ခရီး သွားရောက်သောအခါ လူထုစည်းရုံးရေးမှူးသည် ကျေးရွာ ခေါင်းဆောင်များအား ကျေးရွာအချက်အလက်များကို မေတ္တာရပ်ခံ၍ တောင်းခံရသည်။ ဤအချက်အလက်များကို စီမံကိန်း မိတ်ဆက်အစည်းဝေးမတိုင်မီတောင်းခံရမည်။ စီမံကိန်းမိတ်ဆက်အစည်းဝေးတွင် လူထုစည်းရုံးရေးမှူးသည် ဤအချက်အလက် များအား စစ်ဆေးပြီး မှန်ကန်အောင်ပြုလုပ်ရမည်။ ပြီးနောက်တွင် လူထုစည်းရုံးရေးမှူးမှ သတင်းအချက်အလက်ထံသို့ Tablets မှ တဆင့် ဖြည့်သွင်းရမည်။

ကျေးရွာခေါင်းဆောင် အမည် ဦး ဗဟို ကျော်	ကျေးရွာခေါင်းဆောင်၏ ဖုန်းနံပါတ် 09-457834345	လူထုစည်းရုံးရေးမှူး၏ အမည် ခင် ဝေ ဝေ စွန်း
မြည်နယ်၊ တိုင်းဒေသကြီး၊ ပျံး မြို့နယ်	မြို့နယ် မိုးညို	ကျေးရွာအုပ်စု ကျေးရွာအုပ်စု ပေါက်တိုက် ကျေးရွာ ရွာကပ် ပဇိ ကွင်း

က။ လူဦးရေ

လူမျိုးစု	အိမ်ထောင်စုအရေအတွက်	ကိုးကွယ်သည့်ဘာသာ	အိမ်ထောင်စုအရေအတွက်
လူမျိုးစု (၁) --- ၅၅၇ ---	141	ဘာသာ (၁) --- ၃၆ ---	141
လူမျိုးစု (၂) --- ၅၅၇ ---	-	ဘာသာ (၂) --- ၃၆ ---	-
လူမျိုးစု (၃) --- ၅၅၇ ---	-	ဘာသာ (၃) --- ၃၆ ---	-
လူမျိုးစုရော --- ၅၅၇ ---	-	ဘာသာရော --- ၃၆ ---	-
အခြား			
မသန်စွမ်းသူများ	(၅ + ၅) = ၁၀		
သက်ကြီးရွယ်အိုများ (၆၅ နှစ် နှင့် အထက်)	၇ (၂၂ + ၁၄) = ၃၆		
စစ်ဘေးရှောင်			

	အမျိုးသား (အရေအတွက်)	အမျိုးသမီး (အရေအတွက်)
လူဦးရေ		
လူမျိုးစု (၁) -----	၃၆၇	၃၄၇
လူမျိုးစု (၂) -----		
လူမျိုးစု (၃) -----		
အခြား		
အိမ်ထောင်စုဦးစီး	134	7

(၈) အခြေခံအဆောက်အအုံ အသုံးအဆောင်များ

စာသင်ကျောင်း	အမှတ် ခြံပေါ်	ကျန်းမာရေး	အမှတ် ခြံပေါ်	ဘာသာရေး အဆောက် အအုံများ	အမှတ် ခြံပေါ်
အထက်တန်းကျောင်း	<input type="checkbox"/>	ဆေးရုံ	<input type="checkbox"/>	စေတီ	<input checked="" type="checkbox"/>
အလယ်တန်းကျောင်း	<input type="checkbox"/>	ကျန်းမာရေးဌာန	<input type="checkbox"/>	ဘုန်းကြီးကျောင်း	<input checked="" type="checkbox"/>
မူလတန်းကျောင်း	<input checked="" type="checkbox"/>	ကျန်းမာရေးဌာနခွဲ	<input type="checkbox"/>	ဟိန္ဒူဘုရားကျောင်း	<input type="checkbox"/>
မူကြိုကျောင်း	<input type="checkbox"/>	ဆေးပေးခန်း	<input type="checkbox"/>	ခရစ်ယာန်ကျောင်း	<input type="checkbox"/>
အခြား	<input type="checkbox"/>	အခြား	<input type="checkbox"/>	ဗလီ	<input type="checkbox"/>
				အခြား	<input type="checkbox"/>
မှတ်ချက်		မှတ်ချက်		မှတ်ချက်	

(၉) ကျွမ်းကျင်သူများမှတ်တမ်း (ကျေးရွာတွင်နေထိုင်သော သို့မဟုတ် တခြားရွာမှလာရောက်သော ကျွမ်းကျင်သူများ)

(၁) စာသင်ကျောင်း			(၂) ကျန်းမာရေး			(၃) လက်မှုပညာရှင်		
	ရွာတွင်နေ ထိုင်သူ	အခြားရွာမှ လာသူ		ရွာတွင်နေ ထိုင်သူ	အခြား ရွာမှ လာသူ		ရွာတွင် နေထိုင်သူ	အခြားရွာ မှလာသူ
မူလတန်းပြဆရာ/မ	<input type="checkbox"/>	4 <input checked="" type="checkbox"/>	ဆရာဝန်	<input type="checkbox"/>	<input type="checkbox"/>	လက်သမား	<input checked="" type="checkbox"/>	<input checked="" type="checkbox"/>
အထက်တန်းပြဆရာ/မ	<input type="checkbox"/>	<input type="checkbox"/>	လက်ထောက် ကျန်းမာရေးမှူး	<input type="checkbox"/>	<input type="checkbox"/>	ပန်းရံ	<input checked="" type="checkbox"/>	<input checked="" type="checkbox"/>
အလယ်တန်းပြဆရာ/မ	<input type="checkbox"/>	<input type="checkbox"/>	အမျိုးသမီးကျန်းမာရေး ဆရာမ	<input type="checkbox"/>	<input type="checkbox"/>	လျှပ်စစ်ကျွမ်းကျင်၊ မီးသမား	<input type="checkbox"/>	<input type="checkbox"/>
မူကြိုဆရာ/မ	<input type="checkbox"/>	<input type="checkbox"/>	သားဖွားဆရာမ	<input checked="" type="checkbox"/>	<input type="checkbox"/>	ရေပိုက်သွယ်သူ	<input type="checkbox"/>	<input type="checkbox"/>
အခြား	<input type="checkbox"/>	<input type="checkbox"/>	ပြည်သူ့ကျန်းမာရေးလုပ်သား	<input type="checkbox"/>	<input type="checkbox"/>	စက်ပြင်ဆရာ	<input checked="" type="checkbox"/>	<input checked="" type="checkbox"/>
မှတ်ချက်			မှတ်ချက်			မှတ်ချက်		

(၁၀) ကျေးရွာသို့ ရောက်ရှိနိုင်သည့် လမ်းအခြေအနေ / ကျေးရွာတစ်ရွာသည် ၎င်း၏ ကျေးရွာအုပ်စုနှင့် ဆက်သွယ်ထားသော လမ်းအခြေအနေ (အောက်ပါတို့ကိုပိုင်းပါ)

ကျောက်ကြမ်းလမ်း
ကျောက်ခင်းလမ်း

ကတ္တရာလမ်း
မြေသားလမ်း

ကွန်ကရစ်လမ်း
လှသွားလမ်း

မော်တော်ဆိုင်ကယ်လမ်း
အခြား _____

(၁၁) ကျေးရွာဖွံ့ဖြိုးမှုစီမံချက်

(၁) လူထုပဟိုပြုစီမံကိန်းမစတင်မီ ဤကျေးရွာတွင်ကျေးရွာဖွံ့ဖြိုးမှု စီမံချက်ရှိခဲ့ပါသလား?

ပိုင်းပါ
ရှိပါသည်/မရှိပါ/မသိပါ

(၂) ရှိခဲ့ပါလျှင် ဤစီမံချက်ကို မည်သည့် ခုနှစ်တွင်ပြင်ဆင်ခဲ့ပါသနည်း?

နှစ် 2016/မသိပါ

(၃) ဤစီမံချက်ကို ဖြန့်နယ်မှုအတည်ပြုခဲ့ပါသလား?

ပြုခဲ့ပါသည်/မပြုခဲ့ပါ /မသိပါ

(၁၂) ခရီးအကွာအဝေး

(၁) ဤကျေးရွာ၏ပဟိုမှ ၎င်းကျေးရွာအုပ်စု၏ပဟိုအထိ ခရီးခိုင်မည်မျှကွာဝေးသနည်း?
(၂) ဤကျေးရွာမှ ၎င်းကျေးရွာအုပ်စုပဟိုအထိ သွားလာရာတွင်ကြာမြင့်သည့်အချိန်။

ခိုင် 1/2 နာရီ/မသိပါ

၂၀၁၆ ခုနှစ် ၇ လ ၁၆ ရက်

ခြောက်သွေ့ရာသီတွင်ကြာချိန်----- ထော်လာဂျီ/မော်တော်ဆိုင်ကယ်/ခြေလျင်/လား/မော်တော်ဘုတ်/
 အခြား-----
 မိုးရာသီတွင်ကြာချိန်----- ထော်လာဂျီ/မော်တော်ဆိုင်ကယ်/ခြေလျင်/လား/မော်တော်ဘုတ်/
 အခြား-----

(ဆ) ပတ်ဝန်းကျင်ဆိုင်ရာ သဘာဝဘေးအန္တရာယ်
 ဤကျေးရွာတွင် ရေကြီးခြင်းကဲ့သို့ သဘာဝဘေးအန္တရာယ်ကျရောက်ဖူးခြင်း ရှိပါသလား။
 မရှိပါ ရှိပါသည် ရှိလျှင်ဖော်ပြပါ-----

(ဇ) ကျေးရွာတွင် ဖွဲ့စည်းထားသော အဖွဲ့အစည်းများ
 လူထုဗဟိုပြုစီမံကိန်းမတိုင်မီ ဤကျေးရွာတွင် ကျေးရွာဖွံ့ဖြိုးရေးအတွက် အစိုးရ (သို့) ရွာသားများကိုယ်တိုင်(သို့) စီမံကိန်းတစ်ခုခုမှ
 ဖွဲ့စည်းထားသည် အဖွဲ့အစည်းများရှိပါသလား။

- (၁) ~~မိုးရေ ကူညီမှု အဖွဲ့~~
- (၂) ~~မိုး ရာသီအန္တရာယ် အဖွဲ့~~
- (၃) ~~ကြက် ခြေ ခြံအဖွဲ့ အဖွဲ့~~

(ဈ) အထွေထွေအုပ်ချုပ်ရေး ဦးစီးဌာန (GAD) မှ မှတ်တမ်းတင်ထားခြင်း
 ဤကျေးရွာသည် အထွေထွေအုပ်ချုပ်ရေး ဦးစီးဌာန (GAD) မှ မှတ်တမ်းတင်ထားမှု ရှိပါသလား။
 မရှိပါ ရှိပါသည်

ကျေးရွာခေါင်းဆောင်

အမည် ဒေါ် ဟန်ကြည်

လက်မှတ် [Signature] နေ့စွဲ ၁၁ - ၇ - ၂၀၁၆

လူထုစည်းရုံးရေးမှူး

အမည် ဒေါ် ဇေး ဇေး တိုက်

လက်မှတ် [Signature] နေ့စွဲ ၁၁ - ၇ - ၂၀၁၆

ပုံစံ - ၀ - ၂ - စီမံကိန်းစက်ဝန်းအချိန်ဇယား (PC 2)

လမ်းညွှန်ချက်၊ သက်ဆိုင်ရာလူထုစည်းရုံးရေးမျိုး/လက်ထောက်နည်းပညာများမှ စီမံကိန်းစက်ဝန်းအဆင့်တစ်ခုစီပြီးစီးတိုင်း ကျေးရွာနှင့် ကျေးရွာအုပ်စုအတွက် ဤပုံစံကို ဖြည့်သွင်းရမည်။

စည်းရုံးရေးမျိုး/ဝန်ထမ်း အမည် အ်အေအေ အေအေအေအေ

နေ့စွဲ ၁၁-၂-၁၇ စက်ဝန်း(၄) စက်ဝန်း(၁) စက်ဝန်း(၂) စက်ဝန်း(၃)

ပြည်နယ်/တိုင်း ၆ ချင်း မြို့နယ် ဝါး မြို့ ကျေးရွာအုပ်စု ပေါက်တန် ကျေးရွာ ကျောက်တီ

စီမံကိန်းဆောင်ရွက်မှုအဆင့်များ	နေ့စွဲ		အစည်းအဝေးတွင်တက်ရောက်သူအရေအတွက်			
	စတင်သည့်နေ့	ပြီးဆုံးသည့်နေ့	အမျိုးသားအရေအတွက်	အမျိုးသမီးအရေအတွက်	အိမ်ထောင်စုအရေအတွက်	လူမျိုးစုတက်ရောက်သူအရေအတွက် နှင့် လူမျိုးစုအမည်
၁။ ကျေးရွာစီမံကိန်း မိတ်ဆက်အစည်းအဝေး	၁၁-၂-၁၇	၁၁-၂-၁၇	၃၉	၁၆	၆၅	၆၅ ၁၆၇
၂။ ကျေးရွာဖွံ့ဖြိုးရေး စီမံချက်ရေးဆွဲခြင်း အစည်းအဝေး	၁၂-၂-၁၇	၁၂-၂-၁၇	၅၈	၂၀	၇၈	၇၈ ၁၆၇
၃။ ကျေးရွာအုပ်စု လုပ်ငန်းဆုံးဖြတ်ချက်ချသည့် အစည်းအဝေး						
၄။ မြို့နယ်အဆင့် စီမံကိန်းရေးဆွဲရေး နှင့် အကောင်အထည်အစည်းအဝေး			မလို	မလို	မလို	မလို
၅။ မြို့နယ် စီမံကိန်းရေးဆွဲရေး နှင့် အကောင်အထည်အစည်းအဝေး						
၆။ စီမံကိန်းလုပ်ငန်းခွဲစီမံချက်ရေးဆွဲခြင်း အစည်းအဝေး						
၆.၁။ စီမံကိန်းလုပ်ငန်း အကောင်အထည်ဖော်ရေးအစီအစဉ် ရေးဆွဲခြင်း						

၆.၂။ ဝယ်ယူရေးအစီအစဉ် ရေးဆွဲခြင်း							
၆.၃။ ဆဏ္ဍာရေးကုန်ကျမှု လျာထားအစီအစဉ် ရေးဆွဲခြင်း							
၆.၄။ ပြင်/ထိန်းအစီအစဉ် ရေးဆွဲခြင်း							
၇။ စီမံကိန်းလုပ်ငန်းခွဲ တိုးတက်မှု စောင့်ကြည့်အစည်းအဝေး							
၇.၁။ အစည်းအဝေး ပထမအကြိမ်							
၇.၂။ အစည်းအဝေး ဒုတိယအကြိမ်							
၇.၃။ အစည်းအဝေး တတိယအကြိမ်							
၈။ စီမံကိန်းလုပ်ငန်းခွဲ အပြီးသတ်စစ်ဆေးခြင်းအစည်းအဝေး							
၉။ လူထုစစ်ဆေးပွဲအစည်းအဝေး							

ပုံစံ - ၈ - ၃ ကျေးရွာဖွံ့ဖြိုးရေး ဦးစားပေးအစဉ် (Form PC 3)

လမ်းညွှန်ချက်၊ အဆင့်(၃) ကျေးရွာမျှော်မှန်းချက်အစည်းအဝေး ပြီးဆုံးသောအခါ ကျေးရွာစီမံကိန်း အထောက်အကူပြု
 ကော်မတီသည် လူထုစည်းရုံးရေးမှူးအကူအညီဖြင့် ဤပုံစံကိုပြည့်စုံအောင် ဖြည့်သွင်းရမည်။

လူထုစည်းရုံးရေးမှူး/ဝန်ထမ်း အမည် ဒေါ်လေးလေး ဝိုက်
 နေ့စွဲ ၁၁-၂-၁၇ စက်ဝန်းအား အမှတ်ခြစ်ပါ (✓) စက်ဝန်း(၁)
 စက်ဝန်း(၂) စက်ဝန်း(၃) စက်ဝန်း(၄)

ပြည်နယ်/တိုင်း ပဲခူး မြို့နယ် မိုးညို ကျေးရွာအုပ်စု ပေါက်ကျွန်း ကျေးရွာ ရှောက်ပင်ကျွန်း

က။ အခက်အခဲအတားအဆီးများအားဆွေးနွေးခြင်း - ယခုလက်ရှိအခြေအနေတွင် ဤကျေးရွာဖွံ့ဖြိုးတိုးတက်ရေးအတွက်
 အဓိက အခက်အခဲအတားအဆီးများသည် မည်သည်များဖြစ်ပါသနည်း။ (အမျိုးသား/သမီး အနည်းဆုံးအခက်အခဲ ၅ ခုစီဖော်ပြပါ)

အမျိုးသား အဖွဲ့မှ တင်ပြသောအခက်အခဲအတားအဆီးများ	အမျိုးသမီး အဖွဲ့မှ တင်ပြသောအခက်အခဲအတားအဆီးများ
၁ ဘူးယာရေး အခက်အခဲ	၁ ဘူးယာရေး အခက်အခဲ
၂ မီး အခက်အခဲ	၂ မီး အခက်အခဲ
၃ ဂျာနီ ဗားရေး အခက်အခဲ	၃ ဂျာနီ ဗားရေး အခက်အခဲ
၄	၄ ပုဏ္ဏားရေး အခက်အခဲ
၅	၅

ခ။ မျှော်မှန်းခြင်း - နောင်လာမည့် (၅) နှစ် အတွင်း ကျေးရွာဖွံ့ဖြိုးရေး မျှော်မှန်းလျာထားချက်များအား တင်ပြပါ။

အမျိုးသားအဖွဲ့မှ တင်ပြသောမျှော်မှန်းချက်များ	အမျိုးသမီးအဖွဲ့မှ တင်ပြသောမျှော်မှန်းချက်များ
၁ ယခင် ပုဂံ အက်ဂရီကလပ် ရွေးကောက်ပွဲ	၁ ကွန်ကရစ်လမ်း ၅၅၅ ရေး
၂ မီး ယာယီ ရေး	၂ ယာယီ မီး ယာယီ ရေး
၃ ကျေးလက်အေး အေး အိုး ၅၅၅ ရေး	၃ အေးပေး အိုး ၅၅၅ ရေး
၄ အောက် အောက် အောက် အောက်	၄ အောက် အောက် အောက် အောက်
၅	၅

ဂ။ လူထုစီမံကိန်း၏ လာမည့် (၄) နှစ်အတွက် အကျိုးဝင်သော ဦးစားပေး ဖွံ့ဖြိုးတိုးတက်မှု လုပ်ငန်း အစီအစဉ်များအားဖော်ပြပါ။

အဆင့်	ကျေးရွာအတွက် ဦးစားပေး ဖွံ့ဖြိုးတိုးတက်မှု လုပ်ငန်းစဉ်များ	အဆိုပြုသူ (အမျိုးသားများ/ အမျိုးသမီးများ/အမျိုးသား+ အမျိုးသမီး)	ခန့်မှန်းကုန်ကျ စရိတ်	အကျိုးခံစားခွင့်ရှိသူ ခန့်မှန်းခြေ အရေ အတွက်
၁	ရွာတွင်း ကွန်ကရစ်လမ်း	ကျား + မ		၅၅၅
၂	အောက် အောက် အောက် အောက်	ကျား		၅၅၅
၃	ကျေးလက်အေး အေး အိုး	ကျား + မ		၅၅၅
၄	အောက် အောက်	မ		၅၅၅
၅	မီး	ကျား + မ		၅၅၅

ဃ။ လူထုစီမံကိန်း၏ လာမည့် (၄) နှစ်အတွက် အကျုံးမဝင်သော ဦးစားပေး ဖွံ့ဖြိုးတိုးတက်မှု လုပ်ငန်း အစီအစဉ်များအားဖော်ပြပါ။

အဆင့်	ကျေးရွာအတွက် ဦးစားပေး ဖွံ့ဖြိုး တိုးတက်မှု လုပ်ငန်းစဉ်များ	အဆိုပြုသူ (အမျိုးသားများ/ အမျိုးသမီးများ/အမျိုးသား+ အမျိုးသမီး)	အခန်းကဏ္ဍ
၁			
၂			
၃			
၄			
၅			

ခေါင်းဆောင်၊ ကျေးရွာစီမံကိန်းအထောက်အကူပြုကော်မတီမှ အတည်ပြုသည်။

အမည် ဦးစိုးစိုးစိုး လက်မှတ် [Signature] နေ့စွဲ ၀၂ - ၂ - ၁၇



လူထုပတ်ပြုစီမံကိန်းစီမံကိန်းလက်စွဲ
အပိုင်း-၃ ၂၉.၂၀၁၅
ပုံစံ ၀-၄ ကျေးရွာအုပ်စုစီမံကိန်းလုပ်ငန်းခွဲရွေးချယ်ခြင်းပုံစံ

လမ်းညွှန်ချက်။ ။ ကျေးရွာအုပ်စုစီမံချက်ရေးဆွဲသည့်အစည်းအဝေးတွင် ဤပုံစံအားလူထုစည်းရုံးရေးမှူး / လက်ထောက်နည်းပညာမှူးတို့၏ အကူအညီဖြင့်ဖြည့်စုံစွာ ဖြည့်သွင်းရမည်။
ဤပုံစံအားဖြည့်စုံစွာဖြည့်သွင်းပြီးပါကကျေးရွာအုပ်စုဖွံ့ဖြိုးတိုးတက်ရေးစီမံချက်တွင်နောက်ဆက်တွဲအဖြစ်တွဲထားရမည်။ CF မှ အချက်အလက်များကို MIS သို့ ထည့်သွင်းရမည်။

ကျေးရွာစည်းရုံးရေးမှူး/ဝန်ထမ်းအမည် ဖော်လေး လေး ထိုက်

နေ့စွဲ ၂၈-၂-၂၀၁၇ ဝက်ဂန်းအားအမှတ်ဖြစ်ပေးပါ(✓)ဝက်ဂန်း(၁) မှတ်ဂန်း(၂) ဝက်ဂန်း(၃) ဝက်ဂန်း(၄)

ပြည်နယ်/တိုင်း ပဲခူး မြို့နယ် မိုးညို ကျေးရွာအုပ်စု ပေကြဲကျေး

ကျေးရွာအမည်	ဆောင်ရွက်မည့် လုပ်ငန်းများ	အတိုင်းအတာ	ခန့်မှန်း ထိုက်ရှိက်အကျိုး ခံစားခွင့်ရှိသူများ	အဆိုပြုတင်ပြသူ	ခန့်မှန်းကုန်ကျစရိတ်			စုစုပေါင်း
					စီမံကိန်းမှ ထည့်ဝင်မှု	ကျေးရွာမှ ထည့်ဝင်မှု	အခြားထည့်ဝင်မှု (ခေါ်ပြုပါ) ထည့်ဝင်ငွေ အမည်/အဖွဲ့	
ပေါက်ကျီး	မြေပြင်ကျွတ်စေ	၁၀၀၀ x ၈' x ၆"	၁၀၁၆	<input type="checkbox"/> ကျား <input type="checkbox"/> မ <input checked="" type="checkbox"/> ကျား+မ	၅၀၀၀၀၀၀			
အောင်ဇွဲဟိုင်း	နားရေးဆောင်	၄၀' x ၅၀' x ၁၂'	၄၂၈	<input type="checkbox"/> ကျား <input type="checkbox"/> မ <input checked="" type="checkbox"/> ကျား+မ	၁၅၆၀၀၀၀၀			
ဦးဆောင်ကွင်း	နားရေးဆောင်	၄၀' x ၅၀' x ၁၂'	၂၀၇	<input type="checkbox"/> ကျား <input type="checkbox"/> မ <input checked="" type="checkbox"/> ကျား+မ	၁၅၆၀၀၀၀၀			

ရာထူး ကျေးရွာအုပ်စု စီ/ထောက်တော်မတီဥက္ကဋ္ဌ



အမည် ဦးစောဝင်း

လက်မှတ်

ရက်စွဲ ၂၀၂၁.၀၂.၁၇

ပေါက်ကုန်: ကျေးရွာအုပ်စု၊ ရှောက်ယံကွင်းကျေးရွာ အစည်းအဝေး မှတ်တမ်း

နေ့စွဲ - ၂၀၂၁.၀၇.၁၇

အချိန် - နံနက် ၉ နာရီ

နေရာ - ရှောက်ယံကွင်းကျေးရွာ အစည်းအဝေး ကြီးကျောင်း

အကြောင်းအရာ။ ။ လူထုဗဟိုပြု စီမံကိန်း အကြောင်း ပြောကြားခြင်း ။ စောနုဆန်ထမ်း နှင့် ကော်ဖီများ ရွေးချယ်ခြင်း ။ ကျေးရွာ အခက်အခဲများ ဖော်ထုတ်ခြင်း ။ ဦးစားပေး အစီအစဉ်များ ရွေးချယ်ခြင်း။

၁) CF မှ လူထုဗဟိုပြု စီမံကိန်း အကြောင်း ရှင်းလင်းပြောကြားခြင်း ။ မိဂျင်ဖေ တစ်ဦး မှ ကျေးဇူးတင် စကားပြန်လည် ပြောကြားခြင်း။

၂) ကျေးရွာစောနုဆန်ထမ်း ရွေးချယ်ရာတွင် ပွင့်လင်းမြင်သာမှု ရှိစေရန် အများအစားတို့ မဲစနစ်ဖြင့် ရွေးချယ်ကြရန်။

- ကျေးရွာတွင် အမြဲနေထိုင်သူ၊ သွက်လက်ချက်ချာသူ၊ အချိန်ပေး နိုင်သူ၊ စိတ်ပါဝင်စားသူများကို ရွေးချယ်ကြရန် ဆွေးနွေးကြသည်။

၃) ကျေးရွာစီ/ထောက်ကော် မာစီထဲ များသည် ကျေးရွာတွင် အမြဲနေထိုင်သူ၊ ရိုးသားဖြောင့်မတ်သူ၊ စီမံကိန်း အားစိတ်ပါဝင်စားသူ၊ စာရေးစာဖတ် တတ်သူ၊ အချိန်ပေး နိုင်သူ များကို ရွေးချယ်ကြရန် ဆွေးနွေးခဲ့ကြသည်။

- ကျေးရွာတွင် အခက်အခဲဖော်ထုတ်ရာတွင် အများအစားတို့ ပြောကြားခဲ့ပါသည်။ ကျေးရွာ ဖွံ့ဖြိုးရေး အစီအစဉ် ရွေးချယ်ရာတွင် ကျေးရွာတွင် အမြန်တကယ် လိုအပ်ချက်များကို ရွေးချယ်ကြရန် အထိအခိုက် မခံသောသူများ အား ဦးစားပေး ရွေးချယ်ခွင့်ပေးရန် ဆွေးနွေးကြသည်။

- VPS နှင့် များ၍ ကျင့်ဝတ်များ (ဆောင်ရန်/ရှောင်ရန်) စာချုပ်၌ လက်မှတ်များ ရေးထိုးခြင်း

- ကျေးရွာအုပ်ချုပ်ရေး များ မှ ကျေးဇူးတင်စကား ပြောကြားခြင်း

- CF မှ အစည်းအဝေး ရလဒ်များ အား ရှင်းလင်းပြီး အစည်းအဝေး ညနေ ၄ နာရီတွင် ရပ်စဲခဲ့ပါသည်။

ကဏ္ဍအလိုက် ဦးစားပေးဖွံ့ဖြိုးရေးလုပ်ငန်းစဉ်များ

	အဆင့်	လုပ်ငန်းအမည်	အဆိုပြုသူ	ကျေးရွာတာဝန်ခံ (သို့) အုပ်စု	ပြင်ပမှထောက်ပံ့မည့်သူ
အခြေခံအဆောက်အအုံ	၈ ၉	၅၀၀ တွင်း ကွန်ကရစ် လမ်း၊ မီးလင်းရေး	ကျား + မ ၄၉ + ၁၆ ၄၉ + ၁၆	ပေါက်ကုန်အုပ်စု ကျောက်ပင်ကွင်း၊ ဟေး-၅၀	
စိုက်ပျိုးရေး					
မွေးမြူရေး					
ပညာရေး	၁ ၅	စာပညာရေးအထက၊ စာကြည့်တိုက်	၄၉ + ၁၆ ၄၉ + ၁၆		
ကျန်းမာရေး	၃	ကျန်းမာရေး အေးပေးရေး	၄၉ + ၁၆		
အခြားသက်မွေးဝမ်းကြောင်းဆိုင်ရာသင်တန်း					

ကျေးရွာဖွံ့ဖြိုးရေးစီမံချက် အရည်အသွေးထိန်းချုပ်မှု (Checklist for VDP)

ထိန်းချုပ်သူ - ရက်စွဲ- ရွာ- VDPရက်စွဲ-

(၁) VDP စစ်ဆေးပေးပါ။ (OM အရ)

- မျက်နှာဖုံး(အဖုံး)
- မာတိကာ
- ကျေးရွာအခြေခံ Data
- PSA အကျဉ်းချုပ် နှင့် PRA လုပ်ငန်းစဉ်
- အမျိုးသား/အမျိုးသမီးအဖွဲ့များ၏ အခက်အခဲများ
- ကျေးရွာမျှော်မှန်းချက် (ဆွေးနွေးချက်ရလဒ်)
- အမျိုးသား/အမျိုးသမီးအဖွဲ့များသညာတူထားသည့် နောင်လေးနှစ်အတွက် ဦးစားပေးလုပ်ငန်းများစာရင်း(အခြေခံအဆောက်အဦး၊အသက်မွေးမှုပညာရေး လူမှုရေးထိန်းသိမ်းမှု.....)

နောက်ဆက်တွဲများ -

- လူမှုရေးအကဲဖြတ်မှု စာရွက်စာတမ်းခါတ်ပုံနှင့် PRAလုပ်ငန်းစဉ်(ဖြစ်နိုင်လျှင်)၊ မြေပုံများပါရမည်၊စည်းစိမ်ပိုင်ဆိုင်မှုအဆင့်၊ Venn ပုံ...
- ကျေးရွာစီမံကိန်းရေးဆွဲရေးအစည်းအဝေးမိတ်တူ
- ကျေးရွာ၏ အချက်အလက်(PC 1 ပုံစံ)
- ကျေးရွာမျှော်မှန်းချက်

(၂) လူမှုရေးအကဲဖြတ်မှုအရည်အသွေးနှင့် VDP စစ်ဆေးပါ

- VDP တွင်ပါဝင်သောဦးရေ (အမျိုးသား/ အမျိုးသမီး)-
- လူမှုရေးအကဲဖြတ်မှုအရည်အသွေးနှင့် VDP အတွက် ရက်ပေါင်း
- PRA ပစ္စည်းများ အသုံးပြုသည့် အရေအတွက်
- ပါဝင်သောဦးရေနှင့် လုပ်ငန်းများမှတ်တမ်းတင်ခြင်း(အစည်းအဝေးမှတ်တမ်း)
- အဖွဲ့ခါတ်ပုံ၊ တိုင်းရင်းသားအနည်းစုနှင့် ထိခိုက်လွယ်သော အဖွဲ့များ)

- ▲ အလွန်ကောင်း
- ▲ ကောင်း
- ▲ ညံ့

○ လုပ်ငန်းများ မှတ်တမ်းတင်ခြင်းနှင့်

အမျိုးသမီးအဖွဲ့အစည်းအဝေး၏ရလဒ်အား

ခွဲခြားပေးထားလား။

- ▲ ရှိ
- ▲ မရှိ

○ စီမံကိန်းအရေအတွက် (အမျိုးသား/အမျိုးသမီးရွေးချယ်မှုအရေအတွက်)-

PRA နှင့်ဆိုင်သောအခြား စီမံကိန်းအရေအတွက် (အမျိုးသား/အမျိုးသမီးရွေးချယ်မှုအရေအတွက်)-