

ပြည်ထောင်စုသမ္မတမြန်မာနိုင်ငံတော်အစိုးရ

စိုက်ပျိုးရေး၊ မွေးမြူရေးနှင့် ဆည်မြောင်းဝန်ကြီးဌာန

ကျေးလက်ဒေသဖွံ့ဖြိုးတိုးတက်ရေးဦးစီးဌာန

လွိုင်ကော်-ရှားတောမြို့နယ်



လူထုပဟိုပြုစီမံကိန်း

National Community Driven Development Project



ကျေးရွာဖွံ့ဖြိုးရေးအစီအစဉ် (၂၀၁၆-၂၀၁၇)

Village Development Plan (VDP)

လွိုင်ကော်မြို့နယ်၊ တီးလံကျေးရွာအုပ်စု၊ လံပုကျေးရွာ

အကြောင်းအရာ

စာမျက်နှာ

၁။ ဖြို့နှယ်ပြုခံမှု	၃
၂။ အုပ်စုခံမှု	၄
၃။ အုပ်စုတွင်ပါဝင်သောကျေးရွာများစာရင်း	၅
၄။ ကျေးရွာသမိုင်းကြောင်း(ကျေးရွာအခြေခံအချက်အလက်များ)	၆
၅။ လူထုပူးပေါင်းပါဝင်သော လူမှုဆန်းစစ်ခြင်းနှင့်အကဲဖြတ်ခြင်းလုပ်ငန်းစဉ် (PSA/PRA) အကျဉ်းချုပ်ဇယား	၈
၆။ လူမှုရေး နှင့် အရင်းအမြစ်ပြုခံမှု	၉
၇။ လူမှုရေး နှင့် အရင်းအမြစ်ပြုခံမှုသုံးသပ်ချက်	၁၁
၈။ ဥစ္စာဓနကြွယ်ဝမှုအဆင့် သတ်မှတ်ချက်ပြပုံ	၁၁
၉။ ဥစ္စာဓနကြွယ်ဝမှုအဆင့်သတ်မှတ်ချက်ဇယားသုံးသပ်ချက်	၁၂
၁၀။ ရာသီခွင်ပြဇယား	၁၃
၁၁။ ရာသီခွင်ပြဇယားသုံးသပ်ချက်	၁၄
၁၂။ အရင်းအမြစ် အသုံးပြုမှုနှင့်ထိန်းချုပ်မှု	၁၅
၁၃။ အရင်းအမြစ် အသုံးပြုမှုနှင့်ထိန်းချုပ်မှု သုံးသပ်ချက်	၁၇
၁၄။ ပင်ကုအိမ်ပြပုံ (ကဏ္ဍမ)	၁၈
၁၅။ ပင်ကုအိမ်သုံးသပ်ချက် (ကဏ္ဍမ)	၁၉
၁၆။ အဖွဲ့ အစည်းချိတ်ဆက်မှုပြပုံ	၂၀
၁၇။ အဖွဲ့ အစည်းချိတ်ဆက်မှုပြပုံသုံးသပ်ချက်	၂၁
၁၈။ ကော်မတီဝင်များစာရင်း	၂၂
၁၉။ ကျေးရွာအချက်အလက်များ (ပုံစံ-၁)	၂၄
၂၀။ စီမံကိန်းအချိန်ဇယား (ပုံစံ-၂)	၂၇
၂၁။ ကျေးရွာဖွံ့ဖြိုးရေးဦးစားပေးအစီအစဉ် (ပုံစံ-၃)	၂၉
၂၂။ ကျေးရွာအုပ်စုစီမံကိန်းလုပ်ငန်းခွဲရေးချယ်ခြင်း (ပုံစံ-၄)	၃၂
၂၃။ အစည်းအဝေးမှတ်တမ်းများ	၃၄
၂၄။ ကဏ္ဍအလိုက်ဦးစားပေးဖွံ့ဖြိုးရေးလုပ်ငန်းစဉ်များ	၃၅
၂၅။ ဦးစားပေးလုပ်ငန်းများရေးချယ်ခြင်းဇယား	၃၇
၂၆။ ကျေးရွာဖွံ့ဖြိုးရေးအစီအစဉ်ဆောင်ရွက်မှုမှတ်တမ်းစာတိတ်ပုံများ	၃၈

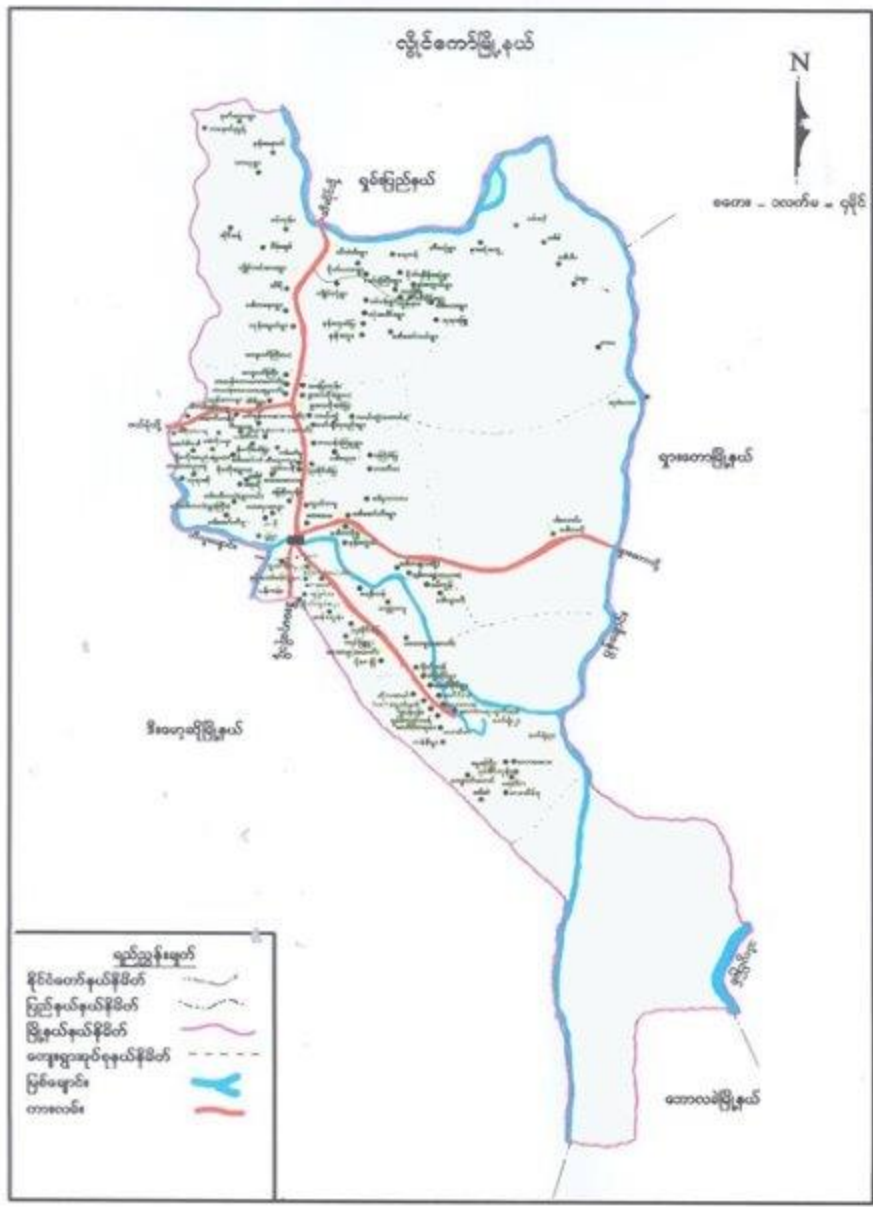

ကော့ရွာအုပ်စုမြေပုံ



ကျေးရွာအုပ်စုတွင် ပါဝင်သော ကျေးရွာများစာရင်း

စဉ်	ကျေးရွာအုပ်စုအမည်	ကျေးရွာအမည်	မှတ်ချက်
၀၁	စီးလုံ	စီးလုံ	
၂	စီးလုံ	နှစ်ဆုံကျွ.	
၃	စီးလုံ	ဒေါ်စ	
၄	စီးလုံ	ဝါးစင်	
၅	စီးလုံ	မဲ့ပွား	
၆	စီးလုံ	ဒေါ်မိပါး	
၇	စီးလုံ	တကဝ	
၈	စီးလုံ	လုံပူ	
၉			
၁၀			
၁၁			
၁၂			
၁၃			
၁၄			
၁၅			
၁၆			
၁၇			
၁၈			
၁၉			
၂၀			



လူထုပူးပေါင်းပါဝင်သောလူမှုဆန်းစစ်ခြင်းနှင့်အက်ဗြတ်ခြင်းလုပ်ငန်းစဉ် (PSA/PRA) အကျဉ်းချုပ်ဖယား  
တီးလုပ်ဆောင်ရာလုပ်ပုံကျေးရွာ

စဉ်	အကြောင်းအရာ	ရက်စွဲ	ဦးတည်အုပ်စု	တက်ရောက်သူ			အဓိကဆွေးနွေးချက်များ
				ကျား	မ	ပေါင်း	
၁	လူမှုရေးအရင်းအမြစ်ပြမြေပုံ (social Map/Resource Map)	၂၀၂၂.၀၁.၀၇	ရပ်မီးရပ်ဖ ကော်မတီဝင်များ	၆	၅	၁၁	အိမ်အမျိုးအစားများ၊ အခြေခံ အဆောက်အဦများ၊ လမ်းပန်း ဆက်သွယ်ရေးအခြေအနေ၊ လယ်ယာမြေမြင်ချောင်း၊ ရေတွင်း၊ ရေကန်သစ်တောများ
၂	ဥစ္စာနေကြွယ်ဝမှု အဆင့်သတ်မှတ်ချက် (Wealth Ranking)	၂၀၂၂.၀၁.၀၇	ရမ်းသာ၊ အလယ်အလတ်၊ နွမ်းပါးအုပ်စု	၂၃	၁၂	၃၅	ကျေးရွာလူမှုဖွံ့ဖြိုးရေးအုပ်စုများ၊ ခွဲခြားသတ်မှတ်နိုင်ရေးအတွက် အခြေခံစံနှုန်းများသတ်မှတ်ခြင်း၊ ကျေးရွာသားများနှင့်အများသဘောတူခွဲခြားသတ်မှတ်ခြင်း
၃	ပိုင်ဆိုင်မှုသုံးသပ်ခြင်း	၂၀၂၂.၀၁.၀၇	ကော်မတီဝင်၊ အမျိုးသမီး၊ အမျိုးသားများ	၁၅	၁၀	၂၅	အမျိုးသမီးနှင့် အမျိုးသားများပိုင်ဆိုင်ပြီးထိန်းချုပ် ထားသည့် ပိုင်ဆိုင်မှု(သို့) အရင်းအမြစ် များကိုသုံးသပ်ခြင်း
၄	ရာသီခွင်ပြကွန်ဒီနီ (Seasonal Calender)	၂၀၂၂.၀၁.၀၇	ကော်မတီဝင်၊ အမျိုးသမီး၊ အမျိုးသားများ	၁၄	၁၀	၂၄	ရာသီဥတု၊ စိုက်ပျိုးရေးသီးနှံများ၊ လယ်ယာလုပ်ငန်းများ၊ ဝင်ငွေထွက်ငွေ၊ ဓမ္မစိုမြူ ရေးလုပ်ငန်းများ
၅	ပင့်ကူအိမ်ကွန်ယက် (Spider Web)	၂၀၂၂.၀၁.၀၇	အမျိုးသား၊ အမျိုးသမီးများ	၃၅	၂၅	၆၀	အမျိုးသား၊ အမျိုးသမီးများဘဝန်း၊ တူအခွင့်အရေးရရှိမှုနှင့်မရရှိသည့် အကြောင်းအရင်းများ
၆	အဖွဲ့အစည်းချိတ်ဆက် ပုံ (Venn Diagram)	၂၀၂၂.၀၁.၀၇	ကျေးရွာလူမှုဖွံ့ဖြိုးရေး အဖွဲ့အုပ်ချုပ်ရေးအဖွဲ့၊ ကျေးရွာစီမံကိန်းအဖွဲ့	၁၂	၁၃	၂၅	ကျေးရွာတွင်ရှိအဖွဲ့အစည်းများ နှင့်ဖွံ့ဖြိုးရေးလုပ်ငန်းအတွက်ချိတ် ဆက်ဆောင်ရွက်လုပ်ကိုင်မှု

ကျေးရွာ၏ လူမှုရေးအရင်းအမြစ်ပြင်မြေပုံ ရေးဆွဲခြင်း

မြို့နယ် ..လွိုင်ကော်..... ကျေးရွာအုပ်စု ..မင်းလှ..... ကျေးရွာ ..လှပူ..... ရက်စွဲ ..၂၀၂၂.၁၂.၁၅

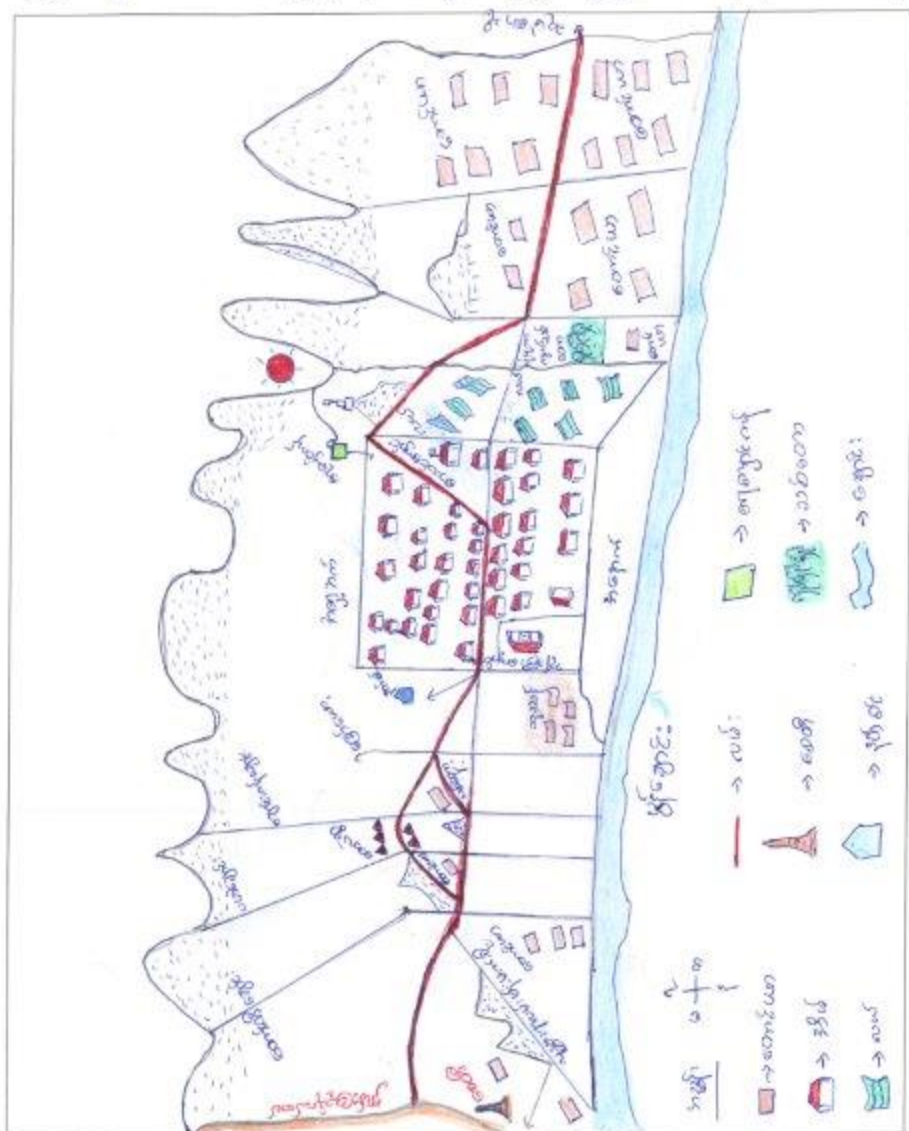

ပိတ်ဆွေးမနွာသူ -

မှတ်တမ်းတင်သူ

ကျား - ၆  
မ - ၅

အမည် ဦးစောမာဒ  
ရာထူး လူမှုရေးဦးစီးဌာန





ဥပဒေအဆင့် ခွဲခြားမှု စံနမူနာပုံစံ

မြို့နယ် ...၊ ရပ်ကွက် ...၊ ကျေးရွာအုပ်စု ...၊ ကျေးရွာ ...၊ ရက်စွဲ ...

အမျိုးအစား	သတ်မှတ်ချက်/ညွှန်းကိန်းများ	အိမ်ထောင်စု အရေအတွက်	ရာခိုင်နှုန်း
ချမ်းသာ	တောင်ယာ (၅) ဧက၊ ဝယ် (၁) ဧက၊ စပါး၊ ဆွေစက်၊ ချိုင်းကယ်၊ ငှက်ထောင်၊ နှင်း၊ ချိုင်း၊ ချိုင်း၊ ချိုင်း	၄	၁၂ %
အလယ်အလတ်	တောင်ယာ (၅) ဧက၊ ဝယ် (၁) ဧက၊ နှင်း၊ ချိုင်းကယ်၊ စပါး၊ ဆွေစက်၊ ချိုင်း၊ ချိုင်း၊ ချိုင်း	၁၂	၃၄ %
ဆင်းရဲ/နွမ်းပါး	တောင်ယာ (၃) ဧက၊ ချိုင်းကယ်၊ စပါး၊ ဆွေစက်	၁၉	၅၄ %
စုစုပေါင်းအိမ်ထောင်စု		၃၅	၁၀၀ %

ပါဝင်ဆွေးနွေးသူ  
 ကျား- ၂၃  
 မ- ၁၂

မှတ်တမ်းတင်သူ  
 အမည် ဦးစောမာ  
 ရာထူး ညွှန်ကြားရေးမှူးချုပ်



ရာသီခွင်ပြကွဲဒိန်

အကြောင်းအရာ	တန်ခူး	ကဆုန်	နယုန်	ဝါဆို	ဝါခေါင်	တော်သလင်း	သီတင်းကျွတ်	တန်ဆောင်မုန်း	နတ်တော်	ပြာသို	တပို့တွဲ	တပေါင်း	
	၄	၅	၆	၇	၈	၉	၁၀	၁၁	၁၂	၁	၂	၃	
ရာသီဥတု									ခောင်း				
စိုက်ပျိုးရေး		ဒွင်း ခိုက်	ပျောင်း ခိုက်	ပေါင်းပွင်း	ပေါင်းပွင်း	ဒွင်း ခိုက်	ပျောင်း ခိုက်	ပျောင်း ခိုက်					
ဝင်ငွေ/ထွက်ငွေ		\$\$\$	\$\$\$				\$\$ \$	\$\$ \$					
ကျန်းမာရေး	ဝမ်းပျက်	ဝမ်းပျက်							နှာစား ခွေးခွေး				
ပွဲလမ်းသဘင်	ဘုန်းကြီး တော်						သီတင်းကျွတ် ပွဲ	ကလိန်ပွဲ				ပုဆိုး အပျိုသား နေ့	
သောက်သုံးရေ ရရှိမှု	←	သောက်သုံးရေ လုံခြုံစေရန် ရည်ရွယ်ချက်											→
အစားအစာဖူလုံမှု													

ပါဝင်ဆွေးနွေးသူ

မှတ်တမ်းတင်သူ

ကျား- ၅၄

အမည် ဦး စောမာ

မ- ၁၀

ရာထူး များစွာရုံး ဝန်ထမ်း

ရာသီဥတု ဖြစ်ပေါ်စေခြင်း

လုံခြုံရေး

လုံခြုံရေးသည် အဓိကအားဖြင့် ရေ၊ နေ၊ အပူ၊ အေး၊ တို့ဖြစ်သည်။  
ကျား၊ ကျား၊ နှင်း၊ ရေ၊ အပူ၊ အေး၊ စွမ်းအင်၊ စွမ်းအင်၊ စွမ်းအင်၊ စွမ်းအင်၊  
ဖြစ်ပေါ်စေခြင်း၊ ဒီဇင်ဘာလမှာ အပူ၊ ရေ၊ အပူ၊ အေး၊ ဖြစ်လာသည်။

လမ်းပန်း၊ အပူ၊ ရေ၊ အပူ၊ အေး၊ ဖြစ်လာသည်။  
မိုးရာသီ ရှိရုံနှင့် အပူ၊ ရေ၊ အပူ၊ အေး၊ ဖြစ်လာသည်။

ပွဲလမ်း၊ သဘာဝပတ်ဝန်းကျင်၊ အပူ၊ ရေ၊ အပူ၊ အေး၊ ဖြစ်လာသည်။  
သဘာဝပတ်ဝန်းကျင်၊ အပူ၊ ရေ၊ အပူ၊ အေး၊ ဖြစ်လာသည်။  
ကမ္ဘာပေါ်တွင် အပူ၊ ရေ၊ အပူ၊ အေး၊ ဖြစ်လာသည်။

သဘာဝပတ်ဝန်းကျင်၊ အပူ၊ ရေ၊ အပူ၊ အေး၊ ဖြစ်လာသည်။  
လုံခြုံရေး၊ အပူ၊ ရေ၊ အပူ၊ အေး၊ ဖြစ်လာသည်။

ရာသီဥတုသည် ရေ၊ အပူ၊ အေး၊ ဖြစ်လာသည်။

ဝေငွေသည် အပူ၊ ရေ၊ အပူ၊ အေး၊ ဖြစ်လာသည်။  
အပူ၊ ရေ၊ အပူ၊ အေး၊ ဖြစ်လာသည်။

ဝေငွေသည် အပူ၊ ရေ၊ အပူ၊ အေး၊ ဖြစ်လာသည်။

ဘုရားအဖွဲ့ဝင်တို့၏အဖွဲ့

လုံခြုံရေးအဖွဲ့

ကျား

မ

ကျား + မ

- ကျား၊ ဂွား
- သေ နတ်
- ကျေးဇူး
- သဘာဝကျေးဇူး
- နတ်စင်
- တံတား
- လမ်း
- နန်းဇာတိကျေးဇူး
- သစ်သီး

- ပုဂံကျေးဇူး

- နန်း
- တံတား၊ တံတား
- နန်းကျေးဇူး
- ကျေးဇူး
- သစ်သီး
- သေဇာတိ
- လမ်း
- သေဇာတိ
- သေဇာတိကျေးဇူး
- နန်းကျေးဇူး

အရင်းနှီးမြှုပ်နှံခြင်း

ရင်းနှီးမြှုပ်နှံခြင်း

ကျား

မ

ကျား + မ

- ဆက်လက် ကျင်း
- ဇနီးလုံ ကျင်း
- ကျင့် ဂုဏ်
- ဆေးကု

- ဝ ကျင်း

- ကား
- ယုန်ချင်း
- သစ်တော
- လမ်း
- ကျွမ်းကျင် ကျင်း
- စာရေး ကျင်း
- ဝါး တံ
- ဆေးကု
- လမ်း
- ဆေး
- နှစ်စဉ်
- သ ချိန်
- ကျွမ်းကျင် ကျင်း
- ချိန် ကျင်း
- ယုန်
- ကျွမ်းကျင် ကျင်း
- ကျွမ်းကျင် ကျင်း

အရင်းအမြစ် နည်းအားဖြင့် ထိုအခါ ထိုအခါ ထိုအခါ

အမျိုးသမီး ဒုတိယအမျိုးသား ထိုအခါ ထိုအခါ ထိုအခါ

အမျိုးသမီးများ၊ ထိုအခါ ထိုအခါ ထိုအခါ

အမျိုးသား ထိုအခါ ထိုအခါ ထိုအခါ ထိုအခါ ထိုအခါ ထိုအခါ ထိုအခါ ထိုအခါ

လမ်း၊ အမျိုးသမီး၊ ကျား၊ သစ်တော စသည်တို့ဖြစ်လာသည်။

အမျိုးသမီး ဒုတိယအမျိုးသား ထိုအခါ ထိုအခါ ထိုအခါ ထိုအခါ ထိုအခါ ထိုအခါ ထိုအခါ ထိုအခါ

ထိုအခါ၊ ထိုအခါ၊ လမ်း၊ တောင်ယာ၊ သစ်တော၊ ထိုအခါ၊ ထိုအခါ၊ ထိုအခါ ထိုအခါ

သည်။

အမျိုးသား ဒုတိယအမျိုးသမီး ထိုအခါ ထိုအခါ ထိုအခါ ထိုအခါ ထိုအခါ ထိုအခါ ထိုအခါ ထိုအခါ

ကျား၊ ထိုအခါ၊ ထိုအခါ၊ လမ်း၊ ထိုအခါ၊ ထိုအခါ၊ ထိုအခါ ထိုအခါ ထိုအခါ ထိုအခါ

ထိုအခါ၊ ထိုအခါ၊ ထိုအခါ၊ ထိုအခါ၊ ထိုအခါ ထိုအခါ ထိုအခါ ထိုအခါ ထိုအခါ ထိုအခါ

ဖြစ်သည်။



ပင့်ကူအိမ်သုံးသပ်ခြင်းပြပုံ

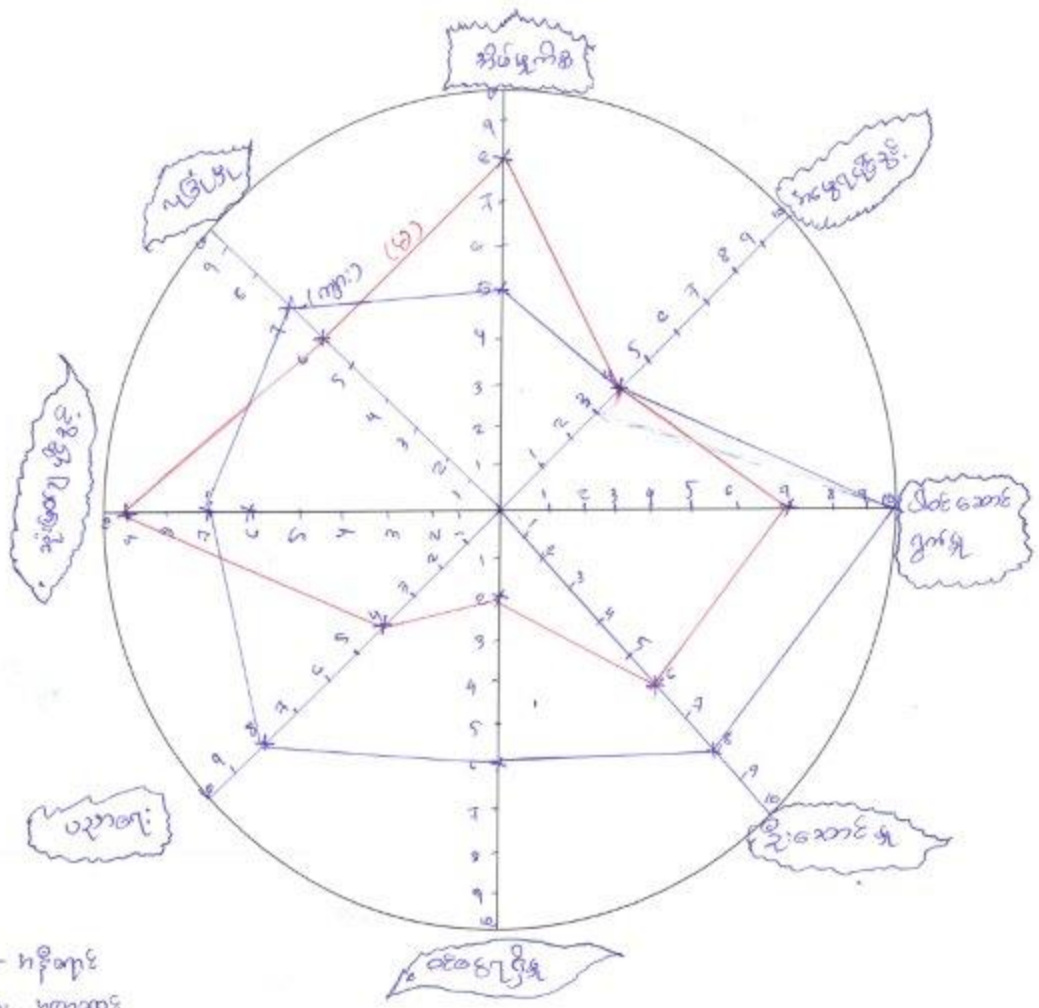

၁- အိမ်ကုန်  
 ၂- အိမ်ကုန်

ပါဝင်ဆွေးနွေးသူ  
 ကျား- ၃၅  
 မ- ၂၅

မှတ်တမ်းတင်သူ  
 အမည် မှီးစောမာသာ  
 ရာထူး လူထုစည်းရုံးရေးဦးစီးဌာန

ပဋိကုဒ် နိဗ္ဗာန် နှင့် သံသရာ

လုံ့လကျင့်စဉ်

အိမ်မှုကိစ္စတွင် အမျိုးသားများသည် အိမ်မှုကိစ္စပါဝင်မှုအားနည်းပြီး အမျိုးသမီးများသာ အိမ်မှုကိစ္စ တာဝန်ယူဆောင်ရွက်ရန် သန့်စင်မှုပျော်ပျော် နှင့် မှာ အမျိုးသားနှင့် အမျိုးသမီးများ တွဲဖက် တွဲဖက် လုပ်ကိုင်ပါသည်။

ဒို့တောင် မှ ဖွားမြင်သည် အမျိုးသားများက အိမ်ကဒို့တောင် ဖြစ်ပြီး အမျိုးသမီးများက ဒို့တောင် မှ နှုတ်ပေးရန် သန့်စင်မှုပျော်ပျော်

ဝေငွေ ပိုမို မှာ အမျိုးသားများက အမျိုးသမီးထက် ဝေငွေ ပိုမို ရသည်။

ပညာရေးမှာလည်း အမျိုးသားများက ပညာ ပိုမို တက်ပြီး ပညာသင်ယူ အခွင့်အရေး ပိုမို ရသည်။

လုံခြုံမှု မဟုတ်လျှင် အမျိုးသားများက လုံခြုံမှု ရှိပြီး အမျိုးသမီးများက အလုံခြုံမှု မရှိရန် သန့်စင်မှုပျော်ပျော်



အဖွဲ့အစည်း: နိုင်ငံရေးနှင့် နိုင်ငံရေး

ရုံးမှ အဖွဲ့

အဖွဲ့အစည်း: နိုင်ငံရေးနှင့် နိုင်ငံရေး အဖွဲ့အစည်းနှင့် ပတ်သက်သော အဖွဲ့အစည်း  
 နယ်ပယ်: နယ်ပယ် နှစ်ခု ပါဝင်သော အဖွဲ့အစည်း နိုင်ငံရေးအဖွဲ့အစည်း နယ်ပယ်  
 အဖွဲ့အစည်း: အဖွဲ့အစည်း: နယ်ပယ် နှစ်ခု ပါဝင်သော အဖွဲ့အစည်း အဖွဲ့အစည်း  
 အဖွဲ့အစည်း: အဖွဲ့အစည်း: နယ်ပယ် နှစ်ခု ပါဝင်သော အဖွဲ့အစည်း အဖွဲ့အစည်း  
 အဖွဲ့အစည်း: အဖွဲ့အစည်း: နယ်ပယ် နှစ်ခု ပါဝင်သော အဖွဲ့အစည်း အဖွဲ့အစည်း  
 အဖွဲ့အစည်း: အဖွဲ့အစည်း: နယ်ပယ် နှစ်ခု ပါဝင်သော အဖွဲ့အစည်း အဖွဲ့အစည်း  
 အဖွဲ့အစည်း: အဖွဲ့အစည်း: နယ်ပယ် နှစ်ခု ပါဝင်သော အဖွဲ့အစည်း အဖွဲ့အစည်း

International Recruitment committee နယ်ပယ်အဖွဲ့အစည်း: အဖွဲ့အစည်းအဖွဲ့အစည်း  
 အဖွဲ့အစည်း: အဖွဲ့အစည်း: နယ်ပယ် နှစ်ခု ပါဝင်သော အဖွဲ့အစည်း အဖွဲ့အစည်း  
 အဖွဲ့အစည်း: အဖွဲ့အစည်း: နယ်ပယ် နှစ်ခု ပါဝင်သော အဖွဲ့အစည်း အဖွဲ့အစည်း  
 အဖွဲ့အစည်း: အဖွဲ့အစည်း: နယ်ပယ် နှစ်ခု ပါဝင်သော အဖွဲ့အစည်း အဖွဲ့အစည်း  
 အဖွဲ့အစည်း: အဖွဲ့အစည်း: နယ်ပယ် နှစ်ခု ပါဝင်သော အဖွဲ့အစည်း အဖွဲ့အစည်း

ကျေးရွာစီ/ထောက်ကော်မတီဖွဲ့စည်းပုံဇယား

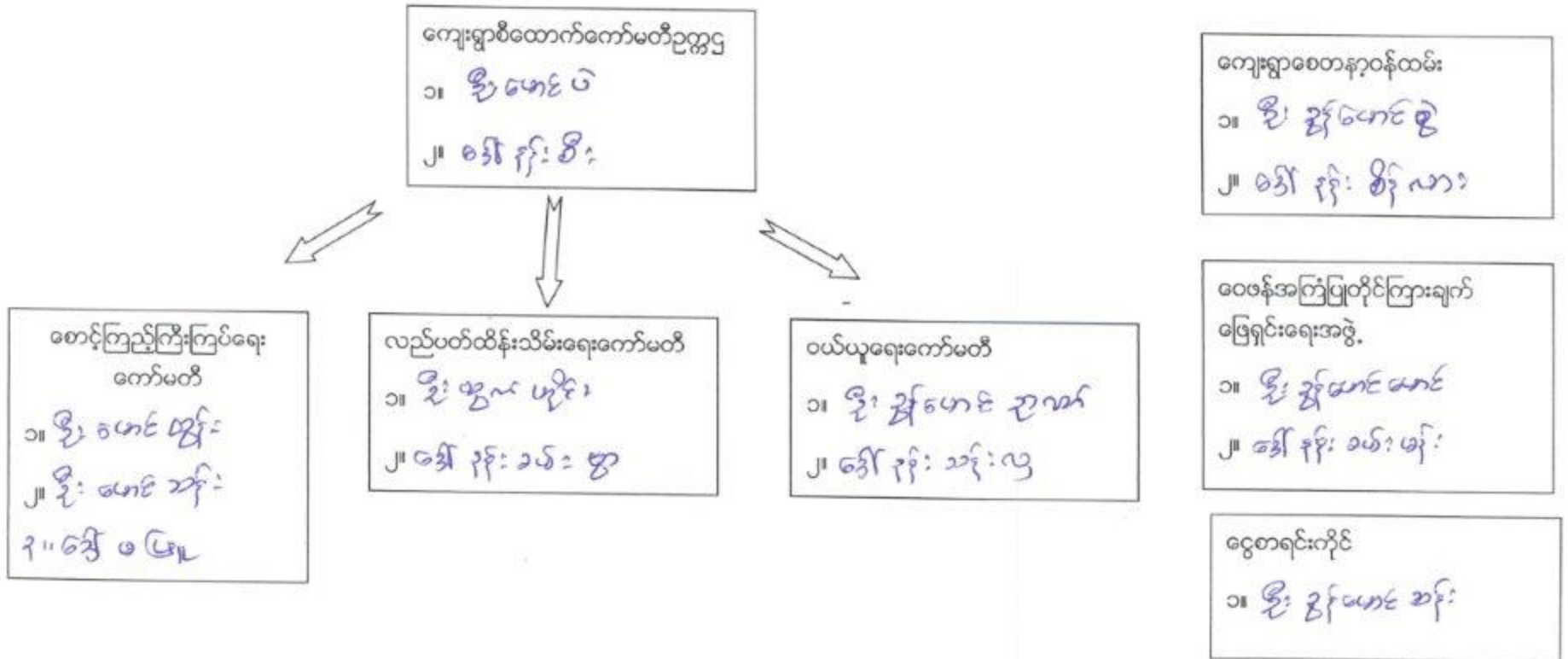

ပါဝင်ဆွေးနွေးသူ

ကျား- ၃၅

မ ၂၆

မှတ်တမ်းတင်သူ

အမည် ဦးစောမာ

ရာထူး ကျေးရွာစီ/ထောက်ကော်မတီ

၈.၂.၂၀၁၇

### ကျေးရွာအုပ်စုစီထောက်ကော်မတီဖွဲ့စည်းပုံဇယား

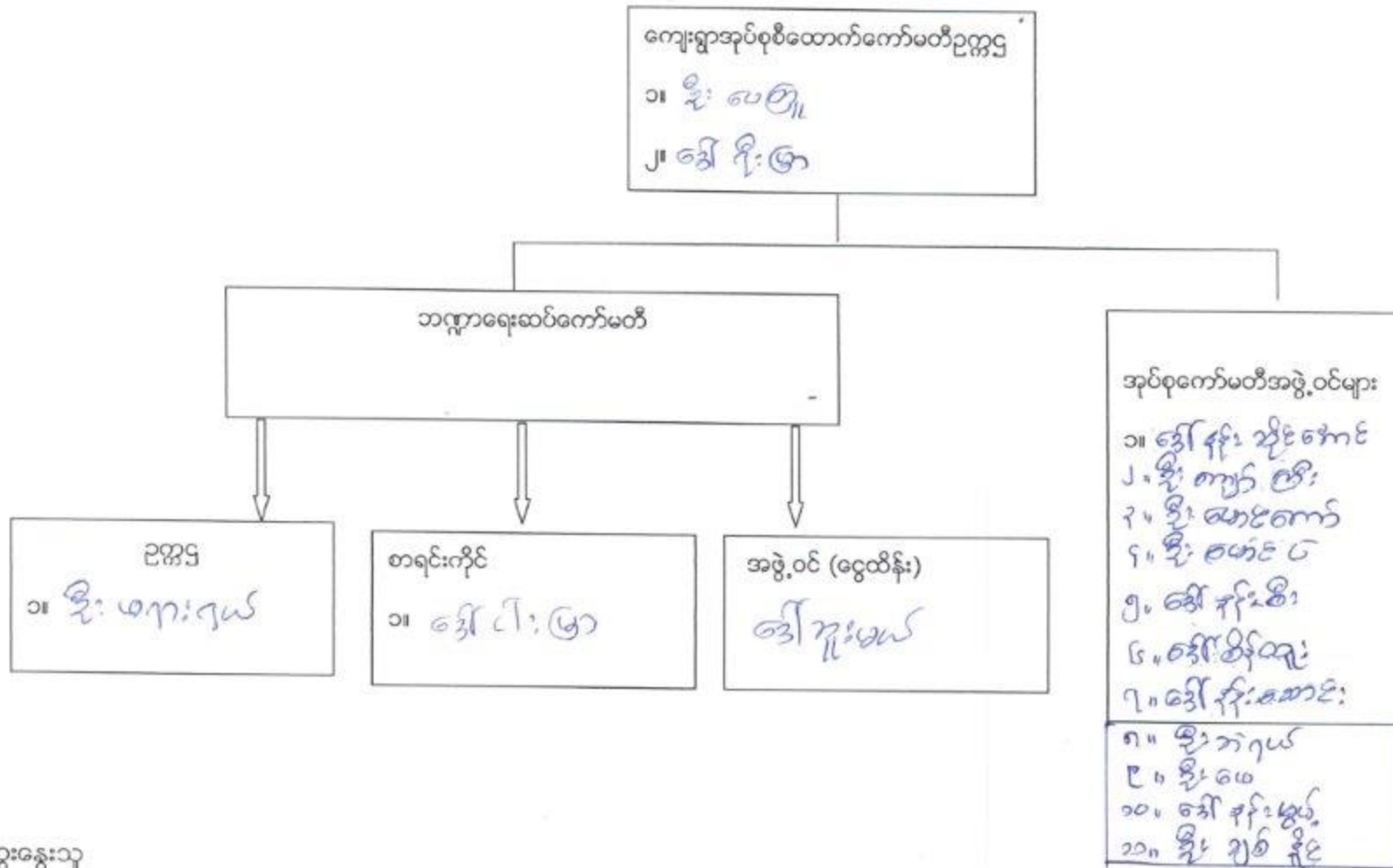

ပါဝင်ဆွေးနွေးသူ

ကျား- ၃၅    မ- ၂၃

မှတ်တမ်းတင်သူ

အမည် ဦးအောင်မာ

ရာထူး ပုဂ္ဂလိကအဖွဲ့ချုပ်

ပုံစံ - ၈ - ၁ ကျေးရွာအခြေခံအချက်အလက်များ (Form PC 1)

လက်ညှိုးရွက်၊ လူထုစည်းရုံးရေးမှူးသည် ကျေးရွာ ခေါင်းဆောင်များအား ကျေးရွာအချက်အလက်များကို ပေတ္တာရပ်ခံ၍ တောင်းခံရသည်။ ကျ်အချက်အလက်များကို စီမံကိန်း၊ မိတ်ဆက်အစည်းဝေးမတိုင်မီ တောင်းခံရမည်။ စီမံကိန်းမိတ်ဆက်အစည်းဝေးတွင် လူထုစည်းရုံးရေးမှူးသည် ကျ်အချက်အလက် များအား စစ်ဆေးပြီး မှန်ကန်အောင် ပြုလုပ်ရမည်။ ပြီးနောက်တွင် လူထုစည်းရုံးရေးမှူးမှ သတင်းအချက်အလက်ထိသည့် Tablets မှ တဆင့် ဖြည့်သွင်းရမည်။	ကျေးရွာတစ်ရွာသို့ ပထမဆုံးမိတ်ဆက်ခရီး	သွားရောက်သောအခါ
ကျေးရွာခေါင်းဆောင် အမည်	ကျေးရွာခေါင်းဆောင်၏ ဖုန်းနံပါတ်	လူထုစည်းရုံးရေးမှူး၏ အမည်
ဦးစောင့်မောင်	၀၅-၇၆၇၀၇၂၀၁၆	
ပြည်နယ်၊ ထိုင်းခေမာကြီး၊ ကမာ၊	မြို့နယ် ကျုံစိုကော်	ကျေးရွာအုပ်စု တီးပျံ
		ကျေးရွာ ဂျာ

က၊ လူဦးရေ

လူဦးရေ	အိမ်ထောင်စုအရေအတွက်	ကိုးကွယ်သည့်ဘာသာ	အိမ်ထောင်စုအရေအတွက်
လူဦးရေ (၁) မအိဉ်း	၃၅	ဘာသာ (၁) မအိဉ်း	၃၅
လူဦးရေ (၂) -----		ဘာသာ (၂) -----	
လူဦးရေ (၃) -----		ဘာသာ (၃) -----	
လူဦးရေရောအခြား -----		ဘာသာရော -----	
မဆင့်စွမ်းသူများ	အရေအတွက်		
သက်ကြီးရွယ်အိုများ (၆၅ နှစ် နှင့် အထက်)	၂၅ (က) ၁၅ (ခ) ၅		
စစ်ဘေးရှောင်	(၈) ၅		

	အမျိုးသား (အရေအတွက်)	အမျိုးသမီး (အရေအတွက်)
လူဦးရေ	၉၅	၁၀၄
လူဦးရေ (၁) မအိဉ်း	၉၅	၁၀၄
လူဦးရေ (၂) -----		
လူဦးရေ (၃) -----		
အခြား		
အိမ်ထောင်စုဦးစီး	၃၅	၁

(ခ) အခြေခံအထောက်အအံ့ အသုံးအဆောင်များ

စာသင်ကျောင်း	အမှတ် ဖြစ်ပါ	ကျွန်းမာရေး	အမှတ် ဖြစ်ပါ	ဘာသာရေး အထောက်အအံ့များ	အမှတ် ဖြစ်ပါ
အထက်တန်းကျောင်း	<input type="checkbox"/>	စောင့်ရှံ	<input type="checkbox"/>	ဇေတီ	<input type="checkbox"/>
အလယ်တန်းကျောင်း	<input type="checkbox"/>	ကျွန်းမာရေးဌာန	<input type="checkbox"/>	ထုန်းကြီးကျောင်း	<input checked="" type="checkbox"/>
မူလတန်းကျောင်း	<input checked="" type="checkbox"/>	ကျွန်းမာရေးဌာနခွဲ	<input type="checkbox"/>	ဟိန္ဒူဘုရားကျောင်း	<input type="checkbox"/>

မူကြိုချက်	<input type="checkbox"/>	ဆေးပေးခန်း	<input type="checkbox"/>	ရေခဲယာဉ်ကျောင်း	<input type="checkbox"/>
အခြား	<input type="checkbox"/>	အခြား	<input type="checkbox"/>	ဗလီ	<input type="checkbox"/>
				အခြား	<input type="checkbox"/>
မှတ်ချက်		မှတ်ချက်		မှတ်ချက်	

(ဂ) ကျွမ်းကျင်သူများမှတ်တမ်း (ကျေးရွာတွင်နေထိုင်သော သို့မဟုတ် တခြားရွာမှလာရောက်သော ကျွမ်းကျင်သူများ)

(ခ) စာသင်ကျောင်း		(၂) ကျန်းမာရေး			(ဂ) လက်မှည့်သင်တန်း			
	ရွာတွင်နေထိုင်သူ	တခြားရွာမှလာသူ		ရွာတွင်နေထိုင်သူ	အခြားရွာမှလာသူ		ရွာတွင်နေထိုင်သူ	အခြားရွာမှလာသူ
တန်ဖျဉ်ဆရာ/မ	<input type="checkbox"/>	<input checked="" type="checkbox"/>	ဆရာဝန်	<input type="checkbox"/>	<input type="checkbox"/>	လက်သမား	<input type="checkbox"/>	<input checked="" type="checkbox"/>
ကန်တန်ဖျဉ်ဆရာ/မ	<input type="checkbox"/>	<input type="checkbox"/>	လက်ထောက်ကျန်းမာရေးမှူး	<input type="checkbox"/>	<input type="checkbox"/>	ပန်းရံ	<input type="checkbox"/>	<input checked="" type="checkbox"/>
ယင်တန်ဖျဉ်ဆရာ/မ	<input type="checkbox"/>	<input type="checkbox"/>	အမျိုးသမီးကျန်းမာရေးဆရာမ	<input type="checkbox"/>	<input type="checkbox"/>	လျှပ်စစ်ကျွမ်းကျင်ပီသမား	<input type="checkbox"/>	<input type="checkbox"/>
ဆရာ/မ	<input type="checkbox"/>	<input type="checkbox"/>	သာယာရွေးချယ်ရေး	<input checked="" type="checkbox"/>	<input type="checkbox"/>	ရေကန်သွယ်သူ	<input type="checkbox"/>	<input type="checkbox"/>
။	<input type="checkbox"/>	<input type="checkbox"/>	ပြည်သူ့ကျန်းမာရေးလုပ်သား	<input type="checkbox"/>	<input type="checkbox"/>	တော်ပြင်ဆရာ	<input type="checkbox"/>	<input type="checkbox"/>
၆			မှတ်ချက်	အကျိုးအမြတ်			မှတ်ချက်	

(ဃ) ကျေးရွာသို့ ရောက်ရှိနိုင်သည့် လမ်းအခြေအနေ / ကျေးရွာတစ်ရွာသည် ၎င်း၏ ကျေးရွာအုပ်စုနှင့် ဆက်သွယ်ထားသော လမ်းအခြေအနေ (အောက်ပါတို့ကိုပိုင်ပါ)

ကျောက်ကြမ်းလမ်း      ကတ္တရာလမ်း      ကွန်ကရစ်လမ်း      မော်တော်ဆိုင်ကယ်လမ်း  
 ကျောက်ခင်းလမ်း      မြေသားလမ်း      လှေသွားလမ်း      အခြား ပါးစားဖွဲ့

(င) ကျေးရွာ၌ ဖွဲ့စည်းပုံစံချက်

(၁) လူထုတစ်ဦးပြုစီမံကိန်းပေးတင်မီ ဤကျေးရွာတွင် ကျေးရွာဖွဲ့စည်းပုံစံချက်ရှိခဲ့ပါသလား?  
 (၂) ရှိခဲ့ပါလျှင် ဤစီမံချက်ကို မည်သည့် ခုနှစ်တွင်ပြင်ဆင်ခဲ့ပါသနည်း?  
 (၃) ဤစီမံချက်ကို ပြန်လည်အတည်ပြုခဲ့ပါသလား?

ရင်းခံ  
 ရှိပါသည် / မရှိပါ / မသိပါ  
 နှစ်..... / မသိပါ  
 ပြုခဲ့ပါသည် / မပြုခဲ့ပါ / မသိပါ

(စ) ခရီးအကွာအဝေး

(၁) ဤကျေးရွာ၏တစ်ဦးမှ ၎င်းကျေးရွာအုပ်စု၏တစ်ဦးအထိ ခရီးခိုင်းမည်မျှကွာအေးသနည်း? မိုင်-၅၅- / မသိပါ  
 (၂) ဤကျေးရွာမှ ၎င်းကျေးရွာအုပ်စု၏တစ်ဦးအထိ သွားလာရာတွင် ကြာမြင့်သည့်အချိန်

ခြောက်သွေ့ ရာသီတွင် ကြာချိန်..... ထော်လာရီး/မော်တော်ဆိုင်ကယ်/မြေလျင်/လာ/မော်တော်ဘုတ်/  
 အခြား.....  
 မိုးရာသီတွင် ကြာချိန်..... ထော်လာရီး/မော်တော်ဆိုင်ကယ်/မြေလျင်/လာ/မော်တော်ဘုတ်/  
 အခြား.....

(ဆ) ဖတ်ဝန်းကျင်ဆိုင်ရာ သဘာဝဘေးအန္တရာယ်

ဤကျေးရွာတွင် ရေကြီးခြင်းကို သဘာဝဘေးအန္တရာယ်ကုရောက်မှုခြင်း ရှိပါသလား  
 မရှိပါ       ရှိပါသည်      ရှိပုံရိပ်ပေါ်ပြပါ - ရေကြီး - အမည်ပေါင်း ၂၀၀၅ ခုနှစ်



(၈) ကျေးရွာတွင် ခွဲစည်းထားသော အဖွဲ့အစည်းများ လူထုလက်ပြုစီမံကိန်းမဝင်ပင်မီ ဤကျေးရွာတွင် ကျေးရွာဖွံ့ဖြိုးရေးအတွက် အစိုးရ (သို့) မှာသားများကိုင်ပိုင်(သို့) စီမံကိန်းတစ်ခုခုမှ ခွဲစည်းထားသည့် အဖွဲ့အစည်းများရှိပါသလား။

(၁) ကျေးဇူးတင်အေးအောင်  
(၂) -----

(၉) အထွေထွေအုပ်ချုပ်ရေး ဦးစီးဌာန (GAD) မှ မှတ်တမ်းတင်ထားခြင်း ဤကျေးရွာသည် အထွေထွေအုပ်ချုပ်ရေး ဦးစီးဌာန (GAD) မှ မှတ်တမ်းတင်ထားမှု ရှိပါသလား။  
 မရှိပါ       ရှိပါသည်

ကျေးရွာခေါင်းဆောင်

အမည် ဦးဖာငါးဖာငါး

လက်မှတ်  ၈၄.၅ ၂၇-၁-၂၀၁၄

လူထုစည်းရုံးရေးမှူး

အမည် ဦးအေးမာသီ

လက်မှတ်  ၈၄.၅ ၂၇-၁-၂၀၁၄

၇

ပုံစံ - ၈ - ၂ - စီမံကိန်းစက်ဝန်းအချိန်ဇယား (PC 2)

လမ်းညွှန်ချက်၊ သက်ဆိုင်ရာလူထုစည်းရုံးရေးမှူး/လက်ထောက်နည်းပညာမှူးများမှ ဖိမံကိန်းစက်ဝန်းအဆင့်တစ်ခုစီပြီးစီးတိုင်း ကျေးရွာနှင့် ကျေးရွာအုပ်စုအတွက် ဤပုံစံကို ဖြည့်သွင်းရမည်။	
စည်းရုံးရေးမှူး/ဝန်ထမ်း အမည် <u>ဒိုးဆာမာဒ</u>	
နေ့စွဲ	စက်ဝန်းအားအမှတ်ဖြစ်ပါ မှ စက်ဝန်း(၁) <input checked="" type="checkbox"/> စက်ဝန်း(၂) <input checked="" type="checkbox"/> စက်ဝန်း(၃) <input type="checkbox"/> စက်ဝန်း(၄) <input type="checkbox"/>
ပြည်နယ်/တိုင်း <u>ကယား</u>	မြို့နယ် <u>လွင်ဇံ</u> ကျေးရွာအုပ်စု <u>ခါမို</u> ကျေးရွာ <u>၇၂</u>

စီမံကိန်းဆောင်ရွက်မှုအဆင့်များ	နေ့စွဲ		အစည်းအဝေးတွင်တက်ရောက်သူအရေအတွက်			
	စတင်သည့်နေ့	ပြီးဆုံးသည့်နေ့	အမျိုးသားအရေအတွက်	အမျိုးသမီးအရေအတွက်	အိမ်ထောင်စုအရေအတွက်	လူမျိုးစုတက်ရောက်သူအရေအတွက် နှင့် လူမျိုးစုအမည်
၁။ ကျေးရွာစီမံကိန်း မိတ်ဆက်အစည်းအဝေး	၃.၃.၂၀၁၇	၃.၃.၂၀၁၇	၃၅	၂၅	၃၅	၆၀   ၂၃၃၆
၂။ ကျေးရွာဖွံ့ဖြိုးရေး စီမံချက်ရေးဆွဲခြင်း အစည်းအဝေး	၃.၃.၂၀၁၇	၃.၃.၂၀၁၇	၃၅	၂၅	၃၅	၆၀   ၂၃၃၆
၃။ ကျေးရွာအုပ်စု လုပ်ငန်းဆုံးဖြတ်ချက်ချသည့် အစည်းအဝေး	၆.၃.၂၀၁၇	၆.၃.၂၀၁၇	၃၅	၂၃	၅၈	၅၆ ကယား ၂၃၃၆
၄။ မြို့နယ်အဆင့် စီမံကိန်းရေးဆွဲရေး နှင့် အကောင်အထည်ဖော်ရေးကော်မတီ၏ စီမံကိန်း သုံးသပ်မှု အစည်းအဝေး			မလို	မလို	မလို	မလို
၅။ မြို့နယ် စီမံကိန်းရေးဆွဲရေး နှင့် အကောင်အထည်ဖော်ရေး ကော်မတီ၏ဆုံးဖြတ်မှုကို ရွာသို့ အသိပေးအကြောင်းကြားသည့် အစည်းအဝေး	၂၅.၄.၂၀၁၇	၂၅.၄.၂၀၁၇	၁၂	၁၃	၂၅	၂၅   ၂၃၃၆
၆။ စီမံကိန်းလုပ်ငန်းခွဲစီမံချက်ရေးဆွဲခြင်း အစည်းအဝေး	၂၅.၄.၂၀၁၇	၂၅.၄.၂၀၁၇	၇	၆	၁၃	၁၃   ၂၃၃၆
၆.၁။ စီမံကိန်းလုပ်ငန်း အကောင်အထည်ဖော် ရေးဆွဲရေးအစီအစဉ် ရေးဆွဲခြင်း	၂၅.၄.၂၀၁၇	၂၅.၄.၂၀၁၇	၇	၆	၁၃	၁၃   ၂၃၃၆

၆.၂။ ဝယ်ယူရေးအစီအစဉ် ရေးဆွဲခြင်း	၂၅.၄.၂၀၁၇	၂၅.၄.၂၀၁၇	၇	၆	၁၃	၁၃	၁၃
၆.၃။ ဘဏ္ဍာရေးကုန်ကျမှု လျာထားအစီအစဉ် ရေးဆွဲခြင်း	၂၅.၄.၂၀၁၇	၂၅.၄.၂၀၁၇	၇	၆	၁၃	၁၃	၁၃
၆.၄။ ပြင်/ထိန်းအစီအစဉ် ရေးဆွဲခြင်း	၂၅.၄.၂၀၁၇	၂၅.၄.၂၀၁၇	၇	၆	၁၃	၁၃	၁၃
၇။ စီမံကိန်းလုပ်ငန်းခွဲ တိုးတက်မှု စောင့်ကြည့် အစည်းအဝေး							
၇.၁။ အစည်းအဝေး ပထမအကြိမ်							
၇.၂။ အစည်းအဝေး ဒုတိယအကြိမ်							
၇.၃။ အစည်းအဝေး တတိယအကြိမ်							
၈။ စီမံကိန်းလုပ်ငန်းခွဲ အပြီးသတ်စစ်ဆေးခြင်း အစည်းအဝေး							
၉။ လူထုစစ်ဆေးပွဲအစည်းအဝေး							

ပုံစံ - ၈ - ၃ ကျေးရွာခွဲ ဦးစားပေး အစီအစဉ် (Form PC 3)

လယ်ညွှန်ရွက် အဆင့်(၃) ကျေးရွာမှော်မှန်းချက်အစည်းအဝေး ပြီးဆုံးသောအခါ ကျေးရွာပိတ်နိမ့် အထောက်အကူပြု ကော်မတီသည် လူထုစည်းရုံးရေးမှူးအကူအညီဖြင့် ဤပုံစံတိုပြည့်စုံအောင် ခြည့်သွင်းရမည်။

လူထုစည်းရုံးရေးမှူး/ဝန်ထမ်း အမည် ဦးစောမာ  
 နေရပ် ၁-၂-၂၀၇၃ ကက်ဝန်းအား အမှတ်ခြစ်ပါ (✓) မှ ကက်ဝန်း(၁)  
 □ ကက်ဝန်း(၂) □ ကက်ဝန်း(၃) □ ကက်ဝန်း(၄)

ပြည်နယ်/တိုင်း က မာား ပျဉ်းမနားမြို့နယ် ကျေးရွာအုပ်စု တီးလုံ ကျေးရွာ မုံပူ  
 က၊ အခက်အခဲအတားအဆီးများအားဆွေးနွေးခြင်း - ယခုလက်ရှိအခြေအနေအတိုင်း ဤကျေးရွာခွဲ ဦးစားပေးတက်ရောက်အတွက် အခက်အခဲအတားအဆီးများသည် မည်သည့်များဖြစ်ပါသနည်း (အမျိုးသား/သမီး အနည်းဆုံးအခက်အခဲ ၅ ခုစီဖော်ပြပါ)

အမျိုးသား အဖွဲ့မှ တင်ပြသောအခက်အခဲအတားအဆီးများ		အမျိုးသမီး အဖွဲ့မှ တင်ပြသောအခက်အခဲအတားအဆီးများ	
၁	လမ်းပန်းဆက်သွယ်ရေး အခက်အခဲ	၁	လမ်းပန်းဆက်သွယ်ရေး အခက်အခဲ
၂	ဇီးမရှိလို့ အခက်အခဲ	၂	အေးခန်းမရှိလို့ အခက်အခဲ
၃	အေးခန်းမရှိလို့ အခက်အခဲ	၃	ကမ္ဘာ့ဗဟိုဗဟိုမရှိလို့ အခက်အခဲ
၄	လယ်ယာယူယူပေးခြင်း မရှိလို့ အခက်အခဲ	၄	မီးမရှိလို့ အခက်အခဲ
၅	လယ်ယာယူယူပေးခြင်း မရှိလို့ အခက်အခဲ	၅	ကမ္ဘာ့ဗဟိုဗဟိုမရှိလို့ အခက်အခဲ
၆	ကမ္ဘာ့ဗဟိုဗဟိုမရှိလို့ အခက်အခဲ	၆	လမ်းပန်းဆက်သွယ်ရေး အခက်အခဲ

၈ မှော်မှန်းခြင်း - ခေတ်လဟည့် (၅) နှစ် အတွင်း ကျေးရွာခွဲ ဦးစားပေး မှော်မှန်းလျာထားချက်များအား တင်ပြပါ။

အမျိုးသားအဖွဲ့မှ တင်ပြသောမှော်မှန်းချက်များ		အမျိုးသမီးအဖွဲ့မှ တင်ပြသောမှော်မှန်းချက်များ	
၁	လမ်းပန်းဆက်သွယ်ရေး အခက်အခဲ	၁	လမ်းပန်းဆက်သွယ်ရေး အခက်အခဲ
၂	အေးခန်းမရှိလို့ အခက်အခဲ	၂	အေးခန်းမရှိလို့ အခက်အခဲ
၃	လယ်ယာယူယူပေးခြင်း မရှိလို့ အခက်အခဲ	၃	မီးမရှိလို့ အခက်အခဲ
၄	လယ်ယာယူယူပေးခြင်း မရှိလို့ အခက်အခဲ	၄	ကမ္ဘာ့ဗဟိုဗဟိုမရှိလို့ အခက်အခဲ
၅	လယ်ယာယူယူပေးခြင်း မရှိလို့ အခက်အခဲ	၅	လမ်းပန်းဆက်သွယ်ရေး အခက်အခဲ
၆	လယ်ယာယူယူပေးခြင်း မရှိလို့ အခက်အခဲ	၆	လမ်းပန်းဆက်သွယ်ရေး အခက်အခဲ

၉ လူထုပိတ်နိမ့်ဖွဲ့စည်းမှု (၄) နှစ်အတွက် အကျိုးစဉ်သော ဦးစားပေး ဖွဲ့စည်းတိုက်ပေးမှု လုပ်ငန်း အစီအစဉ်များအားဖော်ပြပါ။

အဆင့်	ကျေးရွာအတွက် ဦးစားပေး ဖွဲ့စည်းတိုက်ပေးမှု လုပ်ငန်းစဉ်များ	အဆိုပြုသူ (အမျိုးသားများ/ အမျိုးသမီးများ/ အမျိုးသား+ အမျိုးသမီး)	ခန့်မှန်းကုန်ကျ စရိတ်	အကျိုးစီးပွားခွင့်ရှိသူ ခန့်မှန်းခြေ အရေအတွက်
၁	အေးခန်းမ	မ	၁၀၀ (၁၀၀)	၁၀၀ ဦး
၂	လယ်ယာ	က+မ	၁၀၀ (၁၀၀)	၁၀၀ ဦး
၃	ကျေးရွာအုပ်စု လမ်း	က+မ	၁၀၀ (၁၀၀)	၁၀၀ ဦး
၄	ကျေးရွာအုပ်စု ကျေးရွာအုပ်စု	မ	၁၀၀ (၁၀၀)	၁၀၀ ဦး
၅	ကျေးရွာအုပ်စု ကျေးရွာအုပ်စု	က	၁၀၀ (၁၀၀)	၁၀၀ ဦး
၆	ကျေးရွာအုပ်စု ကျေးရွာအုပ်စု	မ	၁၀၀ (၁၀၀)	၁၀၀ ဦး
၇	ကျေးရွာအုပ်စု ကျေးရွာအုပ်စု	က+မ	၁၀၀ (၁၀၀)	၁၀၀ ဦး
၈	ကျေးရွာအုပ်စု ကျေးရွာအုပ်စု	က	၁၀၀ (၁၀၀)	၁၀၀ ဦး

နိဂုံးသား ဖြစ်ပျက်မှုများ

၀- ဘေးအန္တရာယ်များ ဖြစ်ပွားခြင်း

၀- နယ်လျှောက် နိဂုံးသား ဖြစ်ပွားခြင်း

နိဂုံးသား ဖြစ်ပျက်မှုများ

၀- နယ်လျှောက် နိဂုံးသား ဖြစ်ပွားခြင်း

၀- နယ်လျှောက် နိဂုံးသား ဖြစ်ပွားခြင်း

ဃ၊ လူထုစီမံကိန်း၏ လာမည့် ( ၄ ) နှစ်အတွက် အကျိုးမဝင်သော ဦးစားပေး ဖွံ့ဖြိုးတိုးတက်မှု လုပ်ငန်း အစီအစဉ်များအားဖော်ပြပါ။

အဆင့်	ကျေးရွာအတွက် ဦးစားပေး ဖွံ့ဖြိုးတိုးတက်မှု လုပ်ငန်းစဉ်များ	အဆိုပြုသူ (အမျိုးသားများ/ အမျိုးသမီးများ/အမျိုးသား+ အမျိုးသမီး)	အခန်းကဏ္ဍ
၁			
၂			
၃			
၄			
၅			

ခေါင်းစောင်၊ ကျေးရွာစီမံကိန်းအထောက်အကူပြုကော်မတီမှ အတည်ပြုသည်။

အမည် ဦး ဒိုင်မောင်မောင် လက်မှတ်  ရက်စွဲ ၃.၂.၂၀၁၇







ပထမ ကြိမ် ရက်စွဲ: ၁၉၉၆ ခု ဝါးလက မြိမ်

အစည်းအဝေးအစီရင်ခံစာ

နေ့ရက်	၉.၉.၂၀၁၇	အချိန်	၁:၀၀PM	၄:၀၀PM	ထိ
နေရာ	ဦးကြီးကျောင်း	ကျေးရွာအုပ်စု/ကျေးရွာ	မီးဖိုချောင်ရုံ	၂၂၂	၅၅
ပြည်နယ်	မိုးဒေသ	ပြည်နယ်	ကယား		

အစည်းအဝေးအစီရင်ခံစာ

- ၁ စီမံကိန်း ဖော်စပ်ခြင်း
- ၂ စီမံကိန်း စက်ဝိုင်း ကဏ္ဍ: ရှင်းပြခြင်း
- ၃ စေတနာ့ဝန်ထမ်းရွေးချယ်ခြင်း
- ၄ PRA စာတမ်း ရေးဆွဲခြင်း (၂၂၂ နှင့် စပ်ခြင်း)
- ၅ ကမ္ဘာ့ဘဏ်နှင့် ကမ္ဘာ့ဘဏ်မှ ဖွဲ့စည်းပုံအခြေခံဥပဒေရေးရာအဖွဲ့အစည်း

ဆွေးနွေးသည့်အကြောင်းအရာများ	ဦးဆောင်ဆွေးနွေးသူ
<ul style="list-style-type: none"> <li>- စေတနာ့ဝန်ထမ်းကို ကမ္ဘာ့ဘဏ်နှင့် ကမ္ဘာ့ဘဏ်တို့</li> <li>ဆယ်သူ့ကို ရွေးချယ်ပေး ဆွေးနွေးခြင်း</li> <li>- ၂၂၂ နှင့် ပတ်သက်၍ ရေးဆွဲခြင်း</li> <li>- ကမ္ဘာ့ဘဏ်မှ ဖွဲ့စည်းပုံအခြေခံဥပဒေ ရေးဆွဲခြင်း</li> <li>- အစောဆုံး ဖွဲ့စည်းခြင်း ရေးဆွဲခြင်း</li> <li>- မင်းမင်း ဘဏ် ဘဏ်ဆိုင်ရာ ဆွေးနွေးခြင်း</li> <li>- မင်းမင်း ဖွဲ့စည်းခြင်း ရေးဆွဲခြင်း (ကျား ဌာန မ)</li> <li>- ကမ္ဘာ့ဘဏ်မှ ဖွဲ့စည်းပုံအခြေခံဥပဒေ ရေးဆွဲခြင်း</li> <li>- ကမ္ဘာ့ဘဏ်မှ ဖွဲ့စည်းပုံအခြေခံဥပဒေ ရေးဆွဲခြင်း</li> </ul>	<p>ဦးစိုးစိုး</p> <p>ဦးစိုးစိုး</p>

ဆွေးနွေးဆုံးဖြတ်ချက်များ- စေတနာ့ဝန်ထမ်းကို စီမံကိန်း ဝါးလက ဌာနနှင့် စီမံကိန်း ဌာနတို့မှ ရွေးချယ်ခြင်း

ကမ္ဘာ့ဘဏ်နှင့် ကမ္ဘာ့ဘဏ်တို့ကို ကျေးရွာမှ မိမိတို့နှင့် ပတ်သက်သော စာရွေးချယ်မှု နှင့် ၂၂၂ နှင့် စပ်ခြင်း အောက်ဖော်ပြပါအတိုင်း

ကျေးရွာမှ ရွေးချယ်ခြင်း ဆွေးနွေးခြင်း ရေးဆွဲခြင်း ပြုလုပ်ပါသည်။

အကြံပြုချက်များ- ကျေးရွာမှ ရွေးချယ်ခြင်း စီမံကိန်း ဝါးလက ဌာနနှင့် စီမံကိန်း ဌာနတို့မှ ရွေးချယ်ခြင်း

ကျေးရွာမှ ရွေးချယ်ခြင်း စီမံကိန်း ဝါးလက ဌာနနှင့် စီမံကိန်း ဌာနတို့မှ ရွေးချယ်ခြင်း

ကျေးရွာမှ ရွေးချယ်ခြင်း စီမံကိန်း ဝါးလက ဌာနနှင့် စီမံကိန်း ဌာနတို့မှ ရွေးချယ်ခြင်း

မှတ်တမ်းပြုသူ - ဦးစောမာဘိ

ရာထူး - နေရာထိုင်သူ

ဒို့တယ် ဒီဗြိတ် အတိုးပေး:

၇မိနစ် - ၂.၂.၂၀၁၇

၇၇၇ - ဆို: ဇီး: ကျောင်း

ကျေးဇူး - ဂိုဏ်း

အချိန် - ၆:၀၀PM to ၁၀:၀၀PM

ဆွေးနွေး: အားသင့် အောင်မြင်မှု ၆ ၆ ကာကွယ်ရေးများ: ဓွေး: နှုတ်ခြင်းနှင့်

ဂုဏ်: နှိုင်းများ: ဓွေး: နှုတ်ခြင်း

ကာကွယ်ရေးများ: ဓွေး: နှုတ်ခြင်းများ

၁ ကျေးဇူးပေးခြင်း: (က) ဦး: ကောင်းပဲ (ခ) ဒေါ်နိုး: စီး

၂ ဝယ်ယူရေး: (က) ဦး: ကောင်းဥကား (ခ) မိန်းမ: ဂျ

၃ ခွေအောင်: (က) ဦး: ကောင်းဆိုး:

၄ ရောင်းဇီး: (က) ဦး: ကောင်းဆိုး: (ခ) ဒေါ်မဖြူ

၅ ပေးပို့ခြင်း: (က) ဦး: ကောင်းဆိုး (ခ) ငါး: ဝမ်း: စိုး:

၆ အားသင့်အောင်: (က) ဦး: ကောင်းဆိုး (ခ) ငါး: ဝမ်း: စိုး:

ဦး: ကောင်းဆိုး: ဂုဏ်: နှိုင်းများ

၁ အားသင့်: (မ)

၂ ဂုဏ်: နှိုင်းများ: (က+မ)

၃ ကျေးဇူးပေးခြင်း: (က+မ)

၄ ကျေးဇူးပေးခြင်း: (မ)

၅ အားသင့်: (က)

၆ အားသင့်: (မ)

၇ ဂုဏ်: နှိုင်းများ: (က+မ)

၈ အားသင့်: (က)

အားသင့် ကာကွယ်ရေးများနှင့် စီမံကိန်း: ဂုဏ်: နှိုင်းများ: ကျေးဇူးပေးခြင်း

ကား: ဂိုဏ်း: မှီ: ဝမ်း: စိုး: ဓွေး: နှုတ်ခြင်း: အားသင့်

တက္ကသိုလ်တိုင်းစားပေးဖွဲ့ပြီးရေးလုပ်ငန်းစဉ်များ

နောက်ဆက်တွဲ(၄) ခြားနားသော အပိုင်းများအတွက် ဦးစားပေးဖွဲ့ပြီးရေးလုပ်ငန်းစဉ်များအနှစ်ချုပ် မူရင်းအား VPSC တွင် ထားရှိရပါမည်။ အခြားဌာနဆိုင်ရာများနှင့် ညှိနှိုင်းရန်အတွက် မိတ္တူအား TPIC သို့ ပို့ရပါမည်။ MIS Data အဖြစ်သွင်းရန်မလိုအပ်ပါ။

	အဆင့်	လုပ်ငန်း	ဦးစားပေး	လ/နှစ်	ကျေးဇူးတင် တာဝန်ခံသူ(သို့) အုပ်စု	ပြင်ပမှ မည်သူထောက်ပံ့မလဲ
အခြေခံအဆောက်အအုံ	၀၁	ကျွမ်းကျင်သော	မ (✓) ကျား(✓)	၂၀၁၉		
			မ ( ) ကျား( )			
			မ ( ) ကျား( )			
			မ ( ) ကျား( )			
			မ ( ) ကျား( )			
အသက်မွေးဝမ်းကြောင်း/ စိုက်ပျိုးရေး			မ ( ) ကျား( )			
			မ ( ) ကျား( )			
			မ ( ) ကျား( )			
			မ ( ) ကျား( )			
			မ ( ) ကျား( )			
ကျန်းမာရေးနှင့် အာဟာရ	၀၁	ကျေးဇူးတင်ကျင့်သိုက် မိမိ၏စိတ်ဓာတ်	မ (✓) ကျား( )			
			မ ( ) ကျား( )			
			မ ( ) ကျား( )			
			မ ( ) ကျား( )			
			မ ( ) ကျား( )			

ကျမ်းဂန်များနှင့် အဘိဓာန်	၁		မ ( ) ကျား ( )			
	၂		မ ( ) ကျား ( )			
	၃		မ ( ) ကျား ( )			
	၄		မ ( ) ကျား ( )			
	၅		မ ( ) ကျား ( )			
ပညာရေး	ကစား (၅)	တောင်ကျား မြို့မြို့	မ ( ) ကျား (✓)	၂၀၁၇		
	ကစား (၇)	မိုးမြို့ကျား ကျားကျား (၅)	မ (✓) ကျား (✓)			
			မ ( ) ကျား ( )			
			မ ( ) ကျား ( )			
			မ ( ) ကျား ( )			
အခြား	ကစား (၁)	အိုကုမိ	မ (✓) ကျား ( )			
	ကစား (၃)	ကျားကျား	မ (✓) ကျား (✓)			
	ကစား (၆)	မိသားစု မြို့	မ (✓) ကျား ( )			
	ကစား (၈)	ကျားကျား မြို့	မ (✓) ကျား ( )			
			မ ( ) ကျား ( )			

ဦးစားပေးလုပ်ငန်း အကျဉ်းချုပ်ဇယား

J. J. ၂၀၁၇

စဉ်	လုပ်ငန်းအမည်	ဦးစားပေး အဆင့်	အဆိုပြုသူ (ကဏ္ဍ)	အဆိုပြုသူ (မ)	အဆိုပြုသူ (ကဏ္ဍ+မ)	မှတ်ချက်
၁။	ခိုဏ်းခို	၁		✓		
၂။	ရူပာဗိဇ္ဇာ	၂			✓	
၃။	ကျောက်စာရင်း	၃			✓	
၄။	ရေကြေးကုန်၊ မြို့ကုန်၊ ချွေးပြင်	၄		✓		
၅။	ဘယ်ကျေးဇူးပြု	၅	✓			
၆။	တံတား၊ ကျွန်းကျွန်း	၆		✓		
၇။	မူကြမ်းကျွန်း၊ တာရှည်ကျွန်း	၇			✓	
၈။	ဘန်ကြေးကုန်	၈	✓			
၉။						
၁၀။						
၁၁။						
၁၂။						
၁၃။						

ပိုင်ဆွမ်းရွေးသူ

ကဏ္ဍ - ၃၅

မ - ၂၆

မှတ်တမ်းတင်သူ

ရာထူး - ရှေ့ဆုံးရုံး၊ ရုံးအဖွဲ့

အမည် - ဦးစောမာ

လုပ်ငန်းဆောင်ရွက်မှုပတ်ဝန်းကျင်ဆိုင်ရာ



