

ပြည်ထောင်စုသမ္မတမြန်မာနိုင်ငံတော်အစိုးရ

စိုက်ပျိုးရေး၊ မွေးမြူရေးနှင့်ဆည်မြောင်းဝန်ကြီးဌာန

ကျေးလက်ဒေသဖွံ့ဖြိုးတိုးတက်ရေးဦးစီးဌာန

လွိုင်ကော်-ရှားတောမြို့နယ်



လူထုဗဟိုပြုစီမံကိန်း

National Community Driven Development Project



ကျေးရွာဖွံ့ဖြိုးရေးအစီအစဉ် (၂၀၁၆-၂၀၁၇)

Village Development Plan (VDP)

လွိုင်ကော်မြို့နယ်၊ တီးလုံကျေးရွာအုပ်စု၊ ဒေါပါပကျေးရွာ

အကြောင်းအရာ

စာမျက်နှာ

၁။ ဗြိတိသျှပြည်	၃
၂။ အုပ်စုမြေပုံ	၄
၃။ အုပ်စုတွင်ပါဝင်သောကျေးရွာများစာရင်း	၅
၄။ ကျေးရွာသမိုင်းကြောင်း(ကျေးရွာအခြေခံအချက်အလက်များ)	၆
၅။ လူထုပူးပေါင်းပါဝင်သော လူမှုဆန်းစစ်ခြင်းနှင့်အကဲဖြတ်ခြင်းလုပ်ငန်းစဉ် (PSA/PRA) အကျဉ်းချုပ်ဇယား	၈
၆။ လူမှုရေး နှင့် အရင်းအမြစ်ပြုခံမှု	၉
၇။ လူမှုရေး နှင့် အရင်းအမြစ်ပြုခံမှုသုံးသပ်ချက်	၁၀
၈။ ဥစ္စာဓနကြွယ်ဝမှုအဆင့် သတ်မှတ်ချက်ပြပုံ	၁၁
၉။ ဥစ္စာဓနကြွယ်ဝမှုအဆင့်သတ်မှတ်ချက်ဇယားသုံးသပ်ချက်	၁၂
၁၀။ ရာသီခွင်ပြဇယား	၁၃
၁၁။ ရာသီခွင်ပြဇယားသုံးသပ်ချက်	၁၄
၁၂။ အရင်းအမြစ် အသုံးပြုမှုနှင့်ထိန်းချုပ်မှု	၁၅
၁၃။ အရင်းအမြစ် အသုံးပြုမှုနှင့်ထိန်းချုပ်မှု သုံးသပ်ချက်	၁၇
၁၄။ ပင်ကုအိမ်ပြပုံ (ကဏ္ဍမ)	၁၈
၁၅။ ပင်ကုအိမ်သုံးသပ်ချက် (ကဏ္ဍမ)	၁၉
၁၆။ အဖွဲ့ အစည်းချိတ်ဆက်မှုပြပုံ	၂၀
၁၇။ အဖွဲ့ အစည်းချိတ်ဆက်မှုပြပုံသုံးသပ်ချက်	၂၁
၁၈။ ကော်မတီဝင်များစာရင်း	၂၂
၁၉။ ကျေးရွာအချက်အလက်များ (ပုံစံ-၁)	၂၄
၂၀။ စီမံကိန်းအချိန်ဇယား (ပုံစံ-၂)	၂၇
၂၁။ ကျေးရွာဖွံ့ဖြိုးရေးဦးစားပေးအစီအစဉ် (ပုံစံ-၃)	၂၉
၂၂။ ကျေးရွာအုပ်စုစီမံကိန်းလုပ်ငန်းခွဲရေးချယ်ခြင်း (ပုံစံ-၄)	၃၂
၂၃။ အစည်းအဝေးမှတ်တမ်းများ	၃၄
၂၄။ ကဏ္ဍအလိုက်ဦးစားပေးဖွံ့ဖြိုးရေးလုပ်ငန်းစဉ်များ	၃၅
၂၅။ ဦးစားပေးလုပ်ငန်းများရေးချယ်ခြင်းဇယား	၃၇
၂၆။ ကျေးရွာဖွံ့ဖြိုးရေးအစီအစဉ်ဆောင်ရွက်မှုမှတ်တမ်းစာတပ်ပုံများ	၃၈

ဝဋ်ဝဲတဲာ်ဗြဲန့ၣ်



၁၀၀၀ - ၀၀၀၀ မီတာ ဝဋ်ဝဲ

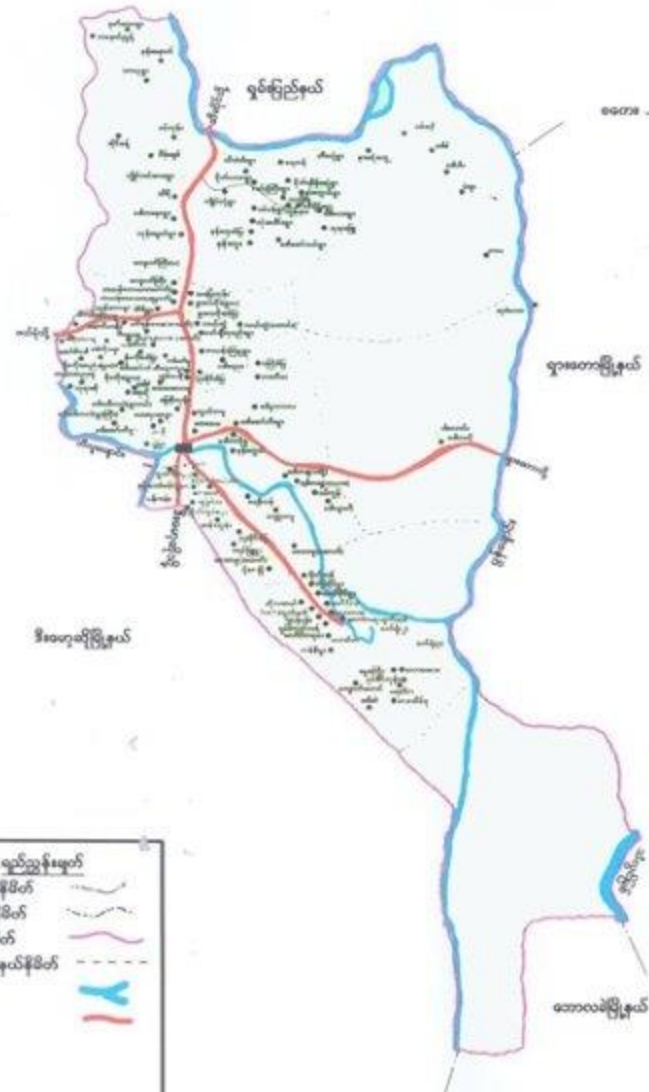

- ဝဋ်ဝဲတဲာ်ဗြဲန့ၣ်**
- ဝဋ်ဝဲတဲာ်ဗြဲန့ၣ်နီၣ်မိာ်
  - ဗြဲန့ၣ်နီၣ်မိာ်
  - ဗြဲန့ၣ်နီၣ်မိာ်
  - တၢ်တၢ်တၢ်တၢ်တၢ်နီၣ်မိာ်
  - ဗြဲန့ၣ်နီၣ်မိာ်
  - တၢ်တၢ်တၢ်

ကျေးရွာအုပ်စုမြေပုံ



ကျေးရွာအုပ်စုအမည် - ဘိုးကျုံ      ကျေးရွာအမည် - ဒေါ်ဇာလီ      ရက်စွဲ ၁၀/၁၂/၁၃၇၇

၁။ ကျေးရွာသမိုင်းကြောင်း

ဒေါ်ဇာလီ : ကျေးရွာသည် ၁၉၄၃ ခုနှစ်မှ ဦးစိုးရွာအပါအဝင်ဦးလှော်  
ဦးလှော်၊ ဇာလီဒေါ်ဦးဦး ( ၃၂၂ ဦး ) ခုနှစ်မှ ဝေးဇာလီဒေါ်ဦးဦး၊ ဇာလီဒေါ်ဦးဦး၊ ဇာလီ  
ဦးဦး၊ ဇာလီဒေါ်ဦးဦး၊ ဇာလီဒေါ်ဦးဦး၊ ဇာလီဒေါ်ဦးဦး၊ ဇာလီဒေါ်ဦးဦး၊ ဇာလီဒေါ်ဦးဦး၊  
ဇာလီဒေါ်ဦးဦး၊ ဇာလီဒေါ်ဦးဦး၊ ဇာလီဒေါ်ဦးဦး၊ ဇာလီဒေါ်ဦးဦး၊ ဇာလီဒေါ်ဦးဦး၊ ဇာလီ  
ဒေါ်ဇာလီ ဒေါ်ဦးဦးဦး .

ဒေါ်ဇာလီ : ကျေးရွာသည် ကျေးရွာအုပ်စုအပါအဝင် ဤဒေသတွင် စတင်နေထိုင်  
စတင်နေထိုင် နာမည်ရည် ရွာအုပ်စု အပါအဝင် ဤဒေသတွင် စတင်နေထိုင် နာမည်ရည်  
ကျေးရွာအုပ်စုအပါအဝင် ဤဒေသတွင် စတင်နေထိုင် နာမည်ရည် ကျေးရွာအုပ်စုအပါအဝင်  
ကျေးရွာအုပ်စုအပါအဝင် ဤဒေသတွင် စတင်နေထိုင် နာမည်ရည် ကျေးရွာအုပ်စုအပါအဝင်  
ကျေးရွာအုပ်စုအပါအဝင် ဤဒေသတွင် စတင်နေထိုင် နာမည်ရည် ကျေးရွာအုပ်စုအပါအဝင်  
ကျေးရွာအုပ်စုအပါအဝင် ဤဒေသတွင် စတင်နေထိုင် နာမည်ရည် ကျေးရွာအုပ်စုအပါအဝင်  
ကျေးရွာအုပ်စုအပါအဝင် ဤဒေသတွင် စတင်နေထိုင် နာမည်ရည် ကျေးရွာအုပ်စုအပါအဝင်  
ကျေးရွာအုပ်စုအပါအဝင် ဤဒေသတွင် စတင်နေထိုင် နာမည်ရည် ကျေးရွာအုပ်စုအပါအဝင်

ဒေါ်ဇာလီ : ကျေးရွာသည် နေပြည်တော်ဒေသတွင် ၁၉၉၀ ခုနှစ်လူပြိုင်  
ကျေးရွာအုပ်စုအပါအဝင် ဤဒေသတွင် စတင်နေထိုင် နာမည်ရည် ကျေးရွာအုပ်စုအပါအဝင်  
ကျေးရွာအုပ်စုအပါအဝင် ဤဒေသတွင် စတင်နေထိုင် နာမည်ရည် ကျေးရွာအုပ်စုအပါအဝင်  
ကျေးရွာအုပ်စုအပါအဝင် ဤဒေသတွင် စတင်နေထိုင် နာမည်ရည် ကျေးရွာအုပ်စုအပါအဝင်  
ကျေးရွာအုပ်စုအပါအဝင် ဤဒေသတွင် စတင်နေထိုင် နာမည်ရည် ကျေးရွာအုပ်စုအပါအဝင်  
ကျေးရွာအုပ်စုအပါအဝင် ဤဒေသတွင် စတင်နေထိုင် နာမည်ရည် ကျေးရွာအုပ်စုအပါအဝင်  
ကျေးရွာအုပ်စုအပါအဝင် ဤဒေသတွင် စတင်နေထိုင် နာမည်ရည် ကျေးရွာအုပ်စုအပါအဝင်  
ကျေးရွာအုပ်စုအပါအဝင် ဤဒေသတွင် စတင်နေထိုင် နာမည်ရည် ကျေးရွာအုပ်စုအပါအဝင်

မှတ်တမ်းတင်သူ  
အမည် - ဦး မကျားချစ်  
ရာထူး - လူတူစဉ်းခွဲ - ကျေးရွာ

လူထုပူးပေါင်းပါဝင်သောလူမှုဆန်းစစ်ခြင်းနှင့်အကျိုးပြုခြင်းလုပ်ငန်းစဉ် (PSA/PRA) အကျဉ်းချုပ်ဖယား  
တီးလုပ်အုပ်စုဒေသပါဝါကိစ္စများ

စဉ်	အကြောင်းအရာ	ရက်စွဲ	ဦးတည်အုပ်စု	တက်ရောက်သူ			အဓိကဆွေးနွေးချက်များ
				ကျား	မ	ပေါင်း	
၁	လူမှုရေးအရင်းအမြစ်ပြမြေပုံ (social Map/Resource Map)	မေလ	ရင်မိရင်ဖကော်မတီဝင်များ	၁၃	၁၉	၃၂	အိမ်အမျိုးအစားများအခြေခံအဆောက်အဦများလမ်းပန်းဆက်သွယ်ရေးအခြေအနေ၊ လယ်ယာမြေဖြစ်ရောင်း၊ ရေတွင်းရေကန်သစ်တောများ
၂	ဥစ္စာနေကြွယ်ဝမှု အဆင့်သတ်မှတ်ချက် (Wealth Ranking)	မေလ	ရမ်းသာ၊ အလယ်အလတ်၊ နွမ်းပါးအုပ်စု	၁၂	၁၄	၂၆	ကျေးရွာလူမှုစီးပွားအုပ်စုများ၊ ခွဲခြားသတ်မှတ်နိုင်ရေးအတွက် အခြေခံစံနှုန်းများသတ်မှတ်ခြင်း၊ ကျေးရွာသားများနှင့်အများသဘောတူခွဲခြားသတ်မှတ်ခြင်း
၃	ပိုင်ဆိုင်မှုသုံးသပ်ခြင်း	မေလ	ကော်မတီဝင်၊ အမျိုးသမီး၊ အမျိုးသားများ	၁၂	၁၄	၂၆	အမျိုးသမီးနှင့် အမျိုးသားများပိုင်ဆိုင်ပြီးထိန်းချုပ်ထားသည့် ပိုင်ဆိုင်မှု(သို့) အရင်းအမြစ် များကိုသုံးသပ်ခြင်း
၄	ရာသီခွင်ပြက္ခဒိန် Seasonal Calender	မေလ	ကော်မတီဝင်၊ အမျိုးသမီး၊ အမျိုးသားများ	၁၂	၁၄	၂၆	ရာသီဥတုစိုက်ပျိုးသီးနှံများ၊ လယ်ယာလုပ်ငန်းများ၊ တင်ငွေတွက်ငွေဖွဲ့မှု၊ ရေးလုပ်ငန်းများ။
၅	ပင့်ကူအိမ်ကွန်သက် (Spider Web)	မေလ	အမျိုးသား၊ အမျိုးသမီးများ	၃၇	၄၇	၈၄	အမျိုးသားအမျိုးသမီးများတန်းတူအခွင့်အရေးရရှိမှုနှင့်မရရှိသည့်အကြောင်းအရင်းများ
၆	အဖွဲ့အစည်းချိတ်ဆက်ပုံ(Venn Diagram)	မေလ	ကျေးရွာလူမှုပုံစံရေးအဖွဲ့အုပ်ချုပ်ရေးအဖွဲ့၊ ကျေးရွာစီမံကိန်းအဖွဲ့	၁၂	၁၄	၂၆	ကျေးရွာတွင်ရှိအဖွဲ့အစည်းများနှင့်ပူးပေါင်းဆောင်ရွက်လုပ်ကိုင်မှု

ကျေးရွာ၏ လူမှုရေးအရင်းအမြစ်ပြုပြင်ရေး ဆွဲကြေး

မြို့နယ် ..... ကျေးရွာအုပ်စု ..... ကျေးရွာ ..... ရက်စွဲ ၁-၂-၂၀၁၇



ပိုင်ဆိုင်ရေးအခြေအနေ -  
 ကျေးရွာ - ၁၃၆၅၅၀၀၀  
 မ - ၁၃၆၅၅၀၀၀၀

မှတ်တမ်းတင်သူ  
 အမည် ဦးမာမာမာမာ  
 ရာထူး ကျေးရွာအုပ်စုအဖွဲ့ဝင်

ဒေါ်ခါးပါးကျေးရွာ နဂလုံး နအဖပုဒ်မ (ဆန်းစစ်ချက်၊ ရှေးနည်းချက်)

- ဒေါ်ခါးပါးကျေးရွာ ထိ နှစ်မကြေစွာ (၇၃) နှစ် စွဲ ဖြစ်ပါသည်။
- နဂလုံးကျေးရွာ၊ ဗြိတိန် စာတင် နည်းနည်းကောက်စားမှု၊ နဂလုံးချိုးချောင်း၊ နဂလုံးအိုင်၊ ကောင်ပုဂ္ဂလိက၊ စွဲ ဖြစ်ပါသည်။
- နဂလုံးကျေးရွာ စစ်နည်းဗျူဟာ စွဲ ဖြစ်ပါသည်။ နဂလုံးချိုးချောင်း၊ နဂလုံးကျေးရွာ၊ နဂလုံးအိုင်၊ ကောင်ပုဂ္ဂလိက စွဲ ဖြစ်ပါသည်။
- ရွာကျေးစခန်း၊ ကောင်ပုဂ္ဂလိက စွဲ ဖြစ်ပါသည်။ ကောင်ပုဂ္ဂလိက၊ ကောင်ပုဂ္ဂလိက စွဲ ဖြစ်ပါသည်။
- Case Myanmar မှ အရင်းပေးပေးရေး နဂလုံးစခန်း၊ IRAC ကုမ္ပဏီ၊ နဂလုံးအိုင်၊ ကောင်ပုဂ္ဂလိက စွဲ ဖြစ်ပါသည်။
- ဒေါ်ခါးပါးကျေးရွာ ထိ နဂလုံးကျေးရွာ နဂလုံးစခန်း၊ ကောင်ပုဂ္ဂလိက စွဲ ဖြစ်ပါသည်။
- နဂလုံးကျေးရွာ စစ်နည်းဗျူဟာ စွဲ ဖြစ်ပါသည်။
- ကျေးရွာထဲ နဂလုံး နအဖပုဒ်မ (ဆန်းစစ်ချက်၊ ရှေးနည်းချက်) စွဲ ဖြစ်ပါသည်။
- ဒေါ်ခါးပါးကျေးရွာ ထိ ကောင်ပုဂ္ဂလိက၊ ကောင်ပုဂ္ဂလိက စွဲ ဖြစ်ပါသည်။
- နဂလုံးကျေးရွာ စစ်နည်းဗျူဟာ စွဲ ဖြစ်ပါသည်။



ဥစ္စာနေအဆင့် ခွဲခြားမှု စံနမူနာပုံစံ

မြို့နယ် ... ကျေးရွာအုပ်စု ... ကျေးရွာ ... ရက်စွဲ ...

အမျိုးအစား	သတ်မှတ်ချက်/ညွှန်းကိန်းများ	အိမ်ထောင်စု အရေအတွက်	ရာခိုင်နှုန်း
ချမ်းသာ	ကား ၂ စီး၊ ဝန်ထမ်း - နိုင်ငံရေး - နိုင်ငံရေး အဖွဲ့ဝင်၊ ၅၀ နှစ်အထက်၊ ဗဟိုအဖွဲ့ဝင်၊ ၂၆ နှစ်	၆	၈.၇၁%
အလယ်အလတ်	နိုင်ငံရေး၊ နိုင်ငံရေး၊ ဗဟိုအဖွဲ့ဝင်၊ ၀၆ နှစ်၊ အဖွဲ့ဝင်၊ ၄၀ နှစ်အထက်	၂၇	၃၆.၅၅%
ဆင်းရဲ/နွမ်းပါး	အင်အားနည်းသူ/အိမ်ထောင်	၄၀	၅၂.၇၄%
စုစုပေါင်းအိမ်ထောင်စု		၇၃	၁၀၀%

ပါဝင်ဆွေးနွေးသူ  
 ကျား- ၁၂ ယောက်  
 မ- ၁၄ ယောက်

မှတ်တမ်းတင်သူ  
 အမည် ဦးမောင်မောင်  
 ရာထူး လူမှုစနစ်ရေးရာမှူး



### ရာသီခွင်ပြကွဲဒိန်

အကြောင်းအရာ	တန်ခူး	ကဆုန်	နယုန်	ဝါဆို	ဝါခေါင်	တော်သလင်း	သီတင်းကျွတ်	တန်ဆောင်မုန်း	နတ်တော်	ပြာသို	တပို့တွဲ	တပေါင်း
လခဲးဝန်းဆက်သွတ် ၆၇း	≈	≈	≈	≈	≈	≈	≈	≈	≈	≈	≈	≈
စိုက်ပျိုးရေး			စိုက်/စား				စိုက်/စား				စိုက်/စား	
ဝင်ငွေ/ထွက်ငွေ	↘	တန်ခူး ဝါခေါင်	နယုန်	တန်ခူး ဝါခေါင်	↘	တန်ခူး ဝါခေါင်	တန်ခူး ဝါခေါင်	တန်ခူး ဝါခေါင်	တန်ခူး ဝါခေါင်	တန်ခူး ဝါခေါင်	တန်ခူး ဝါခေါင်	တန်ခူး ဝါခေါင်
ကျန်းမာရေး		၄ ကျား / ၁၀ ဒီး										
ပွဲလမ်းသတင်					၃ = ကွဲ					၁၇၆ ဝါခေါင်		
သောက်သုံးရေ ရရှိမှု	၆၇ သန်း									၆၇ သန်း		
အစားအစာဖူလုံမှု	၃	၃	၃	၃	၃	၃	၃	၃	၃	၃	၃	၃

ပါဝင်ဆွေးနွေးသူ

ကျား- ၁၂ ယောက်

မ- ၁၄ ယောက်

မှတ်တမ်းတင်သူ

အမည် ဦးလှကျော်

ရာထူး ၇၃ တူ ခန့် ၅၂၆၇-၅၅၆



ကဏ္ဍ: အဖြေ ၃: ရွှေ့ခွဲ ဖော်ပြပါ။

(၀)	(၁)	(၀ + ၁)
<p>ကေးလ်: ကေ</p> <p>ဒေးလ်: ကေ</p> <p>ဆိုင်: ၅ နှစ်</p> <p>ယခင်ကလေး</p>	<p>ယခင်ကလေး: စင်</p>	<p>ကေး:</p> <p>ဆိုင်ကလေး</p> <p>ဆိုင်ကလေး</p> <p>ဒေးလ်: ကေး</p> <p>ရွှေ့: ကေ</p> <p>ယခင် / ယခင်</p> <p>ကေးလ်: ကေး</p> <p>စာသတ် ကေးလ်:</p> <p>ကေးလ်:</p> <p>သဒ္ဒါ ကေး</p> <p>ကေးလ်:</p>

အဖြေကလေး: ကေးလ်  
 အဖြေ - ရွှေ့: ကေးလ်

အဖြေကလေး: ကေးလ်  
 ကေးလ် - ၃  
 ကေးလ် - ၃

၂၇၉: နေ့စဉ် တိုက်ခတ်မှု မှ ရေပေးရမည့် အချက်များ

(၈)	(၉)	(၁၀)
<p>မေ့လျော့မှုများ</p> <p>ဖူးလျှင် မှား</p> <p>ကွဲပြားမှု</p> <p>မ:</p> <p>ဆေးကုသမှု</p> <p>ဆိုင်ကုသမှု</p> <p>လမ်းညွှန်မှု</p> <p>စားနပ်ရိက္ခာ</p> <p>အားပေးမှု</p> <p>အားပေးမှု</p> <p>အားပေးမှု</p>	<p>အားပေးမှု</p>	<p>အားပေးမှု</p> <p>လမ်းညွှန်</p> <p>လမ်းညွှန်</p> <p>လမ်းညွှန်</p>

အရှင်: အဖေ သုံးစွဲ/စိန်: သွယ် ဖွဲ့ ( သုံးသပ်ချက် )

- ယခင်ကနီးစက်စွာ ၊ နို့ အဖျိုးသီး သုံးစွဲ ၊ စိန်: သွယ်ကြသည် ။
- အဖျိုးသီး စိန်: သွယ် ဖွဲ့ ချား  
မကရီးကွင်း ၊ ဇဝ်းချ် ကွင်း ၊ နို့စား ဖွဲ့ချ် ၊ က: ၊ ယော်လက် ၊ ဆိုင်ကယ် ၊  
လယ်စိုက် ၊ နှီးလှည့် ၊ အသစ်ကျောင်း ၊ သစ်ဝေ ၊ စိုက် ၊
- အဖျိုးသီး ဖွဲ့ အဖျိုးသီး သုံးစွဲ ဖွဲ့ ချား  
က: ၊ ယော်လက် ၊ ဆိုင်ကယ် ၊ နှီးလှည့် ၊ လယ် ၊ ယာ ၊  
ကျောင်း ၊ အသစ်ကျောင်း ၊ လမ်း ၊ သစ်ဝေ ၊ စိုက် ၊
- ဖွဲ့ အဖေ ၊ သုံးစွဲ စိန်: သွယ် ဖွဲ့ ချား ၊ နို့ အဖျိုးသီး ချား ဖွဲ့ ချား ဖွဲ့ ချား

ပင့်ကူအိမ်သုံးသပ်ခြင်းပြပုံ

ဆုံးကြောက်ပိုင်ခွင့်

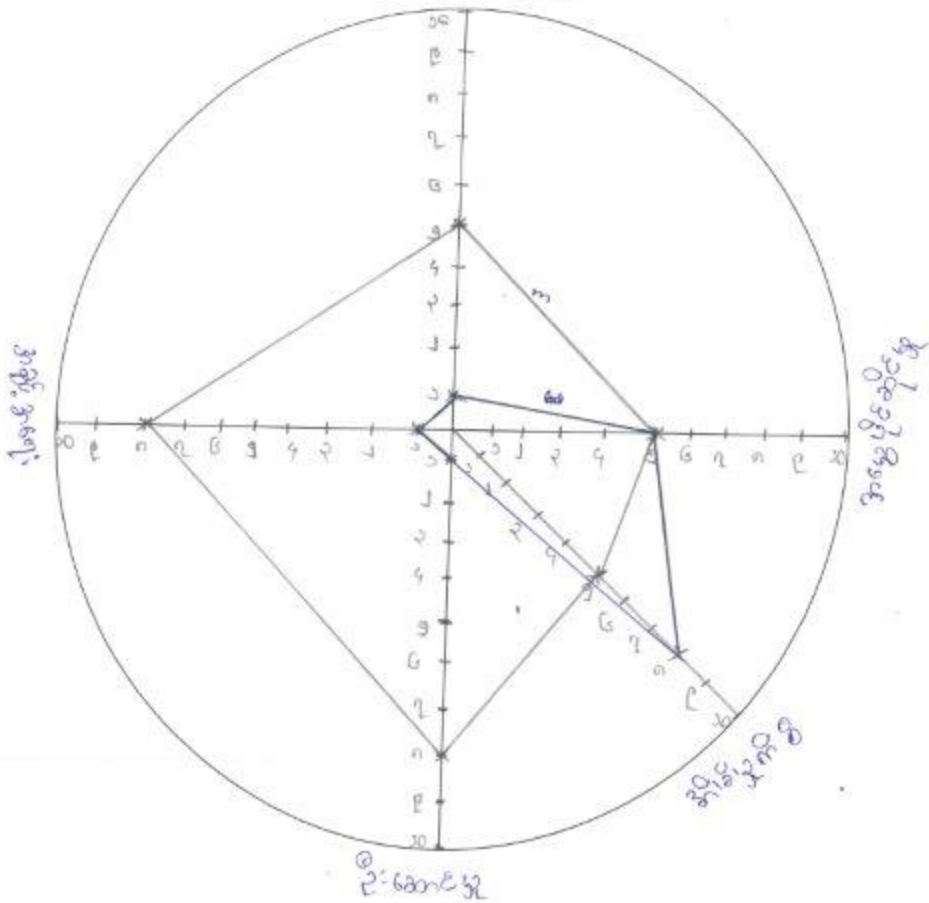

ပေါင်ဆေးနှေးသူ  
 တူး- ၃၇ ဝေဟန်  
 မ- ၄၇ ဝေဟန်

မှတ်တမ်းတင်သူ  
 အမည် ဦးဘကျော်စွာ  
 ရာထူး လူထုစောင့်ရှောက်ရေးဦးစီး

m - |  
 ၁ - |



ယဉ်ကျေး နှစ်ခြင်း သဘောထား ငွေကြေးပေးပို့ ဆက်ဆံရေး )

- အကျိုးသက်သာရေး ဆုံးရှုံးမှုများ ပိုင်ဆိုင်မှု အားနည်းခြင်းဖြင့် နှစ်ခြင်းပေးပို့ခြင်း နှစ်ခြင်းပေးပို့ခြင်း
- အကျိုးပိုင်ဆိုင်မှုများ အကျိုးသက်သာရေး အကျိုးသက်သာရေး အကျိုးသက်သာရေး ပေးပို့ခြင်း
- အကျိုးသက်သာရေး အကျိုးပိုင်ဆိုင်မှု အကျိုးသက်သာရေး အကျိုးသက်သာရေး ပေးပို့ခြင်း
- ပေးပို့ခြင်းများ အကျိုးသက်သာရေး အကျိုးသက်သာရေး အကျိုးသက်သာရေး ပေးပို့ခြင်း
- အကျိုးပိုင်ဆိုင်မှုများ အကျိုးသက်သာရေး အကျိုးသက်သာရေး အကျိုးသက်သာရေး ပေးပို့ခြင်း
- အကျိုးပိုင်ဆိုင်မှုများ အကျိုးသက်သာရေး အကျိုးသက်သာရေး အကျိုးသက်သာရေး ပေးပို့ခြင်း



မင်းသိင်္ခ ဘုရားရှင်

- ငမား: စွာ ခေါင်း: ဆောင်ရွက်သည် သာဓက: ခါးဓက: ဂူမူဓက: စွဲငါး
- ငမား: စွာ ဖြစ်ပေ မှ ကံကောင်းကံ့. စင်္စိ (ကွန်) ဟိုဝင်ဦး: ဆောင်ပါသည်။
- ငမား: စွာ-ဗျင်း: ဂူယဇ်၊ အကား: ခါးသင်း၊ မူ (ဗိုလ်)၊ သာသနာကံ့. သက်မွေး:
- ကံ့. ဗျင်း: သည် စွာမိ စွာမ ဗျင်း: ဖြစ် သာ စွာမိကံ့: ဆောင် ချိတ် ဆက်ပေးပါသည်။
- ငမား: ကံ့. ဗျင်း: သည် သာဓက: ခါးဓက: ဂူမူဓက: လာဘ်၊ ဂူမူဓက: စွာမူ: ကို. ကွန်
- ဟိုဝင် ကံ့. ဗျင်း: ပါသည်။
- ဖြစ်ပေ: ခေါင်းကံ့. သည်: သာဓက: ဂူမူဓက: မြို့စံစံစံ: လေး: လေး ခေါ် ပါသည်။
- သာဓက: ~~ခေါင်း~~ သာဓက: ဆေး: သာဓက: ကံ့. သည် ငမား: စွာမူဓက: ချိတ်: ခေါင်း: ခေါင်း
- ပါသည်။
- ၂၂၀ ကံ့. သည် Core Myanmar ကံ့. မှ ဖြစ် ပေး: လေး: သာဓက: သူပိုင်ပိုင်
- ခေါင်း: ဂူမူဓက: ဗျင်း: ကို ဖြစ်သည် ဖြစ် ဖြစ်ပေ: သံ: ပါသည်။ ဟု ၂၀၁၄ ခုနှစ်)

ကျေးရွာစီ/ထောက်ကော်မတီဖွဲ့စည်းပုံဇယား

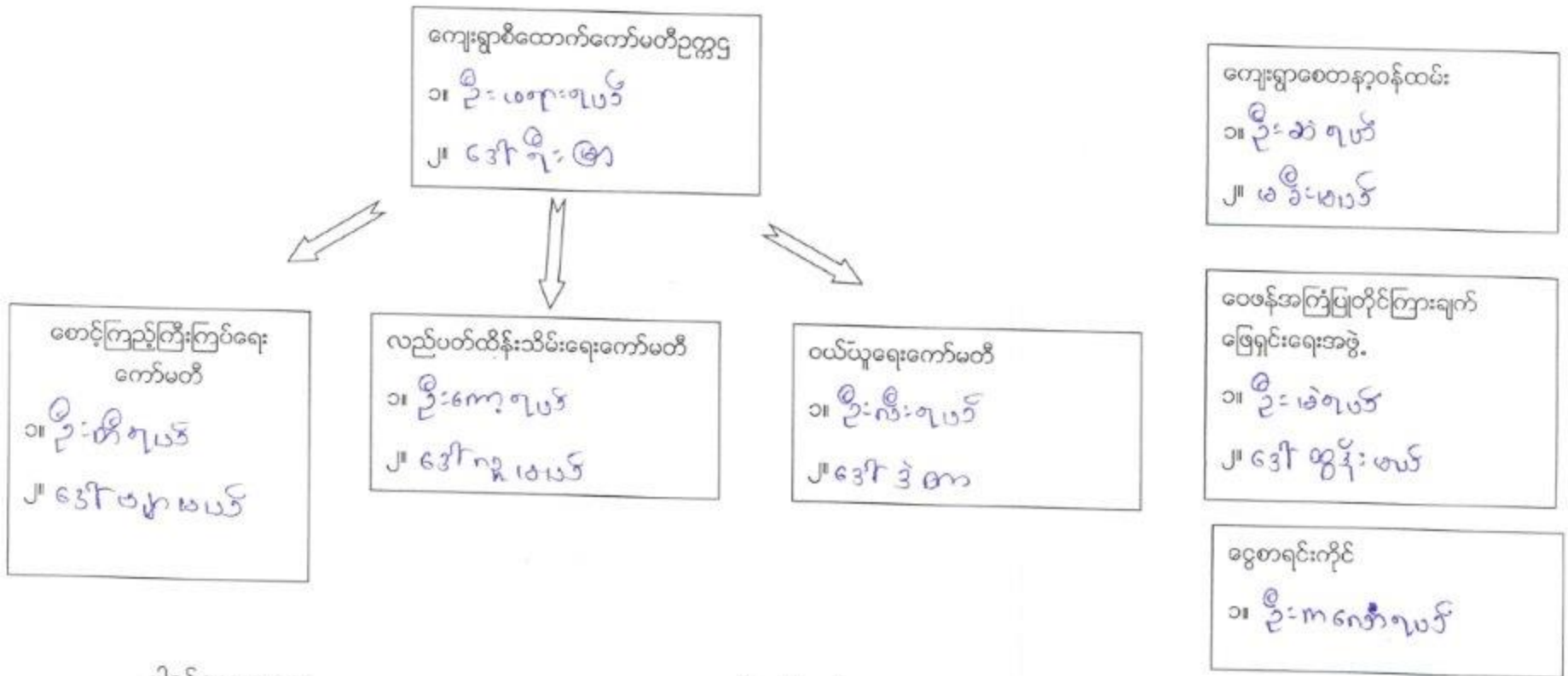

ပါဝင်ဆွေးနွေးသူ  
ကျား- ၃၇ ယောက်  
မ - ၄၇ ယောက်

မှတ်တမ်းတင်သူ  
အမည် ဦးမလှစုပန်  
ရာထူး လူ့စုစည်းချဲ့ရေးမှူး

ကျေးရွာအုပ်စုစီထောက်ကော်မတီဖွဲ့စည်းပုံဇယား

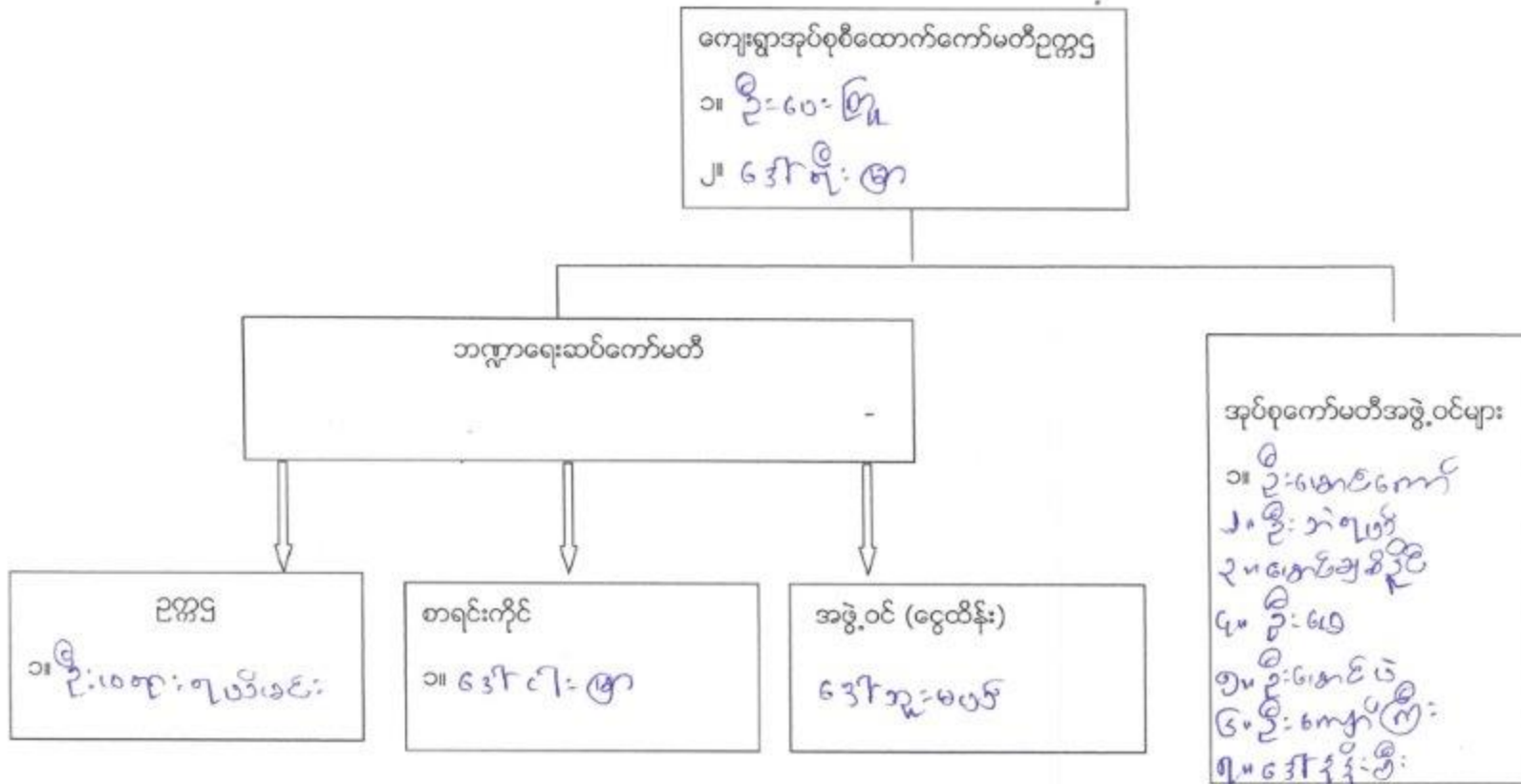

ပါဝင်ဆွေးနွေးသူ

ကျား- ၃၅ ဦး    မ- ၂၃ ဦး

မှတ်တမ်းတင်သူ

အမည် ဦးဟော့-ဇွန်

ရာထူး ဂူထုစုဦးစီးဌာန-ဇွန်

ပုံစံ - ၈ - ၁ ကျေးရွာအခြေခံအချက်အလက်များ (Form PC 1)

လယ်ဧကပိုင်ဆိုင်မှုနှင့် ကျေးရွာအခြေခံအချက်အလက်များကို ဖော်ပြရန်အတွက် ဤစာရွက်ကို ဖြည့်သွင်းရမည်။  
 လူထုစည်းရုံးရေးမှူးသည် ကျေးရွာ ခေါင်းဆောင်များအား ကျေးရွာအချက်အလက်များကို ဖော်ပြရန်အတွက် စီမံကိန်း၊ မိတ်ဆက်အစည်းအဝေးဖွဲ့စည်းပေးမည်။ စီမံကိန်းမိတ်ဆက်အစည်းအဝေးတွင် လူထုစည်းရုံးရေးမှူးသည် ဤအချက်အလက် များအား စစ်ဆေးပြီး မှန်ကန်အောင်ပြုလုပ်ရမည်။ ပြီးနောက်တွင် လူထုစည်းရုံးရေးမှူးမှ သတင်းအချက်အလက်ထဲသို့ Tablets မှ တဆင့် ဖြည့်သွင်းရမည်။

ကျေးရွာခေါင်းဆောင် အမည်: \_\_\_\_\_ ကျေးရွာခေါင်းဆောင်၏ ဖုန်းနံပါတ်: \_\_\_\_\_ လူထုစည်းရုံးရေးမှူး၏ အမည်: \_\_\_\_\_  
 ဖွဲ့စည်းရက်: \_\_\_\_\_ ဖြည့်သွင်းရက်: \_\_\_\_\_ ကျေးရွာအုပ်စု: \_\_\_\_\_ ကျေးရွာ: \_\_\_\_\_

လူဦးရေ	အိမ်ထောင်စုအရေအတွက်	ကိုးကွယ်သည့်ဘာသာ	အိမ်ထောင်စုအရေအတွက်
လူဦးရေ (၁) - စာရင်း...	၇၃	ဘာသာ (၁) - ၇၃	၇၃
လူဦးရေ (၂) - ...		ဘာသာ (၂) - ...	
လူဦးရေ (၃) - ...		ဘာသာ (၃) - ...	
လူဦးရေရော အခြား		ဘာသာရော	
မသန်စွမ်းသူများ	၁ ဦး		
သက်ကြီးရွယ်အိုများ (၆၅ နှစ် နှင့် အထက်)	၇၃		
စစ်ဘေးရောင်			

လူဦးရေ	အမျိုးသား (အရေအတွက်)	အမျိုးသမီး (အရေအတွက်)
လူဦးရေ (၁) - စာရင်း...	၁၈၃	၁၅၉
လူဦးရေ (၂) - ...		
လူဦးရေ (၃) - ...		
အခြား		
အိမ်ထောင်စုဦးရ်	၇၁	၇၁

(ခ) အခြေခံအထောက်အပံ့ အသုံးအဆောင်များ

စာသင်ကျောင်း	အမှတ် ဖြစ်ပါ	ကျွန်းမာရေး	အမှတ် ဖြစ်ပါ	ဘာသာရေး အထောက်အပံ့များ	အမှတ် ဖြစ်ပါ
အထက်တန်းကျောင်း	<input type="checkbox"/>	စေးရုံ	<input type="checkbox"/>	ဇေတီ	<input type="checkbox"/>
အလယ်တန်းကျောင်း	<input type="checkbox"/>	ကျွန်းမာရေးဌာန	<input type="checkbox"/>	ဘုန်းကြီးကျောင်း	<input type="checkbox"/>
ပူလတန်းကျောင်း	<input type="checkbox"/>	ကျွန်းမာရေးဌာနခွဲ	<input type="checkbox"/>	ဟိန္ဒူဘုရားကျောင်း	<input type="checkbox"/>

မူကြိုကျောင်း	ဟု	ဆေးပေးခန်း	<input type="checkbox"/>	ခရစ်ယာန်ကျောင်း	ဟု
အခြား	<input type="checkbox"/>	အခြား	<input type="checkbox"/>	လူ	<input type="checkbox"/>
				အခြား	<input type="checkbox"/>
မှတ်ချက်		မှတ်ချက်		မှတ်ချက်	

(ဂ) ကျွမ်းကျင်သူများမှတ်တမ်း (ကျေးရွာတွင်နေထိုင်သော သို့မဟုတ် တခြားရွာမှလာရောက်သော ကျွမ်းကျင်သူများ)

(၁) စာသင်ကျောင်း		(၂) ကျွမ်းကျင်သူများ			(၃) လက်မှုပညာရှင်			
ရွာတွင်နေထိုင်သူ	အခြားရွာမှလာသူ		ရွာတွင်နေထိုင်သူ	အခြားရွာမှလာသူ		ရွာတွင်နေထိုင်သူ	အခြားရွာမှလာသူ	
ပထမနှစ်/ဒုတိယ	ဟု	ဟု	ဆရာဝန်	<input type="checkbox"/>	<input type="checkbox"/>	လက်သမား	ဟု	<input type="checkbox"/>
ထက်တန်းမြန်မာ/မ	<input type="checkbox"/>	<input type="checkbox"/>	လက်ထောက်ကျွမ်းကျင်သူများ	<input type="checkbox"/>	<input type="checkbox"/>	ပန်းချီ	<input type="checkbox"/>	<input type="checkbox"/>
လယ်တန်းမြန်မာ/မ	<input type="checkbox"/>	<input type="checkbox"/>	အမျိုးသမီးကျွမ်းကျင်သူများ	<input type="checkbox"/>	<input type="checkbox"/>	လျှပ်စစ်ကျွမ်းကျင်ပညာရှင်	<input type="checkbox"/>	<input type="checkbox"/>
ကျွမ်းကျင်သူ/မ	<input type="checkbox"/>	ဟု	သားရွားဆရာမ	ဟု	<input type="checkbox"/>	ခရိုင်ကုသဝင်/ပညာရှင်	ဟု	<input type="checkbox"/>
ခြား	<input type="checkbox"/>	<input type="checkbox"/>	ပြည်သူ့ကျွမ်းကျင်သူများ	<input type="checkbox"/>	<input type="checkbox"/>	စက်ပြင်ဆရာ	<input type="checkbox"/>	<input type="checkbox"/>
မှတ်			မှတ်ချက်			မှတ်ချက်		

(ဃ) ကျေးရွာသို့ ရောက်ရှိနိုင်သည့် လမ်းအခြေအနေ / ကျေးရွာတစ်ရွာသည် ၎င်း၏ ကျေးရွာအုပ်စုနှင့် ဆက်သွယ်ထားသော လမ်းအခြေအနေ (အောက်ပါဝဲကိုစိုင်းပါ)

ကျောက်ကြမ်းလမ်း: ကတ္တရာလမ်း: ကွန်ကရစ်လမ်း: မော်တော်ဆိုင်ကယ်လမ်း:  
 ကျောက်ခင်းလမ်း: မြေသားလမ်း: လူသွားလမ်း: အခြား: ကျောက်ခင်း

(င) ကျေးရွာအုပ်စုမှစီမံချက်

- (၁) လူထုဝတ်ပြုစီမံခန့်ခွဲမှုပေးစောင့်ဆို ဤကျေးရွာတွင်ကျေးရွာအုပ်စုမှ စီမံချက်ရှိပါသလား?
  - (၂) ရှိပါလျှင် ဤစီမံချက်ကို မည်သည့် ခုနှစ်တွင်ပြင်ဆင်ခဲ့ပါသနည်း? နှစ် ၂၀၁၆ / မတ်လ
  - (၃) ဤစီမံချက်ကို ပြန်လည်မူတည်ပြုခဲ့ပါသလား? ပြုခဲ့ပါသည်/မပြုခဲ့ပါ/မသိပါ

(စ) ဝါးအကျွမ်းကျင်သူ

- (၁) ဤကျေးရွာ၏ဝတ်မှု ငှက်ကျေးရွာအုပ်စု၏ဝတ်မှုအထိ ခန့်မှန်းမည်မျှကွာဝေးသနည်း? ခိုင် / မသိပါ
- (၂) ဤကျေးရွာမှ ငှက်ကျေးရွာအုပ်စု၏ဝတ်မှု သွားလာရာတွင်ကြာမြင့်သည့်အချိန်:
  - ခြောက်သွေ့ရာသီတွင်ကြာချိန်: ၁၅ မိနစ် - ထော်လာဂျီ/မော်တော်ဆိုင်ကယ်/မြေလျင်/လား/မော်တော်ဘုတ်/အခြား: \_\_\_\_\_
  - မိုးရာသီတွင်ကြာချိန်: ၁၀ မိနစ် - ထော်လာဂျီ/မော်တော်ဆိုင်ကယ်/မြေလျင်/လား/မော်တော်ဘုတ်/အခြား: \_\_\_\_\_

(ဆ) ဖတ်ဝန်းကျင်ဆိုင်ရာ သဘာဝတေးအန္တရာယ်

ဤကျေးရွာတွင် ရေညိုခြင်းကဲ့သို့ သဘာဝတေးအန္တရာယ်ကူးရောက်မှုခြင်း ရှိပါသလား  
ဟု / မရှိပါ  ရှိပါသည်  ရှိလျှင်ဖော်ပြပါ \_\_\_\_\_

(ခ) ကျေးရွာတွင် ဖွဲ့စည်းထားသော အဖွဲ့အစည်းများ လှူထုထုတ်ပြန်ပုံစံကို စိစစ်ဆန်းစစ်ရန် ဤကျေးရွာတွင် ကျေးရွာဖွံ့ဖြိုးရေးအတွက် အစိုးရ (သို့) ရွာသားများကိုယ်တိုင်(သို့) စိစစ်ဆန်းစစ်ရန်အတွက် ဖွဲ့စည်းထားသည့် အဖွဲ့အစည်းများရှိပါသလား။

(၁) မရှိပါ။  
(၂) \_\_\_\_\_

(ဂ) အထွေထွေအုပ်ချုပ်ရေး ဦးစီးဌာန (GAD) မှ မတ်တမ်းတင်ထားခြင်း ဤကျေးရွာသည် အထွေထွေအုပ်ချုပ်ရေး ဦးစီးဌာန (GAD) မှ မတ်တမ်းတင်ထားမှု ရှိပါသလား။  
ပ ဖြစ်ပါသည်

ကျေးရွာခေါင်းဆောင်

အမည် ဦးစိုးကျော်

လက်မှတ်  ၈.၈.၂၀၂၁

လှူထုထုတ်ပြန်ရေးမှူး

အမည် ဦးကျော်ကျော်

လက်မှတ်  ၈.၈.၂၀၂၁



ပုံစံ - ၈ - ၂ - စီမံကိန်းစက်ဝန်းအချိန်ဇယား (PC 2)

လမ်းညွှန်ချက်၊ သက်ဆိုင်ရာလူထုစည်းရုံးရေးပူး/လက်ထောက်နည်းပညာများမှ စီမံကိန်းစက်ဝန်းအဆင့်တစ်ခုစီပြီးစီးတိုင်း ကျေးရွာနှင့် ကျေးရွာအုပ်စုအတွက် ဤပုံစံကို ဖြည့်သွင်းရမည်။

စည်းရုံးရေးပူး/ဝန်ထမ်း အမည် ဦးပုဂံကျားစုဖွဲ့

ဇနီး ၂.၂-၂၀၁၇ စက်ဝန်းအားအမှတ်ခြစ်ပါ  စက်ဝန်း(၁)  စက်ဝန်း(၂)  စက်ဝန်း(၃)  
 စက်ဝန်း (၄)

ပြည်နယ်/တိုင်း ကယား မြို့နယ် ကျွဲပြဲကျော် ကျေးရွာအုပ်စု စက်ဝန်း ကျေးရွာ ကျွဲပြဲကျော်

စီမံကိန်းဆောင်ရွက်မှုအဆင့်များ	ဇနီး		အစည်းအဝေးတွင်တက်ရောက်သူအရေအတွက်			
	စတင်သည့် ဇနီး	ပြီးဆုံးသည့်ဇနီး	အမျိုးသား အရေအတွက်	အမျိုးသမီး အရေအတွက်	အိမ်ထောင်စု အရေအတွက်	လူမျိုးစုတက်ရောက်သူ အရေအတွက် နှင့် လူမျိုးစုအမည်
၁။ ကျေးရွာစီမံကိန်း မိတ်ဆက်အစည်းအဝေး	၁.၂.၂၀၁၇	၁.၂.၂၀၁၇	၁၆ ဦး	၄၆ ဦး	၇၃ အိမ်စု	၈၄   ကယား
၂။ ကျေးရွာဖွံ့ဖြိုးရေး စီမံချက်ရေးဆွဲခြင်း အစည်းအဝေး	၁.၂-၂၀၁၇	၁.၂-၂၀၁၇	၃၈ ဦး	၄၆ ဦး	၇၃ အိမ်စု	၈၄   ကယား
၃။ ကျေးရွာအုပ်စု လုပ်ငန်းဆုံးဖြတ်ချက်ချသည့် အစည်းအဝေး	၁.၂-၂၀၁၇	၁.၂-၂၀၁၇	၃၅ ဦး	၂၃ ဦး	၈၅	၅၈   ကယား၊ ၂၅ ဦး   မြန်မာ
၄။ မြို့နယ်အဆင့် စီမံကိန်းရေးဆွဲရေး နှင့် အကောင်အထည်ဖော်ရေးကော်မတီ၏ စီမံကိန်း သုံးသပ်မှု အစည်းအဝေး			မလို	မလို	မလို	မလို
၅။ မြို့နယ် စီမံကိန်းရေးဆွဲရေး နှင့် အကောင်အထည်ဖော်ရေး ကော်မတီ၏ဆုံးဖြတ်မှုကို ရွာသို့ အသိပေး အကြောင်းကြားသည့် အစည်းအဝေး	၁.၄.၂၀၁၇	၁.၄.၂၀၁၇	၂၂	၁၃	၇၃	၃၅   ကယား
၆။ စီမံကိန်းလုပ်ငန်းခွဲစီမံချက်ရေးဆွဲခြင်း အစည်းအဝေး	၁.၄.၂၀၁၇	၁.၄.၂၀၁၇	၇	၆	၇၃	
၆.၁။ စီမံကိန်းလုပ်ငန်း အကောင်အထည်ဖော် ရေးရေးအစီအစဉ် ရေးဆွဲခြင်း	၁.၄-၂၀၁၇	၁.၄-၂၀၁၇	၇	၆	၇၃	
၆.၂။ ဝယ်ယူရေးအစီအစဉ် ရေးဆွဲခြင်း	၁.၄-၂၀၁၇	၁.၄.၂၀၁၇	၇	၆	၇၃	

၆.၃။ ဘဏ္ဍာရေးကုန်ကျမှု လျာထားအစီအစဉ် ရေးဆွဲခြင်း	၁-၄-၂၀၁၇	၁-၄-၂၀၁၇	၇	၆	၇၃		ကမ္ဘာ
၆.၄။ ပြင်/ထိန်းအစီအစဉ် ရေးဆွဲခြင်း	၁-၄-၂၀၁၇	၁-၄-၂၀၁၇	၇	၆	၇၃		ကမ္ဘာ
၇။ စီမံကိန်းလုပ်ငန်းခွဲ တိုးတက်မှု စောင့်ကြည့် အစည်းအဝေး							
၇.၁။ အစည်းအဝေး ပထမအကြိမ်							
၇.၂။ အစည်းအဝေး ဒုတိယအကြိမ်							
၇.၃။ အစည်းအဝေး တတိယအကြိမ်							
၈။ စီမံကိန်းလုပ်ငန်းခွဲ အပြီးသတ်စစ်ဆေးခြင်း အစည်းအဝေး							
၉။ လူထုစစ်ဆေးပွဲအစည်းအဝေး							

ပုံစံ - ၈ - ၃ ကျေးရွာခွဲ၊ ငြိမ်းရေး ဦးစားပေးအစီအစဉ် (Form PC 3)

လယ်ဥယျာဉ်မှတ်တမ်း အဆင့်(၃) ကျေးရွာပျော်ပန်းချက်အစည်းအဝေး ပြီးဆုံးသောအခါ ကျေးရွာစီမံကိန်း အထောက်အကူပြု စက်မှုတီထွင် လုပ်ငန်းစဉ်ဆုံးရှုံးမှုများအကူအညီဖြင့် ဤပုံစံကိုပြည့်စုံအောင် ပြည့်စွမ်းရမည်။

လုပ်ငန်းစဉ်ဆုံးရှုံးမှုပမာဏ/ခန့်မှန်း အမည် ဦး - ၁၅၈၅ - ၁၂၅၇

ခန့်မှန်း ၂-၂-၂၀၁၇ တက်ဝန်းအား အမှတ်(၁) (၂)၊ (၃)၊ (၄) တက်ဝန်း(၁)၊ (၂)၊ (၃)၊ (၄) တက်ဝန်း(၂)၊ (၃)၊ (၄) တက်ဝန်း(၃)

ပြည်နယ်/တိုင်း ကရင်၊ ငြိမ်းရေး ဦးစားပေးအစီအစဉ် ကိုယ်စားပြု ကျေးရွာ ၆၅၂၂၂၂

က။ အခက်အခဲအတားအဆီးများအားဆွေးနွေးခြင်း - ယခုလက်ရှိအခြေအနေတွင် ဤကျေးရွာခွဲ ငြိမ်းတိုက်ရေးအတွက် အခက်အခဲအတားအဆီးများသည် မည်သည့်ပျော်ပန်းချက်ပါသနည်း (အမျိုးသား/သမီး အနည်းဆုံးအခက်အခဲ ၅ ခု ခန့်ဖော်ပြပါ)

အမျိုးသား အရွယ် တင်ပြသောအခက်အခဲအတားအဆီးများ	အမျိုးသမီး အရွယ်တင်ပြသောအခက်အခဲအတားအဆီးများ
၀ ဧကပိုင်ဆိုင်မှု မရှိခြင်း	၀ ဧကပိုင်ဆိုင်မှု မရှိခြင်း
၂ စားရိပ်ကျောင်း မရှိခြင်း	၂ စားရိပ်ကျောင်း မရှိခြင်း
၃ စားရိပ်ကျောင်း မရှိခြင်း	၃ စားရိပ်ကျောင်း မရှိခြင်း
၄ စားရိပ်ကျောင်း မရှိခြင်း	၄ စားရိပ်ကျောင်း မရှိခြင်း
၅ စားရိပ်ကျောင်း မရှိခြင်း	၅ စားရိပ်ကျောင်း မရှိခြင်း

ခ။ မျှော်မှန်းခြင်း - နောင်လာမည့် ( ၅ ) နှစ် အတွင်း ကျေးရွာခွဲ ငြိမ်းရေး မျှော်မှန်းလျာထားချက်များအား တင်ပြပါ။

အမျိုးသားအရွယ် တင်ပြသောမျှော်မှန်းချက်များ	အမျိုးသမီးအရွယ် တင်ပြသောမျှော်မှန်းချက်များ
၀ ဧကပိုင်ဆိုင်မှု မရှိခြင်း	၀ ဧကပိုင်ဆိုင်မှု မရှိခြင်း
၂ စားရိပ်ကျောင်း မရှိခြင်း	၂ စားရိပ်ကျောင်း မရှိခြင်း
၃ စားရိပ်ကျောင်း မရှိခြင်း	၃ စားရိပ်ကျောင်း မရှိခြင်း
၄ စားရိပ်ကျောင်း မရှိခြင်း	၄ စားရိပ်ကျောင်း မရှိခြင်း
၅ စားရိပ်ကျောင်း မရှိခြင်း	၅ စားရိပ်ကျောင်း မရှိခြင်း

ဂ။ လုပ်ငန်းစဉ်ဆုံးရှုံးမှု လာမည့် ( ၄ ) နှစ်အတွက် အကန့်အသတ် ဦးစားပေး ဖွံ့ဖြိုးတိုးတက်မှု လုပ်ငန်း အစီအစဉ်များအားဖော်ပြပါ။

အဆင့်	ကျေးရွာအတွက် ဦးစားပေး ဖွံ့ဖြိုးတိုးတက်မှု လုပ်ငန်းစဉ်များ	အဆိုပြုသူ (အမျိုးသားများ/ အမျိုးသမီးများ/ အမျိုးသား+ အမျိုးသမီး)	ခန့်မှန်းကုန်ကျ စရိတ်	အကန့်အသတ်ခံနိုင်သည့် ခန့်မှန်းအခြေအထောက်အတွက်
၀	ဧကပိုင်ဆိုင်မှု မရှိခြင်း	m+၁၀	၁၅၀ - ၆၀	၂၅၂ ဦး
၂	စားရိပ်ကျောင်း မရှိခြင်း	m+၁၀	၁၅၀ - ၆၀	၂၅၂ ဦး
၃	စားရိပ်ကျောင်း မရှိခြင်း	m+၁၀	၁၅၀ - ၆၀	၂၅၂ ဦး
၄	စားရိပ်ကျောင်း မရှိခြင်း	m+၁၀	၁၅၀ - ၆၀	၂၅၂ ဦး
၅	စားရိပ်ကျောင်း မရှိခြင်း	m+၁၀	၁၅၀ - ၆၀	၂၅၂ ဦး

၁၈။ လူထုစီမံကိန်း၏ လာမည့် ( ၄ ) နှစ်အတွက် အကဲဖြတ်ပေးသော ဦးစားပေး ဖွံ့ဖြိုးတိုးတက်မှု လုပ်ငန်း အစီအစဉ်များအားဖော်ပြပါ။

အဆင့်	ကျေးရွာအတွက် ဦးစားပေး ဖွံ့ဖြိုး တိုးတက်မှု လုပ်ငန်းစဉ်များ	အဆိုပြုသူ (အမျိုးသားများ/ အမျိုးသမီးများ/အမျိုးသား + အမျိုးသမီး)	အခန်းကဏ္ဍ
၁	ဆေးခန်း ၅၅ ဖောက်	၂၈	
၂	ရေဖျော်ဖြန့်ဖြူးစနစ်	၂၈	
၃	အုန်းတောကြီး-နေအိမ်ဖွဲ့စည်း	၈	
၄	အုန်းတောကြီး-ရေဖျော်ဖြန့်	၈	
၅			

ခေါင်းဆောင်၊ ကျေးရွာစီမံကိန်းအထောက်အကူပြုကော်မတီမှ အတည်ပြုသည်။

အမည် ဦးဒီဂျက် ..... လက်မှတ် ..... ၀၄.၉.၂၀၁၇

ပုံစံ - ၈ - ၄ ကျေးရွာအုပ်စုစီမံကိန်းလုပ်ငန်းခွဲရွေးချယ်ခြင်းပုံစံ (Form PC 4)

လမ်းညွှန်ချက်၊ စီမံကိန်းလုပ်ငန်းခွဲရွေးချယ်မှုအစည်းအဝေးပြီးနောက်တွင် ကျေးရွာအုပ်စုမှ CF/TF တို့၏ အကူအညီရယူ၍ ကျေးရွာစီထောက်ကော်မတီမှ လက်မှတ်ရေးထိုးပြီး အဆိုပါပုံစံအား ပြည်စုံအောင်ဖြည့်သွင်းရမည်။ ဤပုံစံအား ပြည်စုံစာဖြည့်သွင်းပြီးပါက ကျေးရွာအုပ်စုဖွံ့ဖြိုးတိုးတက်ရေးစီမံချက်တွင် TPIC သို့ ပေးပို့ရန်အတွက် နောက်ဆက်တွဲအဖြစ် ထားရှိရမည်။ CF မှ ကျေးရွာတစ်ရွာချင်းစီ၏ စီမံကိန်းလုပ်ငန်းခွဲဆိုင်ရာ အချက်အလက်များကို MIS သို့ ထည့်သွင်းရမည်။ (ယခုနှစ်စီမံကိန်းလုပ်ငန်းခွဲ မလုပ်ကိုင်သော ကျေးရွာများ မပါဝင်ပါ။)

ကျေးရွာစည်းရုံးရေးမှူး/ဝန်ထမ်းအမည်

နေ့စွဲ ၀၂-၂-၂၀၁၇ စက်ဝန်းအားအမှတ်ခြစ်ပေးပါ။ (V) ✓ စက်ဝန်း(၁) □ စက်ဝန်း(၂) □ စက်ဝန်း(၃) □ စက်ဝန်း(၄)

ပြည်နယ်/တိုင်း မကွေးမြို့နယ် ဗြိနယ် နွဲ့ရွာကျေးရွာအုပ်စု တီးလုံ

ကျေးရွာအမည်	ဆောင်ရွက်မည့် လုပ်ငန်းများ	အတိုင်းအတာ	ခန့်မှန်း တိုက်ရိုက် အကျိုးခံစားခွင့် ရှိသူများ	အဆိုပြုတင်ပြသူ	ခန့်မှန်းကုန်ကျစရိတ်			စုစုပေါင်း
					စီမံကိန်းမှ ထည့်ဝင်မှု	ကျေးရွာမှ ထည့်ဝင်မှု	အခြားထည့်ဝင်မှု (ဖော်ပြပါ) အမည်/အဖွဲ့	
တီးလုံ	ဆန္ဒပြောင်းပြင် ဖြေဖြေခြင်း	၆၀ ဥယျာဉ်	၁၅၆	<input type="checkbox"/> ကျား <input checked="" type="checkbox"/> မ <input type="checkbox"/> ကျား+မ	အိမ် (၃၅)			
နက်ဆွေ	စာသင်ကျောင်း ဖြစ်စည်းခြင်း	၁၅၆၀ မေ	၂၄၆	<input type="checkbox"/> ကျား <input type="checkbox"/> မ <input checked="" type="checkbox"/> ကျား+မ	အိမ် (၈၀)			
ဒေါ်ခ	ဖွံ့ဖြိုးရေး ဖြေဖြေခြင်း	၆၀၃၀ x ၆၀၂၀	၄၅၈	<input type="checkbox"/> ကျား <input type="checkbox"/> မ <input checked="" type="checkbox"/> ကျား+မ	အိမ် (၃၅)			
ဝမ်းပေါ	ကျောက်အုတ် ယူခြင်း (တိုးချဲ့)	၆၀၃၀၀	၁၂၀၀ ဦး	<input type="checkbox"/> ကျား <input type="checkbox"/> မ <input checked="" type="checkbox"/> ကျား+မ	အိမ် (၅၅)	ယူထားမိ		
မဲယုာ	တံတား	အကျား ၁၄၈ အိမ် ၈၆၀	၁၈၃ ဦး	<input checked="" type="checkbox"/> ကျား <input type="checkbox"/> မ <input type="checkbox"/> ကျား+မ	အိမ် (၄၀)			အိမ် (၄၀)

ပုံစံ - ၀ - ၄ ကျေးရွာအုပ်စုစီမံကိန်းလုပ်ငန်းခွဲရွေးချယ်ခြင်းပုံစံ (Form PC 4)

လမ်းညွှန်ချက်။ စီမံကိန်းလုပ်ငန်းခွဲရွေးချယ်မှုအစည်းအဝေးပြီးနောက်တွင် ကျေးရွာအုပ်စုမှ CF/TFတို့၏ အကူအညီရယူ၍ ကျေးရွာစီထောက်ကော်မတီမှ လက်မှတ်ရေးထိုးပြီး အဆိုပါပုံစံအား ပြည့်စုံအောင်ဖြည့်သွင်းရမည်။ ဤပုံစံအား ပြည့်စုံစွာဖြည့်သွင်းပြီးပါက ကျေးရွာအုပ်စုဖွံ့ဖြိုးတိုးတက်ရေးစီမံချက်တွင် TPIC သို့ပေးပို့ရန်အတွက် နောက်ဆက်တွဲအဖြစ် ထားရှိရမည်။ CF မှ ကျေးရွာတစ်ရွာချင်းစီ၏ စီမံကိန်းလုပ်ငန်းခွဲဆိုင်ရာ အချက်အလက်များကို MIS သို့ ထည့်သွင်းရမည်။ (ယခုနစ်စီမံကိန်းလုပ်ငန်းခွဲ မလုပ်ကိုင်သော ကျေးရွာများ မပါဝင်ပါ။)

ကျေးရွာစည်းရုံးရေးမှူး/ဝန်ထမ်းအမည်

နေ့စွဲ ၈.၂.၂၀၁၇ စက်ဝန်းအားအမှတ်ခြစ်ပေးပါ။(✓) ၂ စက်ဝန်း(၁) □ စက်ဝန်း(၂) □ စက်ဝန်း(၃) □ စက်ဝန်း(၄)

ပြည်နယ်/တိုင်း ကယား၊ မြို့နယ် ဂွီမြို့နယ်၊ ကျေးရွာအုပ်စု ကိုးလို့

ကျေးရွာအမည်	ဆောင်ရွက်မည့် လုပ်ငန်းများ	အတိုင်းအတာ	ခန့်မှန်း တိုက်ရိုက် အကျိုးခံစားခွင့် ရှိသူများ	အဆိုပြုတင်ပြသူ	ခန့်မှန်းကုန်ကျစရိတ်			စုစုပေါင်း
					စီမံကိန်းမှ ထည့်ဝင်မှု	ကျေးရွာမှ ထည့်ဝင်မှု	အခြားထည့်ဝင်မှု (ဖေါ်ပြပါ) ထည့်ဝင်ငွေ   အမည်/အဖွဲ့	
ဒေါ်ပါပါး	ရှေ့ဇာတိ ဖြန့်ဖြူးခြင်း	၈၂၅၀ ပေ	၃၉၂	<input type="checkbox"/> ကျား <input type="checkbox"/> မ <input checked="" type="checkbox"/> ကျား+မ	၂၅၀ (၅၀)			
တဝ	လယ်စိုက်ရေး ဖြန့်ဖြူးခြင်း	၆၀၃၀၊ ၆၀၂၀	၃၅၅ ဦး	<input type="checkbox"/> ကျား <input type="checkbox"/> မ <input checked="" type="checkbox"/> ကျား+မ	၂၅၀ (၄၀)			
လို့လ	စာအုပ်များ ဖြန့်ဖြူးခြင်း		၁၉၉ ဦး	<input checked="" type="checkbox"/> ကျား <input type="checkbox"/> မ <input type="checkbox"/> ကျား+မ	၂၅၀ (၅၀)			
				<input type="checkbox"/> ကျား <input type="checkbox"/> မ <input type="checkbox"/> ကျား+မ				
				<input type="checkbox"/> ကျား <input type="checkbox"/> မ <input type="checkbox"/> ကျား+မ				

ရာထူး ကျေးရွာအုပ်စု စီ/ထောက်ကော်မတီ ဥက္ကဋ္ဌ အမည် ဦးလေဇာ လက်မှတ်  ရက်စွဲ ၈.၂.၂၀၁၇

နေ့ရက်	၁-၂-၂၀၁၇	အချိန်	၇:၀၀ AM 4:၀၀ PM	ထိ
နေရာ	၁၃၂၂၂၂၂၂၂၂၂၂	ကျေးဇူးအပ်ပေး/ကျေးဇူး	ထူးကဲသူအဖွဲ့ ၆၃၂၂၂၂၂၂	
ပြည်နယ်	ရန်ကင်း	ပြည်နယ်	ကယား	

- အထူးအဝေးအစီရင်ခံစာ
- ၀။ လူ့တရား နိဗ္ဗာန် နိဗ္ဗာန် နိဗ္ဗာန်
  - ၂။ နိဗ္ဗာန် နိဗ္ဗာန် နိဗ္ဗာန်
  - ၃။ နိဗ္ဗာန် နိဗ္ဗာန် နိဗ္ဗာန်
  - ၄။ နိဗ္ဗာန် နိဗ္ဗာန် နိဗ္ဗာန်
  - ၅။ PRA tool နိဗ္ဗာန် နိဗ္ဗာန်

ဆွေးနွေးသည့်အကြောင်းအရာများ

- နိဗ္ဗာန် နိဗ္ဗာန် နိဗ္ဗာန် နိဗ္ဗာန် နိဗ္ဗာန်
- နိဗ္ဗာန် နိဗ္ဗာန် နိဗ္ဗာန် နိဗ္ဗာန် နိဗ္ဗာန်
- PRA tool နိဗ္ဗာန် နိဗ္ဗာန် နိဗ္ဗာန် နိဗ္ဗာန်

ဆွေးနွေးသည့်အကြောင်းအရာများ

- နိဗ္ဗာန် နိဗ္ဗာန် နိဗ္ဗာန် နိဗ္ဗာန် နိဗ္ဗာန်
- နိဗ္ဗာန် နိဗ္ဗာန် နိဗ္ဗာန် နိဗ္ဗာန် နိဗ္ဗာန်
- နိဗ္ဗာန် နိဗ္ဗာန် နိဗ္ဗာန် နိဗ္ဗာန် နိဗ္ဗာန်

အကြံပြုချက်များ

- နိဗ္ဗာန် နိဗ္ဗာန် နိဗ္ဗာန် နိဗ္ဗာန် နိဗ္ဗာန်
- PRA tool ဆွေးနွေး နိဗ္ဗာန် နိဗ္ဗာန် နိဗ္ဗာန် နိဗ္ဗာန်

နေ့ရက်	၁၀.၂.၂၀၁၇	အချိန်	၈:၀၀ PM	၁၁:၀၀ PM	ထိ
နေရာ	ဒေါ်အိမ်မိုး ဂျီပီယာ	ကျေးရွာအုပ်စု/ကျေးရွာ	ဦးကျော်စွာ ၂၊ ဒေါ်အိမ်မိုး		
မြို့နယ်	ကျွန်းမက်	ပြည်နယ်	ကယား		

အစည်းအဝေးအစီအစဉ်

- ၁ စေတနာ့ဝန်ထမ်း - ဟောပြော စာတမ်း ရေးဆွဲခြင်း
- ၂ စေတနာ့ဝန်ထမ်း - စာတမ်း ရေးဆွဲခြင်း
- ၃ စာတမ်းရေးဆွဲရေး - စာတမ်း ရေးဆွဲခြင်း
- ၄ စာတမ်းရေးဆွဲရေး - စာတမ်း ရေးဆွဲခြင်း
- ၅ စာတမ်းရေးဆွဲရေး - စာတမ်း ရေးဆွဲခြင်း

အစည်းအဝေးအစီအစဉ်များ

- စေတနာ့ဝန်ထမ်း - စာတမ်း ရေးဆွဲခြင်း
- စာတမ်းရေးဆွဲရေး - စာတမ်း ရေးဆွဲခြင်း
- စာတမ်းရေးဆွဲရေး - စာတမ်း ရေးဆွဲခြင်း
- စာတမ်းရေးဆွဲရေး - စာတမ်း ရေးဆွဲခြင်း
- စာတမ်းရေးဆွဲရေး - စာတမ်း ရေးဆွဲခြင်း

အစည်းအဝေးအစီအစဉ်များ

- စေတနာ့ဝန်ထမ်း - စာတမ်း ရေးဆွဲခြင်း
- စာတမ်းရေးဆွဲရေး - စာတမ်း ရေးဆွဲခြင်း

အကြံပြုချက်များ

- စာတမ်းရေးဆွဲရေး - စာတမ်း ရေးဆွဲခြင်း
- စာတမ်းရေးဆွဲရေး - စာတမ်း ရေးဆွဲခြင်း



ကဏ္ဍအလိုက်ဦးစားပေးဖွံ့ဖြိုးရေးလုပ်ငန်းစဉ်များ

နောက်ဆက်တွဲ(၄) ခြားနားသော အပိုင်းများအတွက် ဦးစားပေးဖွံ့ဖြိုးရေးလုပ်ငန်းစဉ်များအနှစ်ချုပ် မှရင်းအား VPSC တွင် ထားရှိရပါမည်။ အခြားဌာနဆိုင်ရာများနှင့် ညှိနှိုင်းရန်အတွက် မိတ္တူအား TPIC သို့ ပို့ရပါမည်။ MIS Data အဖြစ်သွင်းရန်မလိုအပ်ပါ။

	အဆင့်	လုပ်ငန်း	ဦးစားပေး	လ/နှစ်	ကနဦးစာရင်း (တာဝန်ခံသူ(သို့) အုပ်စု)	ပြင်ပမှ မည်သူထောက်ပံ့မည်
အခြေခံအဆောက်အအုံ	၀	ရိပ်သာ(လှူဒါန်း)	မ (၂) ကျား(၂)	၂၀၁၉	စီမံကွပ်	
	၂		မ ( ) ကျား( )			
	၃		မ ( ) ကျား( )			
	၄		မ ( ) ကျား( )			
	၅		မ ( ) ကျား( )			
အသက်မွေးဝမ်းကြောင်း/ စိုက်ပျိုးရေး	၀		မ ( ) ကျား( )			
	၂		မ ( ) ကျား( )			
	၃		မ ( ) ကျား( )			
	၄		မ ( ) ကျား( )			
	၅		မ ( ) ကျား( )			
ကျန်းမာရေးနှင့် အာဟာရ	၀	ဆေးရုံ(စေတီ)၊ (ဒေါ်(စေတီ)ရုံ)	မ (၂) ကျား(၂)	၂၀၁၇	စီမံကွပ်	
	၂		မ ( ) ကျား( )			
	၃		မ ( ) ကျား( )			
	၄		မ ( ) ကျား( )			
	၅		မ ( ) ကျား( )			

အလုပ်အကိုင်	၀		မ ( ) ကျား ( )			
	၂		မ ( ) ကျား ( )			
	၃		မ ( ) ကျား ( )			
	၄		မ ( ) ကျား ( )			
	၅		မ ( ) ကျား ( )			
အလုပ်အကိုင်	၀	အလုပ်အကိုင် အမျိုးအမည်	မ (၂) ကျား(၂)	၂၀၁၈	မိ:ကျ	
	၂	အလုပ်အကိုင် (အမျိုးအမည်)	မ (၂) ကျား(၂)		မိ:ကျ	
	၃		မ ( ) ကျား ( )			
	၄		မ ( ) ကျား ( )			
	၅		မ ( ) ကျား ( )			
အခြား	၀	အလုပ်အကိုင် (အမျိုးအမည်)	မ (၂) ကျား(၂)	၂၀၁၈	မိ:ကျ	
	၂	အလုပ်အကိုင်	မ (၂) ကျား(၂)		မိ:ကျ	
	၃		မ ( ) ကျား ( )			
	၄		မ ( ) ကျား ( )			
	၅		မ ( ) ကျား ( )			

ဦးစားပေးလုပ်ငန်း အကျဉ်းချုပ်ဇယား

စဉ်	လုပ်ငန်းအမည်	ဦးစားပေး အဆင့်	အဆိုပြုသူ (ကျား)	အဆိုပြုသူ (မ)	အဆိုပြုသူ (ကျား+မ)	မှတ်ချက်
၁။	လေ့ကျင့်မှု ဖွဲ့စည်းခြင်း	၁			m + ၆	
၂။	ရိုက်ကူးခြင်း	၂			m + ၆	
၃။	အားခွဲခြားခြင်း၊ ချိတ်ဆက်ခြင်း	၃			m + ၆	
၄။	ဖွဲ့စည်းခြင်း၊ စီမံခန့်ခွဲခြင်း	၄			m + ၆	
၅။	လမ်းညွှန်ခြင်း	၅			m + ၆	
၆။	အားခွဲခြားခြင်း၊ ချိတ်ဆက်ခြင်း	၆			m + ၆	
၇။						
၈။						
၉။						
၁၀။						
၁၁။						
၁၂။						
၁၃။						

ပိုင်ဆိုင်ဆွေးနွေးသူ

ကျား - ၃၇ ယောက်

မ - ၄၇ ယောက်

မှတ်တမ်းတင်သူ

ရာထူး - ၇၃၀ စဉ်း၊ ချိတ်ဆက်ခြင်း

အမည် - ဦးပန်းစွန်း

လုပ်ငန်းဆောင်ရွက်ရာတွင် တစ်ခါတစ်ရံများ



