

ပြည်ထောင်စုသမ္မတမြန်မာနိုင်ငံတော် အစိုးရ
စိုက်ပျိုးရေး၊ မွေးမြူရေး နှင့် ဆည်မြောင်းဝန်ကြီးဌာန
ကျေးလက် ဒေသဖွံ့ဖြိုးတိုးတက်ရေးဦးစီးဌာန
မိုးညိုမြို့နယ်



လူထုဗဟိုပြုစီမံကိန်း

National Community Driven Development Project



ကျေးရွာဖွံ့ဖြိုးတိုးတက်ရေးအစီအစဉ်
Village Development Plan (VDP)
အောင်မိုးဟိန်းကျေးရွာ၊ ပေါက်ကုန်းကျေးရွာအုပ်စု

ဇန်နဝါရီလ၊ ၂၀၁၇

မာတိကာ

စဉ် အကြောင်းအရာ

စာမျက်နှာ

- ၁။ မိုးညိုမြို့နယ်ပြမြေပုံ
- ၂။ အောင်မိုး ဟိန်း ကျေးရွာ တည်နေရာပြမြေပုံ
- ၃။ ပေါက်ကုန်း ကျေးရွာအုပ်စုတွင် ပါဝင်သော ကျေးရွာများစာရင်း
- ၄။ ကျေးရွာ အခြေခံ အချက်အလက်များ
- ၅။ လူထုပူးပေါင်း ပါဝင်သော လူမှုဆန်းစစ်ခြင်း နှင့် အကဲဖြတ်ခြင်း လုပ်ငန်းစဉ် (PSA/ PRA) အကျဉ်းချုပ်လဟာ
- ၆။ ကျေးရွာဖွံ့ဖြိုးရေး အစီအစဉ်အတွက် အသုံးပြုခဲ့သော PRA Tools များ နှင့် တစ်ချင်းစီ အတွက် သုံးသပ်ချက်များ
- ၇။ ကျေးရွာဖွံ့ဖြိုးရေး ကော်မတီဝင်များ ရွေးချယ်ခြင်း နှင့် ကျေးရွာဖွံ့ဖြိုးရေး အစီအစဉ် ဆောင်ရွက်မှု မှတ်တမ်းခါတ်ပုံများ
- ၈။ ကျေးရွာဖွံ့ဖြိုးရေး ကော်မတီဝင်များ စာရင်း
- ၉။ ကျေးရွာအချက်အလက် (ပုံစံ-၁)
- ၁၀။ စီမံကိန်းစက်ဝန်း အချိန်လဟာ (ပုံစံ-၂)
- ၁၁။ ကျေးရွာဖွံ့ဖြိုးရေး ဦးစားပေး အစီအစဉ် (ပုံစံ-၃)
- ၁၂။ ကျေးရွာအုပ်စု စီမံကိန်း လုပ်ငန်းခွဲ ရွေးချယ်ခြင်း (ပုံစံ-၄)
- ၁၃။ အစဉ်အဝေး မှတ်တမ်းများ
- ၁၄။ ကျေးရွာမှ ကြုံတွေ့နေရသည့် အခက်အခဲအတာဝန်များ
- ၁၅။ ကျေးရွာမှ နေထိုင်လာမည့် (၅) နှစ်အတွင်း မျှော်မှန်းထားသည့် ဖွံ့ဖြိုးရေး လုပ်ငန်းစဉ်များ
- ၁၆။ ကျေးရွာမှ အဆိုပြုထားသည့် အသက်မွေးဝမ်းကျောင်း ချိန်ရာ အထောက်အကူပြုသင့်တန်ဖိုးများ

မိုးညိုမြို့နယ် အခြေပြမြေပုံ



စကေး ၁လက်မ = ၂မိုင်

ရွှေတောင်မြို့နယ်

နတ်တလင်းမြို့နယ်

ကြို့ပင်ကောက်မြို့နယ်

အုတ်ဖိုမြို့နယ်

မင်းလှမြို့နယ်

လက်ပံတန်းမြို့နယ်

ရောဝတီတိုင်း

အောင်မိုးဟိန်းကျေးရွာ





ကျေးရွာအုပ်စုအညွှန်းပြမြေပုံ

ပေါက်ကုန်း

မိုးညိုမြို့နယ်
သာယာဝတီခရိုင်
ပဲခူးတိုင်းဒေသကြီး
စကေး ၃ လက်မ = ၁ မိုင်

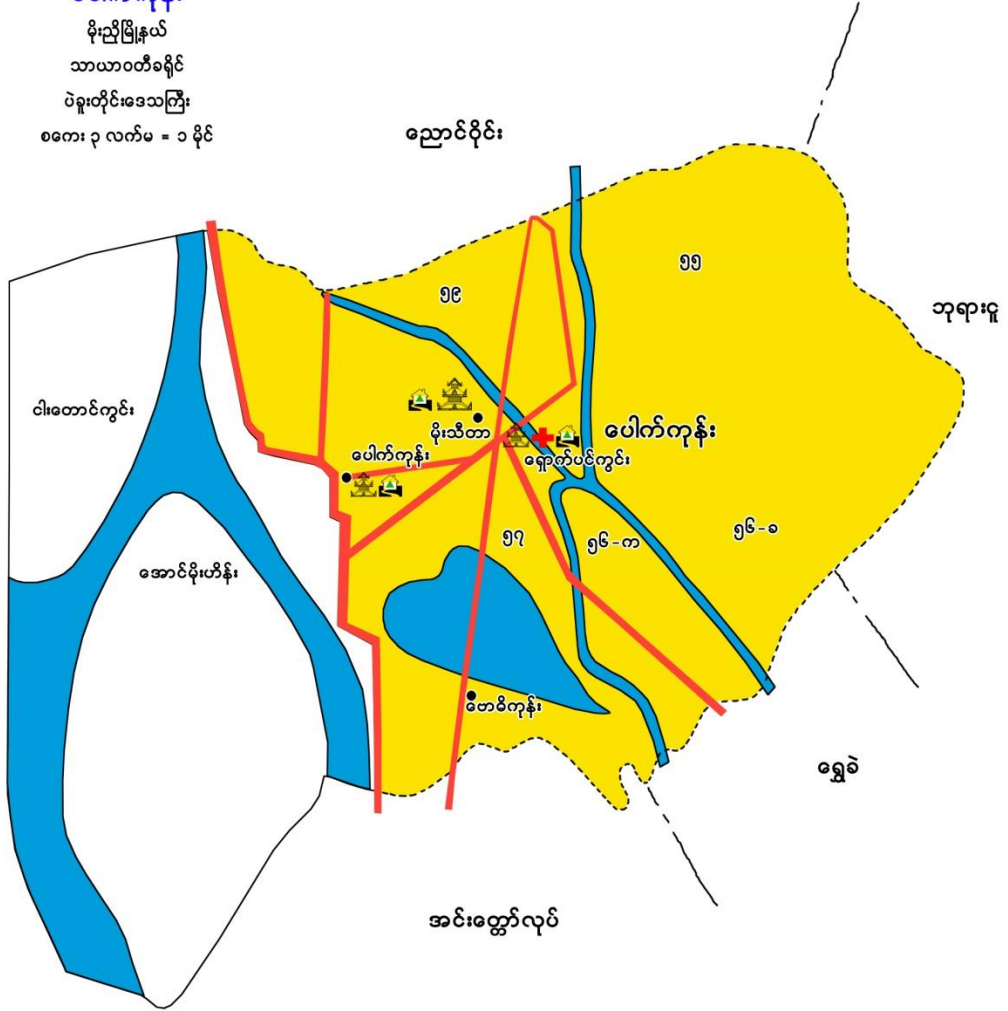

ညွှန်းပြချက်

	ကျေးရွာအုပ်စုနယ်နိမိတ်		ဘုန်းကြီးကျောင်း
	ဂဝံလမ်း		ဘောလုံးကွင်း
	မြေသားလမ်း		မြို့နယ်ဆေးရုံ
	နွေရာသီလမ်း		တိုက်နယ်ဆေးရုံ
	မြစ်ချောင်း		ကျေးလက်ကျန်းမာရေးဌာန
	မြေရိုင်း		ကျေးလက်ကျန်းမာရေးဌာနခွဲ
	စိုက်ပျိုးမြေ		ရဲစခန်း
	စားကျက်မြေ		ရဲကင်း
	စာသင်ကျောင်း		

ပေါက်ကုန်း: အုပ်စုတွင် ပါဝင်သောကျေးရွာများ:

မိုးသီတာ၊ ပေါက်ကုန်း၊ ဂျောက်ပင်ကွင်း၊ မောင်ကုန်း၊ အောင် မိုးဟိန်း၊ ငါးထောင်ကွင်း။

ကျေးရွာ သမိုင်း အကျဉ်း:

၁၉၇၅ တွင် ရေကာတော အမည်ခံပြီး အိမ်ခြေ (၁၀) လုံး နှင့် စတင် ယာယီပါသည်။ ထိုအချိန်တွင် ရေကာတောရွာအမည်နှင့် နာမည်တွင် ယာယီပါသည်။ အောင် မိုးဟိန်းရွာပင် အမည် မခေါ်တွင် သေးချေ။ ၁၉၈၈ ခုနှစ်တွင် မိုလ်မူး၊ ကြီး မိုးကြည်လက်ထက် ပညာရေး မှူး ဦးအောင် ဟိန်း အပါ မိုးညိုမြို့ နာမည်လဲပါအောင် ရေကာတော ကျေးရွာ အမည် မှ အောင် မိုးဟိန်း ကျေးရွာပင် အမည် ခေါ်တွင် စေခဲ့ပါသည်။ ပေါက်ကုန်း ကျေးရွာ အုပ်စုတွင် ပါထေသည်။ မိုးညိုမြို့နှင့် ဇောဒိုင်ခန့် ကွာဝေးပါ သည်။ မိုးညိုမြို့၏ တောင်အရပ်တွင် ရှိပါသည်။ မမာလူမျိုးများ ဖြစ်သည်။ အသက်မွေးဝမ်း ကျောင်း အနေဖြင့် မိုက်ပျိုးရေးလုပ်ငန်း ဖြင့် အသက်မွေးကြသည်။ အနည်းစု မှာ ရေလုပ်ငန်း ဖြင့် အသက်မွေးဝမ်းကျောင်း ပြုလုပ် ကြသည်။

ထူးခြား ဖြစ်စဉ် အနေဖြင့် နှစ်စဉ် ရေကြီးပါသည်။ ၂၀၁၅ ခုနှစ် ရေကြီး နှစ်မြှုပ် မှုအတွက် အဆို ရွာဆုံးခံစား ကြရသည်။ ရွာ၏ ပိုင်ဆိုင်မှုသည် ဧကမှာ ၂၅၀၊ သက်ကြီး ၂၀၊ ၆၆ ယာယီ။ ၊ အိမ်ထောင်စု ၁၀၀၊ မသန်စွမ်း ဖြစ်ပောက် ရှိပါသည်။







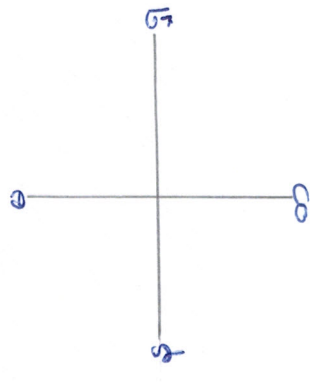

မွေးမြူရေး အနေဖြင့် နွား၊ ကြက်၊ ဘဲ၊ ဂဝက်တို့ကို မွေးမြူ ကြသည်။ အခြားလုပ်ငန်း များ အနေဖြင့် လက်သမား အနည်း အကျဉ်း ရှိ ပါသည်။ ပိုင်ဆိုင် မှုတွင် ရေတံစက် (၁၀) လုံး၊ လယ်ထွန် စက် (၅) စီး၊ နွား (၆၀) နှင့်၊ ထက်ပျေ ၁၀ စီး၊ ဆိုင်ကယ် (၄၅) စီး၊ ထက်ဘီး၊ လှည်း အများအားဖြင့် ပိုင်ဆိုင် ကြပါသည်။

စဉ်	အကြောင်းအရာ	ရက်စွဲ	ဦးတည်ချက်	တက်ရောက်သူ			အဓိကဆွေးနွေးချက်
				ကျား	မ	ပေါင်း	
၁	ကျေးရွာအခြေပြစာပုံနှိပ်ရေးနှင့် အရင်းမြစ်ပြစာပုံ (social map and Resource map)	၁၇.၁၀.၂၀	စေတနာအတိုင်း လမ်းညွှန် ရွာအုပ်ချုပ်ရေးမှူးရပ်မီရပ်ဖ	၅၅	၁၈	၅၅	ကျေးရွာတွင် ထိခိုက်စွာ ဖောအမှတ်အသားများ အဆောက်အအုံ၊ လမ်းပန်းဆက်သွယ်ရေး ပိုင်ဆိုင်သော အရင်းအမြစ်များ သိရှိစေရန်။
၂	ပစ္စည်းကြွယ်ဝမှု အဆင့်အတန်းသတ်မှတ်ခြင်း	၁၇.၁၀.၂၀	၁။ ဆောက်ကော်မတီဝင် အမျိုးသား၊ အမျိုးသမီး	၅၅	၁၈	၅၅	ကျေးရွာအတွင်း ရှိသော လူမှုစီးပွားရေးအခြေအနေအလျက် အဆင့်အတန်း သတ်မှတ်ချက်ကို သိသာစေရန်။
၃	ရောဂါပွားပြန့်ပွားခြင်း	၁၇.၁၀.၂၀	ကျေးရွာစောနာရီထမ်း၊ အမျိုးသား၊ အမျိုးသမီး	၅၅	၁၈	၅၅	ရောဂါပွားပြန့်ပွားခြင်းကို ရှောင်ရှားရန်၊ လုပ်ပတာလုပ်ငန်းများ၊ ကျန်းမာရေး၊ လမ်းပန်းဆက်သွယ်ရေး
၄	အရင်းအမြစ်သုံးစွဲမှု ပုံစံပြောင်းလဲရေး	၁၇.၁၀.၂၀	အမျိုးသား၊ အမျိုးသမီး	၅၅	၁၈	၅၅	အမျိုးသားနှင့် အမျိုးသမီး ပိုင်ဆိုင်မှုဆိုင်ရာ စစ်ဖြင့် သုံးသပ်ချက်။
၅	အဖွဲ့အစည်းများ ချိတ်ဆက်ပုံ	၁၇.၁၀.၂၀	ကျေးရွာအုပ်ချုပ်ရေးအဖွဲ့၊ ကျေးရွာစီ၊ စတင်	၅၅	၁၈	၅၅	ကျေးရွာအတွင်းရှိ အဖွဲ့အစည်းများနှင့် မည်သို့ ဖောလုပ်ငန်းများအတွက် မည်သည့်အဖွဲ့အစည်းများ ချိတ်ဆက်လုပ်ကိုင်မှု။

စဉ်	အကြောင်းအရာ	ရက်စွဲ	ဦးတည်ရည်စူး	တက်ရောက်သူ			အဓိက ဆွေးနွေးချက်
				ကျား	မ	ပေါင်း	
၆	ပဋိကုန်အိမ်သုံး သစ်ခြင်း	F1.၁.၀1 10.၁.၀1	အမျိုးသား၊ အမျိုးသမီး	၅၅	၁၈	၅၅	အမျိုးသား၊ ဗုဒ္ဓိ၊ အမျိုး သမီး၊ တန်းတူအဖွဲ့အစည်း ရရှိမှုနှင့် မေ့ပြုသည့်အ ကြောင်းအရင်း။
၇	ကျေးရွာ၏(၄)နှစ် စာပေးအစီ အစဉ်	F1.၁.၀1 10.၁.၀1	အမျိုးသား၊ အမျိုးသမီး ရပ်မိ၊ ရပ်ဖ	၅၅	၁၈	၅၅	အကျိုးပြုလူဦးရေ၊ အ ကျိုးခံစားခွင့်။
၈	ကျေးရွာအနာထတ် မျှော်မှန်းချက်	F1.၁.၀1 10.၁.၀1	ကော်မတီဝင် အမျိုးသား၊ အမျိုးသမီး	၅၅	၁၈	၅၅	ကျေးရွာ၏ ဖွံ့ဖြိုးမှု၊ အ ထိုင်းအတာ။
၉	အမျိုးသား၊ အမျိုး သမီးတစ်ပြုဟ သော အခက်အခဲ များ	F1.၁.၀1 10.၁.၀1	အမျိုးသား၊ အမျိုးသမီး	၅၅	၁၈	၅၅	ကျေးရွာအတွင်း အခက် အခဲအထိုင်းအတာ။

ပုဂ္ဂလိကပိုင်ဆိုင်မှု၊ အကျိုးအမြတ်၊ အကျိုးခံစားခွင့်၊ အကျိုးပေးမှု၊ အကျိုးရှိမှု၊ အကျိုးရှိစေမှု၊ အကျိုးရှိစေရန်၊ အကျိုးရှိစေရန်အတွက်

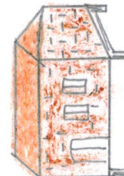

-  အဆင်ပြေစိယားစု
-  အာဟာရထိန်းသိမ်းရေးစု
-  သာမန်စိယားစု
-  မသန်စွမ်းရှိစိယားစု
-  အမျိုးသမီးပိုင်ဆိုင်စိယားစု
-  သိုင်းကျင်းများ
-  ရေပျော်စေရန်နှင့် ရေအေးစေရန်
-  ကျောင်း
-  မြစ်၊ ချောင်း
-  ရိုးမြင်



အောင်ပေးပေးပေး - ကျေးဇူးအခြေပြုပေးခြင်းအရင်းအမြစ်ပြုပေးပေးသည့်အခါ

- ▲ အသက်အဆန်းအရင်းအမြစ် ကျေးဇူးတူတူ စိတ်ပါဝင်စားမှုရှိစေခြင်း
- ▲ ကျေးဇူးအတွင်းရှိ အိမ်ခြေများတည်နေ့၊ လမ်းပန်းဆက်သွယ်မှုအခက်အခဲ၊ အမျိုးသမီးနှင့်အမျိုးသားတို့အား အိမ်များနှင့် မီးပွား ရေးအခြေအနေ ဝိရှိစေခြင်း။
- ▲ ကျေးဇူးတင်ပေးမှုအတွက် အခြေအနေများကို ဝိရှိစေခြင်း၊ ကျေးဇူးတင်ပေးမှုအတွက် လိုအပ်ချက်များကို ဖော်ထုတ်နိုင်ခြင်း။
- ▲ ကျေးဇူးတင်ပေးမှုနှင့် လူမှုရေး အခြေအနေများကို ဝိရှိစေခြင်း။

ရာသီဥတု ပြုပြင်ဆင်ခြင်ရေးအဖွဲ့ဝင်များ

ရာသီဥတု အရေးကြီး တစ်ပေါင်း လေ့ ကဆုန်လသည် အောက်ပိုင်းဒေသများတွင်
သီးတင်းကျွတ်လအထိ မိုးရာသီ ၊ တနင်္ဂနွေ မုန်းလေ့ တစ်ပေါင်း လေ့ အထက်
ပိုင်းဒေသများတွင် ဖြစ်ပါသည်။

မိုးရေဓာတ် အရေးကြီး တစ်ပေါင်း လေ့ ကဆုန်လသည် အောက်ပိုင်းဒေသများတွင်
ပျိုးကြွင်း ၊ ဝါခေါင်လတွင် ပဲခူးတိုင်းဒေသကြီး ဖြစ်ပါသည်။ ၊ ကျောက်တန်းတော်၊
ပြာဒေသတွင် ရိတ်သိမ်းကြပါသည်။ ကျန်းမာရေးအရေးကြီး တစ်ပေါင်း ၊ ဒုတိယ
တွင် ကျန်းမာရေး အရေးကြီး ဖြစ်ပါသည်။ ၊ ကဆုန်လတွင် မျက်စိအရေးကြီး တစ်ပေါင်း
အားဖြင့် ဖြစ်ပါသည်။ ကျန်းမာရေးအရေးကြီး တစ်ပေါင်း ဖြစ်ပါ
သည်။

ဗိုလ်တော်များ အရေးကြီး တစ်ပေါင်း လေ့ ကဆုန်လသည် အောက်ပိုင်းဒေသများတွင်
သွင်းပွဲ ၊ ဒုတိယလတွင် စာဖြင့်ပွဲ ၊ ဝါဆိုလတွင် ဝါဆို ပွဲ ၊ ဝါခေါင်လတွင် ပြေပြေလှလှ
သီးတင်းကျွတ်လတွင် မိုးထွန်းပွဲ ၊ တနင်္ဂနွေ မုန်းလေ့ ကဆုန်လတွင်
တစ်ပေါင်း ကျွတ်ကျွတ် ဖြစ်ပါသည်။

လမ်းပန်းဆက်သွယ်ရေးအရေးကြီး ဧရာဝတီတစ်ဝေးလ ကျေးရွာတစ်ခု
ဖြစ်သည် အားလျော်စွာ ၊ မိုးရာသီကောလတွင် စက်ပြေဖြင့်လည်းကောင်း ၊ ကျန်
ရာသီ များတွင် ဆိုက်ကပ် ၊ ဖြေလျှင် ၊ လှည်း တို့ဖြင့် လာကြပါသည်။

ရေရရှိမှု အရေးကြီး ၊ ပြာဒေသ ၊ တစ်ပေါင်း ၊ တစ်ပေါင်း ၊ ကဆုန် ၊ ဒုတိယ
လများတွင် ရေရရှိမှု နည်းပါးကြပါသည်။ ၊ ဝါဆို ၊ ဝါခေါင်လများတွင် အပူပိုင်းအားလပ်
ကြပါသည်။ ၊ ကျန်လများတွင် အပူပိုင်းလှုပ်လှုပ် မြို့များဖြားကြပါသည်။

အောင်မြင်ပတ်သက်ကျေးရွာ၏ ဝင်ငွေ ၊ ထွက်ငွေ များ အရေးကြီး တော်သပင်
သီးတင်းကျွတ် ၊ တစ်ပေါင်းလတွင် ဝင်ငွေ နည်း ၊ ထွက်ငွေ များပါသည်။ ၊ ကဆုန်လ ၊ ဒုတိယလ ၊
ဝါဆိုလများတွင် ထွက်ငွေ များလှပါသည်။ ၊ တနင်္ဂနွေ မုန်းလေ့ ပြာဒေသများတွင် ဝင်ငွေ
ထွက်ငွေ များပါသည်။

ပဏိတူ ခက်ခဲ သုံး သပ် ငြိမ်း

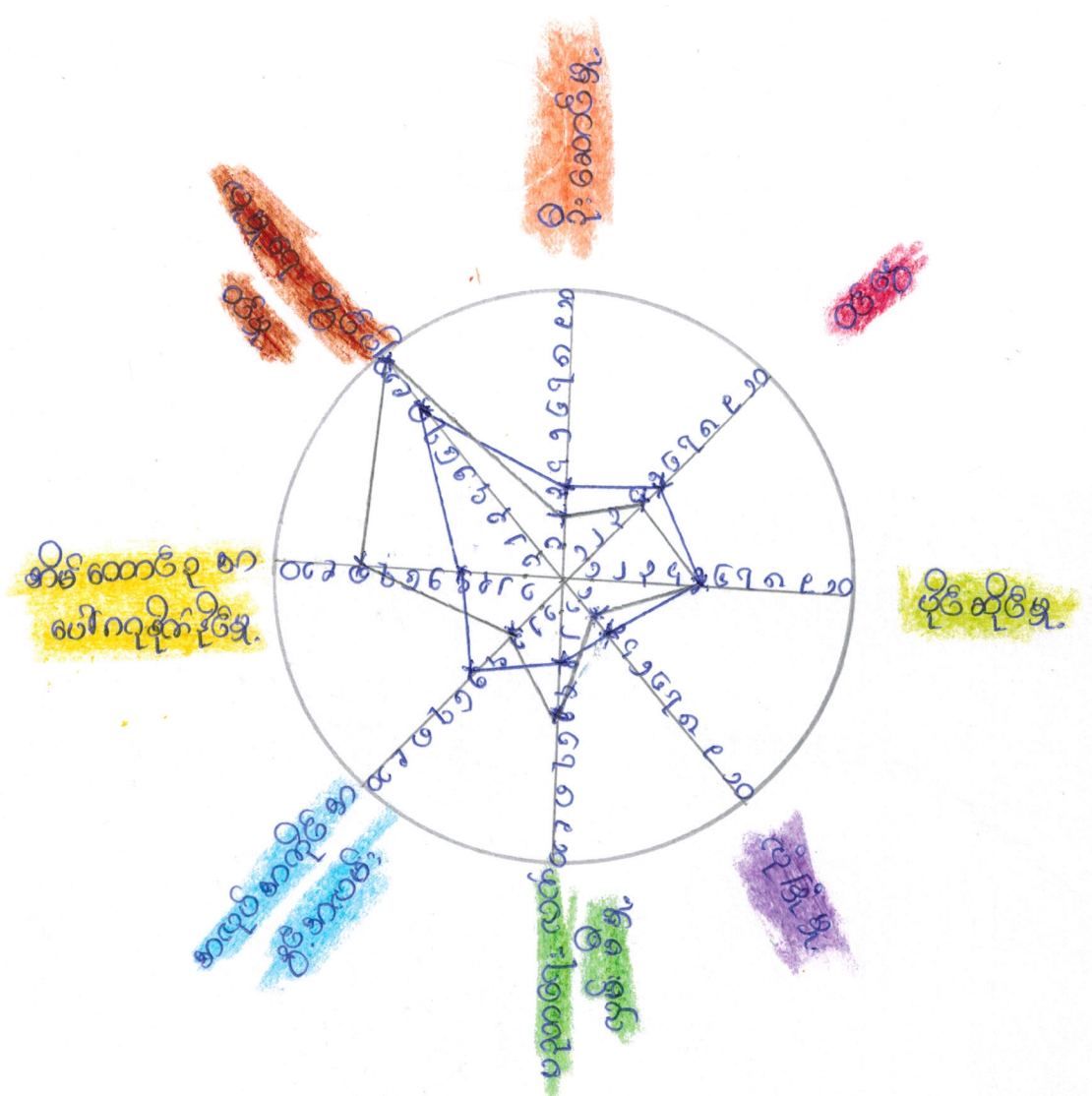

ပဏိတူ ခက်ခဲ သုံး သပ် ချက်

အလုပ်အကိုင် အဆင့် အလယ်တွင် အမျိုးသမီး နှင့် အမျိုးသား ညီမျှပါသည်။ ဦးဆောင်မှုတွင်
 ရပ်ရေး၊ ရွာရေး၊ စီးပွားရေး တို့တွင် အများအားဖြင့် အမျိုးသားကသာ ဦးဆောင် ကြပါသည်။ ထို့ကြောင့် အမျိုး
 သမီးများ၏ ဦးဆောင်နိုင်မှု စွမ်းရည်ကို မြှင့်တင်ပေးဆောင်ပါသည်။

အရင်းအမြစ်များအပေါ် အသုံးချနိုင်မှုနှင့် ပိုင်ဆိုင်မှုတွင် အမျိုးသမီးထက် အမျိုးသား
 ကသာ အသုံးချ ပိုင်ဆိုင်နေကြပါသည်။ ပုံစံ၊ မှုတွင် အမျိုးသားကသာ သာလွန်နေကြပါသည်။
 ပညာရေး၊ လက်လှမ်း မြီမှုတွင် အမျိုးသားထက် အမျိုးသမီးများက သာလွန်နေကြပါသည်။

အိမ်ထောင်စု အပေါ် ဂရုစိုက်ခြင်း တွင် အမျိုးသမီးများသည် အများအားဖြင့် ထက် ဂရုစိုက်
 နိုင်ကြပါသည်။ လူမှုရေးတွင်ပါ ဘုန်းတူ ပါဝင် ကြပါသည်။

အဖွဲ့အစည်း ချိတ်ဆက်မှု ဇယား



ပါဝင်ဆွေးနွေးသူ

လျား ၂၀ မ ၁၅ ပေါင်း ၃၅

အောင်မြင်ဖို့ ကျေးဇူးအဖွဲ့အစည်း ချိတ်ဆက်ပုံများ ဝန်ထမ်းချက်

အောင်မြင်ဖို့ကျေးဇူးအဖွဲ့အစည်း ပြင်ပအဖွဲ့အစည်းများ အနေဖြင့် မြို့နယ်တွေအပေါ်

ကျန်းမာရေး ဌာန တို့သာ အများအားဖြင့် ချိတ်ဆက်ကြပါသည်။ ကျန်းမာရေးအဖွဲ့အစည်းများမှာ ချိတ်ဆက်မှု အားနည်းကြပါသည်။

ကျေးဇူးအဖွဲ့အစည်းအဖွဲ့အစည်းများအနေဖြင့် ကာလသားအဖွဲ့၊ အမျိုးသမီး

အဖွဲ့၊ ကျေးဇူး အုပ်ချုပ်ရေး၊ ကျောင်းကော်မတီတို့ နှင့် ချိတ်ဆက်ကြပါသည်။

အရပ်၊ အဖွဲ့ အဖွဲ့ ဆုံးခွဲမှု ပုံစံပြုစေတာ။



ဆိုဇာလ်
 ရေစုပုံစံ
 စက်လျှော
 ဘွဲ့
 နား
 ဗျာဉ်း
 လယ်ထွန်စက်
 ဇွန်ရိတ်စက်
 ငွေ



မီးပူ
 မုန့်တင်ခုံ
 အထက်လျှော်စက်
 အပ်ချုပ်စက်

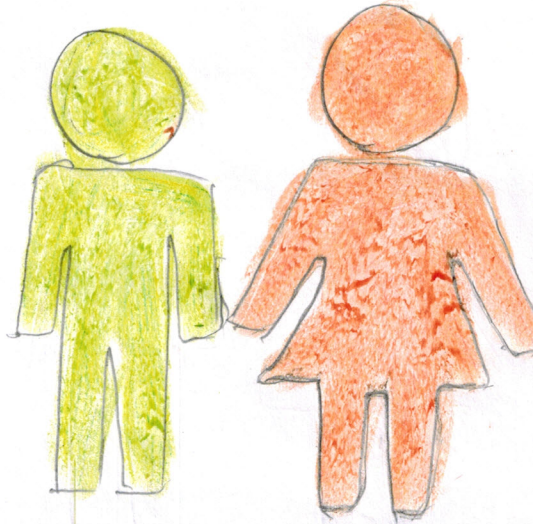

ရေခဲသေတ္တာ
 စက်ကိတ်
 ရေဒီယို
 TV
 ဆိုဇာလ်
 ဖုန်း
 ဆိုလာ

အရပ် : အမြစ် ထိန်းချုပ်မှု ပုံစံပြုလေ့။

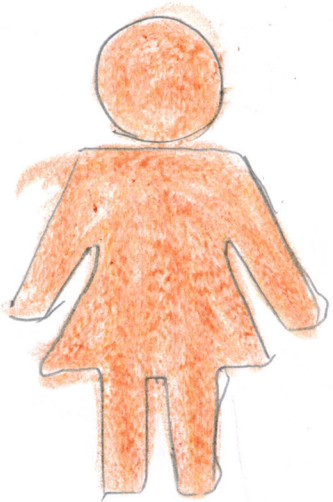

ဆိုဇကပ်

ဇာတ်စီး

ဆိုလာ

ရေခဲသေတ္တာ

ရေဒီယို

TV

စက်လှေ

လပပ်ထွက်စက်

ရေစုပ်စက်

ဖုန်း

ကျွဲ၊ နွား

လှေ

ဗွဲ့စည်း

အဝတ်လျှော်စက်

ဖွင့်တင်ခုံ

မီးပူ

အပ်ချုပ်စက်

ပိုင်ဆိုင်မှုဆန်းစစ်ခြင်း
ဆုံးဖြတ်ချက်

⇒ ဆယ်ချုပ်စက်၊ မီးပူ၊ အထက်လျှော်စက်၊ မြန်တင်ခုံ တို့ကို အမျိုးသမီးများ သုံး၍
အမျိုးသမီးများ ကိုယ်တိုင် ထိန်းချုပ်ကြပါသည်။

⇒ လယ်ထွက်စက်၊ ရေချုပ်စက်၊ ဆိုင်ကယ်၊ စက်လှေ၊ လှေ၊ လှေခင်း၊ ဖြတ်ချိတ်စက်၊ ကျွဲ
နွား၊ ဖုန်း၊ ဆိုင်ကယ်၊ စက်ဘီး၊ TV၊ ရေဒီယို၊ ဆိုလာ၊ ရေခဲသေတ္တာ တို့ကို အမျိုးသား
များက ကိုယ်တိုင် သုံး၍ ပျက်စီးခြင်းဖြင့် ဖြစ်ပေါ်ရောင်း ချခြင်းများ ဆုံးဖြတ်ချက်
ချရာတွင် အမျိုးသားများက အများဆုံး ဆုံးဖြတ်ရပါသည်။

⇒ အမျိုးသမီးများအား ဆုံးဖြတ်ချက်ချခြင်း၊ အကောင်အထည်ဖော် ဆောင်ရွက်ခြင်းတို့
တွင် အမျိုးသားများနှင့် တန်းတူဆွေးနွေးခြင်းဖြင့် ပစ္စည်းများအား တန်းတူပိုင်ဆိုင်
ကြောင်း တွေ့ရှိနိုင်သည်။

ဥစ္စာဓန (လွတ်ငြိမ်းရေးအဖွဲ့အစည်း) သတ်မှတ်ခြင်း

အဆင့်	သတ်မှတ်ချက် / စံနှုန်း	အိမ်ထောင်စု အရေအတွက်	ကျပ်ငွေ
ချမ်းသာစွာ အိမ်ထောင်စု	တိုက်ခန်း၊ ကိုဇီး (၂၀) ဧက၊ စက်၊ နှံ၊ (၂၀) ဂရမ်၊ ဆိုင်ကယ်၊ စက်ပျော	၁၀	၈၀၇၇
အလယ်အလတ် အိမ်ထောင်စု	ယစ်ယာ၊ စက်၊ ကိုဇီး (၅) ဧက၊ ဆိုင်ကယ်၊ နှံ (၁၀) ဂရမ်	၂၀	၁၇၀၅၄
သာယာအိမ်ထောင်စု	ယစ်ယာ၊ စက်၊ ကိုဇီး (၂) ဧက၊ စက်၊ ဆိုင်ကယ်၊ နှံ (၁၀) ကောင်	၃၄	၂၉.၈၅
ဒွန်းပါးစွာ အိမ်ထောင်စု	ဝါ၊ စက်၊ ကိုဇီး မရှိ၊ စက်၊ ဂရမ်၊ လက်လှုပ် လက်ခါး	၅၀	၄၃.၈၆
	ပေါင်း	၁၁၄	၁၀၀

ပါဝင်ဆွေးနွေးသူ

- ဣာ - (၁၀) ဦး
- မ - (၇) ဦး
- ပေါင်း - (၁၇) ဦး

ပေါက်ကုဏ်းအုပ်စု
အထိမ်းအမှတ် - ၅

၃။ အဖွဲ့အစည်း ဖွဲ့စည်းပုံ၊ အဖွဲ့အစည်း အဖွဲ့အစည်း၊ အဖွဲ့အစည်း

⇒ ကျေးဇူးတင်အားတင်၊ လျှောက်ထား၊ စီမံအဖွဲ့အစည်း၊ အဖွဲ့အစည်းကို ဖွဲ့စည်းခြင်း

⇒ အဖွဲ့အစည်း ဖွဲ့စည်းပုံ၊ အဖွဲ့အစည်း ဖွဲ့စည်းပုံ၊ အဖွဲ့အစည်းကို ဖွဲ့စည်းခြင်း

⇒ နယ်လွှာတွင် အဖွဲ့အစည်း ဖွဲ့စည်းပုံ၊ အဖွဲ့အစည်း ဖွဲ့စည်းပုံ၊ အဖွဲ့အစည်းကို ဖွဲ့စည်းခြင်း

⇒ စီမံအဖွဲ့အစည်း၊ အဖွဲ့အစည်း၊ အဖွဲ့အစည်းကို ဖွဲ့စည်းခြင်း

အမည်၊ ဘဝ၊ များ ဖွဲ့ တင်ပြသော
အဆက်အခံ / ပြုစုသူများ

ဆက်တိုက် စုစည်း
ပေးပို့ရန် ကျေးဇူးပြု

- ⇒ မိ. အဆက်အခံ
- ⇒ ရေကြီး၊ နေပြည်တော် အဆက်အခံ
- ⇒ မိုးရာသီ၊ ဟိုတယ်၊ လောလော့ အဆက်အခံ
- ⇒ ယုဒတရား အဆက်အခံ
- ⇒ ကျမ်း၊ အရေး အဆက်အခံ

အမည်၊ ဘဝ၊ များ ဖွဲ့ တင်ပြသော
အဆက်အခံ / ပြုစုသူများ

- ⇒ ဟိုတယ်၊ လောလော့ အဆက်အခံ
- ⇒ ယုဒတရား အဆက်အခံ
- ⇒ ရေကြီး၊ နေပြည်တော် အဆက်အခံ
- ⇒ ကျမ်း၊ အရေး အဆက်အခံ
- ⇒ မိ. အဆက်အခံ
- ⇒ ဟောပြောသူ၊ ရေ အဆက်အခံ

အစား သာ များ ဖြ တာပဲ ဖြ သော
 အနာဂတ် ဖွဲ့စည်း ဖွဲ့ ချက် များ

ပေါက်ကွဲ အုတ်စု
 ဆောင်ရွက်ခြင်း

- => ဒီဇိုင်းရေးဆွဲရာတွင် တစ်ဆင့် ပြုပြင်
- => ဆေး ပေး နှင့် ပြုပြင်ရေး
- => လျှပ်စစ် ဖြို ဖြို ရေး
- => လမ်းပန်း ဆက်သွယ်ရေး
- => မူလ တစ်ဆင့် ဆောင်ရွက်

အစား သာ များ ဖြ တာပဲ ဖြ သော
 အနာဂတ် ဖွဲ့စည်း ဖွဲ့ ချက် များ

- => ဒီဇိုင်းရေးဆွဲရာတွင် တစ်ဆင့် ပြုပြင်
- => လျှပ်စစ် ဖြို ဖြို ရေး
- => မူလ တစ်ဆင့် ဆောင်ရွက်
- => ဆေး ပေး နှင့် ပြုပြင်ရေး
- => ဆက်သွယ် ပြုပြင်
- => ဆက်သွယ်ရေး ပြုပြင်

ကျေးဇူး ဌာ ကော်မတီဝင်များ အာရုံစိုက်ခြင်း

ကော်မတီ	ခန့်	ရာထူး / တာဝန်	အမည်
ကျေးဇူးဌာစီမံကိန်း အကောင်အထည် ဖြည့်ကျော်မတီ	၁	ဥက္ကဋ္ဌ	ဦး မိုးဝင်း
ဝယ်ယူရေး အပ်ကော်မတီ	၂	ဥက္ကဋ္ဌ	ဒေါ်အုန်းစာ
	၁	ဥက္ကဋ္ဌ	ဦး ဟာစောဝင်
	၂	အဖွဲ့ဝင်	ဒေါ်ဝါဝါဦး
	၃	အဖွဲ့ဝင်	ဒေါ်ဇော်စာ
အကူအညီဖြည့်ကြီးကြပ်ရေး ဌာန အကူအညီဖြည့် အပ်ကော်မတီ	၁	ဥက္ကဋ္ဌ	ဦး ထွန်းမြင့်
	၂	အဖွဲ့ဝင်	ဦး ထွန်း
	၃	အဖွဲ့ဝင်	ဒေါ်အိမ်ဖြူ
ကျေးဇူးဌာ အထောက်အကူအညီ	၁		ဦး စောထွန်းဝင်း
	၂		ဒေါ်ခင်ခင်
အကူအညီဖြည့် ကြီးကြပ်ရေး ဌာန အဖွဲ့	၁		ဦး သံဇော်စာ
	၂		ဒေါ်အလင်းအလင်း
ကျေးဇူးဌာအာရုံစိုက်	၁		ဦး မောင်စွန်း

ကျေးရွာဖွံ့ဖြိုးရေး အစီအစဉ် ဓာတ်ပုံမှတ်တမ်း



ပုံစံ - ၈ - ၁ ကျေးရွာအခြေခံအချက်အလက်များ (Form PC 1)

လမ်းညွှန်ချက်။ ကျေးရွာတစ်ရွာသို့ ပထမဆုံးမိတ်ဆက်ခရီး သွားရောက်သောအခါ လူထုစည်းရုံးရေးမှူးသည် ကျေးရွာ ခေါင်းဆောင်များအား ကျေးရွာအချက်အလက်များကို မေတ္တာရပ်ခံ၍ တောင်းခံရသည်။ ဤအချက်အလက်များကို စီမံကိန်း မိတ်ဆက်အစည်းဝေးမတိုင်မီတောင်းခံရမည်။ စီမံကိန်းမိတ်ဆက်အစည်းဝေးတွင် လူထုစည်းရုံးရေးမှူးသည် ဤအချက်အလက် များအား စစ်ဆေးပြီး မှန်ကန်အောင်ပြုလုပ်ရမည်။ ပြီးနောက်တွင် လူထုစည်းရုံးရေးမှူးမှ သတင်းအချက်အလက်ထံသို့ Tablets မှ တဆင့် ဖြည့်သွင်းရမည်။

ကျေးရွာခေါင်းဆောင် အမည် ဦး စစ် ၆၈၀၅၂၅၆	ကျေးရွာခေါင်းဆောင်၏ ဖုန်းနံပါတ် ၀၇-၇၇၄၇၈၁၅၇၇	လူထုစည်းရုံးရေးမှူး၏ အမည် ဦး စစ် ၀၅၇၈
ပြည်နယ်၊ တိုင်းဒေသကြီး၊ ပြည်နယ်၊ မြို့နယ် ပဲခူး၊ ပဲခူးမြို့နယ်	ကျေးရွာအုပ်စု ပဲခူးမြို့နယ်	ကျေးရွာ ပဲခူးမြို့နယ်

က၊ လူဦးရေ

လူမျိုးစု	အိမ်ထောင်စုအရေအတွက်	ကိုးကွယ်သည့်ဘာသာ	အိမ်ထောင်စုအရေအတွက်
လူမျိုးစု (၁) --- မြန်မာ	၅၅၄	ဘာသာ (၁) --- မြန်မာ	၅၅၄
လူမျိုးစု (၂) --- မြန်မာ	-	ဘာသာ (၂) --- မြန်မာ	-
လူမျိုးစု (၃) --- မြန်မာ	-	ဘာသာ (၃) --- မြန်မာ	-
လူမျိုးစုရော --- မြန်မာ	-	ဘာသာရော --- မြန်မာ	-
အခြား			
	အရေအတွက်		
မသန်စွမ်းသူများ	(၂ + ၂) = ၄		
သက်ကြီးရွယ်အိုများ (၆၅ နှစ် နှင့် အထက်)	(၅ + ၅) = ၁၀		
စစ်ဘေးရှောင်			

	အမျိုးသား (အရေအတွက်)	အမျိုးသမီး (အရေအတွက်)
လူဦးရေ		
လူမျိုးစု (၁)-----	၂၀၂	၂၅၂
လူမျိုးစု (၂)-----		
လူမျိုးစု (၃)-----		
အခြား		
အိမ်ထောင်စုဦးစီး	(၁၀၇)	(၉၇)

(ခ) အခြေခံအဆောက်အအုံ အသုံးအဆောင်များ

စာသင်ကျောင်း	အမှတ် ခြံပေါ	ကျန်းမာရေး	အမှတ် ခြံပေါ	ဘာသာရေး အဆောက် အအုံများ	အမှတ် ခြံပေါ
အထက်တန်းကျောင်း	<input type="checkbox"/>	ဆေးရုံ	<input type="checkbox"/>	စေတီ	<input type="checkbox"/>
အလယ်တန်းကျောင်း	<input type="checkbox"/>	ကျန်းမာရေးဌာန	<input type="checkbox"/>	ဘုန်းကြီးကျောင်း	<input type="checkbox"/>
မူလတန်းကျောင်း	<input type="checkbox"/>	ကျန်းမာရေးဌာနခွဲ	<input type="checkbox"/>	ဟိန္ဒူဘုရားကျောင်း	<input type="checkbox"/>
မူကြိုကျောင်း	<input type="checkbox"/>	ဆေးပေးခန်း	<input type="checkbox"/>	ခရစ်ယာန်ကျောင်း	<input type="checkbox"/>
အခြား	<input type="checkbox"/>	အခြား	<input type="checkbox"/>	ဗလီ	<input type="checkbox"/>
				အခြား	<input type="checkbox"/>
မှတ်ချက်		မှတ်ချက်		မှတ်ချက်	

(ဂ) ကျွမ်းကျင်သူများမှတ်တမ်း (ကျေးရွာတွင်နေထိုင်သော သို့မဟုတ် တခြားရွာမှလာရောက်သော ကျွမ်းကျင်သူများ)

(၁) စာသင်ကျောင်း			(၂) ကျန်းမာရေး			(၃) လက်မှုပညာရှင်		
	ရွာတွင်နေ ထိုင်သူ	အခြားရွာမှ လာသူ		ရွာတွင်နေ ထိုင်သူ	အခြား ရွာမှ လာသူ		ရွာတွင် နေထိုင်သူ	အခြားရွာ မှလာသူ
မူလတန်းပြဆရာ/မ	<input checked="" type="checkbox"/>	<input type="checkbox"/>	ဆရာပန်	<input type="checkbox"/>	<input type="checkbox"/>	လက်သမား	<input checked="" type="checkbox"/>	<input type="checkbox"/>
အထက်တန်းပြဆရာ/မ	<input type="checkbox"/>	<input type="checkbox"/>	လက်ထောက် ကျန်းမာရေးမှူး	<input type="checkbox"/>	<input type="checkbox"/>	ပန်းရုံ	<input checked="" type="checkbox"/>	<input type="checkbox"/>
အလယ်တန်းပြဆရာ/မ	<input type="checkbox"/>	<input type="checkbox"/>	အမျိုးသမီးကျန်းမာရေး ဆရာမ	<input type="checkbox"/>	<input type="checkbox"/>	လျှပ်စစ်ကျွမ်းကျင် ပီးသမား	<input type="checkbox"/>	<input type="checkbox"/>
မူကြိုဆရာ/မ	<input type="checkbox"/>	<input type="checkbox"/>	သားဖွားဆရာမ	<input type="checkbox"/>	<input type="checkbox"/>	ရေပိုက်သွယ်သူ	<input type="checkbox"/>	<input type="checkbox"/>
အခြား	<input type="checkbox"/>	<input type="checkbox"/>	ပြည်သူ့ကျန်းမာရေးလုပ်သား	<input type="checkbox"/>	<input type="checkbox"/>	စက်ပြင်ဆရာ	<input checked="" type="checkbox"/>	<input type="checkbox"/>
မှတ်ချက်			မှတ်ချက်			မှတ်ချက်		

(ဃ) ကျေးရွာသို့ ရောက်ရှိနိုင်သည့် လမ်းအခြေအနေ / ကျေးရွာတစ်ရွာသည် ၎င်း၏ ကျေးရွာအုပ်စုနှင့် ဆက်သွယ်ထားသော လမ်းအခြေအနေ (အောက်ပါတို့ကိုပိုင်းပါ)

ကျောက်ကြမ်းလမ်း: ကတ္တရာလမ်း: ကွန်ကရစ်လမ်း: မော်တော်ဆိုင်ကယ်လမ်း:
 ကျောက်ခင်းလမ်း: မြေသားလမ်း: လူသွားလမ်း: အခြား: _____

(င) ကျေးရွာဖွံ့ဖြိုးမှုစီမံချက်

(၁) လူထုပတ်ဝန်းကျင်ထိခိုက်မှုမရှိစေရန် ဤကျေးရွာတွင်ကျေးရွာဖွံ့ဖြိုးမှု စီမံချက်ရှိခဲ့ပါသလား? ရှိပါသည် / မရှိပါ / မသိပါ

(၂) ရှိခဲ့ပါလျှင် ဤစီမံချက်ကို မည်သည့် ခုနှစ်တွင်ပြင်ဆင်ခဲ့ပါသနည်း? နှစ် 2016 / မသိပါ

(၃) ဤစီမံချက်ကို မြို့နယ်မှအတည်ပြုခဲ့ပါသလား? ပြုခဲ့ပါသည် / မပြုခဲ့ပါ / မသိပါ

(စ) ခရီးအကွာအဝေး

(၁) ဤကျေးရွာ၏ပတ်ဝန်းကျင်မှ ၎င်းကျေးရွာအုပ်စု၏ပတ်ဝန်းကျင်မှ ခရီးခိုင်းမည်မျှကွာဝေးသနည်း? ခိုင် 2 မိုင် / မသိပါ

(၂) ဤကျေးရွာမှ ၎င်းကျေးရွာအုပ်စုပတ်ဝန်းကျင်မှ သွားလာရာတွင်ကြာမြင့်သည့်အချိန်။

၄၅ ဖွဲ့စည်း
၁၃၇၇ ခုနှစ် ၁၂ နိုဝင်ဘာ ၁၃ ရက်

ခြောက်သွေ့ရာသီတွင်ကြာချိန် ----- ထော်လာဂျီ/မော်တော်ဆိုင်ကယ်/ခြေလျင်/လား/မော်တော်ဘုတ်/
အခြား -----

စိုးရာသီတွင်ကြာချိန် ----- ထော်လာဂျီ/မော်တော်ဆိုင်ကယ်/ခြေလျင်/လား/မော်တော်ဘုတ်/
အခြား -----

(ဆ) ပတ်ဝန်းကျင်ဆိုင်ရာ သဘာဝဘေးအန္တရာယ်
ဤကျေးရွာတွင် ရေကြီးခြင်းကဲ့သို့ သဘာဝဘေးအန္တရာယ်ကျရောက်ဖူးခြင်း ရှိပါသလား။

မရှိပါ ရှိပါသည် ရှိလျှင်ဖော်ပြပါ -----

(ဇ) ကျေးရွာတွင် ဖွဲ့စည်းထားသော အဖွဲ့အစည်းများ
လူထုပတ်ဝန်းကျင်ဆိုင်ရာ ဤကျေးရွာတွင် ကျေးရွာဖွံ့ဖြိုးရေးအတွက် အစိုးရ (သို့) ရွာသားများကိုယ်တိုင် (သို့) စီမံကိန်းတစ်ခုခုမှ
ဖွဲ့စည်းထားသည့် အဖွဲ့အစည်းများရှိပါသလား။

- (၁) ကြက်ခြံ ၁၃ နှစ် အဖွဲ့
- (၂) ၅၅ ၂၀၀၀ ၂၀၀၀၀ အဖွဲ့

(ဈ) အထွေထွေအုပ်ချုပ်ရေး ဦးစီးဌာန (GAD) မှ မှတ်တမ်းတင်ထားခြင်း
ဤကျေးရွာသည် အထွေထွေအုပ်ချုပ်ရေး ဦးစီးဌာန (GAD) မှ မှတ်တမ်းတင်ထားမှု ရှိပါသလား။
 မရှိပါ ရှိပါသည်

ကျေးရွာခေါင်းဆောင်

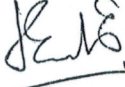
အမည် ဦး သိမ်စောစိ ဖြစ်
လက်မှတ်  နေ့စွဲ ၁. ၉. ၁၇

လူထုစည်းရုံးရေးမှူး

အမည် ဒေါ်လေးလေးဝိုက်
လက်မှတ်  နေ့စွဲ ၁. ၉. ၁၇

ပုံစံ - ၀-၂ - စီမံကိန်းစက်ဝန်းအချိန်ဇယား (PC 2)

လမ်းညွှန်ချက်၊ သက်ဆိုင်ရာလူထုစည်းရုံးရေးများ/လက်ထောက်နည်းပညာများများမှ စီမံကိန်းစက်ဝန်းအဆင့်တစ်ခုပြီးစီးတိုင်း ကျေးရွာနှင့် ကျေးရွာအုပ်စုအတွက် ဤပုံစံကို ဖြည့်သွင်းရမည်။

စည်းရုံးရေးများ/ဝန်ထမ်း အမည် **၆၅၇** ဇလေး **ထိုက်**

နေ့စွဲ **၇-၃-၂၇**

ပြည်နယ်/တိုင်း **ပဲခူး** မြို့နယ် **စိုးပိုင်** ကျေးရွာအုပ်စု **ပေါက်တူ** ကျေးရွာ **စောက်ခိုင်းမာ**

စက်ဝန်းအားအမှတ်ခြိပ်ပါ စက်ဝန်း(၁) စက်ဝန်း(၂) စက်ဝန်း(၃) စက်ဝန်း(၄)

စီမံကိန်းဆောင်ရွက်မှုအဆင့်များ	နေ့စွဲ		အစည်းအဝေးတွင်တက်ရောက်သူအရေအတွက်			
	စတင်သည့်နေ့	ပြီးဆုံးသည့်နေ့	အမျိုးသားအရေအတွက်	အမျိုးသမီးအရေအတွက်	အိမ်ထောင်စုအရေအတွက်	လူမျိုးစုတက်ရောက်သူအရေအတွက်နှင့် လူမျိုးစုအမည်
၁။ ကျေးရွာစီမံကိန်း မိတ်ဆက်အစည်းအဝေး	၇-၃-၂၇	၇-၃-၂၇	၅၅	၂၅	၅၃	၅၃ ၅၅၈
၂။ ကျေးရွာဖွံ့ဖြိုးရေး စီမံချက်ရေးဆွဲခြင်း အစည်းအဝေး	၇-၃-၂၇	၇-၃-၂၇	၅၅	၂၅	၅၅	၅၅ ၅၅၈
၃။ ကျေးရွာအုပ်စု လုပ်ငန်းဆုံးဖြတ်ချက်ချသည့် အစည်းအဝေး	၇-၃-၂၇	၇-၃-၂၇	၅၅	၂၅	၅၅	၅၅ ၅၅၈
၄။ မြို့နယ်အဆင့် စီမံကိန်းရေးဆွဲရေး နှင့် အကောင်အထည်ဖော်ရေးကော်မတီ၏ စီမံကိန်း သုံးသပ်မှု အစည်းအဝေး	၀၆-၀၅-၂၇	၀၆-၀၅-၂၇	မလို	မလို	မလို	မလို
၅။ မြို့နယ် စီမံကိန်းရေးဆွဲရေး နှင့် အကောင်အထည်ဖော်ရေး ကော်မတီ၏ဆုံးဖြတ်မှုကို ရွာထိုး အသိပေး အကြောင်းကြားသည့် အစည်းအဝေး	၇-၅-၂၇	၇-၅-၂၇	၅၅	၂၅	၅၅	၅၅ ၅၅၈
၆။ စီမံကိန်းလုပ်ငန်းခွဲစီမံချက်ရေးဆွဲခြင်း အစည်းအဝေး	၇-၅-၂၇	၇-၅-၂၇	၅၅	၂၅	၅၅	၅၅ ၅၅၈
၆.၁။ စီမံကိန်းလုပ်ငန်း အကောင်အထည်ဖော်ရေးအစီအစဉ် ရေးဆွဲခြင်း	၁၇-၅-၂၇	၁၇-၅-၂၇	၅၅	၂၅	၅၅	၅၅ ၅၅၈

၆.၂။ ဝယ်ယူရေးအစီအစဉ် ရေးဆွဲခြင်း	၁၉.၅.၁၇	၁၉.၅.၁၇	၅၇	၃၇	၆၃	၆၃	၁၅၈
၆.၃။ ဘဏ္ဍာရေးကုန်ကျမှု လျာထားအစီအစဉ် ရေးဆွဲခြင်း	၁၉.၅.၁၇	၁၉.၅.၁၇	၅၇	၃၇	၆၃	၆၃	၁၅၈
၆.၄။ ပြင်/ထိန်းအစီအစဉ် ရေးဆွဲခြင်း	၁၉.၅.၁၇	၁၉.၅.၁၇	၅၇	၃၇	၆၃	၆၃	၁၅၈
၇။ စီမံကိန်းလုပ်ငန်းခွဲ တိုးတက်မှု တောင့်ကြည်အစည်းအဝေး							
၇.၁။ အစည်းအဝေး ပထမအကြိမ်							
၇.၂။ အစည်းအဝေး ဒုတိယအကြိမ်							
၇.၃။ အစည်းအဝေး တတိယအကြိမ်							
၈။ စီမံကိန်းလုပ်ငန်းခွဲ အပြီးသတ်စစ်ဆေးခြင်းအစည်းအဝေး							
၉။ လူထုစစ်ဆေးပွဲအစည်းအဝေး							

ပုံစံ - ၈ - ၃ ကျေးရွာခွဲဖြိုးရေး ဦးစားပေးအစဉ် (Form PC 3)

လမ်းညွှန်ချက်၊ အဆင့်(၃) ကျေးရွာမှော်မှန်းချက်အစည်းအဝေး ပြီးဆုံးသောအခါ ကျေးရွာစီမံကိန်း အထောက်အကူပြု ကော်မတီသည် လူထုစည်းရုံးရေးမှူးအကူအညီဖြင့် ဤပုံစံကိုပြည့်စုံအောင် ဖြည့်သွင်းရမည်။

လူထုစည်းရုံးရေးမှူး/ဝန်ထမ်း အမည် **ဒေါ်လေးဇေး ထိုက်**

နေ့စွဲ **၇-၃-၁၇** စက်ဝန်းအား အမှတ်ခြစ်ပါ (✓) စက်ဝန်း(၁) စက်ဝန်း(၂) စက်ဝန်း(၃) စက်ဝန်း(၄)

ပြည်နယ်/တိုင်း **ပဲခူး** မြို့နယ် **ဗို. ၃၅** ကျေးရွာအုပ်စု **ပေါက်ကျိ** ကျေးရွာ **စောကိ ဗို. ဟိန်**

က၊ အခက်အခဲအတားအဆီးများအားဆွေးနွေးခြင်း - ယခုလက်ရှိအခြေအနေတွင် ဤကျေးရွာခွဲဖြိုးတိုးတက်ရေးအတွက် အဓိက အခက်အခဲအတားအဆီးများသည် မည်သည်များဖြစ်ပါသနည်း။ (အမျိုးသား/သမီး အနည်းဆုံးအခက်အခဲ ၅ ခုစီဖော်ပြပါ)

အမျိုးသား အဖွဲ့မှ တင်ပြသောအခက်အခဲအတားအဆီးများ		အမျိုးသမီး အဖွဲ့မှတင်ပြသောအခက်အခဲအတားအဆီးများ	
၁	ရေကြီး နှစ် ဖြူပြီ ဖြူ ဖာအက်အာဒ်	၁	ရေကြီး နှစ် ဖြူပြီ ဖြူ ဖာအက်အာဒ်
၂	ပညာရေး ဖာအက်အာဒ်	၂	ပညာ - ယာရေး ဖာအက်အာဒ်
၃	မီး ဖာအက်အာဒ်	၃	ပညာရေး ဖာအက်အာဒ်
၄	ကျွန်း မာရေး ဖာအက်အာဒ်	၄	စောကိ ဗို. ရေ ဖာအက်အာဒ်
၅	မီး ဖာအက်အာဒ်	၅	မီး ဖာအက်အာဒ်

ခ၊ မှော်မှန်းခြင်း - နောင်လာမည့် (၅) နှစ် အတွင်း ကျေးရွာခွဲဖြိုးရေး မှော်မှန်းလျာထားချက်များအား တင်ပြပါ။
 ၆ ကျွန်း မာရေး ဖာအက်အာဒ်

အမျိုးသားအဖွဲ့မှ တင်ပြသောမှော်မှန်းချက်များ		အမျိုးသမီးအဖွဲ့မှ တင်ပြသောမှော်မှန်းချက်များ	
၁	ခိုလှုံ့ရေး နား ဇာစောကိ	၁	ခိုလှုံ့ရေး နား ဇာစောကိ ၇၅၇၅
၂	ကျွန်း မာရေး စော. ဇေးအို.	၂	မူလတန်း ကျောင်း ၇၅၇၅
၃	မူလတန်း ကျောင်း	၃	ကျွန်း မာရေး စော. ဇေး အို ၇၅၇၅
၄	ကျွန်း ယက် မီး ယဒ်. ရေး	၄	အက်ဇေ ၇၅၇၅
၅	ယက်. ပင်း ဆက် ချွတ်ရေး	၅	မီး ယဒ်. ရေး

ဂ၊ လူထုစီမံကိန်း၏ လာမည့် (၄) နှစ်အတွက် အကျုံးဝင်သော ဦးစားပေး ခွဲဖြိုးတိုးတက်မှု လုပ်ငန်း အစီအစဉ်များအားဖော်ပြပါ။
 ၆ စောကိ ဗို. ရေ ၇၅၇၅

အဆင့်	ကျေးရွာအတွက် ဦးစားပေး ခွဲဖြိုးတိုးတက်မှု လုပ်ငန်းစဉ်များ	အဆိုပြုသူ (အမျိုးသားများ/ အမျိုးသမီးများ/ အမျိုးသား+ အမျိုးသမီး)	ခန့်မှန်းကုန်ကျ စရိတ်	အကျိုးခံစားခွင့်ရှိသူ ခန့်မှန်းခြေ အရေအတွက်
၁	နား ဇာစောကိ	ကျား + မ		၇၅၇၅
၂	မူလတန်း ကျောင်း	ကျား + မ		၇၅၇၅
၃	ကျွန်း မာရေး	ကျား		၇၅၇၅
၄	ကျွန်း ယက် မီး	ကျား + မ		၇၅၇၅
၅	ကျွန်း ယက် မီး	ကျား + မ		၇၅၇၅

၆ စောကိ ဗို. ရေ ကျား ၇၅၇၅

ဃ။ လူထုစီမံကိန်း၏ လာမည့် (၄) နှစ်အတွက် အကျိုးမဝင်သော ဦးစားပေး ဖွံ့ဖြိုးတိုးတက်မှု လုပ်ငန်း အစီအစဉ်များအားဖော်ပြပါ။

အဆင့်	ကျေးရွာအတွက် ဦးစားပေး ဖွံ့ဖြိုး တိုးတက်မှု လုပ်ငန်းစဉ်များ	အဆိုပြုသူ (အမျိုးသားများ/ အမျိုးသမီးများ/အမျိုးသား+ အမျိုးသမီး)	အခန်းကဏ္ဍ
၁			
၂			
၃			
၄			
၅			

ခေါင်းဆောင်၊ ကျေးရွာစီမံကိန်းအထောက်အကူပြုကော်မီတီမှ အတည်ပြုသည်။

အမည် ဦး ဝင်းဝင်း လက်မှတ် [Signature] နေ့စွဲ ၉-၉-၁၇



လူထုပဟိုက်ပြင်ပကိန်းစီမံကိန်းလက်စွဲ

အပိုင်း-၃ ၂၉-၉-၂၀၁၅

ပုံစံ ၈-၄ ကျေးရွာအုပ်စုစီမံကိန်းလုပ်ငန်းခွဲရွေးချယ်ခြင်းပုံစံ

လမ်းညွှန်ချက်။ ။ ကျေးရွာအုပ်စုစီမံချက်ရေးဆွဲသည့်အစည်းအဝေးတွင် ကြိုပုံစံအားလူထုစည်းရုံးရေးများ / လက်ထောက်နည်းပညာများတို့၏ အကူအညီဖြင့်ပြည့်စုံစွာ ဖြည့်သွင်းရမည်။
ကြိုပုံစံအားပြည့်စုံစွာဖြည့်သွင်းပြီးပါကကျေးရွာအုပ်စုဖွံ့ဖြိုးတိုးတက်ရေးစီမံချက်တွင်နောက်ဆက်တွဲအဖြစ်တွဲထားရမည်။ CF မှ အချက်အလက်များကို MIS သို့ ထည့်သွင်းရမည်။
ကျေးရွာစည်းရုံးရေးမှူး/ဝန်ထမ်းအမည် ဖော်လေး ဝေး ဝိုက်

နေ့စွဲ ၂၈-၂-၂၀၁၇ နေ့စွဲ မြန်မာ နေ့စွဲ မိုးဝါး ဝက်ဝန်းအားအမှတ်ခြစ်ပေးပါ(✓)ဝက်ဝန်း(၁) ဗက်ဝန်း(၂) ဝက်ဝန်း(၃) ဝက်ဝန်း(၄)
ပြည်နယ်/တိုင်း ပဲခူး မြို့နယ် မိုးဝါး ကျေးရွာအုပ်စု ပေါက်ကုဋ်

ကျေးရွာအမည်	ဆောင်ရွက်မည့် လုပ်ငန်းများ	အတိုင်းအတာ	ဝန်မှန်း တိုက်ရိုက်အကျိုး ခံထားခွင့်ရှိသူများ	အဆိုပြုစာင်ဖြေမှု	ဝန်မှန်းကုန်ကျစရိတ်			စုစုပေါင်း
					စီမံကိန်းမှ ထည့်ဝင်မှု	ကျေးရွာမှ ထည့်ဝင်မှု	အခြားထည့်ဝင်မှု (ခေါ်ပြုပါ) ထည့်ဝင်ငွေ အမည်/အဖွဲ့	
ပေါက်ကုဋ်	မြေဖို ဓာတ်ကိစ္စ	၁၀၀ x ၈' x ၆"	၂၀၁၆	<input type="checkbox"/> ကျား <input type="checkbox"/> မ <input checked="" type="checkbox"/> ကျား+မ	၅၀၀၀၀၀			
ကော့ဇိုဇ် ဟိုင်း	နားဖေးဆောင်	၄၀' x ၅၀' x ၁၂'	၄၂၈	<input type="checkbox"/> ကျား <input type="checkbox"/> မ <input checked="" type="checkbox"/> ကျား+မ	၁၅၆၀၀၀၀			
ပျံ့ဆောင်ကုဋ်	နားဖေးဆောင်	၄၀' x ၅၀' x ၁၂'	၂၀၁၇	<input type="checkbox"/> ကျား <input type="checkbox"/> မ <input checked="" type="checkbox"/> ကျား+မ	၁၅၆၀၀၀၀			

ရာထူး ကျေးရွာအုပ်စု စီ/ထောက်ကော်မတီဥက္ကဋ္ဌ



အမည် ဦးမျိုးဝင်း

လက်မှတ်



ရက်စွဲ ၂၀၂၂.၀၂.၁၇

ကရင်လူမျိုးအဖွဲ့အစည်းများ

ကရင်လူမျိုးအဖွဲ့အစည်းများ

နေ့ရက် - ၉. ၂. ၂၀၁၇
အချိန် - ၉.၀၀

နေရာ - ကောင်မဏ္ဍိပတိကောသလကျောင်း၊ ဘလောက်ကျောင်း၊

အစည်းအဝေး ဦးဆောင်သူ - ဒေါ်နွဲ့နွဲ့နွဲ့နွဲ့၊ ဒေါ်လေးလေးလေးလေး

ရွှေ၊ ချစ်အောင်အောင်အောင်အောင် - မဲခန့်မြို့နယ်ရွှေ၊ ချစ်အောင်အောင်အောင်

တက်ရောက်သူများထံမှ လှူဒါန်းမှုများကို
တက်ရောက်သူများထံမှ လှူဒါန်းမှုများကို

ရွှေ၊ ချစ်အောင်အောင်အောင် အဖွဲ့

ကျေးရွာအုပ်စုအဖွဲ့အစည်းများအဖွဲ့အစည်းများ -

ဒေါ်မိုးမိုး
ဒေါ်ခင်ခင်

ကျေးရွာအုပ်စုအဖွဲ့အစည်းများ

ဒေါ်အောင်အောင်
ဒေါ်ခင်ခင်

||

ကျေးရွာအုပ်စုအဖွဲ့အစည်းများ

ဒေါ်အောင်အောင်
ဒေါ်ခင်ခင်

||

||

ကျေးရွာအုပ်စုအဖွဲ့အစည်းများ

ဒေါ်အောင်အောင်
ဒေါ်ခင်ခင်

ကျေးရွာအုပ်စုအဖွဲ့အစည်းများ

ဒေါ်အောင်အောင်
ဒေါ်ခင်ခင်

||

||

ကျေးရွာအုပ်စုအဖွဲ့အစည်းများ

ဒေါ်အောင်အောင်
ဒေါ်ခင်ခင်

||

ကျေးရွာအုပ်စုအဖွဲ့အစည်းများ

ဒေါ်အောင်အောင်
ဒေါ်ခင်ခင်

ရွေးချယ်မှုပုံစံများ:

- ၁) အစည်းအဝေး: အစီအစဉ် ဖြစ် မှတ်ဆက်ခြင်း. \Rightarrow CF + CF
 - ၂) ကျေးရွာအုပ်ချုပ်ရေး ဖွဲ့စည်းပုံအခြေခံဥပဒေ :
ဧည့်သည်များ : \Rightarrow ဒီ. ဝိ. ဝိ. ဝိ.
 - ၃) ကော်မတီ ဖွဲ့စည်းပုံအခြေခံဥပဒေ : \Rightarrow CF
 - ၄) ကျေးရွာအထွေထွေအဖွဲ့အစည်းများ : \Rightarrow Community
 - ၅) ကော်မတီများ : ဖွဲ့စည်းခြင်း : \Rightarrow Community
- ၆) Social Land Resource Map ဆွဲခြင်း : \Rightarrow CF + Community
- ၇) ကျေးရွာအဖွဲ့အစည်းများအား လက်ခံခြင်း : \Rightarrow "
 - ၈) အင်အားစုဖွဲ့စည်းခြင်း : \Rightarrow "
 - ၉) ပြည်သူ့အဖွဲ့အစည်းများ : \Rightarrow "
 - ၁၀) အစည်းအဝေးများ : ချိတ်ဆက်ပုံများ ဆွဲခြင်း : \Rightarrow "
 - ၁၁) အထွေထွေအဖွဲ့အစည်းများ : \Rightarrow "
 - ၁၂) အစည်းအဝေး : အဖွဲ့ ဖွဲ့စည်းပုံများ၊ အဖွဲ့များ၏
အစည်းအဝေးများ : ဖော်ပြခြင်း : \Rightarrow "
 - ၁၃) ဒီ. ဝိ. ဝိ. ဝိ. : လက်ခံခြင်း : \Rightarrow Community
 - ၁၄) အစည်းအဝေးအဖွဲ့များ : ဖော်ပြခြင်း : \Rightarrow "
 - ၁၅) ကော်မတီ ဖွဲ့စည်းခြင်း : ကျေးရွာများမှ အစည်းအဝေးများ : \Rightarrow "
- အစည်းအဝေး : ဒီ. ဝိ. ဝိ. ဝိ. \Rightarrow ကျေးရွာအုပ်ချုပ်ရေး ဖွဲ့စည်းပုံ၊
အစည်းအဝေး : ဖော်ပြခြင်း : CF ဝိ. ဝိ. ဝိ.
အစည်းအဝေး : အစည်းအဝေး ဖွဲ့စည်းပုံများ၊ လက်ခံခြင်း :
အစည်းအဝေး : အစည်းအဝေး ဖွဲ့စည်းပုံများ :
အစည်းအဝေး : အစည်းအဝေး ဖွဲ့စည်းပုံများ :
အစည်းအဝေး : အစည်းအဝေး ဖွဲ့စည်းပုံများ :
အစည်းအဝေး : အစည်းအဝေး ဖွဲ့စည်းပုံများ :
အစည်းအဝေး : အစည်းအဝေး ဖွဲ့စည်းပုံများ :

ကဏ္ဍအလိုက် ဦးစားပေးဖွံ့ဖြိုးရေးလုပ်ငန်းစဉ်များ

	အဆင့်	လုပ်ငန်းအမည်	အဆိုပြုသူ ကျား / မ	ကျေးရွာတာဝန်ခံ (သို့) အုပ်စု	ပြင်ပမှထောက်ပံ့မည့်သူ
အခြေခံအဆောက်အအုံ	၁ ၂ ၃ ၄	၃၀၃ ဇေယျဝတီ စက်လှေ ဆိုလာမီး ဆောက် ဝတ်ဗွေ	၃၇ / ၁၅ ၃၇ / ၁၅ ၃၇ / ၁၅ ၃၇ / ၁၅	ပေါက်ကျွန်း အုပ်စု ဆက်သွယ်ရေးဌာန	
စိုက်ပျိုးရေး					
မွေးမြူရေး					
ပညာရေး	၁	မူလတန်း၊ ကျောင်း	၃၇ / ၁၅		
ကျန်းမာရေး	၅	ဆေးဇယား အိုး	၃၇ / ၁၅		
အခြားသက်မွေးဝမ်းကြောင်းဆိုင်ရာသင်တန်း					

ကျေးရွာဖွံ့ဖြိုးရေးစီမံချက် အရည်အသွေးထိန်းချုပ်မှု (Checklist for VDP)

ထိန်းချုပ်သူ - ရက်စွဲ- ရွာ- VDPရက်စွဲ-

(၁) VDP စစ်ဆေးပေးပါ။ (OM အရ)

- မျက်နှာဖုံး(အဖုံး)
- မာတိကာ
- ကျေးရွာအခြေခံ Data
- PSA အကျဉ်းချုပ် နှင့် PRA လုပ်ငန်းစဉ်
- အမျိုးသား/အမျိုးသမီးအဖွဲ့များ၏ အခက်အခဲများ
- ကျေးရွာမျှော်မှန်းချက် (ဆွေးနွေးချက်ရလဒ်)
- အမျိုးသား/အမျိုးသမီးအဖွဲ့များသညာတူထားသည့် နောင်လေးနှစ်အတွက် ဦးစားပေးလုပ်ငန်းများစာရင်း(အခြေခံအဆောက်အဦး၊အသက်မွေးမှုပညာရေး လူမှုရေးထိန်းသိမ်းမှု.....)

နောက်ဆက်တွဲများ -

- လူမှုရေးအကဲဖြတ်မှု စာရွက်စာတမ်းခါတ်ပုံနှင့် PRAလုပ်ငန်းစဉ်(ဖြစ်နိုင်လျှင်)၊ မြေပုံများပါရမည်၊စည်းစိမ်ပိုင်ဆိုင်မှုအဆင့်၊ Venn ပုံ...
- ကျေးရွာစီမံကိန်းရေးဆွဲရေးအစည်းအဝေးမိတ်တူ
- ကျေးရွာ၏ အချက်အလက်(PC 1 ပုံစံ)
- ကျေးရွာမျှော်မှန်းချက်

(၂) လူမှုရေးအကဲဖြတ်မှုအရည်အသွေးနှင့် VDP စစ်ဆေးပါ

- VDP တွင်ပါဝင်သောဦးရေ (အမျိုးသား/ အမျိုးသမီး)-
- လူမှုရေးအကဲဖြတ်မှုအရည်အသွေးနှင့် VDP အတွက် ရက်ပေါင်း
- PRA ပစ္စည်းများ အသုံးပြုသည့် အရေအတွက်
- ပါဝင်သောဦးရေနှင့် လုပ်ငန်းများမှတ်တမ်းတင်ခြင်း(အစည်းအဝေးမှတ်တမ်း)
- အဖွဲ့ခါတ်ပုံ၊ တိုင်းရင်းသားအနည်းစုနှင့် ထိခိုက်လွယ်သော အဖွဲ့များ)

- ▲ အလွန်ကောင်း
- ▲ ကောင်း
- ▲ ညံ့

○ လုပ်ငန်းများ မှတ်တမ်းတင်ခြင်းနှင့်

အမျိုးသမီးအဖွဲ့အစည်းအဝေး၏ရလဒ်အား

ခွဲခြားပေးထားလား။

- ▲ ရှိ
- ▲ မရှိ

○ စီမံကိန်းအရေအတွက် (အမျိုးသား/အမျိုးသမီးရွေးချယ်မှုအရေအတွက်)-

PRA နှင့်ဆိုင်သောအခြား စီမံကိန်းအရေအတွက် (အမျိုးသား/အမျိုးသမီးရွေးချယ်မှုအရေအတွက်)-