

ပြည်ထောင်စုသမ္မတ မြန်မာနိုင်ငံတော် အစိုးရ
စိုက်ပျိုးရေး၊ မွေးမြူရေး နှင့် ဆည်မြောင်းဝန်ကြီးဌာန
ကျေးလက်ဒေသဖွံ့ဖြိုးတိုးတက်ရေးဦးစီးဌာန
ကရင်ပြည်နယ်၊ ကြာအင်းဆိပ်ကြီးမြို့နယ်

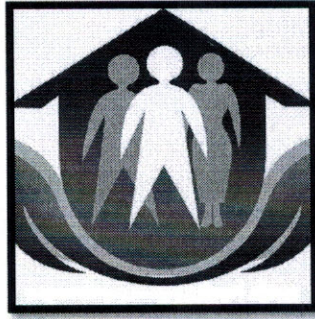

လူထုဗဟိုပြုစီမံကိန်း
ဒုတိယနှစ်စက်ဝန်း

National Community Driven Development Project
(NCDDP)



ကျေးရွာဖွံ့ဖြိုးရေးအစီအစဉ်

Village Development Plan (VDP)

သယံဇာတဆိုင်ကျေးရွာအုပ်စု၊ သယံဇာတဆိုင်ကျေးရွာ (၂၀၁၇ခုနှစ်) ကြာအင်းဆိပ်ကြီးမြို့နယ်။

မာတိကာ

၁။ မြို့နယ်မြေပုံ

၂။ ကျေးရွာမြေပုံ(တည်နေရာ)

၃။ အုပ်စုတွင်ပါဝင်သောကျေးရွာများစာရင်း

၄။ ကျေးရွာအခြေခံအချက်အလက်များ(ကျေးရွာသမိုင်းကြောင်း)

၅။ လူထုပူးပေါင်းပါဝင်သော လူမှုဆန်းစစ်ခြင်းနှင့် အကဲဖြတ်ခြင်းလုပ်ငန်းစဉ်(PSA/PRA)အကျဉ်းချုပ်ဇယား

၆။ ကျေးရွာဖွံ့ဖြိုးရေးအစီအစဉ်အတွက်အသုံးပြုခဲ့သော PRA tools များနှင့်တစ်ခုချင်းစီအတွက်သုံးသပ်ချက်များ

၇။ ကော်မတီဝင်များရွေးချယ်ခြင်းနှင့်ကျေးရွာဖွံ့ဖြိုးရေးအစီအစဉ်ဆောင်ရွက်မှုမှတ်တမ်းခါတ်ပုံများ

၈။ ကျေးရွာအချက်အလက်(ပုံစံ-၁)

၉။ စီမံကိန်းစက်ဝန်းအချိန်ဇယား(ပုံစံ-၂)

၁၀။ ကျေးရွာဖွံ့ဖြိုးရေးဦးစားပေးအစီအစဉ်(ပုံစံ-၃)

၁၁။ ကျေးရွာအုပ်စုစီမံကိန်းလုပ်ငန်းခွဲရွေးချယ်ခြင်း(ပုံစံ-၄)

၁၂။ အစည်းအဝေးမှတ်တမ်းများ

၁၃။ ကဏ္ဍအလိုက်ဦးစားပေးဖွံ့ဖြိုးရေးလုပ်ငန်းစဉ်များ

ကြာအင်းဆိပ်ကြီးမြို့နယ်မြေပုံ



- ရည်ညွှန်းချက်**
- နိုင်ငံတော်နယ်နိမိတ်
 - မြို့နယ်နယ်နိမိတ်
 - မြို့နယ်ခွဲနယ်နိမိတ်
 - ▣ မြို့
 - ကျေးရွာအုပ်စု
 - ကျေးရွာ
 - တားလမ်း
 - မီးရထားလမ်း
 - သတ္တုတွင်း
 - ✕ တံတား

ပျားမွေးမြူရေးပေါင်းစုံကော်မရှင်များ၏အဖွဲ့အစည်းများနှင့် အဖွဲ့အစည်းများရှိရှိ PSN/PRA ကော်မရှင်များ

14. 2. 2017

စဉ်	အဖွဲ့အစည်းအရာ	နှစ်	ဦးစဉ်အုပ်စု	တက်ရောက်သူ			အဓိကအဖွဲ့အစည်းများ
				ကျား	မ	ပေါင်း	
၁။	ကျေးဇူးလှ ပျားမွေးမြူရေးနှင့် သယံဇာတ ဖြန့်ဖြူး	14 . 2 . 20 17	ဧည့်သည်ကော်မရှင်အုပ်စု အလယ်အလတ်အုပ်စု မဧည့်သည်ကော်မရှင်အုပ်စု	76	64	140	အိမ်များ၊ အခြေခံအဆောက်အအုံများ၊ လမ်းပန်းဆက်သွယ်ရေး၊ လယ်ယာရေး၊ ဖွံ့ဖြိုးရေးအဖွဲ့များနှင့် စောစောကင်းများ
၂။	ပျားမွေးမြူရေး အဖွဲ့အစည်း ဖွဲ့စည်းခြင်း	14 . 2 . 20 17	ဧည့်သည်ကော်မရှင်အုပ်စု အလယ်အလတ်အုပ်စု မဧည့်သည်ကော်မရှင်အုပ်စု	76	64	140	ကျေးဇူးလှအုပ်စု၊ ပျားမွေးမြူရေးအဖွဲ့အစည်းအဖွဲ့အစည်းများ၊ အဖွဲ့အစည်းအဖွဲ့အစည်းများ၊ အဖွဲ့အစည်းအဖွဲ့အစည်းများ၊ အဖွဲ့အစည်းအဖွဲ့အစည်းများ၊ အဖွဲ့အစည်းအဖွဲ့အစည်းများ
၃။	ကုသီဗွင် ဖြန့်ဖြူး	14 . 2 . 20 17	ဧည့်သည်ကော်မရှင်အုပ်စု အလယ်အလတ်အုပ်စု မဧည့်သည်ကော်မရှင်အုပ်စု	76	64	140	ကုသီဗွင် အလုပ်အကိုင်အဖွဲ့အစည်းများ၊ အဖွဲ့အစည်းအဖွဲ့အစည်းများ၊ အဖွဲ့အစည်းအဖွဲ့အစည်းများ
၄။	ကျား - မကျား အဖွဲ့အစည်း ပျားမွေးမြူရေး ဖွဲ့စည်းခြင်း SPIDER	14 . 2 . 20 17	ဧည့်သည်ကော်မရှင်အုပ်စု အလယ်အလတ်အုပ်စု မဧည့်သည်ကော်မရှင်အုပ်စု	76	64	140	ကျား - မကျားအဖွဲ့အစည်းအဖွဲ့အစည်းများ၊ အဖွဲ့အစည်းအဖွဲ့အစည်းများ၊ အဖွဲ့အစည်းအဖွဲ့အစည်းများ

<p>ကျား မ ကလေးအုပ် ခြင်း</p>	<p>14 0 2 0 2 0 1 7</p>	<p>ဇယား အုပ် အလယ်အလတ် အုပ် မဇယား အုပ်</p>	<p>76</p>	<p>64</p>	<p>140</p>	<p>အမျိုးအား / အစားထိုး အရင်း အခြေအလတ် မည်သို့ပင် အားဖြင့် အခြေအလတ်ကို စောင့်ရှောက် ခြင်း</p>
<p>အဖွဲ့အစည်း ချိတ်ဆက်မှု Venn Diagram</p>	<p>14 0 2 0 2 0 1 7</p>	<p>ဇယား အုပ် အလယ်အလတ် အုပ် မဇယား အုပ်</p>	<p>76</p>	<p>64</p>	<p>140</p>	<p>ကျေးဇူးတင်၍ အဖွဲ့အစည်း များ မည်သို့ကလေးပျား အတွက် မည်သည့်အဖွဲ့အစည်း များနှင့် ချိတ်ဆက်မှုပုံစံ</p>
<p>ပြဿနာ Problem Tree</p>	<p>14 0 2 0 2 0 1 7</p>	<p>ဇယား ကျေးဇူးတင် အမျိုးအစား အမျိုးအစား အုပ်</p>	<p>76</p>	<p>64</p>	<p>140</p>	<p>အဖွဲ့အစည်းတစ်ခုအတွက် အဆင့်မြင့်ပျားနှင့် ပျားများ အောက်တွင် ကျေးဇူးတင်ပျားနှင့် လမ်းပန်းဆက်သွယ်ရေး</p>
<p>ကျေးဇူးတင်၍ အစားထိုး အစားထိုး အစား</p>	<p>14 0 2 0 2 0 1 7</p>	<p>ဇယား အုပ် အလယ်အလတ် အုပ် မဇယား အုပ်</p>	<p>76</p>	<p>64</p>	<p>140</p>	<p>အမျိုးအစား၊ အမျိုးအစား နှင့် အစားထိုးပျား ပျားပုံစံကို အစားထိုး</p>

മുൻപകർപ്പ്

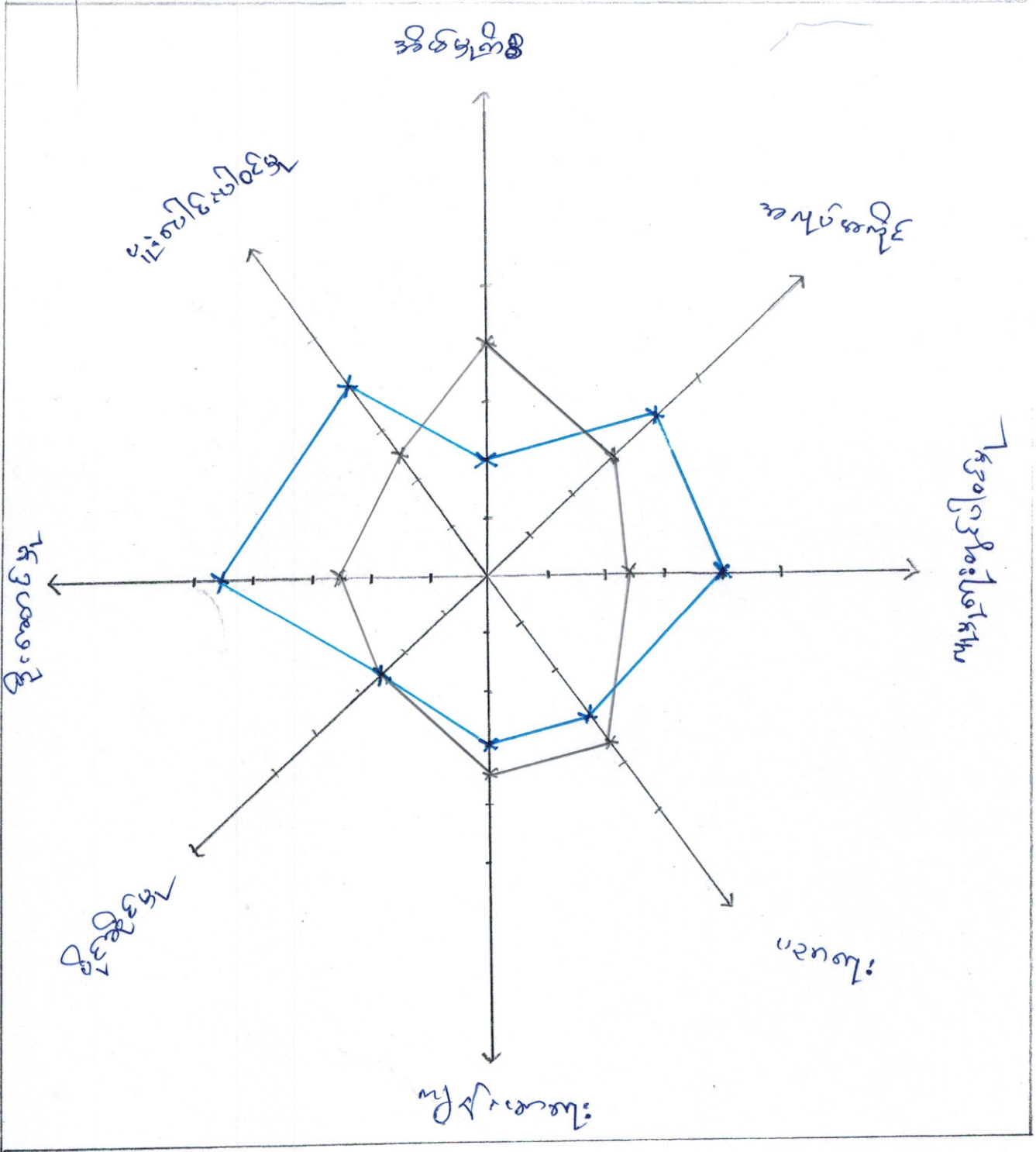

၇၀၃၄၆၇၈၉၀၁၂၃၄

ကျေးဇူးတင်အောင်အားပေးပါ။ အားပေးပါ။ အားပေးပါ။ အားပေးပါ။ အားပေးပါ။
ပင်လယ်အော်ကမ်းခြေ၊ အားပေးပါ။ အားပေးပါ။ အားပေးပါ။ အားပေးပါ။ အားပေးပါ။

အားပေးပါ။ အားပေးပါ။ အားပေးပါ။ အားပေးပါ။ အားပေးပါ။
အားပေးပါ။ အားပေးပါ။ အားပေးပါ။ အားပေးပါ။ အားပေးပါ။

အားပေးပါ။ အားပေးပါ။ အားပေးပါ။ အားပေးပါ။ အားပေးပါ။
အားပေးပါ။ အားပေးပါ။ အားပေးပါ။ အားပေးပါ။ အားပေးပါ။

အားပေးပါ။ အားပေးပါ။ အားပေးပါ။ အားပေးပါ။ အားပေးပါ။
အားပေးပါ။ အားပေးပါ။ အားပေးပါ။ အားပေးပါ။ အားပေးပါ။

အားပေးပါ။ အားပေးပါ။ အားပေးပါ။ အားပေးပါ။ အားပေးပါ။
အားပေးပါ။ အားပေးပါ။ အားပေးပါ။ အားပေးပါ။ အားပေးပါ။

ပုံစံအမျိုးအစား	ပုံစံအမျိုးအစား	ပုံစံအမျိုးအစား	ပုံစံအမျိုးအစား	ပုံစံအမျိုးအစား
ပုံစံ	၂-၂	၂-၂	၂-၂	၂-၂
ပုံစံ	၂-၂	၂-၂	၂-၂	၂-၂
ပုံစံ	၂	၂	၂	၂
ပုံစံ	၂-၂	၂-၂	၂-၂	၂-၂
ပုံစံ	၂-၂	၂-၂	၂-၂	၂-၂

* မေးမြန်းစာမေးပွဲကို ဖြေဆိုရန် အချိန်မီ ဝင်ရောက်ပါ။
 မေးမြန်းစာမေးပွဲကို ဖြေဆိုရန် အချိန်မီ ဝင်ရောက်ပါ။

* မေးမြန်းစာမေးပွဲကို ဖြေဆိုရန် အချိန်မီ ဝင်ရောက်ပါ။
 မေးမြန်းစာမေးပွဲကို ဖြေဆိုရန် အချိန်မီ ဝင်ရောက်ပါ။

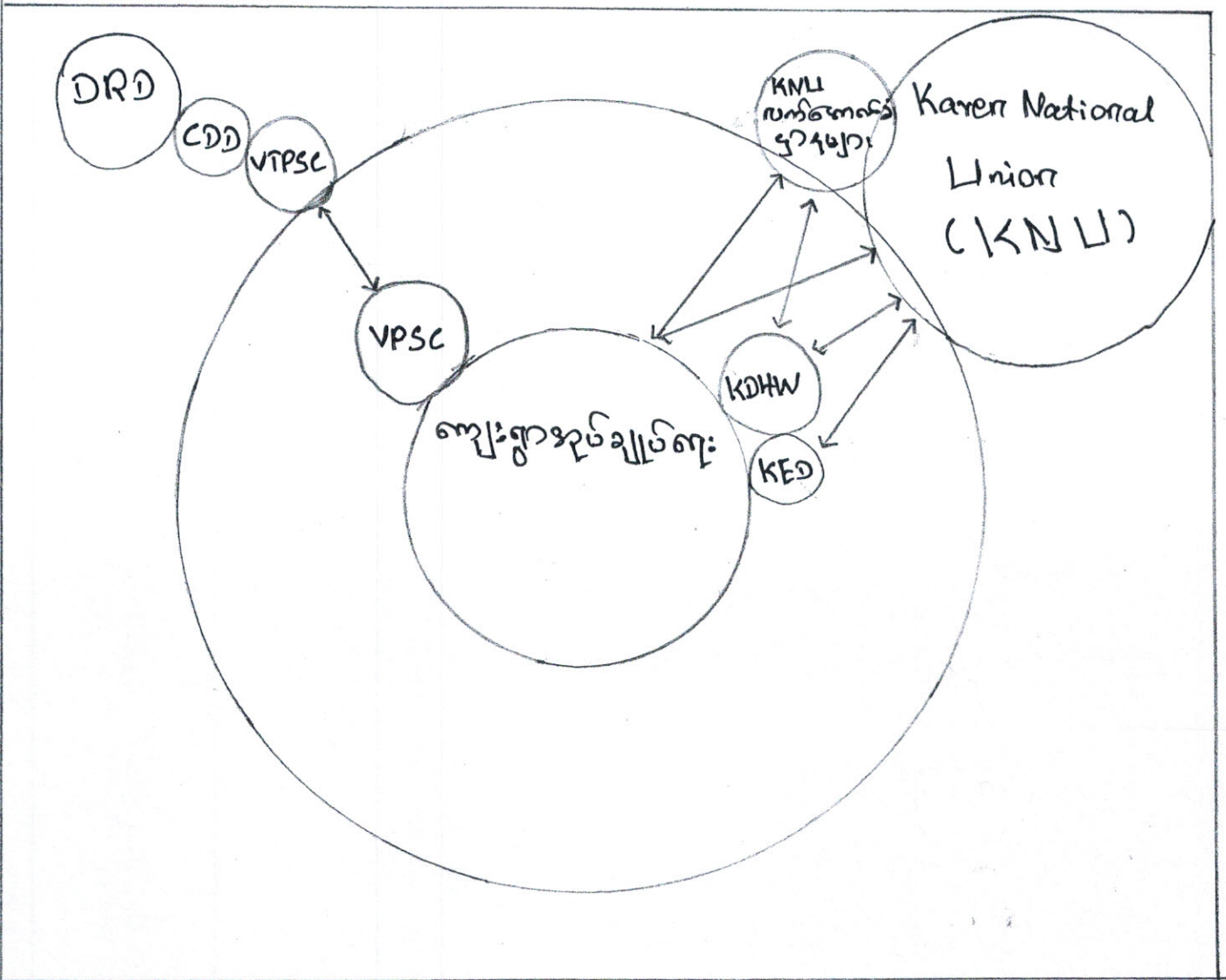

ဘုံ့သင်ချက်

→ ကျေးဇူးတင်ချင်ရင်းနှင့် ပတ်သက်၍ ကျေးဇူးတင်ချင်ရင်းအဖွဲ့၏ ဆုံးဖြတ်ချက် အပေါ်မူတည်သည်။ ကျေးဇူးတင် ဖြစ်ပေမယ့် အစည်းအရုံးများသည် ကျေးဇူးတင်ချင်ရင်းအဖွဲ့နှင့် ပူးပေါင်း၍ ဖွဲ့စည်းရေးကော်မရှင် အဖွဲ့အစည်းများကို ဖွဲ့စည်းရန် ဆောင်ရွက်ရမည်။ သက်ဆိုင်ရာ အဖွဲ့အစည်းများကို ဖွဲ့စည်း၍ လိုအပ်သော အစည်းအရုံးများနှင့် ဆက်သွယ်ရမည်။

→ ကျေးဇူးတင်ချင်ရင်းအဖွဲ့သည် ရွာတွင်း၊ ရွာပင်မအဖွဲ့အစည်းများနှင့် ချိတ်ဆက်၍ ရွာပျံ့ထုတ် ဘဏ္ဍာရေး အဖွဲ့အစည်းနှင့် ဆုံးဖြတ်ချက်များကို

DRD - Department Of Rural Development
(ကျေးလက်ရွာသူ့.ဖွံ့ဖြိုးတိုးတက်ရေးဦးစီးဌာန)

14.2.2017

CDD - Community Driven Development
(လူထုဖွံ့ဖြိုးရေးအဖွဲ့)

KNW - Karen National Union
(ကရင်အမျိုးသားအစည်းအရုံး)

KDHW - Karen Department of Health and Welfare
(ကရင်ကျန်းမာရေးနှင့် မသန်ဆံ့ရေးဌာန)

KED - Karen Education Department
(ကရင်ပညာရေးဌာန)

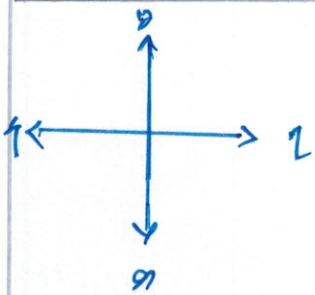

பெரியபுத்தூர்



- சாலை -



- எல்லை -



- மரம் -



- கிடை -



- சுவர் -



- வளைவு -



- கிடை -



- கோயில் -



- அம்மையம்மாள் கோயில் -

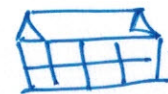

- அம்மையம்மாள் கோயில் -

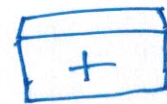

- பெரியபுத்தூர் அம்மையம்மாள் கோயில் -

သင်္ဃာတော်အဖွဲ့ဝင်များက နေထိုင်ရာမှာ အစားအသောက်

(၃) မိန်းမခြံခြံ: စကားကလေးများကို နေထိုင်ရာမှာ၊ များစွာသုံးသား
များသော်လည်း၊ လုပ်၊ စားသောက်၊ ကိုင်း၊ အစားအသောက်ခြင်း၊ မှတ်တမ်းပင်
ခိုက်ပျိုးခြင်း၊ တစ်ခုတည်းပေးခြင်းများ၊ ယုံကြည်ကြောင်း။

လုပ်ပေးအပ်ပေးရန် ရေးအပ်ခြင်း၊ လုပ်ပေးမှု၊ မှတ်တမ်းပင်အား
စေတနာတော်အား သုံးသပ်ခြင်း။ မိန်းမများ၊ မိန်းမများ၊ မိန်းမများ၊
ပျိုပျိုပျိုပျိုအား သုံးသပ်ခြင်း။ မိန်းမများ၊ မိန်းမများ၊ မိန်းမများ၊

မိန်းမများ မိန်းမများ ပေးအပ်ခြင်း၊ အစားအသောက်များ၊ အစားအသောက်များ၊
အားပေးခြင်း၊ အစားအသောက်များ၊ အစားအသောက်များ၊ အစားအသောက်များ၊
အစားအသောက်များ၊ အစားအသောက်များ၊ အစားအသောက်များ၊

အစားအသောက်များ၊ အစားအသောက်များ၊ အစားအသောက်များ၊
အစားအသောက်များ၊ အစားအသောက်များ၊ အစားအသောက်များ၊
အစားအသောက်များ၊ အစားအသောက်များ၊ အစားအသောက်များ၊

အစားအသောက်များ၊ အစားအသောက်များ၊ အစားအသောက်များ၊
အစားအသောက်များ၊ အစားအသောက်များ၊ အစားအသောက်များ၊
အစားအသောက်များ၊ အစားအသောက်များ၊ အစားအသောက်များ၊

ဘဏ်အသင်း

ကျေးရွာ

ဘဏ်အသင်း

အုပ်စုကြံ့ခိုင်ဆိပ်ကမ်းရုံး၊ နယ်

ရက်စွဲ။ ၂၄.၁၂.၂၀၁၇

စဉ်	တော်ပတ် အမည်	အမည်	အဖွဲ့အမည်	အသက်	ပညာအရည်အချင်း	မှတ်ပုံတင်	တာဝန်	မှတ်ချက်
၀	စိစစ်ရေးဌာန	အဖွဲ့အစည်း	စိစစ်ရေးဌာန	၃၀	အထွေထွေ			
၁	အထွေထွေ	အဖွဲ့အစည်း	အထွေထွေ	၃၃	အထွေထွေ			
၂	အထွေထွေ	အဖွဲ့အစည်း	အထွေထွေ	၃၃	အထွေထွေ			
၃	အထွေထွေ	အဖွဲ့အစည်း	အထွေထွေ	၃၃	အထွေထွေ			
၄	အထွေထွေ	အဖွဲ့အစည်း	အထွေထွေ	၃၃	အထွေထွေ			
၅	အထွေထွေ	အဖွဲ့အစည်း	အထွေထွေ	၃၃	အထွေထွေ			
၆	အထွေထွေ	အဖွဲ့အစည်း	အထွေထွေ	၃၃	အထွေထွေ			
၇	အထွေထွေ	အဖွဲ့အစည်း	အထွေထွေ	၃၃	အထွေထွေ			
၈	အထွေထွေ	အဖွဲ့အစည်း	အထွေထွေ	၃၃	အထွေထွေ			
၉	အထွေထွေ	အဖွဲ့အစည်း	အထွေထွေ	၃၃	အထွေထွေ			
၁၀	အထွေထွေ	အဖွဲ့အစည်း	အထွေထွေ	၃၃	အထွေထွေ			
၁၁	အထွေထွေ	အဖွဲ့အစည်း	အထွေထွေ	၃၃	အထွေထွေ			
၁၂	အထွေထွေ	အဖွဲ့အစည်း	အထွေထွေ	၃၃	အထွေထွေ			
၁၃	အထွေထွေ	အဖွဲ့အစည်း	အထွေထွေ	၃၃	အထွေထွေ			
၁၄	အထွေထွေ	အဖွဲ့အစည်း	အထွေထွေ	၃၃	အထွေထွေ			
၁၅	အထွေထွေ	အဖွဲ့အစည်း	အထွေထွေ	၃၃	အထွေထွေ			
၁၆	အထွေထွေ	အဖွဲ့အစည်း	အထွေထွေ	၃၃	အထွေထွေ			

တစ်စုတစ်စု ဦးစီးဌာန (၆) + ၁ (၇) စုစီ (၂၄)

ကျေးရွာဖွံ့ဖြိုးရေးအစီအစဉ်ဆောင်ရွက်မှုမှတ်တမ်းဓါတ်ပုံများ





ပုံစံ- ၈-၁ ကျေးရွာအခြေခံအချက်အလက်များ (Form PC 1)

လမ်းညွှန်ချက်၊ ကျေးရွာတစ်ရွာသို့ ပထမဆုံးမိတ်ဆက်ခရီးသွားရောက်သောအခါ လူထုစည်းရုံးရေးမှူးသည် ကျေးရွာခေါင်းဆောင်များအားကျေးရွာအချက်အလက်များကိုမေတ္တာရပ်ခံ၍တောင်းခံရသည်။ ဤအချက်အလက်များကိုစီမံကိန်းမိတ်ဆက်အစည်းဝေးမတိုင်မီတောင်းခံရမည်။ စီမံကိန်းမိတ်ဆက်အစည်းဝေးတွင် လူထုစည်းရုံးရေးမှူးသည် ဤအချက်အလက်များအားစစ်ဆေးပြီးမှန်ကန်အောင်ပြုလုပ်ရမည်။ ပြီးနောက်တွင် လူထုစည်းရုံးရေးမှူးမှ သတင်းအချက်အလက်ထံသို့ Tablets မှတစ်ဆင့် ဖြည့်သွင်းရမည်။

ကျေးရွာအုပ်ချုပ်ရေးမှူးအမည် <i>ဦးအောင်မင်း</i>	ကျေးရွာအုပ်ချုပ်ရေးမှူး၏ဖုန်းနံပါတ်	လူထုစည်းရုံးရေးမှူး၏အမည် <i>အောင်လွင်</i>
ပြည်နယ်၊ တိုင်းဒေသကြီး <i>ဗဟို</i>	မြို့နယ် <i>ဩစဇာနည်မြို့</i>	ကျေးရွာအုပ်စု <i>သစ်နားပင်ဆိပ်</i>
		ကျေးရွာ <i>သစ်နားပင်ဆိပ်</i>

က။ လူဦးရေ

လူမျိုးစု	အိမ်ထောင်စုအရေအတွက်	ကိုးကွယ်သည့်ဘာသာ	အိမ်ထောင်စုအရေအတွက်
လူမျိုးစု (၁) <i>ဗမာ</i>	<i>၇၇၆</i>	ဘာသာ(၁) <i>ဗုဒ္ဓ</i>	<i>၇၇၃</i>
လူမျိုးစု (၂) -----		ဘာသာ(၂) <i>အစ္စလာမ်</i>	<i>၃</i>
လူမျိုးစု (၃) -----		ဘာသာ(၃) -----	
လူမျိုးစုရော -----		ဘာသာရော -----	
	အရေအတွက်		
မသန်စွမ်းသူများ	<i>၅</i>		
သက်ကြီးရွယ်အိုများ (၆၅ နှစ် နှင့်အထက်)	<i>၃၇</i>		
စစ်ဘေးရှောင်			

	အမျိုးသား (အရေအတွက်)	အမျိုးသမီး (အရေအတွက်)
လူဦးရေ		
လူမျိုးစု (၁) <i>ဗမာ</i>	<i>၆၀၃</i>	<i>၆၆၂</i>
လူမျိုးစု (၂) -----		
လူမျိုးစု (၃) -----		
အိမ်ထောင်ဦးစီး	<i>၃၀၈</i>	<i>၁၆</i>



လူထုပဟိုပြု စီမံကိန်း၊ စီမံကိန်းလက်စွဲ အပိုင်း - (၃) -

(ခ) အခြေခံအဆောက်အအုံ အသုံးအဆောင်များ

စာသင်ကျောင်း	အမှတ် ခြစ်ပါ	ကျန်းမာရေး	အမှတ် ခြစ်ပါ	ဘာသာရေးအဆောက် အအုံများ	အမှတ် ခြစ်ပါ
အထက်တန်းကျောင်း	<input type="checkbox"/>	ဆေးရုံ	<input type="checkbox"/>	စေတီ	<input type="checkbox"/>
အလယ်တန်းကျောင်း	<input type="checkbox"/>	ကျန်းမာရေးဌာန	<input type="checkbox"/>	ဘုန်းကြီးကျောင်း	<input type="checkbox"/>
မူလတန်းကျောင်း	<input checked="" type="checkbox"/>	ကျန်းမာရေးဌာနခွဲ	<input checked="" type="checkbox"/>	ဟိန္ဒူဘုရားကျောင်း	<input type="checkbox"/>
မူကြိုကျောင်း	<input type="checkbox"/>	ဆေးပေးခန်း	<input type="checkbox"/>	ခရစ်ယာန်ကျောင်း	<input type="checkbox"/>
အခြား	<input type="checkbox"/>	အခြား	<input type="checkbox"/>	ဗလီ	<input type="checkbox"/>
				အခြား	<input type="checkbox"/>
မှတ်ချက်		မှတ်ချက်		မှတ်ချက်	

(ဂ) ကျွမ်းကျင်သူများမှတ်တမ်း (ကျေးရွာတွင်နေထိုင်သော သို့မဟုတ် တခြားရွာမှလာရောက်သောကျွမ်းကျင်သူများ)

(၁) စာသင်ကျောင်း			(၂) ကျန်းမာရေး			(၃) လက်မှုပညာရှင်		
	ရွာတွင်နေ ထိုင်သူ	အခြားရွာမှ လာသူ		ရွာတွင်နေ ထိုင်သူ	အခြား ရွာမှ လာသူ		ရွာတွင် နေထိုင်သူ	အခြားရွာ မှလာသူ
မူလတန်းပြဆရာ/မ	<input checked="" type="checkbox"/>	<input checked="" type="checkbox"/>	ဆရာဝန်	<input type="checkbox"/>	<input type="checkbox"/>	လက်သမား	<input checked="" type="checkbox"/>	<input type="checkbox"/>
အထက်တန်းပြဆရာ/မ	<input type="checkbox"/>	<input type="checkbox"/>	လက်ထောက် ကျန်းမာရေးမှူး	<input type="checkbox"/>	<input type="checkbox"/>	ပန်းရံ	<input checked="" type="checkbox"/>	<input type="checkbox"/>
အလယ်တန်းပြဆရာ/မ	<input type="checkbox"/>	<input type="checkbox"/>	အမျိုးသမီးကျန်းမာရေးဆရာမ	<input type="checkbox"/>	<input type="checkbox"/>	လျှပ်စစ်ကျွမ်းကျင်၊ ပီးသမား	<input type="checkbox"/>	<input type="checkbox"/>
မူကြိုဆရာ/မ	<input type="checkbox"/>	<input type="checkbox"/>	သားဖွားဆရာမ	<input checked="" type="checkbox"/>	<input type="checkbox"/>	ရေပိုက်သွယ်သူ	<input type="checkbox"/>	<input type="checkbox"/>
အခြား	<input type="checkbox"/>	<input type="checkbox"/>	ပြည်သူ့ကျန်းမာရေးလုပ်သား	<input type="checkbox"/>	<input type="checkbox"/>	စက်ပြင်ဆရာ	<input type="checkbox"/>	<input type="checkbox"/>
မှတ်ချက်			မှတ်ချက်			မှတ်ချက်		

(ဃ) ကျေးရွာသို့ ရောက်ရှိနိုင်သည့်လမ်းအခြေအနေ / ကျေးရွာတစ်ရွာသည် ၎င်း၏ကျေးရွာအုပ်စုနှင့် ဆက်သွယ်ထားသော လမ်းအခြေအနေ (အောက်ပါတို့ကိုပိုင်းပါ)

ကျောက်ကြမ်းလမ်း ကတ္တရာလမ်း ကွန်ကရစ်လမ်း မော်တော်ဆိုင်ကယ်လမ်း
 ကျောက်ခင်းလမ်း မြေသားလမ်း လူသွားလမ်း အခြား _____

(င) ကျေးရွာဖွံ့ဖြိုးမှုစီမံချက်

(၁) လူထုပဟိုပြုစီမံကိန်းမစတင်မီ ဤကျေးရွာတွင်ကျေးရွာဖွံ့ဖြိုးမှု စီမံချက်ရှိခဲ့ပါသလား?

ပိုင်းပါ
 ရှိပါသည်/မရှိပါ/မသိပါ

(၂) ရှိခဲ့ပါလျှင် ဤစီမံချက်ကို မည်သည့် ခုနှစ်တွင်ပြင်ဆင်ခဲ့ပါသနည်း?

နှစ် 2014 / မသိပါ

(၃) ဤစီမံချက်ကို မြို့နယ်မှအတည်ပြုခဲ့ပါသလား?

ပြုခဲ့ပါသည်/မပြုခဲ့ပါ / မသိပါ

(စ) ခရီးအကွာအဝေး

(၁) ဤကျေးရွာ၏ဗဟိုမှ၎င်းကျေးရွာအုပ်စု၏ဗဟိုအထိခရီးမိုင်မည်မျှကွာဝေးသနည်း?

မိုင် 0 / မသိပါ

(၂) ဤကျေးရွာမှ ၎င်းကျေးရွာအုပ်စုဗဟိုအထိသွားလာရာတွင်ကြာမြင့်သည့်အချိန်။

ခြောက်သွေ့ရာသီတွင်ကြာချိန် ၀၀:၀၀ ထော်လာရီ/မော်တော်ဆိုင်ကယ်/ခြေလျင်/လား/မော်တော်ဘုတ်/
 အခြား -----
 မိုးရာသီတွင်ကြာချိန် ၀၀:၀၀ ထော်လာရီ/မော်တော်ဆိုင်ကယ်/ခြေလျင်/လား/မော်တော်ဘုတ်/
 အခြား -----

(ဆ) ပတ်ဝန်းကျင်ဆိုင်ရာ သဘာဝဘေးအန္တရာယ်
 ဤကျေးရွာတွင် ရေကြီးခြင်းကဲ့သို့ သဘာဝဘေးအန္တရာယ်ကျရောက်ဖူးခြင်း ရှိပါသလား။
 မရှိပါ ရှိပါသည် ရှိလျှင်ဖော်ပြပါ ကျွန်း၊ ဇင်၊

(ဇ) ကျေးရွာတွင် ဖွဲ့စည်းထားသော အဖွဲ့အစည်းများ
 လူထုဗဟိုပြုစီမံကိန်းမတိုင်မီ ဤကျေးရွာတွင် ကျေးရွာဖွံ့ဖြိုးရေးအတွက် အစိုးရ (သို့) ရွာသားများကိုယ်တိုင်(သို့) စီမံကိန်းတစ်ခုခုမှ
 ဖွဲ့စည်းထားသည် အဖွဲ့အစည်းများရှိပါသလား။

(၁) -----
 (၂) -----

(ဈ) အထွေထွေအုပ်ချုပ်ရေး ဦးစီးဌာန (GAD) မှ မှတ်တမ်းတင်ထားခြင်း
 ဤကျေးရွာသည် အထွေထွေအုပ်ချုပ်ရေး ဦးစီးဌာန (GAD) မှ မှတ်တမ်းတင်ထားမှု ရှိပါသလား။
 မရှိပါ ရှိပါသည်

ကျေးရွာခေါင်းဆောင် အမည် အောင်အောင် အောင်

လက်မှတ် အောင်အောင် နေ့စွဲ ၂၀၁၂.၂.၂၀

လူထုစည်းရုံးရေးမှူး အမည် အောင်အောင်

လက်မှတ် အောင်အောင် နေ့စွဲ ၂၀၁၂.၂.၂၀



ပုံစံ - ၀-၂ - စီမံကိန်းစက်ဝန်းအချိန်ဇယား (PC 2)

လင်္ဃာနှစ်ဖက်၊ သက်ဆိုင်ရာလူထုစည်းရုံးရေးမှူး/လက်ထောက်နည်းပညာနည်းပညာမှူးများမှ စီမံကိန်းစက်ဝန်းအဆင့်တစ်ခုစီပြီးစီးတိုင်းကျေးရွာနှင့် ကျေးရွာအုပ်စုအတွက်ကျိပ်စံကိုဖြည့်သွင်းရမည်။

စည်းရုံးရေးမှူး/ဝန်ထမ်း အမည် စောထွန်းလွင်

နေ့စွဲ 14.2.2017

စီမံကိန်းအားအမှတ်ကြိုက်ပါ စက်ဝန်း(၁) စက်ဝန်း(၂) စက်ဝန်း(၃)

စီမံကိန်းစက်ဝန်းအမှတ်ကြိုက်ပါ စက်ဝန်း(၄)

ပြည်နယ်/တိုင်း မာ့ မြို့နယ် ဇာအေးခင်း ကျေးရွာအုပ်စု ၁၁၃၄၂.ပ.၆၆၅ ကျေးရွာ ၁၁၃၄၂.ပ.၆၆၅

စီမံကိန်းအောင်မြင်မှုအဆင့်များ	နေ့စွဲ		အစည်းအဝေးတွင်တက်ရောက်သူအရေအတွက်				
	စတင်သည့်နေ့	ပြီးဆုံးသည့်နေ့	အမျိုးသားအရေအတွက်	အမျိုးသမီးအရေအတွက်	အိမ်ထောင်စုအရေအတွက်	လူမျိုးစုတက်ရောက်သူအရေအတွက်နှင့် လူမျိုးစုအမည်	
၁။ ကျေးရွာစီမံကိန်း မိတ်ဆက်အစည်းအဝေး	14.2.2017	14.2.2017	76	64	140	မာ့ 140	
၂။ ကျေးရွာဖွံ့ဖြိုးရေး စီမံချက်ရေးဆွဲခြင်းအစည်းအဝေး	14.2.2017	14.2.2017	76	64	140	မာ့ 140	
၃။ ကျေးရွာအုပ်စုလုပ်ငန်းဆုံးဖြတ်ချက်ချသည့်အစည်းအဝေး	16.2.2017	16.2.2017	12	5	18	မာ့ 18	
၄။ မြို့နယ်အဆင့်စီမံကိန်းရေးဆွဲရေးနှင့်အကောင်အထည်ဖော်ရေးကော်မတီ၏ စီမံကိန်း သုံးသပ်မှုအစည်းအဝေး			မာ့	မာ့	မာ့	မာ့	
၅။ မြို့နယ်စီမံကိန်းရေးဆွဲရေးနှင့်အကောင်အထည်ဖော်ရေးကော်မတီ၏ဆုံးဖြတ်ချက်ချသည့်အစည်းအဝေး	11.5.2017	11.5.2017	58	43	141	မာ့ 141	
၆။ စီမံကိန်းလုပ်ငန်းခွဲစီမံချက်ရေးဆွဲခြင်းအစည်းအဝေး	18.5.2017	18.5.2017	5	3	8	မာ့ 8	



၆.၁။ စီမံကိန်းလုပ်ငန်း အကောက်အတည်ဖော် ရေးအစီအစဉ် ရေးဆွဲခြင်း	၂၀၁၇.၅.၂၄	၂၀၁၇.၅.၂၄	၅	၃	၆	၀၇၆	၆
၆.၂။ ဝယ်ယူရေးအစီအစဉ် ရေးဆွဲခြင်း	၂၀၁၇.၅.၂၄	၂၀၁၇.၅.၂၄	၅	၃	၆	၂၇၆	၆
၆.၃။ တက္ကသိုလ်ကျန်းကျန်းကုန်ကျမှု လျာထားအစီအစဉ် ရေးဆွဲခြင်း	၂၀၁၇.၅.၂၄	၂၀၁၇.၅.၂၄	၅	၃	၆	၃၇၆	၆
၆.၄။ ပြင်/ထိန်းအစီအစဉ် ရေးဆွဲခြင်း							
၇။ စီမံကိန်းလုပ်ငန်းခွဲ တိုးတက်မှု စောင့်ကြည့် အစည်းအဝေး							
၇.၁။ အစည်းအဝေး ဖထမအကြိမ်							
၇.၂။ အစည်းအဝေး ဒုတိယအကြိမ်							
၇.၃။ အစည်းအဝေး တတိယအကြိမ်							
၈။ စီမံကိန်းလုပ်ငန်းခွဲ အပြီးသတ်စစ်ဆေးခြင်း အစည်းအဝေး							
၉။ လူထုထုတ်ပြုရေးအစည်းအဝေး							



လူထုဗဟိုပြု စီမံကိန်း၊ စီမံကိန်းလက်စွဲ အပိုင်း - (၃) -

ပုံစံ- ၈-၃ ကျေးရွာဖွံ့ဖြိုးရေး ဦးစားပေးအစီအစဉ် (Form PC 3)

လမ်းညွှန်ချက်၊ အဆင့်(၃)ကျေးရွာမှော်မှန်းချက်အစည်းအဝေးပြီးဆုံးသောအခါကျေးရွာစီမံကိန်း အထောက်အကူပြုကော်မတီသည် လူထုစည်းရုံးရေးမှူးအကူအညီဖြင့် ဤပုံစံကိုပြည့်စုံအောင် ဖြည့်သွင်းရမည်။

လူထုစည်းရုံးရေးမှူး/ဝန်ထမ်း အမည် မောင်အောင်

နေ့ပွဲ ၂၀၂၁ ဇူလိုင်လ ၁၇ စက်တင်ဘာ အမှတ်ခြစ်ပါ (✓) စက်တင်ဘာ (၁) စက်တင်ဘာ (၂) စက်တင်ဘာ (၃) စက်တင်ဘာ (၄)

ပြည်နယ်/တိုင်း	မြို့နယ်	ကျေးရွာအုပ်စု	ကျေးရွာ
<u>ကရင်</u>	<u>ကြာအင်းဆိပ်ကြီး</u>	<u>သင်္ဃန်းပင်ဆိပ်</u>	<u>သင်္ဃန်းပင်ဆိပ်</u>

က။ အခက်အခဲအတားအဆီးများအားဆွေးနွေးခြင်း - ယခုလက်ရှိအခြေအနေတွင်ကျေးရွာဖွံ့ဖြိုးတိုးတက်ရေးအတွက် အဓိကအခက်အခဲအတားအဆီးများသည် ဘယ်သို့ဖြေရှင်းနိုင်ပါသနည်း။ (အမျိုးသား/သမီး အနည်းဆုံးအခက်အခဲ ၅ ခုစီဖော်ပြပါ)

အမျိုးသား အဖွဲ့မှတင်ပြသောအခက်အခဲအတားအဆီးများ		အမျိုးသမီး အဖွဲ့မှတင်ပြသောအခက်အခဲအတားအဆီးများ	
၁	လမ်း၊ တံတား၊ ရွာဆက်သွယ်ရေးကောင်း	၁	စားနပ်ရိက္ခာ၊ ရေ၊ လျှပ်စစ်
၂	စားနပ်ရိက္ခာ၊ ရေ၊ လျှပ်စစ်	၂	လျှပ်စစ်၊ ရေ၊ မြေဩဇာ
၃	စာသင်ကျောင်း၊ ဆေးရုံ၊ ဆေးကုသရေးကောင်	၃	လမ်း၊ ကောင်း၊ ရေ၊ (ကျေး)
၄	စိုက်ပျိုးရေး၊ မျိုးကောင်း၊ မျိုးသန့်၊ မေ့	၄	စာသင်ကျောင်း၊ ကောင်း
၅	မွေးမြူရေး၊ ဆေးကုသရေး	၅	စားနပ်ရိက္ခာ၊ ရေ၊ မြေဩဇာ

(၃) မျိုးချင်း၊ မြေ (၂) ဆိပ်ခံတံတား၊ မေ့ (၃) မွေးမြူရေး၊ ဆေးကုသရေး (၂) ဆေးကုသရေး၊ မေ့ (၃) ဆေးကုသရေး၊ မေ့ (၃) ဆေးကုသရေး

ခ။ မှော်မှန်းခြင်း- နောင်လာမည့် (၅) နှစ် အတွင်း ကျေးရွာဖွံ့ဖြိုးရေး မှော်မှန်းလျာထားချက်များအား တင်ပြပါ။ (၁) ကျေးရွာ၊ (၂) ကျေးရွာ၊ (၃) ကျေးရွာ

အမျိုးသားအဖွဲ့မှတင်ပြသောမှော်မှန်းချက်များ		အမျိုးသမီးအဖွဲ့မှတင်ပြသောမှော်မှန်းချက်များ	
၁	စာသင်ကျောင်း၊ ဆေးကုသရေး၊ မေ့	၁	ကျေးရွာ၊ ရေ၊ မေ့
၂	လမ်း၊ တံတား၊ ကောင်း၊ ရေ	၂	စိုက်ပျိုးရေး၊ မေ့
၃	စားနပ်ရိက္ခာ၊ ရေ၊ လျှပ်စစ်	၃	ကျေးရွာ၊ ရေ၊ မေ့
၄	ကျေးရွာ၊ ရေ၊ မေ့	၄	စားနပ်ရိက္ခာ
၅	စိုက်ပျိုးရေး၊ မေ့	၅	စာသင်ကျောင်း၊ မေ့

(၃) မွေးမြူရေး၊ ဆေးကုသရေး (၃) ဆေးကုသရေး

(၄) မျိုးချင်း၊ မြေ (၂) ဆိပ်ခံတံတား၊ မေ့ (၃) မွေးမြူရေး၊ ဆေးကုသရေး (၂) ဆေးကုသရေး

(၅) မျိုးချင်း၊ မြေ (၂) ဆိပ်ခံတံတား၊ မေ့ (၃) မွေးမြူရေး၊ ဆေးကုသရေး (၂) ဆေးကုသရေး



လူထုဗဟိုပြု စီမံကိန်း၊ စီမံကိန်းလက်စွဲ အပိုင်း - (၃) -

ကလေးစားစီမံကိန်း၏ လာမည့် (၄)နှစ်အတွက်အကျုံးဝင်သော ဦးစားပေး ဖွံ့ဖြိုးတိုးတက်မှု လုပ်ငန်း အစီအစဉ်များအားဖော်ပြပါ။

အဆင့်	ကျေးရွာအတွက် ဦးစားပေး ဖွံ့ဖြိုးတိုးတက်မှု လုပ်ငန်းစဉ်များ	အဆိုပြုသူ(အမျိုးသားများ/ အမျိုးသမီးများ/အမျိုးသား+ အမျိုးသမီး)	ခန့်မှန်းကုန်ကျ စရိတ်	အကျိုးခံစားခွင့်ရှိသူ ခန့်မှန်းခြေအရေ အတွက်
၁	စာသင်ကျောင်းဖြူခြင်း	m + w	8000000	1266
၂	ကျွန်းတူးခြင်း	m + w	8000000	1266
၃	ကျွန်းလမ်းဖွဲ့ခြင်း	m + w	8000000	1266
၄	ရေပေးစနစ်	m + w	9000000	1266
၅	ကျွန်းလမ်းဖွဲ့ခြင်း	m	12000000	1266

(၆) စာသင်ကျောင်းဖွဲ့ခြင်း၊ (၇) စီမံခန့်ခွဲရေးအဖွဲ့ဖွဲ့စည်းခြင်း 1266
 ကလေးစားစီမံကိန်း၏ လာမည့် (၄)နှစ်အတွက်အကျုံးဝင်သော ဦးစားပေး ဖွံ့ဖြိုးတိုးတက်မှု လုပ်ငန်း အစီအစဉ်များအားဖော်ပြပါ။

အဆင့်	ကျေးရွာအတွက် ဦးစားပေး ဖွံ့ဖြိုးတိုးတက်မှု လုပ်ငန်းစဉ်များ	အဆိုပြုသူ(အမျိုးသားများ/ အမျိုးသမီးများ/အမျိုးသား+ အမျိုးသမီး)	အခန်းကဏ္ဍ
၁	ကျွန်းလမ်းဖွဲ့ခြင်း	w	အထွေထွေ - ဝမ်းကျောင်း
၂	ရေပေးစနစ်	m	
၃	ကျွန်းလမ်းဖွဲ့ခြင်း	m	
၄			
၅			

ဥက္ကဋ္ဌ၊ ကျေးရွာစီမံကိန်းအထောက်အကူပြုကော်မတီမှအတည်ပြုသည်။

အမည် - ဦးကျော်စွာ လက်မှတ် [Signature] နေ့စွဲ - ၂၀၁၇.၀၅.၂၅



လူထုထုတ်ပြန်စီမံကိန်း၊ စီမံကိန်းလက်စွဲ အပိုင်း - (၃) -

ပုံစံ- ၈-၄ ကျေးရွာအုပ်စုစီမံကိန်းလုပ်ငန်းခွဲရွေးချယ်ခြင်းပုံစံ (Form PC 4)

လမ်းညွှန်ရွာကစီမံကိန်းလုပ်ငန်းခွဲရွေးချယ်မှုအစည်းအဝေးပြီးနောက်တွင် ကျေးရွာအုပ်စုမှ CF/TF တို့၏ အကူအညီရယူ၍ ကျေးရွာစီထောက်ကော်မတီမှ လက်မှတ်ရေးထိုးပြီး အဆိုပါပုံစံအား ပြည့်စုံအောင်ဖြည့်သွင်းရမည်။ ဤပုံစံအား ပြည့်စုံစွာဖြည့်သွင်းပြီးပါက ကျေးရွာအုပ်စုမှ မြို့တိုးတက်ရေးစီမံချက်တွင် TPIC သို့ ပေးပို့ရန်အတွက် နောက်ဆက်တွဲအဖြစ် ထားရှိရမည်။ CF မှ ကျေးရွာတစ်ရွာချင်းစီ၏ စီမံကိန်းလုပ်ငန်းခွဲဆိုင်ရာ အချက်အလက်များကို MIS သို့ ထည့်သွင်းရမည်။ (ယခုနစ်စီမံကိန်းလုပ်ငန်းခွဲ မလုပ်ကိုင်သော ကျေးရွာများ မပါဝင်ပါ။)

ကျေးရွာစည်းရုံးရေးမှူး/ဝန်ထမ်းအမည် အောင်စွန်းလွင်

နေ့စွဲ 16.2.17

စက်ဝန်းအားအမှတ်ခြစ်ပေးပါ။ (✓) စက်ဝန်း(၁)၊ (✓) စက်ဝန်း(၂)၊ () စက်ဝန်း(၃)၊ () စက်ဝန်း(၄)

ပြည်နယ်/တိုင်း ကချင် မြို့နယ် အောင်စွန်း

ကျေးရွာအုပ်စု အောင်စွန်း

ကျေးရွာအမည်	ထောက်ရှက်မည့် လုပ်ငန်းများ	အတိုင်းအတာ	ခန့်မှန်းထိုက်ရိုက် အကျိုးစီးပွားခွင့်ရှိသူများ	အဆိုပြုထားသည့် အမျိုးအမည်	စီမံကိန်းမှ ထည့်သွင်းမှု	ခန့်မှန်းကုန်ကျစရိတ်		စုစုပေါင်း
						ကျေးရွာမှ ထည့်သွင်းမှု	အခြားထည့်သွင်းမှု (ဖော်ပြပါ) ထည့်သွင်းမှု အမည်/အဖွဲ့	
အောင်စွန်း	ကျောင်းပြုခြင်း ဖိုးချိခြင်း	(90' x 24' x 10' 20' x 24' x 10')	1266	<input type="checkbox"/> ကျား <input type="checkbox"/> မ ကျား+မ	8,390,000	-	-	8,390,000
ကျွန်းတော	ပျက်စီးစွန်း စုစုစေခြင်း	(40' x 5' x ၅') x 4 များ	763	<input type="checkbox"/> ကျား <input type="checkbox"/> မ ကျား+မ	8,000,000	-	-	8,000,000
အံ့ဖိုးစ	ပျက်စီးစွန်း စုစုစေခြင်း	(40' x 5' x ၅') x 4 များ	362	<input type="checkbox"/> ကျား <input type="checkbox"/> မ ကျား+မ	3,000,000	-	-	3,000,000
ပျက်စီးစွန်း	အသစ်ကျောင်း ပြုခြင်းလုပ်ငန်း	(32' x 20' x 18' 16' x 20' x 18')	396	<input type="checkbox"/> ကျား <input type="checkbox"/> မ ကျား+မ	6,450,000	-	-	6,450,000
ပျက်စီးစွန်း	အိမ်အိမ်စုစု ကျား	(30' x 100' W)	289	<input type="checkbox"/> ကျား <input type="checkbox"/> မ ကျား+မ	9,400,000	-	-	9,400,000

ကျေးရွာအုပ်စု စီထောက်ကော်မတီ ဥက္ကဋ္ဌ အောင်စွန်းလွင် လက်မှတ် အောင်စွန်းလွင် ရက်စွဲ 16.2.2017

အမည် - အောင်စွန်းလွင် လက်မှတ် အောင်စွန်းလွင် ရက်စွဲ 16.2.2017

အမည် - အောင်စွန်းလွင် လက်မှတ် အောင်စွန်းလွင် ရက်စွဲ 16.2.2017

ပူထုမဟိုဗြဲဒိပ်ကိန်း

ပထမ / ဒုတိယ အမြစ်ကျေးရွာ အစည်း အဝေး ဖွဲ့စည်းခြင်း

ကျေးရွာ အမည် - ဘဏ်ကုမ္ပဏီ

မူပိုင်ရှင်အမည် - ဘဏ်ကုမ္ပဏီ

မြို့နယ်အမည် - ဇာလင်းမြို့နယ်

ပြည်နယ်အမည် - ကရင်

ကျင်းပသည့်နေ့ - ၁၄.၂.၂၀၁၇

တက်ရောက်သူအရေအတွက် - ကျား ၇၆ + မ ၆၄ = ၁၄၀ ဦး

ဆွေးနွေးသည့် အကြောင်းအရာ

- ပထမဒိပ်ကိန်းအစည်းအဝေးတွင် ပူထုမဟိုဗြဲဒိပ်ကိန်းကော်မတီဖွဲ့စည်းခြင်း၊ ဒိပ်ကိန်းအစည်းအဝေးနှင့် ဒိပ်ကိန်းအစည်းအဝေးအကြောင်းအရာ၊ နှင်းလင်းစေခြင်း။
- ဒိပ်ကိန်းနှင့်ပတ်သက်၍ ကျေးရွာအစည်းအဝေး ဒိပ်ကိန်းအစည်းအဝေးအကြောင်း၊ နှင်းလင်းစေခြင်း။
- ၁၁၁၀ အဏာအဖွဲ့နှင့် ပူးပေါင်းအဖွဲ့အစည်းအကြောင်းအရာ၊ နှင်းလင်းစေခြင်း။
- ဒိပ်ကိန်းနှင့်အညီအစည်းအဝေးအဖွဲ့အစည်းအကြောင်း၊ နှင်းလင်းစေခြင်း။
- ပူထုမဟိုဗြဲဒိပ်ကိန်း အစည်းအဝေးနှင့် PRA ကော်မတီအဖွဲ့အစည်းအကြောင်း။
- ကျေးရွာအစည်းအဝေး / ဘဏ်ကုမ္ပဏီ အဖွဲ့အစည်း / ကျေးရွာအစည်းအဝေးအဖွဲ့အစည်းအကြောင်း။
- အစည်းအဝေးအဖွဲ့အစည်းနှင့် ပူးပေါင်းအဖွဲ့အစည်းအကြောင်း။
- ကျေးရွာအစည်းအဝေးအဖွဲ့အစည်းအကြောင်း။

മുൻപ്രകാരം:

→ ബുദ്ധമതം എന്നും അറിയപ്പെടുന്നു. അതിന്റെയും അടിസ്ഥാനത്തിൽ
ബുദ്ധമതം എന്നും അറിയപ്പെടുന്നു. അതിന്റെയും അടിസ്ഥാനത്തിൽ
ബുദ്ധമതം എന്നും അറിയപ്പെടുന്നു.

→ പലമതങ്ങളുമായി നന്നായി കൂടിച്ചേർന്നിട്ടുള്ളതാണ്. അതിന്റെയും അടിസ്ഥാനത്തിൽ
മതങ്ങൾക്ക് നന്നായി കൂടിച്ചേർന്നിട്ടുള്ളതാണ്.

മതങ്ങൾ

അതിന്റെയും (CF)

နောက်ဆက်တွဲ(၄) ခြားနားသောအပိုင်းများအတွက် ဦးစားပေးဖွံ့ဖြိုးရေးလုပ်ငန်းစဉ်

အနှစ်ချုပ်

မူရင်းသည်အား VPSC တွင်ထားရှိရပါမည်။အခြားဌာနများနှင့် ညှိနှိုင်းရန်အတွက် ပိတ္တူအား TPIC သို့ပို့ရပါမည်။MIS data အနေဖြင့် သွင်းရန် မလိုအပ်ပါ။

	အဆင့်	လုပ်ငန်း	မည်သည့်ဦးစားပေးလဲ	ကျေးရွာမှတာဝန်ခံသူ (သို့) အုပ်စု	ပြင်ပမှမည်သူ ထောက်ပံ့ မလဲ
အခြေခံအဆောက်အအုံ	၀	စာအိမ်ကျောင်း ၆၅၀၀၀၀၀၀၀၀၀	<input checked="" type="checkbox"/> မ <input checked="" type="checkbox"/> ကျား		
	၂	ကျေးရွာကျောင်း	<input checked="" type="checkbox"/> မ <input checked="" type="checkbox"/> ကျား		
	၃	လမ်းဖွဲ့ခြင်း	<input checked="" type="checkbox"/> မ <input checked="" type="checkbox"/> ကျား		
	၄	မီးရောင်ကျေး	<input checked="" type="checkbox"/> မ <input checked="" type="checkbox"/> ကျား		
	၅	ဆိပ်ခံတံတား	<input type="checkbox"/> မ <input checked="" type="checkbox"/> ကျား		
အသက်မွေးဝမ်းကျောင်း/စိုက်ပျိုးရေး	၀	မိုက်ပျိုးကျေးနှင့်အစားအသုံး	<input checked="" type="checkbox"/> မ <input checked="" type="checkbox"/> ကျား		
	၂		<input type="checkbox"/> မ <input type="checkbox"/> ကျား		
	၃		<input type="checkbox"/> မ <input type="checkbox"/> ကျား		
	၄		<input type="checkbox"/> မ <input type="checkbox"/> ကျား		
	၅		<input type="checkbox"/> မ <input type="checkbox"/> ကျား		
ကျန်းမာရေးနှင့် အာဟာရ	၀		<input type="checkbox"/> မ <input type="checkbox"/> ကျား		
	၂		<input type="checkbox"/> မ <input type="checkbox"/> ကျား		
	၃		<input type="checkbox"/> မ <input type="checkbox"/> ကျား		
	၄		<input type="checkbox"/> မ <input type="checkbox"/> ကျား		
	၅		<input type="checkbox"/> မ <input type="checkbox"/> ကျား		
ပညာရေး	၀	စာအိမ်ကျောင်း ၆၅၀၀၀၀၀၀၀၀	<input checked="" type="checkbox"/> မ <input checked="" type="checkbox"/> ကျား		
	၂	စာအိမ်ကျောင်း ၆၅၀၀၀၀၀၀၀၀	<input checked="" type="checkbox"/> မ <input type="checkbox"/> ကျား		
	၃		<input type="checkbox"/> မ <input type="checkbox"/> ကျား		

	၄		<input type="checkbox"/> မ <input type="checkbox"/> ကျား		
	၅		<input type="checkbox"/> မ <input type="checkbox"/> ကျား		
အခြား	၀	ဆက်သွယ်ရေး၊ စာဝါးစာပေ	<input type="checkbox"/> မ <input type="checkbox"/> ကျား		
	၂		<input type="checkbox"/> မ <input type="checkbox"/> ကျား		
	၃		<input type="checkbox"/> မ <input type="checkbox"/> ကျား		
	၄		<input type="checkbox"/> မ <input type="checkbox"/> ကျား		
	၅		<input type="checkbox"/> မ <input type="checkbox"/> ကျား		