

ပြည်ထောင်စုသမ္မတ မြန်မာနိုင်ငံတော် အစိုးရ
စိုက်ပျိုးရေး၊ မွေးမြူရေးနှင့် ဆည်မြောင်းဝန်ကြီးဌာန
ကျေးလက်ဒေသဖွံ့ဖြိုးတိုးတက်ရေးဦးစီးဌာန
ကရင်ပြည်နယ်၊ ကြာအင်းဆိပ်ကြီးမြို့နယ်

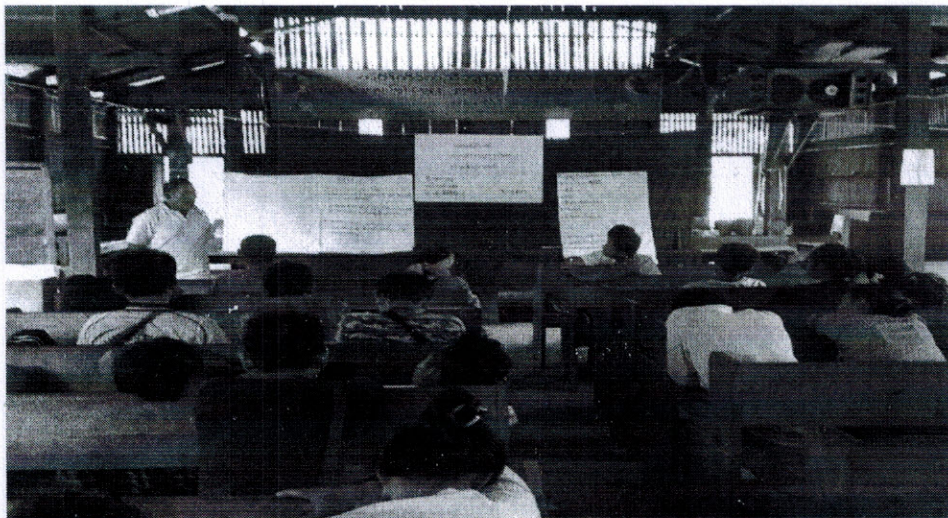

လူထုဗဟိုပြုစီမံကိန်း
ဒုတိယနှစ်စက်ဝန်း

National Community Driven Development Project
(NCDDP)



ကျေးရွာဖွံ့ဖြိုးရေးအစီအစဉ်
Village Development Plan (VDP)

သယံဇာတဆိုင်ရာကျေးရွာအုပ်စု၊ ကိုင်းတောကျေးရွာ (၂၀၁၇ခုနှစ်) ကြာအင်းဆိပ်ကြီးမြို့နယ်။

မာတိကာ

၁။ မြို့နယ်မြေပုံ

၂။ ကျေးရွာမြေပုံ(တည်နေရာ)

၃။ အုပ်စုတွင်ပါဝင်သောကျေးရွာများစာရင်း

၄။ ကျေးရွာအခြေခံအချက်အလက်များ(ကျေးရွာသမိုင်းကြောင်း)

၅။ လူထုပူးပေါင်းပါဝင်သော လူမှုဆန်းစစ်ခြင်းနှင့် အကဲဖြတ်ခြင်းလုပ်ငန်းစဉ်(PSA/PRA)အကျဉ်းချုပ်ဇယား

၆။ ကျေးရွာဖွံ့ဖြိုးရေးအစီအစဉ်အတွက်အသုံးပြုခဲ့သော PRA tools များနှင့်တစ်ခုချင်းစီအတွက်သုံးသပ်ချက်များ

၇။ ကော်မတီဝင်များရွေးချယ်ခြင်းနှင့်ကျေးရွာဖွံ့ဖြိုးရေးအစီအစဉ်ဆောင်ရွက်မှုမှတ်တမ်းဓါတ်ပုံများ

၈။ ကျေးရွာအချက်အလက်(ပုံစံ-၁)

၉။ စီမံကိန်းစက်ဝန်းအချိန်ဇယား(ပုံစံ-၂)

၁၀။ ကျေးရွာဖွံ့ဖြိုးရေးဦးစားပေးအစီအစဉ်(ပုံစံ-၃)

၁၁။ ကျေးရွာအုပ်စုစီမံကိန်းလုပ်ငန်းခွဲရွေးချယ်ခြင်း(ပုံစံ-၄)

၁၂။ အစည်းအဝေးမှတ်တမ်းများ

၁၃။ ကဏ္ဍအလိုက်ဦးစားပေးဖွံ့ဖြိုးရေးလုပ်ငန်းစဉ်များ

ကြာအင်းဆိပ်ကြီးမြို့နယ်မြေပုံ



ရည်ညွှန်းချက်

- နိုင်ငံတော်နယ်နိမိတ်
- မြို့နယ်နယ်နိမိတ်
- မြို့နယ်ခွဲနယ်နိမိတ်
- မြို့
- ကျေးရွာအုပ်စု
- ကျေးရွာ
- ထားလမ်း
- +—+— မီးရထားလမ်း
- သတ္တုတွင်း
- X— တံတား

လူမှုပူးပေါင်းပါဝင်စော့ လူမှုဆန်းစစ်ခြင်းနှင့် အကဲဖြတ်ခြင်းလုပ်ငန်းစဉ် PSA/PRA အကျဉ်းချုပ်

15.2.2014

စဉ်	အကြောင်းအရာ	၂ကြိမ်	ဦးတည်အုပ်စု	တက်ရောက်သူ			အဓိကဆွေးနွေးချက်များ
				ကျား	မ	ပေါင်း	
၁။	ကျေးရွာ လူမှုရေးနှင့် သယံဇာတ ဖြေရှင်းမှု	15 • 2 • 20 0 1 7	ဗေမည်စော အုပ်စု အလယ်အလတ် အုပ်စု မဗေမည်စော အုပ်စု	39	39	78	အိမ်များ၊ အခြေခံအဆောက်အအုံများ၊ လမ်းပန်းဆက်သွယ်ရေး၊ လယ်ယာရေး ဖြစ်ပျောင်းမှုများနှင့် စောစောင့်များ
၂။	လူမှုစီးပွား အဆင့်သတ် ဖွဲ့စည်းခြင်း	15 • 2 • 20 0 1 7	ဗေမည်စော အုပ်စု အလယ်အလတ် အုပ်စု မဗေမည်စော အုပ်စု	39	39	78	ကျေးရွာအုပ်စု လူမှုစီးပွားရေးများ ခွဲခြားသတ်မှတ်ရေး အတွက် အခြေခံခံနှုန်းများ၊ သတ်မှတ်ခြင်းနှင့် ကျေးရွာဘေးများနှင့် သဘာဝဘေးသတ်မှတ်ခြင်း
၃။	ကုသီခွင်ဖွဲ့စည်းခြင်း	15 • 2 • 20 0 1 7	ဗေမည်စော အုပ်စု အလယ်အလတ် အုပ်စု မဗေမည်စော အုပ်စု	39	39	78	ကုသီခွင် အလုပ်အကိုင် အမျိုးမျိုးနှင့် ဖွဲ့စည်းရေးကော်မတီအဖွဲ့အစည်းများ
၄။	ကျား-မအားလုံး နှစ်စဉ်ကုသီ ဖွဲ့စည်းခြင်း (စော) SPIDER	15 • 2 • 20 0 1 7	ဗေမည်စော အုပ်စု အလယ်အလတ် အုပ်စု မဗေမည်စော အုပ်စု	39	39	78	ကျား-မတို့အဖွဲ့အစည်းရေး ဖွဲ့စည်းခြင်း မကျေမနပ် အကြောင်းရင်းများ

<p>ကျား-မ ကလေးနှစ်ယောက် ခြင်း</p>	<p>15 • 2 • 2017</p>	<p>ဖေဖော်ဝါရီ အုပ်စု အလယ်အလတ် အုပ်စု မဖေဖော်ဝါရီ အုပ်စု</p>	<p>39</p>	<p>39</p>	<p>78</p>	<p>အမျိုးသား / သမီး တို့၏ အရင်း အမြစ်အစား မည်သို့ကိုင်ညွှန် အားပေးခြင်းအားဖြင့် စေတနာ ခြင်း</p>
<p>အဖွဲ့အစည်း ချိတ်ဆက်မှု Venn Diagram</p>	<p>15 • 2 • 2017</p>	<p>ဖေဖော်ဝါရီ အုပ်စု အလယ်အလတ် အုပ်စု မဖေဖော်ဝါရီ အုပ်စု</p>	<p>39</p>	<p>39</p>	<p>78</p>	<p>ကျေးဇူးတင်စွာဖြင့် အဖွဲ့အစည်း များ မည်သို့ကောင်းမွန်ပျိုးထောင် အတွက် မည်သည့်အဖွဲ့အစည်း များနှင့် ချိတ်ဆက်မှုလုပ်ဆောင်မှု</p>
<p>ပြဿနာရှင်းပေး Problem Tree</p>	<p>15 • 2 • 2017</p>	<p>ဖေဖော်ဝါရီ အုပ်စု ကျေးဇူးတင် အလယ်အလတ် အုပ်စု အမျိုးသား အမျိုးသမီး အုပ်စု</p>	<p>39</p>	<p>39</p>	<p>78</p>	<p>ဆွေးနွေးထားသော အဖွဲ့အစည်း အဆောက်အအုံများနှင့် ပတ်သက် ပညာရေး အဖွဲ့အစည်း ကျောင်းလုပ်ငန်းများနှင့် လမ်းပန်းဆက်သွယ်ရေး</p>
<p>ကျေးဇူးတင်စွာဖြင့် အဖွဲ့အစည်း အဖွဲ့အစည်း အဖွဲ့အစည်း</p>	<p>15 • 2 • 2017</p>	<p>ဖေဖော်ဝါရီ အုပ်စု အလယ်အလတ် အုပ်စု မဖေဖော်ဝါရီ အုပ်စု</p>	<p>39</p>	<p>39</p>	<p>78</p>	<p>အမျိုးသမီး၏ အကျိုးအမြတ်နှင့် နှင့် အဓိကအုပ်ချုပ်မှုများ ၏မူဝါဒအားဖြင့် ဆုံးဖြတ်သည်။</p>

ကမ္ဘာ့မြေပုံဆွဲရေးအတွက် အခြေခံမြေပုံဆွဲခြင်း

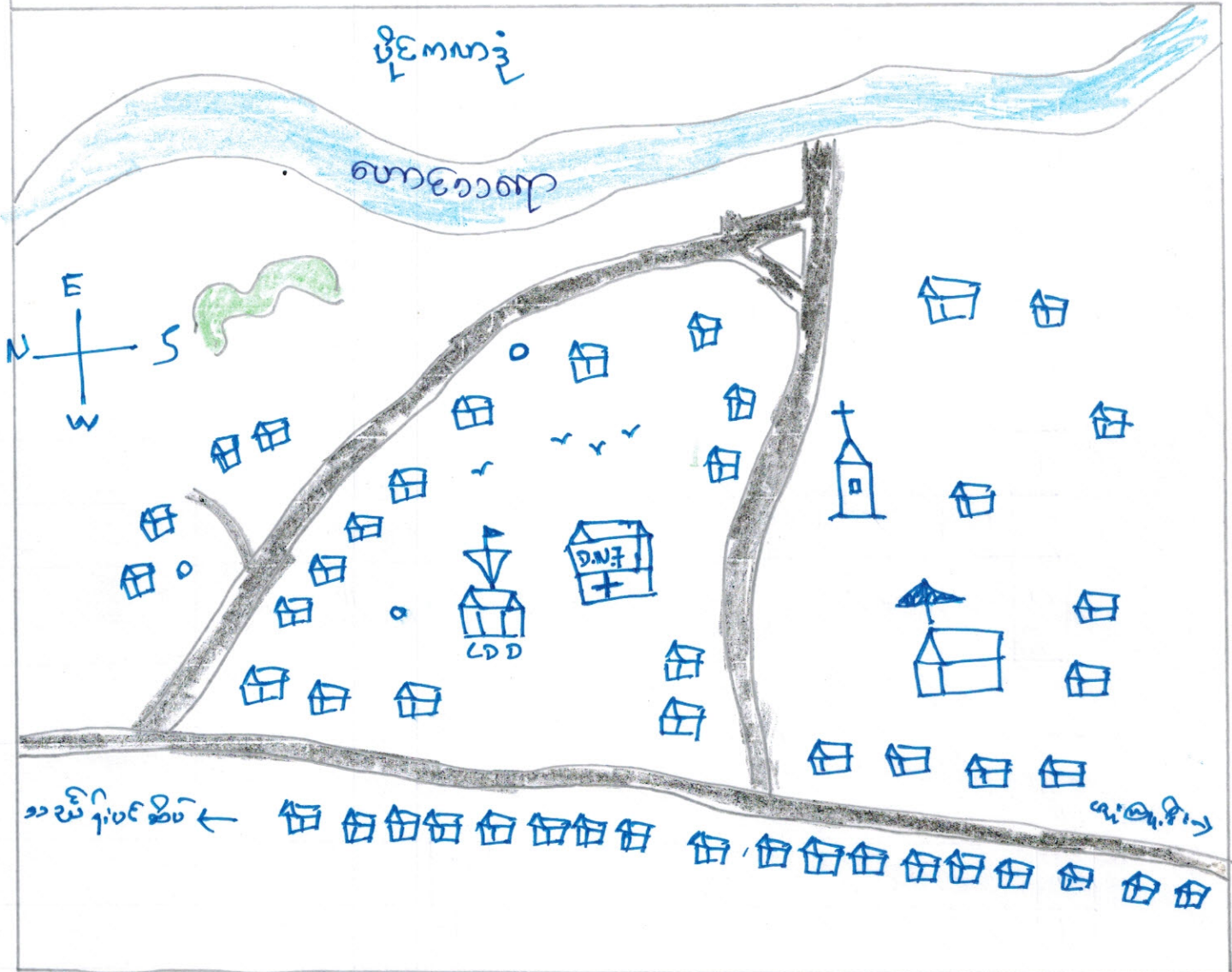

မြေပုံအဓိကအရာများ

— → လမ်း

~ → မြစ်

○ → အနား

☐ → အိမ်



→ အမှတ်တံဆိပ်



→ DamNa (၇) - ၃ အိမ်အိမ်



→ အမှတ်တံဆိပ်



செயல்பாட்டு முறை (சாட்சியம்)

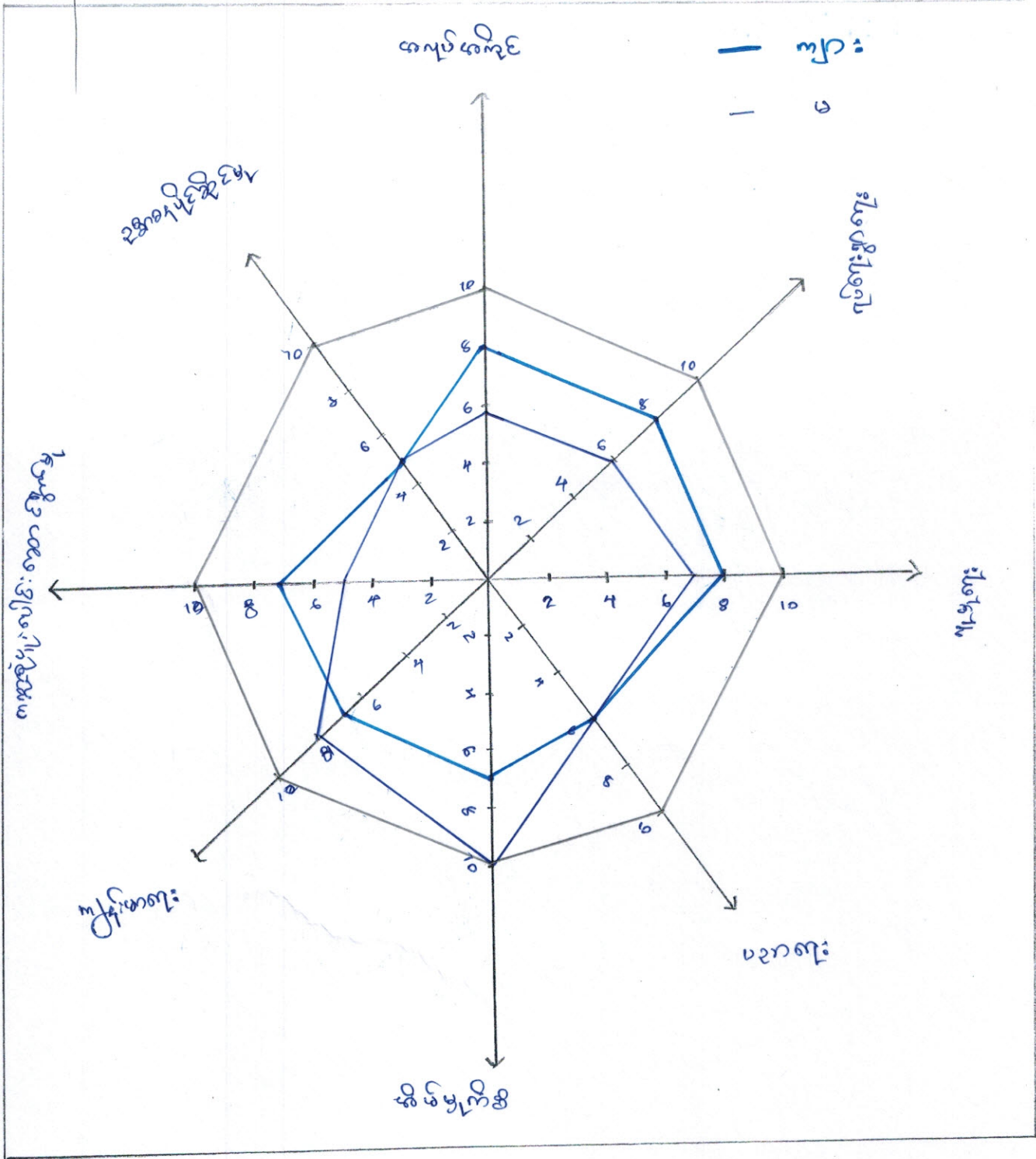

စဉ်	အမျိုးအစား	ပိုင်ဆိုင်မှု	အိမ်ထောင်စု
၁	ဧကပိုင်ဆိုင်မှု	သစ်ခွဲသား အိုင်၊ လယ်မြေ ၄၆၈ အထက်၊ ဆိုင်ကပ်၊ ဆွေကပ် သစ်ခက်၊ စတင်မင်၊ ရွှေ၊ ဓမ္မ	38
၂	အလယ်အလတ်ပိုင်မှု	သစ်ခွဲသား ဖက်ဖျိုးအိုင်၊ သစ်တိုင်အိုင် လယ်မြေ ၅၆၈ ဧက အောက် ၃ ဧက အထက် ဆိုင်ကပ်၊ ရွှေ၊ ဓမ္မ	47
၃	မဧကပိုင်ဆိုင်မှု	သစ်တိုင်အိုင်၊ ဝါးအိုင် လယ် ၃၆၈ ဧက အောက်၊ စတင်ယာဇာ	36

121

သုံးစွဲသူများ

* ကျေးရွာ၏ လူမှုစီးပွားရေး အဆင့်ကို သတ်မှတ်ခြင်းကားဖြင့် ကျေးရွာရှိ
အိမ်ထောင်စုများ၏ လူမှုအဆင့်အတန်းကို သိရှိရပါသည်။

* ကျေးရွာလူထုများ ပိုင်ဆိုင်မှု နည်းစနစ်၊ ဝင်ရောက်မှု အခြေအနေနှင့် စီးပွားရေး
အလုပ်အကိုင်များအပေါ် အသုံးပြုသော ကျေးရွာ သယ်ယာပို့ဆောင်ရေး၊ အခြေ
များကိုလည်း သိရှိရပါသည်။

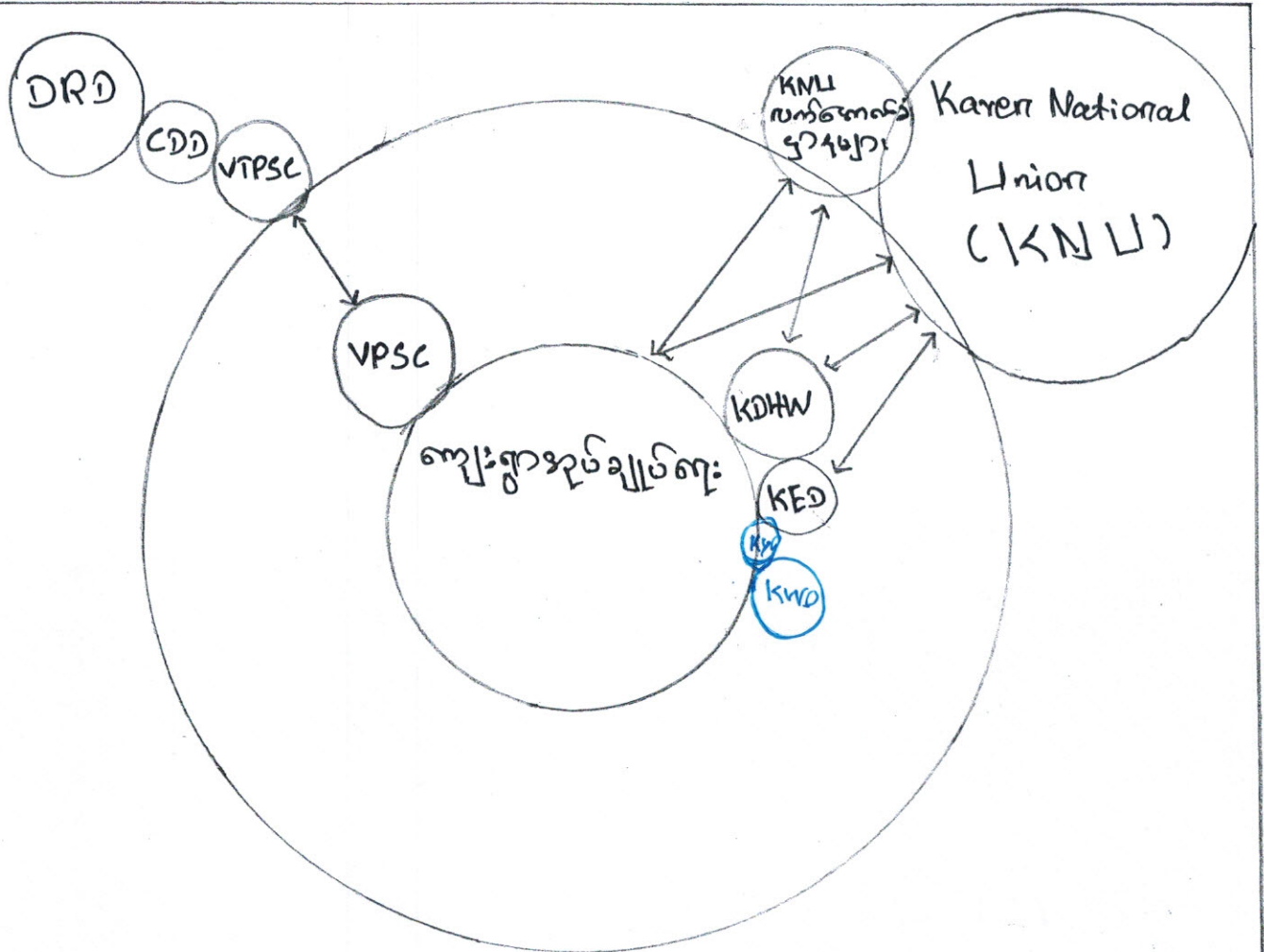

ဆုံးသပ်ချက်

→ ကျေးဇူးဖွံ့ဖြိုးရေးနှင့် ပတ်သက်၍ ကျေးဇူးတင်အုပ်ချုပ်ရေးအဖွဲ့၏ ဆုံးမတ်ချက် အပေါ်မူတည်၍ " ကျေးဇူး ဖြစ်ပေအဖွဲ့အစည်းများသည် ကျေးဇူးတင်အုပ်ချုပ်ရေးအဖွဲ့နှင့် ပူးပေါင်း၍ ဖွံ့ဖြိုးရေးအတွက် အဓိကအခွင့်အရေးဆွဲခြင်း၊ သက်ဆိုင်ရာကဏ္ဍ အလျက် ကော်မတီဝင်များ ဖွဲ့စည်း၍ လိုအပ်သော အထောက်အပံ့များနှင့် အကဲဖြတ်ချက်များ ကျေပေးအားပေးခြင်းဖြစ်သည်။ "

→ ကျေးဇူးတင်အုပ်ချုပ်ရေးအဖွဲ့သည် ရွာအဖွဲ့၊ ရွာဖွဲ့အဖွဲ့အစည်းများနှင့်ချိတ်ဆက်၍ ရွာဖွဲ့အဖွဲ့၏ သဘောထားအမြင်နှင့် ဆုံးမတ်ချက်များကို

DRD - Department Of Rural Development

(ကျေးလက်စွဲသဖွဲ့. ဇာနည်ကမ်းခြေ. ဦးစီးဌာန)

15.2.2017

CDD - Community Driven Development

(လူထုမဟုတ်ပိုင်ခွင့်)

KNW - Karen National Union

(ကရင်အမျိုးသားအစည်းအရုံး)

KDHW - Karen Department of Health and Welfare

(ကရင်ကျန်းမာရေးနှင့် ကုသရေးဌာန)

KED - Karen Education Department

(ကရင်ပညာရေးဌာန)

ရာဘီခွင့်ပြုပေးသည့်သင်ချက်နှင့်ဂုဏ်

- တဆင့်လမ္မာ ဟော်ဘလင်းလစာတွင်း ကျေးဇူးတင်သည့်အားဖြင့် ဘာဝန်ဆောင်
 စောင့်ရှောက်ခြင်း၊ ရှင်းလင်းခြင်း၊ နှင့် ချီးမြှင့်၍ လုပ်ဆောင်ပေး
 စိုက်ပျိုးခြင်း၊ အခြားခြင်းတို့များကို စိုက်ပျိုးပျက်ကိုင်
 ကျင့်သုံးခြင်းဖြစ်သည်။
- နတ်တော်လမ္မာ စာပေါင်းလတွင် သီးနှံများကို ပြုစုထိန်းသိမ်းခြင်း၊
 အခြားသီးနှံများကား ခူးဆွတ်ခြင်းများ ပြုလုပ်ခြင်းဖြစ်သည်။
- စာပို၊ နယုန်၊ ဝါခေါင်၊ ဇူလိုင်၊ စာပိုတွင်လည်းကျေးဇူး
 ကောင်းစွာ ပြုစုပေးခြင်းနှင့် ရှိရာပွဲတော်များ ပြုလုပ်ခြင်းဖြစ်သည်။
- ဝါဆိုလ၊ ဝါခေါင်၊ ဟော်ဘလင်း၊ နှင့် ဘီတင်၊ ကျွန်ုပ်တို့တွင်
 ကျွမ်းကျင်ခြင်း၊ ကျွမ်းကျင်ခြင်းတို့ဖြင့် ကျွန်ုပ်တို့၏ကျေးဇူး
 ဖြစ်ပွားစေခြင်းဖြစ်သည်။

.....

ရက်စွဲ။ 15.02.2017

စဉ်	တော်မတ် အမည်	အမည်	အလအမည်	အထက်	ပညာအရည်အချင်း	မှတ်ပုံတင်	တာဝန်	မှတ်ချက်
၀၁	ဒေါ်အောင်စု	ဒေါ်အောင်စု	ဒေါ်အောင်စု	၄၂	အထက်တန်း			
၀၂	"	ဒေါ်အောင်စု	ဒေါ်အောင်စု	၄၅	အထက်တန်း			
၀၃	အောင်စု	အောင်စု	အောင်စု	၄၃	ကျေးဇူးတင်			
၀၄	"	အောင်စု	အောင်စု	၃၀	အထက်တန်း			
၀၅	အောင်စု	အောင်စု	အောင်စု	၄၃	အထက်တန်း		ကျေးဇူးတင်	
၀၆	အောင်စု	အောင်စု	အောင်စု	၄၆	အထက်တန်း			
၀၇	အောင်စု	အောင်စု	အောင်စု	၄၆	အထက်တန်း			
၀၈	အောင်စု	အောင်စု	အောင်စု	၄၆	အထက်တန်း			
၀၉	အောင်စု	အောင်စု	အောင်စု	၄၆	အထက်တန်း			
၁၀	အောင်စု	အောင်စု	အောင်စု	၄၆	အထက်တန်း			
၁၁	အောင်စု	အောင်စု	အောင်စု	၄၆	အထက်တန်း			
၁၂	အောင်စု	အောင်စု	အောင်စု	၄၆	အထက်တန်း			
၁၃	အောင်စု	အောင်စု	အောင်စု	၄၆	အထက်တန်း			
၁၄	အောင်စု	အောင်စု	အောင်စု	၄၆	အထက်တန်း			
၁၅	အောင်စု	အောင်စု	အောင်စု	၄၆	အထက်တန်း			
၁၆	အောင်စု	အောင်စု	အောင်စု	၄၆	အထက်တန်း			

တော်မတ်များကို ဦးစွာ (၃၅) + ၈ (၃၅) ဝေါင်း (၇၈)

ကျေးရွာတွဲ.ပြီးရေးအစီအစဉ်ဆောင်ရွက်မှုမှတ်တမ်းခါတ်ပုံများ

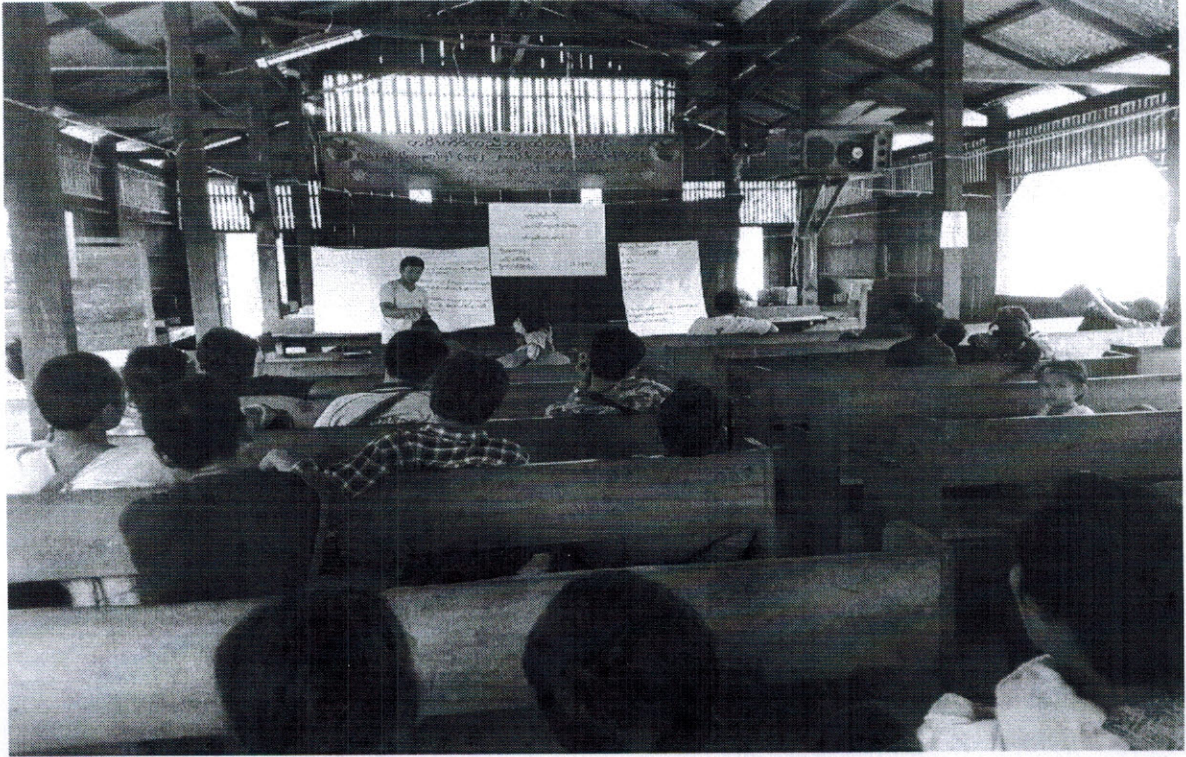



ပုံစံ- ၈-၁ ကျေးရွာအခြေခံအချက်အလက်များ (Form PC 1)

လမ်းညွှန်ချက်၊ ကျေးရွာတစ်ရွာသို့ ပထမဆုံးမိတ်ဆက်ခရီးသွားရောက်သောအခါ လူထုစည်းရုံးရေးမှူးသည် ကျေးရွာခေါင်းဆောင်များအားကျေးရွာအချက်အလက်များကိုမေတ္တာရပ်ခံ၍တောင်းခံရသည်။ ဤအချက်အလက်များကိုစီမံကိန်းမိတ်ဆက်အစည်းဝေးမတိုင်မီစေတန်းခံရမည်။ စီမံကိန်းမိတ်ဆက်အစည်းဝေးတွင် လူထုစည်းရုံးရေးမှူးသည် ဤအချက်အလက်များအားစစ်ဆေးပြီးမှန်ကန်အောင်ပြုလုပ်ရမည်။ ပြီးနောက်တွင် လူထုစည်းရုံးရေးမှူးမှ သတင်းအချက်အလက်ထဲသို့ Tablets မှတစ်ဆင့် ဖြည့်သွင်းရမည်။

ကျေးရွာအုပ်ချုပ်ရေးမှူးအမည် <i>ဦးအောင်</i>	ကျေးရွာအုပ်ချုပ်ရေးမှူး၏ဖုန်းနံပါတ်	လူထုစည်းရုံးရေးမှူး၏အမည် <i>အောင်လွင်</i>
ပြည်နယ်၊တိုင်းဒေသကြီး <i>ဧရာဝတီ</i>	မြို့နယ် <i>ဗြာဟ္မဇာတိမြို့</i>	ကျေးရွာအုပ်စု <i>သင်္ဃန်းပင်စိပ်</i>
		ကျေးရွာ <i>လှိုင်၊တော်</i>

က၊ လူဦးရေ

လူမျိုးစု	အိမ်ထောင်စုအရေအတွက်	ကိုးကွယ်သည့်ဘာသာ	အိမ်ထောင်စုအရေအတွက်
လူမျိုးစု (၁) <i>ဣန္ဒြေ</i>	<i>121</i>	ဘာသာ(၁) <i>ဗုဒ္ဓ</i>	<i>73</i>
လူမျိုးစု (၂) -----		ဘာသာ(၂) <i>ဗုဒ္ဓ</i>	<i>46</i>
လူမျိုးစု (၃) -----		ဘာသာ(၃) -----	
လူမျိုးစုရော -----		ဘာသာရော -----	
	အရေအတွက်		
မသန်စွမ်းသူများ			
သက်ကြီးရွယ်အိုများ (၆၅ နှစ် နှင့်အထက်)	<i>25</i>		
စစ်ဘေးရှောင်			

	အမျိုးသား(အရေအတွက်)	အမျိုးသမီး (အရေအတွက်)
လူဦးရေ		
လူမျိုးစု (၁) <i>ဣန္ဒြေ</i>	<i>366</i>	<i>397</i>
လူမျိုးစု (၂) -----		
လူမျိုးစု (၃) -----		
အိမ်ထောင်ဦးစီး	<i>114</i>	<i>7</i>



လူထုဗဟိုပြု စီမံကိန်း၊ စီမံကိန်းလက်စွဲ အပိုင်း - (၃) -

(ခ) အခြေခံအဆောက်အအုံ အသုံးအဆောင်များ

စာသင်ကျောင်း	အမှတ် ခြစ်ပါ	ကျန်းမာရေး	အမှတ် ခြစ်ပါ	ဘာသာရေးအဆောက် အအုံများ	အမှတ် ခြစ်ပါ
အထက်တန်းကျောင်း	<input type="checkbox"/>	ဆေးရုံ	<input type="checkbox"/>	စေတီ	<input checked="" type="checkbox"/>
အလယ်တန်းကျောင်း	<input type="checkbox"/>	ကျန်းမာရေးဌာန	<input type="checkbox"/>	ဘုန်းကြီးကျောင်း	<input type="checkbox"/>
မူလတန်းကျောင်း	<input type="checkbox"/>	ကျန်းမာရေးဌာနခွဲ	<input type="checkbox"/>	ဟိန္ဒူဘုရားကျောင်း	<input type="checkbox"/>
မူကြိုကျောင်း	<input type="checkbox"/>	ဆေးပေးခန်း	<input checked="" type="checkbox"/>	ခရစ်ယာန်ကျောင်း	<input checked="" type="checkbox"/>
အခြား	<input checked="" type="checkbox"/>	အခြား	<input type="checkbox"/>	ဗလီ	<input type="checkbox"/>
				အခြား	<input type="checkbox"/>
မှတ်ချက် K. N. S.		မှတ်ချက် Dau Na 7 (3) (MATHW)		မှတ်ချက်	

(ဂ) ကျွမ်းကျင်သူများမှတ်တမ်း (ကျေးရွာတွင်နေထိုင်သော သို့မဟုတ် တခြားရွာမှလာရောက်သောကျွမ်းကျင်သူများ)

(၁) စာသင်ကျောင်း			(၂) ကျန်းမာရေး			(၃) လက်မှုပညာရှင်		
	ရွာတွင်နေ ထိုင်သူ	အခြားရွာမှ လာသူ		ရွာတွင်နေ ထိုင်သူ	အခြား ရွာမှ လာသူ		ရွာတွင် နေထိုင်သူ	အခြားရွာ မှလာသူ
မူလတန်းပြဆရာ/မ	<input checked="" type="checkbox"/>	<input checked="" type="checkbox"/>	ဆရာဝန်	<input type="checkbox"/>	<input type="checkbox"/>	လက်သမား	<input checked="" type="checkbox"/>	<input type="checkbox"/>
အထက်တန်းပြဆရာ/မ	<input type="checkbox"/>	<input type="checkbox"/>	လက်ထောက် ကျန်းမာရေးမှူး	<input type="checkbox"/>	<input type="checkbox"/>	ပန်းရံ	<input checked="" type="checkbox"/>	<input type="checkbox"/>
အလယ်တန်းပြဆရာ/မ	<input type="checkbox"/>	<input type="checkbox"/>	အမျိုးသမီးကျန်းမာရေးဆရာမ	<input checked="" type="checkbox"/>	<input type="checkbox"/>	လျှပ်စစ်ကျွမ်းကျင်၊ ဦးသမား	<input checked="" type="checkbox"/>	<input type="checkbox"/>
မူကြိုဆရာ/မ	<input type="checkbox"/>	<input type="checkbox"/>	သားဖွားဆရာမ	<input checked="" type="checkbox"/>	<input type="checkbox"/>	ရေပိုက်သွယ်သူ	<input checked="" type="checkbox"/>	<input type="checkbox"/>
အခြား	<input type="checkbox"/>	<input type="checkbox"/>	ပြည်သူ့ကျန်းမာရေးလုပ်သား	<input type="checkbox"/>	<input type="checkbox"/>	စက်ပြင်ဆရာ	<input checked="" type="checkbox"/>	<input type="checkbox"/>
မှတ်ချက်			မှတ်ချက်			မှတ်ချက်		

(ဃ) ကျေးရွာသို့ ရောက်ရှိနိုင်သည့်လမ်းအခြေအနေ / ကျေးရွာတစ်ရွာသည် ၎င်း၏ကျေးရွာအုပ်စုနှင့် ဆက်သွယ်ထားသော လမ်းအခြေအနေ (အောက်ပါတို့ကိုပိုင်းပါ)

ကျောက်ကြမ်းလမ်း ကတ္တရာလမ်း ကွန်ကရစ်လမ်း မော်တော်ဆိုင်ကယ်လမ်း
 ကျောက်ခင်းလမ်း မြေသားလမ်း ✓ လူသွားလမ်း ✓ အခြား ရွာလမ်း

(င) ကျေးရွာဖွံ့ဖြိုးမှုစီမံချက်

- (၁) လူထုဗဟိုပြုစီမံကိန်းမစတင်မီ ဤကျေးရွာတွင်ကျေးရွာဖွံ့ဖြိုးမှု စီမံချက်ရှိခဲ့ပါသလား? ပိုင်းပါ
 ရှိပါသည်/မရှိပါ/မသိပါ
- (၂) ရှိခဲ့ပါလျှင် ဤစီမံချက်ကို မည်သည့် ခုနှစ်တွင်ပြင်ဆင်ခဲ့ပါသနည်း? နှစ်-----/မသိပါ
- (၃) ဤစီမံချက်ကို မြို့နယ်မှအတည်ပြုခဲ့ပါသလား? ပြုခဲ့ပါသည်/မပြုခဲ့ပါ /မသိပါ

(စ) ခရီးအကွာအဝေး

- (၁) ဤကျေးရွာ၏ဗဟိုမှ ၎င်းကျေးရွာအုပ်စု၏ဗဟိုအထိခရီးမိုင်မည်မျှကွာဝေးသနည်း? မိုင် 4 /မသိပါ
- (၂) ဤကျေးရွာမှ ၎င်းကျေးရွာအုပ်စုဗဟိုအထိသွားလာရာတွင်ကြာမြင့်သည့်အချိန်။

ခြောက်သွေ့ရာသီတွင်ကြာချိန် 1:00 ----- ထော်လာဂျီ/မော်တော်ဆိုင်ကယ်/ခြေလျင်/လား/မော်တော်ဘုတ်/
အခြား -----
မိုးရာသီတွင်ကြာချိန် 1:30 ----- ထော်လာဂျီ/မော်တော်ဆိုင်ကယ်/ခြေလျင်/လား/မော်တော်ဘုတ်/
အခြား -----

(ဆ) ပတ်ဝန်းကျင်ဆိုင်ရာ သဘာဝဘေးအန္တရာယ်
ဤကျေးရွာတွင် ရေကြီးခြင်းကဲ့သို့ သဘာဝဘေးအန္တရာယ်ကျရောက်ဖူးခြင်း ရှိပါသလား။
 မရှိပါ ရှိပါသည် ရှိလျှင်ဖော်ပြပါ ၈၇၆ -----

(ဇ) ကျေးရွာတွင် ဖွဲ့စည်းထားသော အဖွဲ့အစည်းများ
လူထုပတ်ဝန်းကျင်ဆိုင်ရာ ဤကျေးရွာတွင် ကျေးရွာဖွံ့ဖြိုးရေးအတွက် အစိုးရ (သို့) ရွာသားများကိုယ်တိုင် (သို့) စီမံကိန်းတစ်ခုခုမှ
ဖွဲ့စည်းထားသည့် အဖွဲ့အစည်းများရှိပါသလား။

(ဇ) -----
(ဈ) -----

(ဇ) အထွေထွေအုပ်ချုပ်ရေး ဦးစီးဌာန (GAD) မှ မှတ်တမ်းတင်ထားခြင်း
ဤကျေးရွာသည် အထွေထွေအုပ်ချုပ်ရေး ဦးစီးဌာန (GAD) မှ မှတ်တမ်းတင်ထားမှု ရှိပါသလား။
 မရှိပါ ရှိပါသည်

ကျေးရွာခေါင်းဆောင်

အမည် ဦးစောမာ

လက်မှတ် စောမာ နေ့စွဲ ၁၅.၂.၂၀၁၇

လူထုစည်းရုံးရေးမှူး

အမည် ဆာဖုန်းလွင်

လက်မှတ် ဆာဖုန်းလွင် နေ့စွဲ ၁၅.၂.၂၀၁၇



လူထုပုဂ္ဂိုလ် စီမံကိန်း၊ စီမံကိန်းလက်စွဲ အပိုင်း - (၃) -

ပုံစံ - ၀-၂ - စီမံကိန်းစက်ဝန်းအချိန်ဇယား (PC 2)

လမ်းညွှန်ချက် သက်ဆိုင်ရာလူထုစည်းရုံးရေးမှူး/လက်ထောက်နည်းပညာနည်းပညာမှူးများမှ

ကျေးရွာအုပ်စုအတွက် ကြိုပုံစံကိုဖြည့်သွင်းရမည်။ စီမံကိန်းစက်ဝန်းအဆင့်တစ်စဉ်စီမံကိန်းတိုင်းကျေးရွာနှင့်

စည်းရုံးရေးမှူး/ဝန်ထမ်း အမည် စောဝင်းဦး

နေ့စွဲ 15.2.2017 စက်ဝန်းအမှတ်ခြစ်ပါ စက်ဝန်း(၁) စက်ဝန်း(၂) စက်ဝန်း(၃)

စက်ဝန်းအမှတ် စက်ဝန်း(၄) စက်ဝန်း(၅) စက်ဝန်း(၆) စက်ဝန်း(၇) စက်ဝန်း(၈) စက်ဝန်း(၉) စက်ဝန်း(၁၀)

ပြည်နယ်/တိုင်း မာဂ် မြို့နယ် အမာပု ကျေးရွာအုပ်စု ကျေးရွာ ကျေးရွာ

စီမံကိန်းအောင်မြင်မှုအဆင့်များ	နေ့စွဲ		အစည်းအဝေးအတွက် တက်ရောက်သူအရေအတွက်			
	စတင်သည့်နေ့	ပြီးဆုံးသည့်နေ့	အမျိုးသားအရေအတွက်	အမျိုးသမီးအရေအတွက်	အိမ်ထောင်စုအရေအတွက်	လူမျိုးစုတက်ရောက်သူအရေအတွက်နှင့် လူမျိုးစုအမည်
၁။ ကျေးရွာစီမံကိန်း မိတ်ဆက်အစည်းအဝေး	15.2.17	15.2.17	39	39	78	စာမာမာ 78
၂။ ကျေးရွာဖွံ့ဖြိုးရေး စီမံချက်ရေးလှေ့ခြင်းအစည်းအဝေး	15.2.17	15.2.17	39	39	78	" "
၃။ ကျေးရွာအုပ်စုလုပ်ငန်းဆုံးဖြတ်ချက်ချသည့်အစည်းအဝေး	16.2.17	16.2.17	12	6	18	မာမာ 18
၄။ မြို့နယ်အဆင့်စီမံကိန်းရေးဆွဲရေးနှင့်အကောင်အထည်ဖော်ရေးကော်မတီ၏ စီမံကိန်း သုံးသပ်မှုအစည်းအဝေး	17.5.17	17.5.17	၀	၀	၀	၀
၅။ မြို့နယ်စီမံကိန်းရေးဆွဲရေးနှင့်အကောင်အထည်ဖော်ရေးကော်မတီ၏ဆုံးဖြတ်ချက်ချရာသို့ အထိပေးအကြောင်းကြားသည့်အစည်းအဝေး	၁၇.၅.၁၇	၁၇.၅.၁၇	၄၁	၃၈	၇၉	" 79
၆။ စီမံကိန်းလုပ်ငန်းဆိုင်ရာစီမံချက်ရေးဆွဲခြင်းအစည်းအဝေး	17.5.2017	17.5.2017	6	5	11	မာမာ 11



လူထုထုတ်ပြန် စီမံကိန်း၊ စီမံကိန်းလက်ခွဲ အပိုင်း - (၃) -

၆.၀။ စီမံကိန်းလုပ်ငန်း အကောင်အထည်ဖော် ရေးအပ်အစဉ် ရေးဆွဲခြင်း	17.5.2017	17.5.2017	၆	၄	11	၈၅၆ 11
၆.၂။ ဝယ်ယူရေးအပ်အစဉ် ရေးဆွဲခြင်း	17.5.2017	17.5.2017	၆	၄	၁	၈၅၆ 11
၆.၃။ တက္ကသိုလ်ရေးကန်ကျမှု လျာထားရေးအစဉ် ရေးဆွဲခြင်း	17.5.2017	17.5.2017	၆	၄	၁	၈၅၆ 11
၆.၄။ ပြင်/ထိန်းအပ်အစဉ် ရေးဆွဲခြင်း						
၇။ စီမံကိန်းလုပ်ငန်းခွဲ ဘိုးတက်မှု စောင့်ကြည့် အစဉ်အစား						
၇.၁။ အစဉ်အစား ဝယ်ယူအကြိမ်						
၇.၂။ အစဉ်အစား ဒုတိယအကြိမ်						
၇.၃။ အစဉ်အစား တတိယအကြိမ်						
၈။ စီမံကိန်းလုပ်ငန်းခွဲ အပြီးသတ်စစ်ဆေးခြင်း အစဉ်အစား						
၉။ လူထုထုတ်ပြန်ရေးအစဉ်အစား						



လူထုဗဟိုပြု စီမံကိန်း၊ စီမံကိန်းလက်ခွဲ အပိုင်း - (၃) -

ပုံစံ- ၈-၃ ကျေးရွာဖွံ့ဖြိုးရေး ဦးစားပေးအစီအစဉ် (Form PC 3)

လမ်းညွှန်ချက်၊ အဆင့်(၃)ကျေးရွာမှော်မှန်းချက်အစည်းအဝေးပြီးဆုံးသောအခါကျေးရွာစီမံကိန်း အထောက်အကူပြုကော်မတီသည် လူထုစည်းရုံးရေးမှူးအကူအညီဖြင့် ဤပုံစံကိုပြည့်စုံအောင် ဖြည့်သွင်းရမည်။

လူထုစည်းရုံးရေးမှူး/ဝန်ထမ်း အမည် အောင်မြင်

နေ့စွဲ ၁၅.၂.၂၀၁၇ စက်ဝန်းအား အမှတ်ခြစ်ပါ (✓) စက်ဝန်း(၁)
 စက်ဝန်း(၂) စက်ဝန်း(၃) စက်ဝန်း(၄)

ပြည်နယ်/တိုင်း <u>ဗဟို</u>	မြို့နယ် <u>ခြောက်စိပ်မြို့</u>	ကျေးရွာအုပ်စု <u>သယံဇာတ</u>	ကျေးရွာ <u>ဂျိုဒါကော</u>
-------------------------------	------------------------------------	--------------------------------	-----------------------------

က။ အခက်အခဲအတားအဆီးများအားဆွေးနွေးခြင်း - ယခုလက်ရှိအခြေအနေတွင်ကျေးရွာဖွံ့ဖြိုးတိုးတက်ရေးအတွက် အဓိကအခက်အခဲအတားအဆီးများသည် မည်သည်များဖြစ်ပါသနည်း။ (အမျိုးသား/သမီး အနည်းဆုံးအခက်အခဲ ၅ ခုစီဖော်ပြပါ)

အမျိုးသား အဖွဲ့မှတင်ပြသောအခက်အခဲအတားအဆီးများ		အမျိုးသမီး အဖွဲ့မှတင်ပြသောအခက်အခဲအတားအဆီးများ	
၁	စာကလေးခုံး ရှေ့လှံစာကလေးမရှိ	၁	စာကလေးခုံး ရှေ့လှံစာကလေး
၂	လှုပ်ခတ်ဖိတ်မရှိ	၂	လမ်းမကောင်း
၃	လမ်းမကောင်း၊ စာကလေးမကောင်း	၃	လှုပ်ခတ်ဖိတ်မရှိ
၄	ဆေးဝါးလုံလောက်မှုမရှိ	၄	ဆေးဘိုမကောင်း၊ ဆေးဝါးမရှိ
၅	ငွေကြေးလုံလောက်မှုမရှိ	၅	ဆက်သွယ်ရေးချို့တဲ့မရှိ

(၆) ဦးစီးဖွဲ့စည်းသည့် ငွေကြေးကော်မတီ ၆ စာကလေးမကောင်း

ခ။ မှော်မှန်းခြင်း- နောင်လာမည့် (၅) နှစ် အတွင်း ကျေးရွာဖွံ့ဖြိုးရေး မှော်မှန်းလျာထားချက်များအား တင်ပြပါ။

အမျိုးသားအဖွဲ့မှတင်ပြသောမှော်မှန်းချက်များ		အမျိုးသမီးအဖွဲ့မှတင်ပြသောမှော်မှန်းချက်များ	
၁	ကျေးရွာဖွံ့ဖြိုးမှု	၁	စာကလေးခုံး ရှေ့လှံစာကလေး
၂	ဆိုင်ကလေးဖိတ်ဖိတ်စာကလေး	၂	မိမိလမ်းမကောင်းမဖြစ်မချိန်
၃	စာကလေးစာကလေး	၃	မောင်ကျင့်ဖိတ်စာကလေး
၄	မိမိလမ်းမကောင်းမဖြစ်မချိန်	၄	စာကလေးစာကလေး
၅		၅	ဆေးဘို မဖြစ်စာကလေး



လူထုပဟိုပြု စီမံကိန်း၊ စီမံကိန်းလက်စွဲ အပိုင်း - (၃) -

၈။ လူထုစီမံကိန်း၏ လာမည့်(၄)နှစ်အတွက်အကျုံးဝင်သော ဦးစားပေး ဖွံ့ဖြိုးတိုးတက်မှု လုပ်ငန်း အစီအစဉ်များအားဖော်ပြပါ။

အဆင့်	ကျေးရွာအတွက် ဦးစားပေး ဖွံ့ဖြိုးတိုးတက်မှု လုပ်ငန်းစဉ်များ	အဆိုပြုသူ(အမျိုးသားများ/ အမျိုးသမီးများ/အမျိုးသား+ အမျိုးသမီး)	ခန့်မှန်းကုန်ကျ စရိတ်	အကျိုးခံစားခွင့်ရှိသူ ခန့်မှန်းခြေအရေ အတွက်
၁	ကျေးရွာအတွက် ဦးစားပေး	ကျေးရွာ	၈၀၀၀၀၀၀	၇၆၃
၂	ကျေးရွာအတွက် ဦးစားပေး	ကျေးရွာ	၇၀၀၀၀၀၀	၇၆၃
၃	ကျေးရွာအတွက် ဦးစားပေး	ကျေးရွာ	၅၀၀၀၀၀၀	၇၆၃
၄	ကျေးရွာအတွက် ဦးစားပေး	ကျေးရွာ	၈၀၀၀၀၀၀	၇၆၃
၅	ကျေးရွာအတွက် ဦးစားပေး	ကျေးရွာ	၅၀၀၀၀၀၀	၇၆၃

၆ ဦးစားပေး (အစီအစဉ်) ၅၀၀၀၀၀၀ ၇၆၃

၉။ လူထုစီမံကိန်း၏ လာမည့်(၄)နှစ်အတွက်အကျုံးဝင်သော ဦးစားပေး ဖွံ့ဖြိုးတိုးတက်မှု လုပ်ငန်း အစီအစဉ်များအားဖော်ပြပါ။

အဆင့်	ကျေးရွာအတွက် ဦးစားပေး ဖွံ့ဖြိုး တိုးတက်မှု လုပ်ငန်းစဉ်များ	အဆိုပြုသူ(အမျိုးသားများ/ အမျိုးသမီးများ/အမျိုးသား+ အမျိုးသမီး)	အခန်းကဏ္ဍ
၁	ကျေးရွာအတွက် ဦးစားပေး	ကျေးရွာ	အသက်မွေးဝမ်းကျောင်း ကဏ္ဍ
၂	ကျေးရွာအတွက် ဦးစားပေး	ကျေးရွာ	
၃	ကျေးရွာအတွက် ဦးစားပေး	ကျေးရွာ	
၄	ကျေးရွာအတွက် ဦးစားပေး	ကျေးရွာ	
၅	ကျေးရွာအတွက် ဦးစားပေး	ကျေးရွာ	

ဥက္ကဋ္ဌ ၊ ကျေးရွာစီမံကိန်းအထောက်အကူပြုကော်မတီမှအတည်ပြုသည်။

အမည် ကျော်စန်းစော လက်မှတ် ကျော်စန်းစော နေ့စွဲ ၂၅.၂.၂၀၂၃



ပုံစံ-၀-၄ ကျေးရွာအုပ်စုစီမံကိန်းလုပ်ငန်းခွဲရွေးချယ်ခြင်းပုံစံ (Form PC 4)

လမ်းညွှန်ချက်စီမံကိန်းလုပ်ငန်းခွဲရွေးချယ်မှုအစည်းအဝေးပြီးနောက်တွင် ကျေးရွာအုပ်စု CF/TF တို့၏ အကူအညီရယူ၍ ကျေးရွာစီထောက်ထောက်ကော်မတီမှ လက်မှတ်ရေးထိုးပြီး အဆိုပါပုံစံအား ပြည့်စုံအောင်ဖြည့်သွင်းရမည်။ ဤပုံစံအား ပြည့်စုံစွာဖြည့်သွင်းပြီးပါက ကျေးရွာအုပ်စုစုံဖြူးတိုးတက်ရေးစီမံချက်တွင် TPIC သို့ ပေးပို့ရန်အတွက် နောက်ဆက်တွဲအဖြစ် ထားရှိရမည်။ CF မှ ကျေးရွာတစ်ရွာချင်းစီ၏ စီမံကိန်းလုပ်ငန်းခွဲဆိုရာ အချက်အလက်များကို MIS သို့ ထည့်သွင်းရမည်။ (ယခုနစ်စီမံကိန်းလုပ်ငန်းခွဲ မလုပ်ကိုင်သော ကျေးရွာများ မပါဝင်ပါ။)

ကျေးရွာစည်းရုံးရေးမှူး/ဝန်ထမ်းအမည် အောင်လှိုင်

နေ့စွဲ 16.2.17 တက်ဝန်အားအမှတ်ဖြစ်ပေးပါ (✓) ဝတ်ဝန်း(၁) ✓ ဝတ်ဝန်း(၂) ဝတ်ဝန်း(၃) ဝတ်ဝန်း(၄)

ပြည်နယ်/တိုင်း ကချင် မြို့နယ် ကလေးမိကြီး ကျေးရွာအုပ်စု ဘလွန်ပင်လယ်

ကျေးရွာအမည်	ဆောင်ရွက်မည့် လုပ်ငန်းများ	အတိုင်းအတာ	ခန့်မှန်းထုတ်ရှိန် အကျိုးစီးပွားခွင့်ရှိသူများ	အဆိုပြုတင်ပြသူ	ခန့်မှန်းကျန်ကျစရိတ်			
					စီမံကိန်းမှ ထည့်ဝင်မှု	ကျေးရွာမှ ထည့်ဝင်မှု	အခြားထည့်ဝင်မှု(ခေါ်ငြပါ)	စုစုပေါင်း
သဒ္ဓါ: ဖေဆန်	ကျွန်း-မြကြွေ ဝါးချိုင်း	(၇၀' x ၇၄' x ၁၀' ၂၀' x ၂၄' x ၁၀')	၁၂၆၆	<input type="checkbox"/> ကျား <input type="checkbox"/> မ <input checked="" type="checkbox"/> ကျား+မ	၈,၃၅၀,၀၀၀	-	-	၈,၃၅၀,၀၀၀
ကုင်းတော	လက်ကွေးတွင်း ဝေးစေ့ခြင်း	(၄၀' x ၅' ဝ) x ၄၀၀	၇၆၃	<input type="checkbox"/> ကျား <input type="checkbox"/> မ <input checked="" type="checkbox"/> ကျား+မ	၅,၀၀၀,၀၀၀	-	-	၅,၀၀၀,၀၀၀
ခွဲစွဲ: ဝ	လက်ကွေးတွင်း ဝေးစေ့ခြင်း	(၄၀' x ၅' ဝ) x ၄၀၀	၃၆၂	<input type="checkbox"/> မ <input checked="" type="checkbox"/> ကျား+မ	၃,၀၀၀,၀၀၀	-	-	၃,၀၀၀,၀၀၀
ပူးငြင်းခါ	ဆာသင်ကျွန်း၊ ချိုင်းခေါင်၊ ချိုင်း	(၅၂' x ၂၀' x ၁၈' ၁၆' x ၂၀' x ၁၈')	၃၇၆	<input type="checkbox"/> ကျား <input type="checkbox"/> မ <input checked="" type="checkbox"/> ကျား+မ	၆,၄၅၀,၀၀၀	-	-	၆,၄၅၀,၀၀၀
မကေခါ	ချိုင်းမပိ၊ ချိုင်း	(၃၀ x ၁၀၀၀)	၇၈၇	<input type="checkbox"/> ကျား <input type="checkbox"/> မ <input checked="" type="checkbox"/> ကျား+မ	၇,၄၀၀,၀၀၀	-	-	၇,၄၀၀,၀၀၀

ရထား ကျေးရွာအုပ်စု စီ/ထောက်ကော်မတီ ၃၅၅၅

အမည် - အိတ်တာမာလာကျော်

လက်မှတ် - [Signature]

ရက်စွဲ 16.2.2017

ရက်စွဲ - ၁၆.၂.၂၀၁၇

လက်မှတ် - [Signature]

ရက်စွဲ - ၁၆.၂.၂၀၁၇

ပုထိုးပုထိုးပြုစီမံကိန်း

ပထမ/ဒုတိယအကြိမ်ကျေးရွာအစည်းအဝေးမှတ်တမ်း

ကျေးရွာအမည် - ကိုင်းကောင်း

ယူပီဒူအမည် - ဘာသာရေးပညာ

ဖွဲ့စည်းပုံအမည် - အထူးအဖွဲ့

ပြည်နယ်အမည် - ကရင်

ကျင်းပသည့်နေ့ - 15.2.2017

တက်ရောက်သူအရေ - ကျား 39 + မ 39 = 78 ဦး

ဆွေးနွေးသည့်အကြောင်းရာ

- ပထမအကြိမ်ကျင်းပရေးအဖွဲ့အစည်းမှာ ပုထိုးပုထိုးပြုစီမံကိန်းကော်မတီအဖွဲ့၊ စီမံကိန်းအဖွဲ့ဝင်များနှင့် စီမံကိန်းအဖွဲ့အစည်းအဖွဲ့ဝင်များ၊ ရှင်းလင်းပေးအပ်ခြင်း။
- စီမံကိန်းနှင့်ပတ်သက်၍ ကျေးရွာအစည်းအဝေး စီမံကိန်းအဖွဲ့အစည်းအဖွဲ့ဝင်များ၊ ရှင်းလင်းပေးအပ်ခြင်း။
- ဘာသာရေးအဖွဲ့အစည်းနှင့် ပုထိုးပုထိုးပြုစီမံကိန်းအဖွဲ့အစည်းအဖွဲ့ဝင်များ၊ ရှင်းလင်းပေးအပ်ခြင်း။
- စီမံကိန်းနှင့်ပတ်သက်၍ ကျေးရွာအစည်းအဝေးအဖွဲ့အစည်းအဖွဲ့ဝင်များ၊ ရှင်းလင်းပေးအပ်ခြင်း။
- ပုထိုးပုထိုးပြုစီမံကိန်းအဖွဲ့အစည်းအဖွဲ့ဝင်များ၊ ရှင်းလင်းပေးအပ်ခြင်း။
- ကျေးရွာအစည်းအဝေးအဖွဲ့အစည်းအဖွဲ့ဝင်များ၊ ရှင်းလင်းပေးအပ်ခြင်း။
- ကျေးရွာအစည်းအဝေးအဖွဲ့အစည်းအဖွဲ့ဝင်များ၊ ရှင်းလင်းပေးအပ်ခြင်း။

ဆုံးဖြတ်ချက်များ

→ ကျေးဇူးတင်မှုများ အမျိုးအစားအရ... အမျိုးအစား... အမျိုးအစား...
ကျေးဇူးတင်မှုများ... အမျိုးအစား... အမျိုးအစား...
များ... အမျိုးအစား... အမျိုးအစား...

→ ပထမဆုံးအကြောင်း... အကြောင်း... အကြောင်း...
ဆက်လက်... အကြောင်း... အကြောင်း...

အကြောင်းအရာ

အကျဉ်းချုပ် (CF)

နောက်ဆက်တွဲ(၄) ခြားနားသောအပိုင်းများအတွက် ဦးစားပေးဖွံ့ဖြိုးရေးလုပ်ငန်းစဉ်

အနှစ်ချုပ်

မူရင်းသည်အား VPSC တွင်ထားရှိရပါမည်။အခြားဌာနများနှင့် ညှိနှိုင်းရန်အတွက် မိတ္တူအား TPIC သို့ပို့ရပါမည်။MIS data အနေဖြင့် သွင်းရန် မလိုအပ်ပါ။

	အဆင့်	လုပ်ငန်း	မည်သူဦးစားပေးလဲ	ကျေးဇူးတင်တာဝန်ခံသူ (သို့) အုပ်စု	ပြင်ပမှမည်သူ ထောက်ပံ့ မလဲ
အခြေခံအဆောက်အအုံ	၁	ကျေးဇူးတင်ရေးခြင်း	<input type="checkbox"/> မ <input type="checkbox"/> ကျား		
	၂	ရွာတွင်းလမ်းဖွဲ့ခြင်း	<input type="checkbox"/> မ <input type="checkbox"/> ကျား		
	၃	ရေကန်ဖောက်ခြင်း	<input type="checkbox"/> မ <input type="checkbox"/> ကျား		
	၄	ဗိုလ်လောင်းကျေး	<input checked="" type="checkbox"/> မ <input type="checkbox"/> ကျား		
	၅		<input type="checkbox"/> မ <input type="checkbox"/> ကျား		
အသက်ကဏ္ဍပေးကျောင်း/စိုက်ပျိုးရေး	၁	စိုက်ပျိုးရေးအသက်ကဏ္ဍ နှင့်အသက်ကဏ္ဍ	<input checked="" type="checkbox"/> မ <input checked="" type="checkbox"/> ကျား		
	၂		<input type="checkbox"/> မ <input type="checkbox"/> ကျား		
	၃		<input type="checkbox"/> မ <input type="checkbox"/> ကျား		
	၄		<input type="checkbox"/> မ <input type="checkbox"/> ကျား		
	၅		<input type="checkbox"/> မ <input type="checkbox"/> ကျား		
ကျန်းမာရေးနှင့် အာဟာရ	၁	ဆေးပေးခန်းဖောက်ခြင်း	<input type="checkbox"/> မ <input checked="" type="checkbox"/> ကျား		
	၂		<input type="checkbox"/> မ <input type="checkbox"/> ကျား		
	၃		<input type="checkbox"/> မ <input type="checkbox"/> ကျား		
	၄		<input type="checkbox"/> မ <input type="checkbox"/> ကျား		
	၅		<input type="checkbox"/> မ <input type="checkbox"/> ကျား		
ပညာရေး	၁		<input type="checkbox"/> မ <input type="checkbox"/> ကျား		
	၂		<input type="checkbox"/> မ <input type="checkbox"/> ကျား		
	၃		<input type="checkbox"/> မ <input type="checkbox"/> ကျား		

	၄		<input type="checkbox"/> မ <input type="checkbox"/> ကျား		
	၅		<input type="checkbox"/> မ <input type="checkbox"/> ကျား		
အခြား	၀	ဆက်တမ်းပေး တစ်ခု	<input type="checkbox"/> မ <input type="checkbox"/> ကျား		
	၂		<input type="checkbox"/> မ <input type="checkbox"/> ကျား		
	၃		<input type="checkbox"/> မ <input type="checkbox"/> ကျား		
	၄		<input type="checkbox"/> မ <input type="checkbox"/> ကျား		
	၅		<input type="checkbox"/> မ <input type="checkbox"/> ကျား		