

ပြည်ထောင်စုသမ္မတမြန်မာနိုင်ငံတော်အစိုးရ

စိုက်ပျိုးရေး၊ မွေးမြူရေးနှင့်ဆည်မြောင်းဝန်ကြီးဌာန

ကျေးလက်ဒေသဖွံ့ဖြိုးတိုးတက်ရေးဦးစီးဌာန

လွိုင်ကော်-ရှားတောမြို့နယ်



လူထုဗဟိုပြုစီမံကိန်း

National Community Driven Development Project



ကျေးရွာဖွံ့ဖြိုးရေးအစီအစဉ် (၂၀၁၆-၂၀၁၇)

Village Development Plan (VDP)

လွိုင်ကော်မြို့နယ်၊ မထောခကျေးရွာအုပ်စု၊ လောပိတစ်ပြကျေးရွာ

အကြောင်းအရာ

စာမျက်နှာ

၁။ <u>ဗြူနယ်ပြင်မြေပုံ</u>	၃
၂။ <u>အုပ်စုမြေပုံ</u>	၄
၃။ <u>အုပ်စုတွင်ပါဝင်သောကျေးရွာများစာရင်း</u>	၅
၄။ <u>ကျေးရွာသမိုင်းကြောင်း(ကျေးရွာအခြေခံအချက်အလက်များ)</u>	၆
၅။ <u>လူထုပူးပေါင်းပါဝင်သော လူမှုဆန်းစစ်ခြင်းနှင့်အကဲဖြတ်ခြင်းလုပ်ငန်းစဉ် (PSA/PRA)</u>	
<u>အကျဉ်းချုပ်ဇယား</u>	၈
၆။ <u>လူမှုရေး နှင့် အရင်းအမြစ်ပြင်မြေပုံ</u>	၉
၇။ <u>လူမှုရေး နှင့် အရင်းအမြစ်ပြင်မြေပုံသုံးသပ်ချက်</u>	၁၀
၈။ <u>ဥစ္စာနေကြွယ်ဝမှုအဆင့် သတ်မှတ်ချက်ပြပုံ</u>	၁၁
၉။ <u>ဥစ္စာနေကြွယ်ဝမှုအဆင့်သတ်မှတ်ချက်ဇယားသုံးသပ်ချက်</u>	၁၂
၁၀။ <u>ရွာသီချင်းပြဇယား</u>	၁၃
၁၁။ <u>ရွာသီချင်းပြဇယားသုံးသပ်ချက်</u>	၁၄
၁၂။ <u>အရင်းအမြစ် အသုံးပြုမှုနှင့်ထိန်းချုပ်မှု</u>	၁၅
၁၃။ <u>အရင်းအမြစ် အသုံးပြုမှုနှင့်ထိန်းချုပ်မှု သုံးသပ်ချက်</u>	၁၇
၁၄။ <u>ပင့်ကူအိမ်ပြပုံ (ကျားမ)</u>	၁၈
၁၅။ <u>ပင့်ကူအိမ်သုံးသပ်ချက် (ကျားမ)</u>	၁၉
၁၆။ <u>အဖွဲ့ အစည်းချိတ်ဆက်မှုပြပုံ</u>	၂၀
၁၇။ <u>အဖွဲ့ အစည်းချိတ်ဆက်မှုပြပုံသုံးသပ်ချက်</u>	၂၁
၁၈။ <u>ကော်မတီဝင်များစာရင်း</u>	၂၂
၁၉။ <u>ကျေးရွာအချက်အလက်များ (ပုံစံ-၁)</u>	၂၄
၂၀။ <u>စီမံကိန်းအချိန်ဇယား (ပုံစံ-၂)</u>	၂၇
၂၁။ <u>ကျေးရွာဖွံ့ဖြိုးရေးဦးစားပေးအစီအစဉ် (ပုံစံ-၃)</u>	၂၉
၂၂။ <u>ကျေးရွာအုပ်စုစီမံကိန်းလုပ်ငန်းခွဲရေးချယ်ခြင်း (ပုံစံ-၄)</u>	၃၂
၂၃။ <u>အစည်းအဝေးမှတ်တမ်းများ</u>	၃၄
၂၄။ <u>ကဏ္ဍအလိုက်ဦးစားပေးဖွံ့ဖြိုးရေးလုပ်ငန်းစဉ်များ</u>	၃၅
၂၅။ <u>ဦးစားပေးလုပ်ငန်းများရေးချယ်ခြင်းဇယား</u>	၃၇
၂၆။ <u>ကျေးရွာဖွံ့ဖြိုးရေးအစီအစဉ်ဆောင်ရွက်မှုမှတ်တမ်းဇယား</u>	၃၈

လွိုင်တော်မြို့နယ်

N

စတား - ဝက်စ် = ၃၆၆

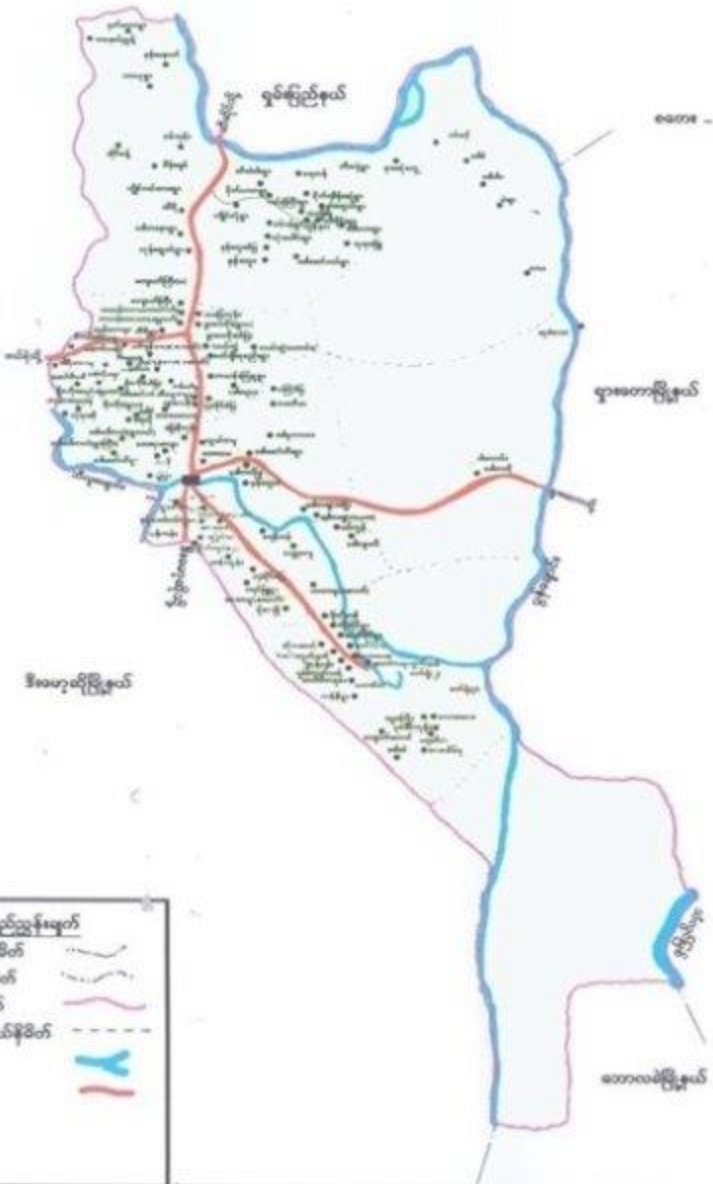

- ရည်ညွှန်းချက်**
- နိုင်ငံတော်နယ်နိမိတ်
  - ပြည်နယ်နယ်နိမိတ်
  - မြို့နယ်နယ်နိမိတ်
  - တောရွာအုပ်စုနယ်နိမိတ်
  - မြစ်အောင်း
  - တောင်ဝင်း

ကျေးရွာအုပ်စုမြေပုံ



ကျေးရွာအုပ်စုတွင် ပါဝင်သော ကျေးရွာများစာရင်း

စဉ်	ကျေးရွာအုပ်စုအမည်	ကျေးရွာအမည်	မှတ်ချက်
၀၁	မထော့အုပ်စု	ကောပ်တစ် ခံပြကျေးရွာ	
၂		ရေပုံပြု	
၃		ပိုးစာရွံ	
၄		ရွှေစိုက်	
၅		သတ္တမရူ	
၆		ဝမ်းရွာ	
၇		လောလာပီ	
၈		မထော့အုပ်စု (၁)	
၉		မထော့အုပ်စု (၂)	
၁၀		.	
၁၁			
၁၂			
၁၃			
၁၄			
၁၅			
၁၆			
၁၇			
၁၈			
၁၉			
၂၀			

လူထုပဟိုဠာစံကိန်းမှ လူထုပူးပေါင်းပါဝင်သောနည်းဖြင့် ပထမနှစ်စံကိန်း၊ ဒီတဲာဆက်အစည်းအဝေး

(၂၀၁၇) ခုနှစ်

ကျေးရွာအုပ်စုအမည် - မောင်ညို

ကျေးရွာအမည် - လေပိတ်၊ ဧပြ

ရက်စွဲ ၂၀၂၁.၇.၇.

၁။ ကျေးရွာသမိုင်းကြောင်း

... ယိုင်းကော်ဖြိုမှန်၊ မကောခူလွေးရွာအုပ်စုဟောပိတ်လေးပိုင်စံပြကျေးရွာကို မိုးငွေကော်ဘုကြီးအထံ  
... ပြန်သည်။ မိတ်ချွယ်မောင်မောင်ကရိုမှ ၁၉၆၁ ခုနှစ် ဒီဇင်ဘာလတွင် စတင်ကျော်တော်ခွဲပါသည်။  
... ဟောပိတ်စံပြကျေးရွာအုပ်စုအထက်ကုမ္ပဏီ၏ စံကွဲအုပ်စုအဖြစ် ဂျပန်အရေး၊ ပေအရေး၊  
... ကလေးအရေး၊ လက်ဖက်ရည်အရေးများ နှင့် အငြိမ်းစားရိက္ခာများ ရောက်ရှိလာအောင် ဆောင်ရွက်ခဲ့ပါသည်။  
... အောက်ကျော်ခွဲပါသည်။ စတင်အောက်ကျော်လှောင် အားပေးပြန်အံ့ ကရိုကော အိမ်အရုံး၊ ရွာကို  
... ကျေးရွာလှောင်စက် အုပ်စုအဖြစ် အောက်ကျော်ခွဲပါသည်။ ရောက်ရှိန်းတွင် အိမ်အရုံး၊ ပေါင်း  
... ၁၁ ရပ်ကွက်ကို ရှေ့ကလေး၊ ကျေးငိုင်းရွာနှင့် အောက်ကျော်ခွဲပါသည်။ အောက်ကျော်လှောင်အောက်  
... ခွဲပါသည်။ ကျေးရွာတွင် ကျေးလက်စားပေးရန်ကို အောက်ကျော်ခွဲပါသည်။ အောက်ကျော်လှောင်  
... ခွဲပါသည်။ ကျေးဟောရုံးများတစ်ခွဲ နှင့် အားပေးစောမကတစ်ခွဲ ချိတ်ထားခဲ့ပါသည်။  
... ရောက်ရှိန်းတွင် တိုက်ရိုက်စားနပ်ရိက္ခာများ၊ အိမ်ရာများ ပါ အောက်ကျော်ပေးခဲ့ပါသည်။  
... ပေအရေးရှိ ကျန်းမာရေးရိက္ခာပေး ပြေငြိမ်း ချိတ်ထားပေးခဲ့ပါသည်။ ကျေးရွာစံ  
... ယူကရေးရွာ အောက်ကျော်အုပ်စုရှိ ကျန်းမာရေး၊ အောက်ကျော်အုပ်စု၊ အောက်ကျော်အုပ်စု  
... စတင်ရောက်ရှိ စာအုပ်အုပ်စု၊ ရှိခဲ့ပါသည်။ ပေအရေးရှိ ကျန်းမာရေး၊ အောက်ကျော်အုပ်စု  
... များ၊ ဗြာဟ္မဗေဒါန ပြုစု အားပေးရန် ကျောင်းခွဲ ဖွဲ့စည်းခဲ့ပါသည်။ ကိုလင်း (၁၁) ခု၊  
... ပြုစု၊ ပေအရေးအုပ်စု၊ ကျောင်းအား ခြံရံ ပြုစုခန်းဖွဲ့ခြင်းဖြစ်သည်။ ရောက်ရှိတစ်ပြ  
... ကျေးရွာတွင် အားပေးပေး၊ ကလေး စာအုပ်ရယူပေးများ ရောက်ရှိပြီး ချွင်း၊ ကလေး  
... ရှိပြီး၊ ပေအရေးရယူပေးများ ကျောင်းရှိပါသည်။ အောက်ကျော် နှင့် မန္တလေးအုပ်စု၊ ကျေးရွာရှိ  
... ဘုန်းကြီးကျောင်း နှင့် အောက်ကျော်ကျောင်းကျောင်း ကျောင်းအား ကျမ်းကြမ်းကြပါသည်။  
... ကျေးရွာတွင် စစ်တပ်အဖြစ်ထံ အောက်ကျော် နှင့် ယူကရေး၊ ကျန်းမာရေး အုပ်စု၊ ကျေး  
... ငါးဖို ချိတ်ပါသည်။ ပေအရေးကျေးရွာတွင် ၂၀၂၀ ခု၊ ဧပြီလတွင် ၂၀၂၀ ခု၊ ဧပြီလတွင်  
... ဖွဲ့စည်းပေး အဖွဲ့ ပြုစု ငွေရိုတိုင်း နှုန်း အောက်ကျော် ချွင်း၊ ပေအရေးအုပ်စု၊  
... မိတ်ချွယ်မောင်မောင်ကရို၊ ကျန်ရောင်း ကျန်ရောင်းကျောင်း ကျောင်းကြပါသည်။ မကော  
... ကျော် လက်လှည့်လက်စား၊ ကျမ်းပေးအောက်ကျော်များ၊ အောက်ကျော်ကျောင်း၊  
... အောက်ကျော်ကျောင်း၊ ပေအရေးအောက်ကျော်ကျောင်း၊ ကျန်းမာရေးကျောင်း  
... ကိုကို ကျမ်းပိုင်ကြပါသည်။

မှတ်တမ်းတင်သူ  
အမည် - ဒေါ်အေးခင်ဦးမြန်  
ရာထူး - ရှေ့ဆောင်ခွဲရေးမှူး

ကျေးဇူးတင်ခံရပြီး အိမ်ထက်လုံး မြေကြာကစီချပေးပြီး စိုက်ပျိုးရေး လုပ်ကိုင်စေခဲ့  
ပါသည်။ မြေပေါ်မှာ (၁၃၅၅) ဧကကို တောင်သူ ပြောပြီး လုပ်ကိုင်ခွင့်ရန် ချမှတ်ပေး  
ခဲ့ပါသည်။ ပြောစဉ် မပါး၊ မဲ၊ မဲစင်းငုံ၊ မဲပုဂံနှင့် မြောင်းကောက်တို့ကို  
စိုက်ပျိုးခဲ့ကြပါသည်။ သာဓက သာမြေကို နှားဖြင့် ထွန်ယက်စိုက်ပျိုးခဲ့သော်လည်း  
ယခုအခါတွင် လယ်ထွန်စက်ဖြင့် ထွန်ယက်စိုက်ပျိုးလုပ်ကိုင်နေကြပြီ ဖြစ်ပါသည်။  
အုပ်ချုပ်ရေးမှူးတို့တွင် ကော်ပီတစ်ပြောင်၊ ရွာတွင် မထောင့်အုပ်စု၊ လက်ကောက်ဈေးရွာ  
မြစ်ဖန်မြစ် အုပ်စု၊ ညောင်တုန်း၊ ညောင်တုန်း၊ ညောင်တုန်း အုပ်စုပေါင်းပြီး  
မူရားခံ အုပ်ချုပ်ရေးမှူး၊ ကျေးဇူး ရာအိမ်ခြံ၊ ကဆုန်စင် အုပ်ချုပ်ခဲ့ပါသည်။  
ကျေးဇူးစင်လူဦးရေမှာ စတင်စဉ်က (၁၀၀၀) ခန့်သာ ရှိပြီး ဖြစ်ပြီး  
လူဦးရေသည် သဖြင့် ၁၀၀၀ ခန့် ပြောင်းလဲသွားသွားရန် စေ့စပ်ခဲ့ပါသည်။ ကျေးဇူးလူဦး  
စီမံကိန်းဖြင့် ကျေးဇူးတွင် တစ်ဝတ်တစ်ကြိမ် လာရောက်ပြည့်စည်းပေးခဲ့ပါသည်။  
လူဦးရေ ယခုမှာ (၁၀၀၀) ခန့် ရှိပြီး ဖြစ်ပါသည်။

လူထုပူးပေါင်းပါဝင်သောလူမှုဆန်းစစ်ခြင်းနှင့်အကဲဖြတ်ခြင်း လုပ်ငန်းစဉ် (PSA/PRA) အကျဉ်းချုပ်ဖယား

စဉ်	အကြောင်းအရာ	ရက်စွဲ	ဦးတည်အုပ်စု	တက်ရောက်သူ			အဓိကဆွေးနွေးချက်များ
				ကျား	မ	ပေါင်း	
၁	လူမှုရေးအရင်းအမြစ်ပြမြေပုံ (social Map/ Resource Map)	၁၁.၁.၂၀၂၂	ရပ်မီးရပ်ဖေကော်မတီဝင်များ	၆	၇	၁၃	အိမ်အမျိုးအစားများ၊အခြေခံအဆောက်အအုံများ၊လမ်းပန်းဆက်သွယ်ရေးအခြေအနေ၊လယ်ယာမြေမြစ်ချောင်း၊ရေတွင်းရေကန်သစ်တောများ
၂	ဥစ္စာနေကြွယ်ဝမှုအဆင့်သတ်မှတ်ချက် (Wealth Ranking)	၁၁.၁.၂၀၂၂	ချမ်းသာ၊အလယ်အလတ်၊နွမ်းပါးအုပ်စု	၅	၈	၁၃	ကျေးရွာလူမှုစီးပွားအုပ်စုများ၊ခွဲခြားသတ်မှတ်နိုင်ရေးအတွက်အခြေခံစံနှုန်းများသတ်မှတ်ခြင်း၊ကျေးရွာသားများနှင့်အများသဘောတူခွဲခြားသတ်မှတ်ခြင်း
၃	ပိုင်ဆိုင်မှုသုံးသပ်ခြင်း	၁၁.၁.၂၀၂၂	ကော်မတီဝင်၊အမျိုးသမီး၊အမျိုးသားများ	၄	၇	၁၁	အမျိုးသမီးနှင့် အမျိုးသားများပိုင်ဆိုင်ပြီး ထိန်းချုပ်ထားသည့်ပိုင်ဆိုင်မှု(သို့) အရင်းအမြစ်များကို သုံးသပ်ခြင်း
၄	ရာသီခွင်ပြကွဲစီန် Seasonal Calender	၁၁.၁.၂၀၂၂	ကော်မတီဝင်၊အမျိုးသမီး၊အမျိုးသားများ	၂	၇	၉	ရာသီဥတုစိုက်ပျိုးသီးနှံများ၊လယ်ယာလုပ်ငန်းများ၊ဝင်ငွေထွက်ငွေပေးမြူရေးလုပ်ငန်းများ
၅	ပင်ကူအိမ်ကွန်ယက် (Spider Web)	၁၁.၁.၂၀၂၂	အမျိုးသား၊အမျိုးသမီးများ	၃၇	၆၄	၁၀၁	အမျိုးသား၊အမျိုးသမီးများဘဝန်းကူအခွင့်အရေးရရှိမှုနှင့်မရရှိသည့်အကြောင်းအရင်းများ
၆	အဖွဲ့အစည်းချိတ်ဆက်ပုံ(Venn Diagram)	၁၁.၁.၂၀၂၂	ကျေးရွာလူမှုဖွံ့ဖြိုးရေးအဖွဲ့အုပ်ချုပ်ရေးအဖွဲ့၊ကျေးရွာစီတောက်အဖွဲ့	၃	၅	၈	ကျေးရွာတွင်ရှိအဖွဲ့အစည်းများနှင့်ဖွံ့ဖြိုးရေးလုပ်ငန်းအတွက်ချိတ်ဆက်ဆောင်ရွက်လုပ်ကိုင်မှု



ကျေးရွာ၏ လူမှုရေးအရင်းအမြစ်ပြုပြင်ရေးဆွဲကြမ်း

မြို့နယ် ...ပိုင်တော်... ကျေးရွာအုပ်စု ...မဲတောရွာ... ကျေးရွာရွာအုပ်စု ...မဲတောရွာ... ရက်စွဲ ...၁-၁-၂၀၂၂...

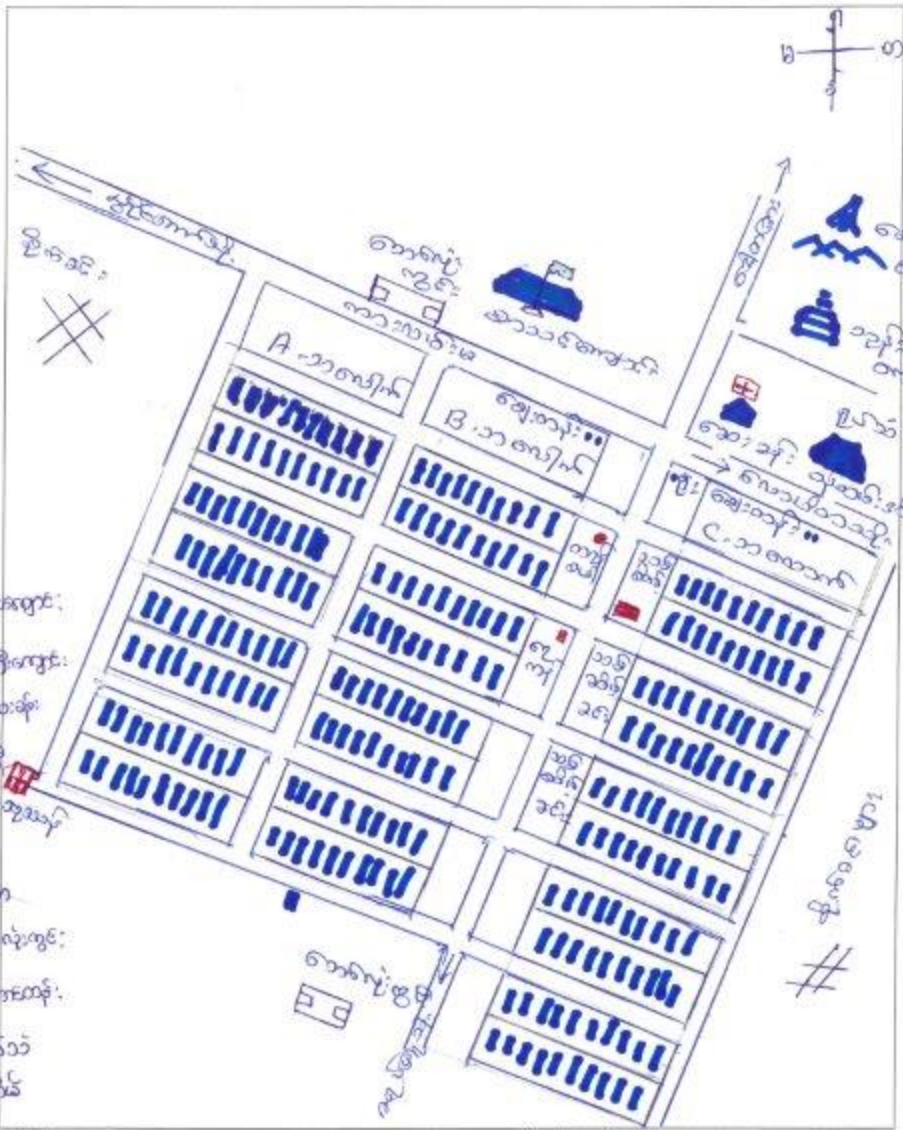

- အညွှန်း
- ကျောင်း
  - ဆေးရုံ
  - ဝယ်ရုံ
  - အသင်း
  - စာပေအိမ်
  - ဆေးခန်း
  - ရဲစခန်း
  - ဆက်သွယ်ရေး
  - ဝန်ထုတ်
  - ဂေ့
  - ဝန်ထုတ်
  - ရေအိုး
  - ရေအိုး
  - ရေအိုး
  - မြစ်
  - လမ်း
  - ချောင်း
  - ပြင်ပ
  - ဝင်ခွက်

ပိုက်ဆံပေးအေးသူ - မှတ်တမ်းတင်သူ  
 ကျား - ၆ အမည် မြို့စားဦးစွာ  
 မ - ၄ ရာထူး - ရှေ့ထုတ်ခွဲရေးဦးစီး

“လူမှုရေးနှင့် နဂင်း ဖြစ်မြဲဖြစ်ပုံ”

(ဆွေးနွေးချက် နှင့် ဆန်းစစ်ချက်)

- တောင်ယာ၊ ပြောင်းပဲ၊ စပါးများကို အဓိက အသက်မွေးဝမ်းကြောင်း ပြုကြသည်။
- ကျေးရွာတွင် ဝန်ထမ်း ခိုခိမ်ရာများ များပြားပြီး ဗုဒ္ဓဘာသာကို အဓိက ကိုးကွယ်ကြသည်။
- ကျေးရွာတွင် အလုပ်အကိုင် အခွင့်အလမ်း နည်းပါးသောကြောင့် အခြား မဒေသသို့ သွားရောက် လုပ်ကိုင်ကြသည်။
- သောက်သုံး ရေ ဖူလုံ မှု ဤပါသည်။
- ကျေးရွာတွင် အလုပ်အကိုင် မရှိသည့် အတွက် ဝင်ငွေလုံလောက် မပါ ဖြစ်ကြပါ။
- ပညာရေးတွင် မူလွန်ကြောင်း ထိ တည်ရှိပါသည်။
- ကျေးရွာ တွင် လိုအပ်သော အချက်မှာ မိုးရာသီတွင် သွားလာရခက်ခဲ ပြီး ရေများ ဝပ်နေသောကြောင့် လမ်းများ ကောင်းမွန်စေရန် ပြုပြင် ထို့ လိုပါသည်။
- အရစ်ပဘန်ဘာသာကို ကွယ်သူ အနည်းငယ် ရှိကြသည်။
- လွန်ခဲ့သော ၂၅ နှစ်အတွင်း တွင် နဂင်း ဖြစ်များ အနည်းငယ် လျော့ လာသည်။
- ကျေးရွာအတွင်းတွင် မပြေလည်သူ များပြားသည့် အတွက် အလုပ် အကိုင် အခွင့်အလမ်း ပိုမိုရရှိစေရန် ဆွေးနွေးပါသည်။

ဥစ္စာနေအဆင့် ခြုံငုံရေးမှ စံနမူနာပုံစံ

မြို့နယ် ..... ကျေးရွာအုပ်စု ..... ကျေးရွာ ..... ကလေးအရွယ်အစား ..... ရက်စွဲ .....

အမျိုးအစား	သတ်မှတ်ချက်/ညွှန်းကိန်းများ	အိမ်ထောင်စု အရေအတွက်	ရာခိုင်နှုန်း
ချမ်းသာ	တိုက်ခန်း၊ ကား၊ ဝက်ထုမြန်စက်၊ ဂျက်၊ ဂွဗိုက်၊ လယ်မြေ ၂၀၀၀၊ စား ၂၀၀၀၊ ဆိုင်ကယ် ၂ စီး၊ တစ်နှစ်စင်စင် သိန်း ၅၀၀၀၀၀၊ TV၊ ဆေးခန်း၊ စားထုတ်နေရေး ဖျာလှံ	၆၅ အိမ်	၃%
အလယ်အလတ်	အိမ်ပိုင် (အဆင့် ၀၃)၊ ယာမြေ ၅၀၀၀၊ ဆိုင်ကယ်၊ စက်ဘီး၊ TV ၅၊ တစ်နှစ်စင်စင် (သိန်း ၃၀၀၀၀၀) စင်စင်လုံလောက်မှုမရှိဘဲ ငွေချေးယူ၊ ခွပ်ယာပုံစံ အသုံးပြုပုံစံ ရှိပါသည်။ ချေးဆိုင် (၁၅) ဆိုင် ပိုင်ဆိုင်ကြသည်။	၉၀ အိမ်	၄၉%
ဆင်းရဲ/နွမ်းပါး	အိမ်ပိုင်၊ တချို့၊ အိမ်ပိုင်တချို့၊ ချေးစားအသုံးပြုပုံစံ ရှိပါသည်။ ပိုသားစုလုံးစင်စင်လုံလောက်မှု မရှိဘဲ တစ်နှစ်စင်စင် လောက်မျှ မရှိ၊ အမြဲအကဲခံကျက်ရှိ၊ ကလေး ယာပျံမှုရှိ၊ ဆိုင်ကယ်တချို့ရှိ၊ တချို့မရှိ၊ တစ်နှစ်စင်စင် ငွေ (စာသိန်း ၁၅၀၀၀၀-၂၀၀၀၀၀)	၁၀၀ အိမ်	၅၁%
စုစုပေါင်းအိမ်ထောင်စု		၁၉၆ အိမ်	၁၀၀%

ပါဝင်ဆွေးနွေးသူ  
 ကျား- ၅  
 မ- ၈

မှတ်တမ်းတင်သူ  
 အမည် ..... ဒေါ်အေးချမ်းမွန်  
 ရာထူး ..... CF

ဥက္ခာဓနကြွယ်ဝမှုဇယား

ဆွေးနွေးခြင်းနှင့် ဆန်းစစ်ခြင်း

- ကျေးဇူးတွင် အဆင့် (၃)ဆင့် ခွဲခြားထားသည်။
- ချမ်းသာအဆင့် - ၆ ခန့် - ၃%.
- ကလယ်ကလတ်အဆင့် - ၉၀ ခန့် - ၄၆%.
- နွမ်းပါးအဆင့် - ၁၀၀ ခန့် - ၅၁% ဖြစ်ပါသည်။
- နွမ်းပါးရခြင်းကြောင့်မှာ ကလယ်ကလိုင်ကတညီတကျ မရှိခြင်း၊  
ခြံမြေကိုယ်ပိုင်မရှိ၊ လက်လှုပ်လက်စားများခြင်း၊ မိသားစုဝင်ငွေ  
လုံလောက် မပါမရှိ၊ ခိုခင်းတွင် ကျန်းမာရေး မကောင်းသူများနေခြင်း၊  
ဝင်ငွေ မလောက်ခြင်း၊ ပညာသင်ကြားသူများမှာ ကထက်တန်း  
ကျောင်းအထိ ပညာသင်ပေးနေရခြင်းကြောင့် ဝင်ငွေ မလုံလောက်ခြင်း  
စသည်တို့ ဖြစ်ပါသည်။
- ကလယ်ကလိုင်ကခွဲမြဲမှုရှိလျှင် ဆင်းရဲနွမ်းပါးမှုများလျှော့ချနိုင်မည်။
- ခိုခင်းနှင့် သည်တန်းတူလုပ်ကားခပေးလျှင် ရွာသူ၊ ရွာသားများ  
အတွက် အဆင်ပြေမှုရှိလာမည်။

### ရာသီခွင်ပြက္ခဒိန်

အကြောင်းအရာ	တန်ခူး ၄	ကဆုန် ၅	နယုန် ၆	ဝါဆို ၇	ဝါခေါင် ၈	တော်သ လင်း ၉	သီတင်း ကျွတ် ၁၀	တန်ဆောင် မုန်း ၁၁	နတ်တော် ၁၂	ပြာသို ၁၃	တပို့တွဲ ၁၄	တပေါင်း ၁၅
ရာသီဥတု	 မိုးနည်း	 မိုးနည်း	 မိုးများ	 မိုးများ	 မိုးများ	 မိုးနည်း	 အပူနည်း	 အပူနည်း	 အပူများ	 အပူများ	 အပူများ	 အပူများ
စိုက်ပျိုးရေး	မရှိ	ရှိ မြောင်းပ	ရှိ မြောင်းပ	ရှိ စပါး	ရှိ မြောင်းပ	ရှိ ပန်းခြံ	မရှိ	မရှိ	မရှိ	မရှိ	မရှိ	မရှိ
ဝင်ငွေ/ထွက်ငွေ	*/ x	*/ **	*/ *	*/ **	*/ *	*/ *	** **	*/ x	*/ **	x **	x **	x x
ကျန်းမာရေး	ဝမ်းဗော ဝမ်းရောင်	တုပ်ကွေး	တုပ်ကွေး	ကောင်း	ကောင်း	ကောင်း	တုပ်ကွေး	တုပ်ကွေး	တုပ်ကွေး	ကောင်း	ဝမ်းဗော ဝမ်းရောင်	ဝမ်းဗော ဝမ်းရောင်
ပွဲလမ်းသဘင်	* သင်္ကြန်	မရှိ	မရှိ	မရှိ	မရှိ	မရှိ	သီတင်းကျွတ်	ကထိန်	ခရစ်မတ်	ကယားဇွဲ	မိုးဩ	မရှိ
သောက်သုံးရေ ရရှိမှု	နည်း	ရရှိ	ရရှိ	ရရှိ	ရရှိ	နည်း	နည်း	နည်း	နည်း	နည်း	နည်း	နည်း
အစားအစာဖူလုံမှု	နည်း	ဖူလုံ	ဖူလုံ	ဖူလုံ	ဖူလုံ	ဖူလုံ	နည်း	နည်း	နည်း	နည်း	နည်း	နည်း

ပါဝင်ဆွေးနွေးသူ

မှတ်တမ်းတင်သူ

ကျား- ၂

အမည် - ဒေါ်အေးချမ်းမြင့်

မ- ၇

ရာထူး - C F

မထောဉ်ကုပ်စု  
လောပိတင်ပြကျေးဇွာ

ရာသီခွင်ပြရဟား ဆန်းခမ်ချက်

ဆွေးနွေးခြင်းနှင့်ဆန်းခမ်ခြင်း

- ရှောင်း၊ ပဲ၊ ခပါး၊ မြေပဲ၊ ပန်းနှမ်း၊ စသည်၊ ခိုက်ပျိုး၊ ရေးလုပ်ငန်းကို လုပ်တိုင်ကြသည်။
- ကျွါသောဖိသာစုဝင်များသည် မြေနေရာ မရှိသည်၊ ကတွက် နေ့စားလုပ်ကားကိုကစိကလုပ်ကြသည်။
- ကမျိုးသမီးများသည် ပြောင်း၊ ခပါး၊ ပန်းနှမ်း စသည်တို့ဖြင့်ကစိကကသက်မွေးကြသည်။
- သီးတင်၊ ကွပ်ကန်နှင့်တန်ဆောင်မုန်းလတို့တွင်ကလုပ်ကားကြသည်။
- တန်းတူလုပ်ကား တူညီစွာ မရရှိပါ။
- ဝင်ငွေနှင့်ထွက်ငွေ မမျှတခြင်းကြောင့် တစ်နှစ်တာကတွက်ငွေမလုံလောက်ကြပါ။
- ကျန်းမာရေးဆေးပေးခန်းရှိခြင်းကြောင့် ခိုးရိမ်ဖူးမရှိပါ။ ရာသီကလူကပြောင်းတွင်တုပ်ကွေးဖြစ်လေ့ရှိသည်။
- ဝင်ငွေလုံလောက်ခြင်းမရှိသည်၊ ကတွက် ချေးငွေဖြင့်ယူ၍ မြေရှင်းရပါသည်။
- ကမျိုးသားနှင့်ကမျိုးသမီး တူညီသောကစွင့်ကရေး ရရှိကြောင်း ဆွေးနွေးခဲ့ပါသည်။

မထောသူ ဂုဏ်စု  
လောပိတင်္ဂါပြ

စာရင်းကမ္ဘာသုံးစွဲမှု ပြဿနာ

ကျား

ဘိလက်ခုံ  
ကောလုံးကွင်း  
ခြင်းလုံးကွင်း  
ထော်လဂျီ  
ဘော်လီကောကွင်း  
ခွားလှည်း

မ

အပ်ချပ်စက်  
ဈေးဆိုင်

ကျား + မ

သဲ  
ကျောက်  
ထင်း  
စာသင်ကျောင်း  
သင်္ချိုင်း  
ဆုန်းကြီးကျောင်း  
ဆုရားကျောင်း  
လယ်ယာ  
လူငယ်ချိုင့်သာ  
စာကြည့်တိုက်  
အိမ်  
ခွား  
ပျဉ်ကျောင်း  
စာသင်ကျောင်း  
ရှေ့ကန်

ပါဝင်အဖွဲ့အစည်း

ကျား - ၄  
မ - ၇

အရှင်းမြစ်ထိန်းချုပ်မှု ပုံစံပြဇယား

ကျား

ကောလိကောကွင်း  
ဇွားလှည်း  
ကျောက်  
စာကြည့်တိုက်  
ထော်လာဂျီခက်  
ဘိလိယက်ခုံ  
ခြင်းလုံးကွင်း  
ကောလုံးကွင်း  
တုန်းကြီးကျောင်း  
၁၆

မ

အပ်ချပ်ခက်  
ဈေးဆိုင်

ကျား + မ

ဆိုင်ကယ်  
အိမ်  
မူကြိုကျောင်း  
စာသင်ကျောင်း  
လူငယ်ရိုပ်သာ  
လယ်ယာ  
သင်္ချိုင်း  
ရှေ့ကန်  
ထင်း  
စာသင်ကျောင်း



\*ဆွေးနွေးခြင်းနှင့် ဆန်းစစ်ခြင်း

- အပ်ချပ်ခက်နှင့် ပျေးဆိုင်သည် အမျိုးသမီးဝမ်းသာနဲ့ဆွဲသည်။

\* ထိန်းချုပ်မှု

- ဆိုင်ကပ်၊ ကိမိ၊ မုကြိကျောင်း၊ စာသင်ကျောင်း၊ လူငယ်ရိပ်သာ၊ လယ်ယာသစ်ခြင်းတန်း၊ ရေကန်၊ ထင်း၊ စသည်တို့ကို အမျိုးသားနှင့် အမျိုးသမီးထိန်းချုပ်သည်။

- အမျိုးသမီးဆွဲခွဲသောအရာကို အမျိုးသမီးသာလျှင်ထိန်းချုပ်သည်။

- အမျိုးသားထိန်းချုပ်မှုကို အမျိုးသမီးထိန်းချုပ်လျှင် မသင့်တော်ခြင်း၊ အချိန်ပေးငွေခြင်း၊ အန္တရာယ်များခြင်း၊ ထိခိုက်လက်ရာရခြင်း၊ ဆုံးဖြတ်ချက်ချချိန် မတူညီခြင်း။

- အမျိုးသားများသည် အမျိုးသမီးများထက် ခွန်ကားပိုခြင်း၊ ကြောင့်နေ့ည အချိန်မရွေး သွားလာနိုင်သဖြင့် အမျိုးသားများသာလျှင် ပိုသင့်ကျော်နိုင်သည်ဟု ဆိုကြသည်။

- အမျိုးသမီးနှင့် အမျိုးသားသည် ဆုံးဖြတ်ချက်မတူညီခြင်း၊ ဆွေးနွေးတင်ပြချိန်တွင် အပြန်အလှန်မတူခြင်းကြောင့် တန်းတူမခွင့်အရေရရှိနိုင်ကြောင်း သိရှိနိုင်သည်။

# ပင့်ကူအိမ်သုံးသပ်ခြင်းပြပုံ

အဖွဲ့ကုန်တူဇာတိ ဖြူ

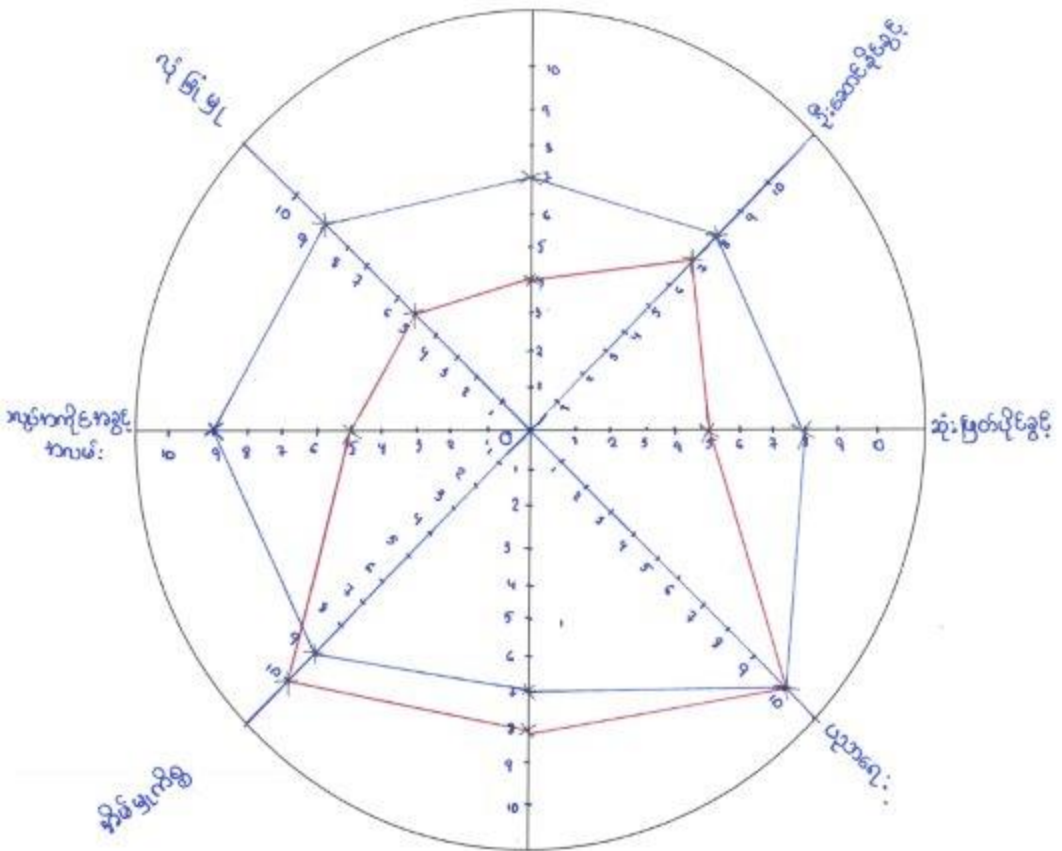

— ၀  
— ကျား

ပါဝင်ဆွေးနွေးသူ

ကျား- ၃

မ- ၈

မှတ်တမ်းတင်သူ

အမည် - ဒေါ်အေးချမ်းမွန်

ရာထူး - C F

မေတ္တာရူခွယ်စွာ  
လောလိာစံပြုစွာ

“ပင့်ကူအိမ် သုံးသင်ချက်”

- အမျိုးသမီးများသည် အိမ်မုက်စွတွင် အမျိုးသားများထက် ပါဝင်မှုများသည်။
- လုံခြုံမှု၊ ဦးဆောင်နိုင်ခွင့်၊ ဆုံးဖြတ်ပိုင်ခွင့်၊ နှင့် အလုပ်ကိုင်ကိစ္စ အလမ်းတွင် အမျိုးသားသည် ပါဝင်ခွင့်များသည်။
- အမျိုးသားသည် အဖွဲ့ပိုင်ခွင့်တွင်လည်း အမျိုးသမီးများထက်များသည်။
- အမျိုးသမီးများသည် အိမ်မုက်စွ နှင့် သားသမီးများဖြူရပြီး ကျောင်းကြိုကျောင်းပို့လုပ်ပြီး အိမ်တွင်း၌သာ အချိန်ကုန်ကြသည်။
- အမျိုးသားနှင့်အမျိုးသမီးများ၏ယူချက်သည် မတူညီသဖြင့် ခွမ်းဆောင်နိုင်စွမ်းလည်း မတူညီကြပေ။ အမျိုးသမီးများကို ခွမ်းဆောင်ရည် မြင်တက်လာစေရန် လက်တွဲပေါ်ပူဖြင့်ဖြင့် ကူညီနိုင်ပါသည်။
- ပညာရေးတွင် အမျိုးသားနှင့်အမျိုးသမီးသည် တန်းတူအခွင့်အရေးဖြင့် ပညာသင်ကြားခွင့် ရရှိကြသည်။

အဖွဲ့အစည်းချိတ်ဆက်မှု ပြပုံ(ကျေးရွာအတွင်း/အပြင်)

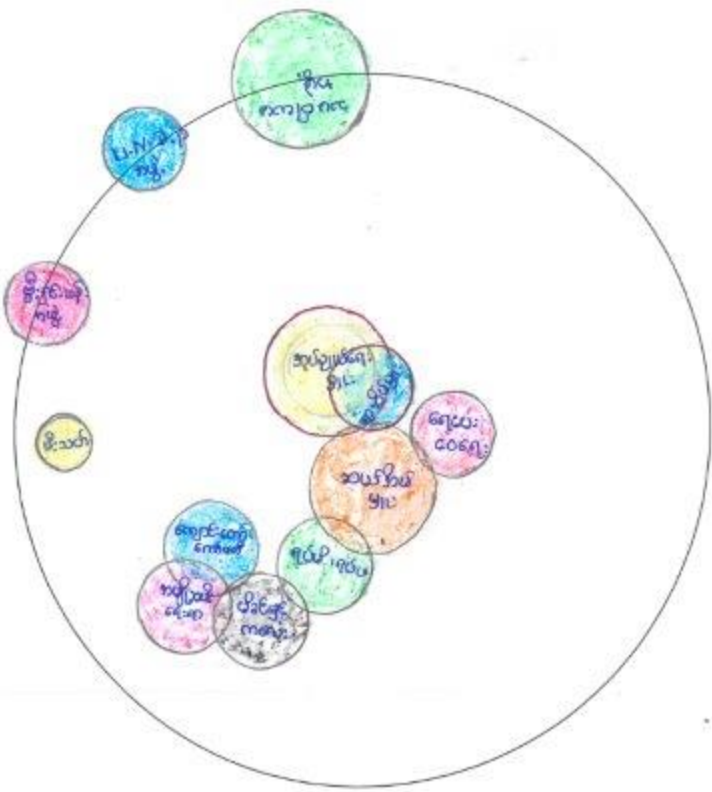

ပိတ်ဆို့ရေးနည်း

ကျေး - ?

မ - ၅

မှတ်တမ်းတင်သူ

အမည် - ဒေါ်အေးဦးမြင့်

ရာထူး - ငါး

မထောင့်ကုသိုလ်

လောပိတ ခံပြ

“ ဗင်းပုံခံချိတ်ဆက် များပြမြေပုံ ”

ဆွေးနွေးခြင်းနှင့် ဆန်းစစ်ခြင်း

- ကျေးရွာကုသိုလ်ချုပ်ရေး များ နှင့် ရှာဖွေမှု များ ၊ ဆယ်စိမ် များ ၊ သည်ကျေးရွာကတွင်း ကိစ္စများ ဂြိုဟ်က ရှေ့မှဦးဆောင်၍ ဆောင်ရွက်သည်။
- ရုပ်မီ၊ ရုပ်ဖေသည် ရွာကတွင်း ၊ သာရေး ၊ နာရေး ကိစ္စများကို ဆောင်ရွက်ပေးပါသည်။
- မိခင်နှင့် ကလေး သည် ရွာ၏ ကျန်းမာရေး ကိစ္စ ရုပ်များကို ပါဝင်ကူညီဆောင်ရွက်သည်။
- အမျိုးသမီးရေးရာ ကမ္ဘာ့သည် ကျေးရွာကတွင်း ၊ မိမိထောင်ရေးပြဿနာ ရုပ်များကို ရှေ့မှကူညီဆောင်ရွက်သည်။
- ကျောင်းကော်မတီကမ္ဘာ့သည် ကျောင်းမှ လိုအပ်သော ကိစ္စရပ်များကို ကျောင်းသား မိဘများကို ခေါ်ယူ၍ ညှိနှိုင်း တိုင်ပင် ဆောင်ရွက်ပေးပါသည်။
- ဒီပဲခေါ် ကမ္ဘာ့သည် ရွာ၏ မီးဘေးကန္တာရယ် မှ ကာကွယ် ရန် ကြိုတင်သတိပေး နှိုးဆော် ပေးပါသည်။
- သ.မ.ဝါ.ယ.မ ကဆင်းကမ္ဘာ့သည် ကျေးရွာကတွင်း မီးပွားရေးကိစ္စ ရုပ်များ ကဆင်ပြေစေရန် ၊ ကတိုး နှုတ် သက် သာစွာဖြင့် လာရောက် ဆောင်ရွက်ပေးပါသည်။
- U.N. D. P ကမ္ဘာ့သည် ရွာကတွင်း ဆေးခန်း ၊ ကျောင်း ၊ မိုးရေလျှောင့်ကန် များ လာရောက် လျှော့ဒါနိုး ပေးပါသည်။

နေ့ရက်	၁-၂-၂၀၁၇ မှ ၂-၂-၂၀၁၇	အချိန်	၉:၀၀ မှ ၅:၀၀	ထိ
နေရာ	ကော်တစ်ပြင်ညီ ဘိုကြီးကျေးရွာ	ကျေးရွာအုပ်စု/ကျေးရွာ	မာသာယာ / လောပိဝါ ခံပြု	
မြို့နယ်	ရမ်းဇော်	ပြည်နယ်	ကယား	

**အစည်းအဝေးအစီရင်ခံစာ**

- ၁ စီမံကိန်း ဖိတ်ခေါက်ခြင်း
- ၂ စီမံကိန်း စက်ဝန်း
- ၃ စေတနာ့ဝန်ထမ်းရွေးချယ်ခြင်း
- ၄ PRA ( လူ့ မှု့ဆန်းစစ်ခြင်း )
- ၅ ကော်မတီရွေးချယ် ( စာမျိုးသား၊ စာမျိုးသမီး၊ ကခက်ကခဲ၊ ပြဿနာ၊ မျှော်မှန်းချက် ) ဖော်ထုတ်

ရွေးချယ်သည့်အကြောင်းအရာများ	ဦးဆောင်ရွေးချယ်သူ
လူ့မှု့ဆန်းစစ် နာရင်းစာဖြစ်ပြုမေမြေ	ဒေါ်ခင်စောချမ်းမွန်
ဒုက္ခသည်အဖွဲ့ဝင်များ	ဒေါ်ခင်စောချမ်းမွန်
ဒိုင်ဆိုင်မှု ပြုလုပ်သူ	"
ကော်မတီဝင်များ	ဒေါ်ခင်စောချမ်းမွန်
ဖက်လူစီမံ	ဒေါ်ခင်စောချမ်းမွန်
စာဖွဲ့-စာဆွဲ-ဒီဂရီချိတ်ဆက်မှု ပြုမည်	ဒေါ်ခင်စောချမ်းမွန်
စာမျိုးသား၊ စာမျိုးသမီး၊ ကခက်ကခဲ၊ ပြဿနာ၊ မျှော်မှန်းချက် ဒီဂရီ ဖြန့်ဖြူးရေးလုပ်ငန်း ဖော်ထုတ်ရာ ကော်မတီအဖွဲ့ ဗျာ-ရွေးချယ်ခြင်း	ဒေါ်ခင်စောချမ်းမွန်

ရွေးချယ်သည့်အကြောင်းအရာများ- ကျေးရွာ အုပ်စုမှ လူမှုမှု နာမည်ကျော် ပြောကြားချက် စာမေးအထက် ပြောကြားခဲ့ပြီး ကျေးရွာ အုပ်စုမှ လူမှုမှု ထုတ်ဖော်စီမံကိန်း ဖိတ်ခေါက်ခြင်းအကြောင်း အားကျားကို ရွေးချယ် ပြောကြားပြီး စီမံကိန်းစက်ဝန်း ထုတ်ဖော်ချမ်းမွန်နှင့် ရွေးချယ် ပြောကြားခဲ့သည်။ ကျေးရွာလူမှုမှု စေတနာ့ဝန်ထမ်းရွေးချယ်ပြီး လူ့မှု့ဆန်းစစ်ခြင်း ပြုလုပ်ပြီး ကျေးရွာလူမှုမှု အား-လာ၊ မလာ စာလွယ်လွယ် ထွက်ဖော် အားလုံးကို ပြန်လည်ရွေးချယ်ပေးခဲ့သည်။ ကျေးရွာလူမှုမှု လိုအပ်ချက်များမှာ ရေလုံလောက်မှု မရှိသည့်အတွက် ရေပိုက်လိုက်တစ်ဖက်တိုးချဲ့ ပေးရန် ကောင်းဆိုခဲ့ပါသည်။

**အကြံပြုချက်များ-** ကျယ်ဝန်းစွာ စိမ်းစမ်းဖြည့်ဆည်းပေးရန် ကျေးရွာလူမှုမှုအားလုံး ဒီဂရီ ဖြန့်ဖြူးကျေးရွာသည် လူ့မှုမှု ကျေးရွာမှ စာမေးအထက်တန်း သို့မဟုတ် ကျယ်စွာ လိုအပ်လောက် မြေပြင်ချင် အားလုံးဖြင့် ပိုမို ရရှိလာစေရန် ဖြစ်သည်။ ကျေးရွာလူမှုများ ပူးပေါင်းပါဝင်မှု အားကောင်းလာစေရန် ဒီဂရီ အမျိုးသမီးများ ပူးပေါင်းပါဝင်မှု ကောင်းလာစေရန် အကြံ ပြုပါသည်။

ကျေးရွာစီ/ထောက်ကော်မတီဖွဲ့စည်းပုံဇယား

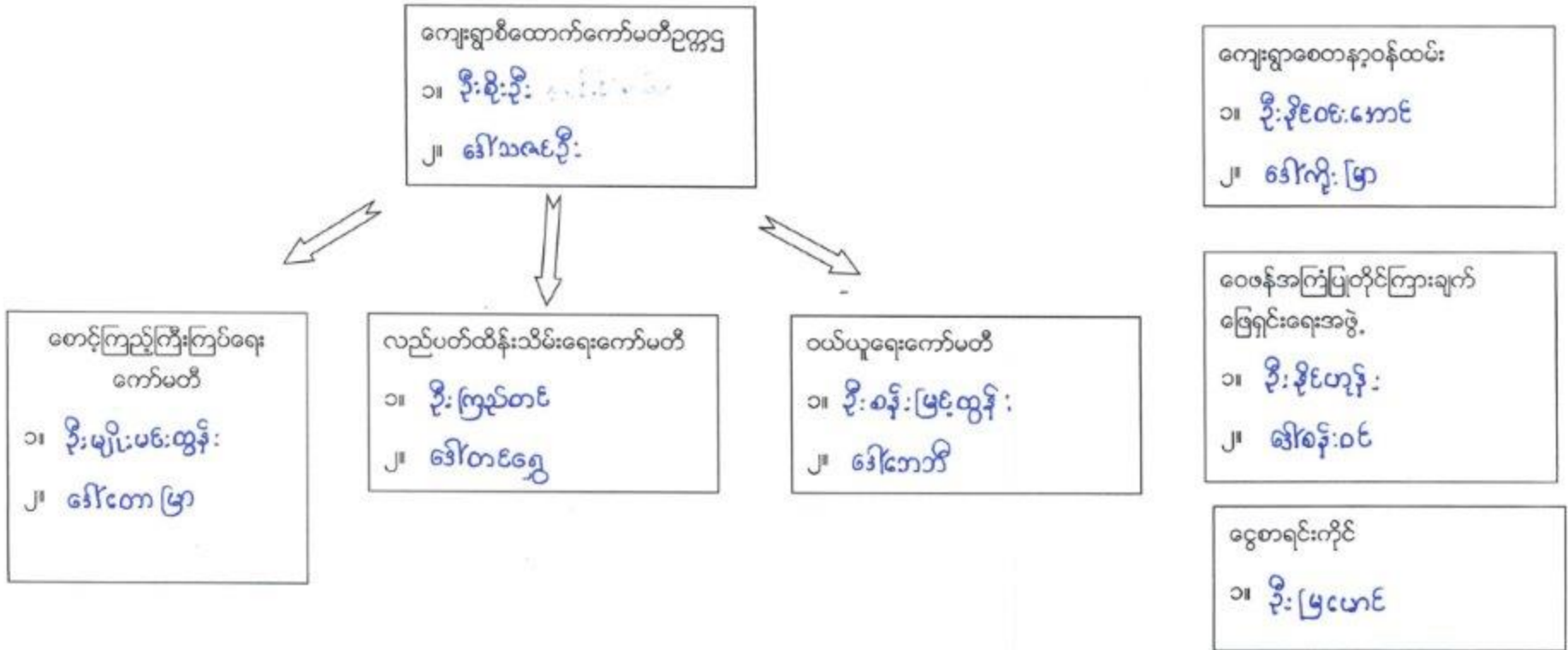

ပါဝင်ဆွေးနွေးသူ

ကျား- ၂၅

မ - ၅၁

မှတ်တမ်းတင်သူ

အမည် - ဒေါ်အေးချမ်းမွန်

ရာထူး - C.F

ကျေးရွာအုပ်စုစီတောက်ကော်မတီဖွဲ့စည်းပုံဇယား

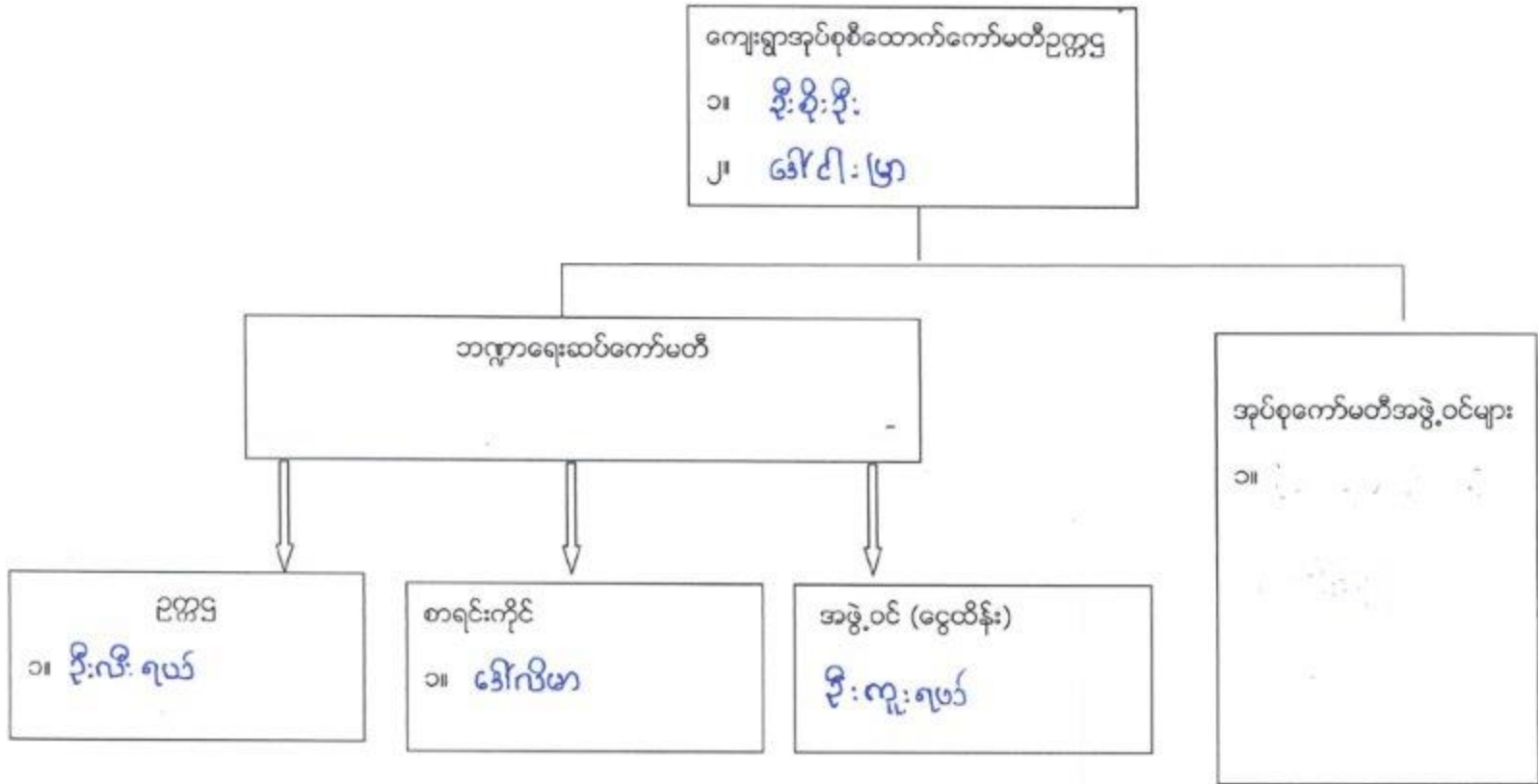

ပါဝင်ဆွေးနွေးသူ

ကျား-၂၃    မ-၂၄

မှတ်တမ်းတင်သူ

အမည် - ဒေါ်အေးချမ်းမွန်

ရာထူး- CF



အုပ်စုအောက်ခံကို အဖွဲ့ဝင်များ

၁။ ဒေါ်မိုးဖြူ

၂။ ဦးသက်ထွေးအောင်

၃။ ဒေါ်သန္တာလှိုင်

၄။ ဒေါ်သင်္ဃန်း

၅။ ဦးမျှော်

၆။ ဒေါ်ခင်မိုးသီတာအေး

၇။ ဦးကျော်စွာ

၈။ ဦးမင်္ဂလာ

၉။ ဒေါ်နော်ဝါးမောင်

၁၀။ ဒေါ်မိုးဖြူ

၁၁။ ဦးလှစွာ

၁၂။ ဦးဝင်းစွာ

၁၃။ ဒေါ်အိမ်ဖြူ

ပုံစံ - စ - ဝ ကျေးရွာအခြေခံအချက်အလက်များ (Form PC 1)

လယ်ဥယျာဉ်စိုက် ကျေးရွာတစ်ရွာသို့ ပထမဆုံးမိတ်ဆက်ခန်း သွားရောက်သောအခါ လူထုစည်းရုံးရေးမှူးသည် ကျေးရွာ ခေါင်းဆောင်များအား ကျေးရွာအချက်အလက်များကို ပေးရှာရန်နှင့် တောင်းခံရမည်။ ဤအချက်အလက်များကို စီမံကိန်း မိတ်ဆက်အစည်းဝေးဆိုင်ရာစီမံကိန်းခေါင်းဆောင်များတွင် လူထုစည်းရုံးရေးမှူးသည် ဤအချက်အလက် များအား စစ်ဆေးပြီး မှန်ကန်အောင်ပြုလုပ်ရမည်။ ဤအချက်အလက်တွင် လူထုစည်းရုံးရေးမှူးမှ ထုတ်ပေးအချက်အလက်ထိသို့၊ Tablets မှ တဆင့် ဖြည့်သွင်းရမည်။

ကျေးရွာခေါင်းဆောင် အမည်	ဦးကျော်မင်း	ကျေးရွာခေါင်းဆောင်၏ ဝန်းနံပါတ်	လူထုစည်းရုံးရေးမှူး၏ အမည်
		၀၄-၇၇၂-၇၀၅၂၆၀	ခင်စန်းစန်း ဦးမင်းဇော်
ပြည်နယ်/တိုင်းဒေသကြီး/ကျေးရွာ	မြို့နယ်	လူဦးရေ	ကျေးရွာအုပ်စု
			ကျေးရွာ အမည်

လူဦးရေ	အိမ်ထောင်စုအရေအတွက်	တို့ကွယ်သည့်ဘာသာ	အိမ်ထောင်စုအရေအတွက်
လူဦးရေ (၁) ...၆၂၃...	၁၄၉	ဘာသာ (၁) ...ဗုဒ္ဓ...	၁၄၉
လူဦးရေ (၂) ...၆၂၃...	၃၀	ဘာသာ (၂) ...ဗုဒ္ဓ...	၃၀
လူဦးရေ (၃) ...၆၂၃...	၃	ဘာသာ (၃) ...ဗုဒ္ဓ...	၃
လူဦးရေ (၄) ...၆၂၃...	၆	ဘာသာ (၄) ...ဗုဒ္ဓ...	၆
လူဦးရေစုစု -----		ဘာသာစုစု -----	
အခြား			၁၄၄
	အရေအတွက်		
မသန်စွမ်းသူများ	၆		
သက်တိုက်ရွယ်တိုများ (၆၅ နှစ် နှင့် အထက်)	၃၅		
စစ်ဘေးရှောင်			

	အမျိုးသား (အရေအတွက်)	အမျိုးသမီး (အရေအတွက်)
လူဦးရေ	၄၆၄	၄၆၂
လူဦးရေ (၁) ...၆၂၃...	၄၀၂	၃၅၆
လူဦးရေ (၂) ...၆၂၃...	၅၀	၅၀
လူဦးရေ (၃) ...၆၂၃...	၅	၆
အခြား	၇	၃၀
အိမ်ထောင်စုစု	၁၅၃	၃၅

(စ) အခြေခံအောက်အဖွဲ့အစည်းများ

စာတင်ကျောင်း	အမှတ် ဖြစ်ပါ	ကျန်းမာရေး	အမှတ် ဖြစ်ပါ	ဘာသာရေး အဖွဲ့အစည်း	အမှတ် ဖြစ်ပါ

အထက်တန်းကျောင်း	<input type="checkbox"/>	ခေမာရုံ	<input type="checkbox"/>	ခေတီ	<input checked="" type="checkbox"/>
အလယ်တန်းကျောင်း	<input checked="" type="checkbox"/>	ကျွန်းမာဓေးဌာန	<input type="checkbox"/>	ဘုန်းကြီးကျောင်း	<input checked="" type="checkbox"/>
ပုလဲတန်းကျောင်း	<input type="checkbox"/>	ကျွန်းမာဓေးဌာနမို့	<input checked="" type="checkbox"/>	ဟိန္ဒူဌာနကျောင်း	<input type="checkbox"/>
မူကြိုကျောင်း	<input type="checkbox"/>	ခေမာဓေးခန်း	<input checked="" type="checkbox"/>	ခရစ်ယာန်ကျောင်း	<input checked="" type="checkbox"/>
အခြား	<input type="checkbox"/>	အခြား	<input type="checkbox"/>	ဝလီ	<input type="checkbox"/>
				အခြား	<input type="checkbox"/>
မှတ်ချက်		မှတ်ချက်		မှတ်ချက်	

(ဂ) ကျွမ်းကျင်သူများမှတ်တမ်း (ကျေးရွာတွင်နေထိုင်သော သို့မဟုတ် တခြားရွာမှလာရောက်သော ကျွမ်းကျင်သူများ)

(၁) စာထင်ကျောင်း			(၂) ကျွန်းမာဓေး			(၃) လက်ပူညာရင်		
	ရွာတွင်နေထိုင်သူ	အခြားရွာမှလာသူ		ရွာတွင်နေထိုင်သူ	အခြားရွာမှလာသူ		ရွာတွင်နေထိုင်သူ	အခြားရွာမှလာသူ
ပုလဲတန်းပြဆရာ/မ	<input checked="" type="checkbox"/>	<input checked="" type="checkbox"/>	ဆရာ/မ	<input type="checkbox"/>	<input type="checkbox"/>	လက်သမား	<input checked="" type="checkbox"/>	<input type="checkbox"/>
အထက်တန်းပြဆရာ/မ	<input type="checkbox"/>	<input type="checkbox"/>	လက်ထောက်ကျွန်းမာဓေး	<input type="checkbox"/>	<input checked="" type="checkbox"/>	ပန်းရံ	<input checked="" type="checkbox"/>	<input type="checkbox"/>
အလယ်တန်းပြဆရာ/မ	<input checked="" type="checkbox"/>	<input checked="" type="checkbox"/>	အမျိုးသမီးကျွန်းမာဓေးဆရာမ	<input type="checkbox"/>	<input checked="" type="checkbox"/>	လျှပ်စစ်ကျွမ်းကျင်စီမံသမား	<input checked="" type="checkbox"/>	<input type="checkbox"/>
မူကြိုဆရာ/မ	<input type="checkbox"/>	<input type="checkbox"/>	သားရွားဆရာမ	<input type="checkbox"/>	<input checked="" type="checkbox"/>	ရေချိတ်သူလုပ်သူ	<input checked="" type="checkbox"/>	<input type="checkbox"/>
အခြား	<input type="checkbox"/>	<input type="checkbox"/>	ပြည်သူ့ကျွမ်းမာရေးလုပ်သား	<input checked="" type="checkbox"/>	<input type="checkbox"/>	စက်ပြင်ဆရာ	<input checked="" type="checkbox"/>	<input type="checkbox"/>
မှတ်ချက်			မှတ်ချက်			မှတ်ချက်		

(ဃ) ကျေးရွာသို့ ရောက်ရှိနိုင်သည့် လမ်းအခြေအနေ / ကျေးရွာတစ်ရွာသည် ၎င်း၏ ကျေးရွာအုပ်စုနှင့် ဆက်သွယ်ထားသော လမ်းအခြေအနေ (အောက်ပါပုံစံကို ဖြည့်ပါ။)

ကျောက်ကြမ်းလမ်း      ကွန်ကရစ်လမ်း      မော်တော်ဆိုင်ကယ်လမ်း  
 ကျောက်ခင်းလမ်း      မြေသားလမ်း      လှသွားလမ်း      အခြား \_\_\_\_\_

(င) ကျေးရွာဖွံ့ဖြိုးစီမံခန့်ခွဲရေး

- (၁) လူထုထုတ်ပြန်စီမံခန့်ခွဲမှုစာတင်စာ ဤကျေးရွာတွင် ကျေးရွာဖွံ့ဖြိုးရေးစီမံခန့်ခွဲမှုမရှိပါသလား? မရှိပါ  
 မရှိပါသည်/မရှိပါ /မသိပါ
- (၂) ဤရွာရှိ ဤစီမံခန့်ခွဲရေးကို မည်သည့် ခုနှစ်တွင် ပြင်ဆင်ခဲ့ပါသနည်း? နှစ်ပြည့်/မသိပါ  
 နှစ်ပြည့်/မသိပါ
- (၃) ဤစီမံခန့်ခွဲရေးကို ဖြည့်စည်းပေးထားသည့် ပြင်ဆင်မှုမရှိပါသလား? မရှိပါသည်/မရှိပါ /မသိပါ  
 မရှိပါသည်/မရှိပါ /မသိပါ

(စ) ဝါးအကွာအဝေး

- (၁) ဤကျေးရွာ၏တဟိုမှ ၎င်းကျေးရွာအုပ်စု၏တဟိုအထိ ဝါးခိုင်မည်မျှကွာဝေးသနည်း? မိုင်-----/မသိပါ
- (၂) ဤကျေးရွာမှ ၎င်းကျေးရွာအုပ်စု၏တဟိုအထိ သွားလာရာတွင် ကြာမြင့်သည့်အချိန်

ခြောက်ပေ သို့ ရာသီတွင် ကြာချိန် ----- ထောက်လက်/မော်တော်ဆိုင်ကယ်/မြေလျှင်/လား/မော်တော်ဆိုင်/အခြား -----  
 မိုးရာသီတွင် ကြာချိန် ----- ထောက်လက်/မော်တော်ဆိုင်ကယ်/မြေလျှင်/လား/မော်တော်ဆိုင်/အခြား -----

(ဇ) ပတ်ဝန်းကျင်ဆိုင်ရာ လဘာလစားအဖွဲ့ရောင်း

ဤကျေးရွာတွင် ဖြေဆိုခြင်းကိုသို့ လဘာလစားအဖွဲ့ရောင်းကွဲများကွဲများဖြင့် နှိုင်းသလား။

မရှိပါ  ရှိပါသည် နှိုင်းရမိခြင်း ----- ၂၀၂၃ ----- (ယောက်ျား/မိန်းမ/အခြား)

(ဈ) ကျေးရွာတွင် ခွဲစည်ထားသော အဖွဲ့အစည်းများ

လူထုထံရှိ ဝိသိကိန်းမတိုင်မီ ဤကျေးရွာတွင် ကျေးရွာဖွံ့ဖြိုးရေးအတွက် အစီအစဉ် (သို့) ရွာသားများကိုယ်တိုင် (သို့) ဝိသိကိန်းတစ်ခုခု ခွဲစည်ထားသည့် အဖွဲ့အစည်းများရှိပါသလား။

(၁) ----- လူထုထံရှိ ဝိသိကိန်းမတိုင်မီ -----

(၂) ----- လူထုထံရှိ ဝိသိကိန်းမတိုင်မီ -----

(ဋ) အထွေထွေအုပ်ချုပ်ရေး ဦးစီးဌာန (GAD) မှ မှတ်တမ်းတင်ထားခြင်း

ဤကျေးရွာသည် အထွေထွေအုပ်ချုပ်ရေး ဦးစီးဌာန (GAD) မှ မှတ်တမ်းတင်ထားမှု နှိုင်းသလား။

မရှိပါ  ရှိပါသည်

ကျေးရွာခေါင်းဆောင်

အမည် - ဒေါ်အောင်ဆန်းစုကြည်

လက်မှတ် -  ဇန.စွဲ ၂၀၂၂-၂၀၂၃

လူထုစည်းရုံးရေးမှူး

အမည် - ဒေါ်အောင်ဆန်းစုကြည်

လက်မှတ် -  ဇန.စွဲ ၂၀၂၂-၂၀၂၃

ပုံစံ - ၈ - ၂ - စီမံကိန်းစက်ဝန်းအချိန်ဇယား (PC 2)

လမ်းညွှန်ချက်၊ သက်ဆိုင်ရာလူထုစည်းရုံးရေးမှူး/လက်ထောက်နည်းပညာမှူးများမှ စီမံကိန်းစက်ဝန်းအဆင့်တစ်ခုစီပြီးစီးတိုင်း ကျေးရွာနှင့် ကျေးရွာအုပ်စုအတွက် ဤပုံစံကို ဖြည့်သွင်းရမည်။

စည်းရုံးရေးမှူး/ဝန်ထမ်း အမည် မေါ်အေး၊ ချမ်းမြန့်

နေ့စွဲ ၈.၆.၂၀၁၇

စက်ဝန်းအားအမှတ်ခြိပ်ပါ  စက်ဝန်း(၁)  စက်ဝန်း(၂)  စက်ဝန်း(၃)  
 စက်ဝန်း(၄)

ပြည်နယ်/တိုင်း ကယား၊ မြို့နယ် လွှဲပြောင်းစက် ကျေးရွာအုပ်စု မာကာရို ကျေးရွာ လောသိတင်ပြ

စီမံကိန်းဆောင်ရွက်မှုအဆင့်များ	နေ့စွဲ		အစည်းအဝေးတွင်တက်ရောက်သူအရေအတွက်			
	စတင်သည့်နေ့	ပြီးဆုံးသည့်နေ့	အမျိုးသားအရေအတွက်	အမျိုးသမီးအရေအတွက်	အိမ်ထောင်စုအရေအတွက်	လူမျိုးစုတက်ရောက်သူအရေအတွက် နှင့် လူမျိုးစုအမည်
၁။ ကျေးရွာစီမံကိန်း မိတ်ဆက်အစည်းအဝေး	၁.၂.၂၀၁၇	၁.၂.၂၀၁၇	၃၇	၆၄	၁၀၁	ကယား-၄၆၊ ချမ်း-၁၊ မာ(ဒွာ)-၅ ဗမာ-၄၄၊ ရှမ်း-၅
၂။ ကျေးရွာခွဲခြားရေး စီမံချက်ရေးဆွဲခြင်းအစည်းအဝေး	၂.၂.၂၀၁၇	၂.၂.၂၀၁၇	၂၅	၆၈	၉၃	ကယား-၄၀၊ ဗမာ-၄၂ ချမ်း-၁၊ ဗဟို-၄ ပဒေါင်း-၁၊ ရှမ်း-၅
၃။ ကျေးရွာအုပ်စု လုပ်ငန်းဆုံးဖြတ်ချက်ချသည့်အစည်းအဝေး	၆.၂.၂၀၁၇	၆.၂.၂၀၁၇	၂၃	၂၄	၄၇	မာ-၇၊ ကျွမ်း-၂ ကယား-၂၉၊ ရာဇဝတ်-၃
၄။ မြို့နယ်အဆင့် စီမံကိန်းရေးဆွဲရေး နှင့် အကောင်အထည်ဖော်ရေးကော်မတီ၏ စီမံကိန်း သုံးသပ်မှုအစည်းအဝေး			မလို	မလို	မလို	မလို
၅။ မြို့နယ် စီမံကိန်းရေးဆွဲရေး နှင့် အကောင်အထည်ဖော်ရေး ကော်မတီ၏ဆုံးဖြတ်မှုကို ရွာသို့ အသိပေးအကြောင်းကြားသည့် အစည်းအဝေး	၉.၄.၂၀၁၇	၉.၄.၂၀၁၇	၄၆	၂၃	၆၉	     
၆။ စီမံကိန်းလုပ်ငန်းခွဲစီမံချက်ရေးဆွဲခြင်းအစည်းအဝေး	၄.၄.၂၀၁၇	၄.၄.၂၀၁၇	၆	၅	၁၁	ကယား-၃ ဗမာ-၈
၆.၁။ စီမံကိန်းလုပ်ငန်း အကောင်အထည်ဖော်ရေးအစီအစဉ် ရေးဆွဲခြင်း	၄.၄.၂၀၁၇	၄.၄.၂၀၁၇	၆	၅	၁၁	ကယား-၃ ဗမာ-၈
၆.၂။ ဝယ်ယူရေးအစီအစဉ် ရေးဆွဲခြင်း	၄.၄.၂၀၁၇	၄.၄.၂၀၁၇	၆	၅	၁၁	ကယား-၃ ဗမာ-၈

၆.၃။ ဘဏ္ဍာရေးကုန်ကျမှု လျာထားအစီအစဉ် ရေးဆွဲခြင်း	၄.၄၁၇	၄.၄၁၇	၆	၅	၁၁	ကယာ - ၃   ဗမာ - ၈
၆.၄။ ပြင်/တိမ်းအစီအစဉ် ရေးဆွဲခြင်း	၄.၄၁၇	၄.၄၁၇	၆	၅	၁၁	ကယာ - ၃   ဗမာ - ၈
၇။ စီမံကိန်းလုပ်ငန်းခွဲ တိုးတက်မှု စောင့်ကြည့် အစည်းအဝေး						
၇.၁။ အစည်းအဝေး ပထမအကြိမ်						
၇.၂။ အစည်းအဝေး ဒုတိယအကြိမ်						
၇.၃။ အစည်းအဝေး တတိယအကြိမ်						
၈။ စီမံကိန်းလုပ်ငန်းခွဲ အပြီးသတ်စစ်ဆေးခြင်း အစည်းအဝေး						
၉။ လူထုစစ်ဆေးပွဲအစည်းအဝေး						



မမျိုးသား ကမ္ဘာ့မြေ တင်ပြသော အထက်ခံ အစားအဆိုးများ	မမျိုးသမီး ကမ္ဘာ့မြေ တင်ပြသော အထက်ခံ အစား အဆိုးများ
ကရားပေါက်အုတ်စိမ်းဖြူ နှင့် မရိုးမရှိခြင်း "	
ထရန်စဖော်မာ သည်ရိုး ပျက်စီးခြင်း "	
၄" ရေပိုက်ဖြူ ၆" ရေပိုက်ရေခိုက်ရန် "	

မမျိုးသား ကမ္ဘာ့မြေ တင်ပြသော မျှော်မှန်းချက်များ	မမျိုးသမီး ကမ္ဘာ့မြေ တင်ပြသော မျှော်မှန်းချက်များ
မကြာမှီ ဝါကျကလေးဖြူဖြူ နှင့် စာအုပ်အသားများ ခြိမ်က အသက်ရည် ဖြည့်ဖူးလားဟု မြေ မြေ နားထွေး နားခေါ်ဖြူသား လာမည်	
ကရားပေါက်အုတ်စိမ်းဖြူ မှန်ပိုက်ရေခိုက်ပျက်စီးချိန် တွင် လာရောက်ပံ့ပိုးပေးပြီး နေ့စဉ် "ဖီ" " ဘေး ကန္တာရယ်ကန္တာရယ် နှိုင်းစေခြင်း "	
ထရန်စဖော်မာ အရည်ရိုး ကောင်းပိုက် ကျွဲ ခွား ကလေး ယံများ ကန္တာရယ်ကန္တာရယ် နှိုင်းမည်	
၆" ရေပိုက်ရေခိုက်ကန္တာရယ်ကန္တာရယ် နှိုင်းမည်	

လူထုစိမ်းကိုးစံ လာမည် လျော့စံလျှောက် ကျွေး ထံသော ဦးစားပေးဖွဲ့ဖြိုးတို့ တက်ဖွဲ့ လုပ်ငန်း ကစီကစဉ် များ စားပေးပြီးဖြည့်

စဉ်	ကျေးဇူးတင်စွာ ဦးစားပေး ဖွဲ့ဖြိုးတို့ တက်ဖွဲ့ လုပ်ငန်း	မမျိုးသား / မမျိုးသမီး / မမျိုးသား +	စနစ်ဖြင့် ကျင့်ကျင့်	ကျေးဇူးတင်စွာ ဖွဲ့ဖြိုးခြင်း အရ ကျွေး
၆	ထရန်စဖော်မာ (ရေခိုက်) ပြုပြင်	မမျိုးသား		
၇	စာအုပ်ရောင်းခြင်း (ရေခိုက်) ပြုပြင်	မမျိုးသမီး		
၈	လူသေရိပ်သာ ခင်ပွားအိမ်သာ	မမျိုးသား		



၁၁။ လူထုစီမံကိန်း၏ လာမည့် ( ၄ ) နှစ်အတွက် အကျိုးစေ့စေ့သော ဦးစားပေး ဖွံ့ဖြိုးတိုးတက်မှု လုပ်ငန်း အစီအစဉ်များအားဖော်ပြပါ။

အဆင့်	ကျေးရွာအတွက် ဦးစားပေး ဖွံ့ဖြိုး တိုးတက်မှု လုပ်ငန်းစဉ်များ	အဆိုပြုသူ (အမျိုးသားများ/ အမျိုးသမီးများ/အမျိုးသား+ အမျိုးသမီး)	အခန်းကဏ္ဍ
၁	ဓမ္မရှိ ထောင်သောက်ခြင်း	စာမျိုးသား	
၂	ကိမ်တွင်း မြို့ သစ်တန်း	စာမျိုး သမီး	
၃	ဘုရားကျောင်းပြုပြင်ရေး		
၄			
၅			

ခေါင်းစောင်၊ ကျေးရွာစီမံကိန်းအထောက်အကူပြုကော်မတီမှ အတည်ပြုသည်။  
 အမည် ဒေါ်ခင်အေး လက်မှတ် [လက်မှတ်] ၁၃.၅.၂၀၂၂



ပုံစံ - ၈ - ၄ ကျေးရွာအုပ်စုစီမံကိန်းလုပ်ငန်းခွဲရွေးချယ်ခြင်းပုံစံ (Form PC 4)

လက်ညှန်ချက်: စီမံကိန်းလုပ်ငန်းခွဲရွေးချယ်မှုအစည်းအဝေးပြီးနောက်တွင် ကျေးရွာအုပ်စုမှ CF/TFတို့၏ အကူအညီရယူ၍ ကျေးရွာစီထောက်ကော်မတီမှ လက်မှတ်ရေးထိုးပြီး အဆိုပါပုံစံအား ပြည့်စုံအောင်ဖြည့်သွင်းရမည်။ ဤပုံစံအား ပြည့်စုံစွာဖြည့်သွင်းပြီးပါက ကျေးရွာအုပ်စုဖွံ့ဖြိုးတိုးတက်ရေးစီမံချက်တွင် TPIC သို့ ပေးပို့ရန်အတွက် နောက်ဆက်တွဲအဖြစ် ထားရှိရမည်။ CF မှ ကျေးရွာတစ်ရွာချင်းစီ၏ စီမံကိန်းလုပ်ငန်းခွဲဆိုင်ရာ အချက်အလက်များကို MIS သို့ ထည့်သွင်းရမည်။ (ယခုနစ်စီမံကိန်းလုပ်ငန်းခွဲ မလုပ်ကိုင်သော ကျေးရွာများ မပါဝင်ပါ။)

ကျေးရွာစည်းရုံးရေးမှူး/ဝန်ထမ်းအမည် - ဒေါ်မေ:ချမ်းမာန်

နေ့စွဲ - ၆.၂.၂၀၁၇

ပြည်နယ်/တိုင်း ဇယား: မြန်မာ ဂျီဒီလက်

စက်ဝန်းအားအမှတ်ခြစ်ပေးပါ။ (✓) ဥပဒေစီမံကိန်း(၁) □ စက်ဝန်း(၂) □ စက်ဝန်း(၃) □ စက်ဝန်း(၄)

ကျေးရွာအုပ်စု မင်္ဂလာ

ကျေးရွာအမည်	ဆောင်ရွက်မည့် လုပ်ငန်းများ	အတိုင်းအတာ	ခန့်မှန်း တိုက်ရိုက် အကျိုးခံစားခွင့် ရှိသူများ	အဆိုပြုပိုင်ပြသူ	ခန့်မှန်းကုန်ကျစရိတ်				
					စီမံကိန်းမှ ထည့်ဝင်မှု	ကျေးရွာမှ ထည့်ဝင်မှု	အခြားထည့်ဝင်မှု (ဖော်ပြပါ) အမည်/အဖွဲ့	စုစုပေါင်း	
ဂရပ်ဖြူ	ရေဖျက်တိုးချဲ့	၁၅၀၀'	၃၃၃	<input type="checkbox"/> ကျား <input type="checkbox"/> မ <input type="checkbox"/> ကျား+ မ	၈၅၀၀၀				
ဟေပိတခံပြ	ရေဖျက်တိုးချဲ့		၉၂၆	<input type="checkbox"/> ကျား <input type="checkbox"/> မ <input type="checkbox"/> ကျား+ မ					
မထောသူ (ဘောက်)	စာကြည့်တိုက် ချဲ့	၉'x၁၈'x၅'		<input type="checkbox"/> ကျား <input type="checkbox"/> မ <input type="checkbox"/> ကျား+ မ	၁၉၀၀၀ ၅ ဘောင်း				
ဝမ်ကွန်	လမ်း	၅၀၀'	၄၄၀	<input type="checkbox"/> ကျား <input type="checkbox"/> မ <input type="checkbox"/> ကျား+ မ	၅၀၀၀၀				
				<input type="checkbox"/> ကျား <input type="checkbox"/> မ <input type="checkbox"/> ကျား+ မ					

ကဏ္ဍအလိုက်ဦးစားပေးဖွံ့ဖြိုးရေးလုပ်ငန်းစဉ်များ

နောက်ဆက်တွဲ(၄) ခြားနားသော အပိုင်းများအတွက် ဦးစားပေးဖွံ့ဖြိုးရေးလုပ်ငန်းစဉ်များအနှစ်ချုပ် မူရင်းအား VPSC တွင် ထားရှိရပါမည်။ အခြားဌာနဆိုင်ရာများနှင့် ညှိနှိုင်းရန်အတွက် မိတ္တူအား TPIC သို့ ပို့ရပါမည်။ MIS Data အဖြစ်သွင်းရန်မလိုအပ်ပါ။

	အဆင့်	လုပ်ငန်း	ဦးစားပေး	လ/နှစ်	ကျေးဇူးတင်မှု တာဝန်ခံသူ(သို့) အုပ်စု	ပြင်ပမှ မည်သူထောက်ပံ့မလဲ
အပြိုင်အထောက်အညှိ	၀	လမ်းလျှောက်ရေး ကျွမ်းကျင်မှု	မ ( ) ကျား( )			
	၂		မ ( ) ကျား( )			
	၃		မ ( ) ကျား( )			
	၄		မ ( ) ကျား( )			
	၅		မ ( ) ကျား( )			
အသက်မွေးဝမ်းကြောင်း/ စိုက်ပျိုးရေး	၀		မ ( ) ကျား( )			
	၂		မ ( ) ကျား( )			
	၃		မ ( ) ကျား( )			
	၄		မ ( ) ကျား( )			
	၅		မ ( ) ကျား( )			
ကျန်းမာရေးနှင့် အာဟာရ	၀		မ ( ) ကျား( )			
	၂		မ ( ) ကျား( )			
	၃		မ ( ) ကျား( )			
	၄		မ ( ) ကျား( )			
	၅		မ ( ) ကျား( )			

မိသားစု ကျန်းမာရေးစစ်ဆေးရေး	၀		မ ( ) ကျား ( )			
	၂		မ ( ) ကျား ( )			
	၃		မ ( ) ကျား ( )			
	၄		မ ( ) ကျား ( )			
	၅		မ ( ) ကျား ( )			
ပညာရေး	၀	တက္ကသိုလ်ကျောင်း	မ (✓) ကျား (✓)	၂၀၁၉		
	၂		မ ( ) ကျား ( )			
	၃		မ ( ) ကျား ( )			
	၄		မ ( ) ကျား ( )			
	၅		မ ( ) ကျား ( )			
အခြား	၀	တက္ကသိုလ်ကျောင်း	မ ( ) ကျား ( )			
	၂	စိုးပျော်ခြင်	မ ( ) ကျား ( )			
	၃	ကျောင်းကျောင်း	မ ( ) ကျား ( )	၂၀၂၀		
	၄	ပြန်လည်ကျောင်း	မ ( ) ကျား (✓)	၂၀၁၇		
	၅	လမ်းပျော်ခြင်	မ (✓) ကျား (✓)	၂၀၁၆		

ဦးစားပေးလုပ်ငန်း အကျဉ်းချုပ်ဇယား

စဉ်	လုပ်ငန်းအမည်	ဦးစားပေးအဆင့်	အဆိုပြုသူ (ကဏ္ဍ)	အဆိုပြုသူ (မ)	အဆိုပြုသူ (ကဏ္ဍ+မ)	မှတ်ချက်
၁။	ပြန်လှည့်ပြန်လှည့်ခြင်း	၁	✓		✓	
၂။	လမ်း ပြန်လှည့်ခြင်း	၂	✓		✓	
၃။	စာကြည့်တိုက်ပြန်လှည့်ခြင်း	၃			✓	
၄။	ရေကန်ပြန်လှည့်ခြင်း	၄	✓			
၅။	ယင်လုံအိမ်သာအသစ်တည်ဆောက်	၅		✓		
၆။	တရားစေ့မှုအဖွဲ့စည်းရုံး ပြန်လှည့်	၆	✓			
၇။						
၈။						
၉။						
၁၀။						
၁၁။						
၁၂။						
၁၃။						

ပိတ်ဆို့ရေးသူ

ကဏ္ဍ - ၂၅

မ - ၅၁

မှတ်တမ်းတင်သူ

ရာထူး လူထုဆုတ်ရုံးရေးမှူး

အမည် ဒေါ်စော့ချမ်းဇွန်

လုပ်ငန်းဆောင်ရွက်မှုမှတ်တမ်းခေါက်စုံများ



