

ပြည်ထောင်စုသမ္မတမြန်မာနိုင်ငံတော်အစိုးရ

စိုက်ပျိုးရေး၊ မွေးမြူရေးနှင့်ဆည်မြောင်းဝန်ကြီးဌာန

ကျေးလက်ဒေသဖွံ့ဖြိုးတိုးတက်ရေးဦးစီးဌာန

လွိုင်ကော်-ရှားတောမြို့နယ်



လူထုဗဟိုပြုစီမံကိန်း

National Community Driven Development Project



ကျေးရွာဖွံ့ဖြိုးရေးအစီအစဉ် (၂၀၁၆-၂၀၁၇)

Village Development Plan (VDP)

လွိုင်ကော်မြို့နယ်၊ ထီးစဲခါးကျေးရွာအုပ်စု၊ ဝမ်ပန်ကျေးရွာ

အကြောင်းအရာ

စာမျက်နှာ

၁။ ဖြို့နှယ်ပြုခံမှု	၃
၂။ အုပ်စုခံမှု	၄
၃။ အုပ်စုတွင်ပါဝင်သောကျေးရွာများစာရင်း	၅
၄။ ကျေးရွာသမိုင်းကြောင်း(ကျေးရွာအခြေခံအချက်အလက်များ)	၆
၅။ လူထုပူးပေါင်းပါဝင်သော လူမှုဆန်းစစ်ခြင်းနှင့်အကဲဖြတ်ခြင်းလုပ်ငန်းစဉ် (PSA/PRA) အကျဉ်းချုပ်ဇယား	၈
၆။ လူမှုရေး နှင့် အရင်းအမြစ်ပြုခံမှု	၉
၇။ လူမှုရေး နှင့် အရင်းအမြစ်ပြုခံမှုသုံးသပ်ချက်	၁၁
၈။ ဥစ္စာဓနကြွယ်ဝမှုအဆင့် သတ်မှတ်ချက်ပြပုံ	၁၁
၉။ ဥစ္စာဓနကြွယ်ဝမှုအဆင့်သတ်မှတ်ချက်ဇယားသုံးသပ်ချက်	၁၂
၁၀။ ရာသီခွင်ပြဇယား	၁၃
၁၁။ ရာသီခွင်ပြဇယားသုံးသပ်ချက်	၁၄
၁၂။ အရင်းအမြစ် အသုံးပြုမှုနှင့်ထိန်းချုပ်မှု	၁၅
၁၃။ အရင်းအမြစ် အသုံးပြုမှုနှင့်ထိန်းချုပ်မှု သုံးသပ်ချက်	၁၇
၁၄။ ပင်ကုအိမ်ပြပုံ (ကဏ္ဍမ)	၁၈
၁၅။ ပင်ကုအိမ်သုံးသပ်ချက် (ကဏ္ဍမ)	၁၉
၁၆။ အဖွဲ့ အစည်းချိတ်ဆက်မှုပြပုံ	၂၀
၁၇။ အဖွဲ့ အစည်းချိတ်ဆက်မှုပြပုံသုံးသပ်ချက်	၂၁
၁၈။ ကော်မတီဝင်များစာရင်း	၂၂
၁၉။ ကျေးရွာအချက်အလက်များ (ပုံစံ-၁)	၂၄
၂၀။ စီမံကိန်းအချိန်ဇယား (ပုံစံ-၂)	၂၇
၂၁။ ကျေးရွာဖွံ့ဖြိုးရေးဦးစားပေးအစီအစဉ် (ပုံစံ-၃)	၂၉
၂၂။ ကျေးရွာအုပ်စုစီမံကိန်းလုပ်ငန်းခွဲရေးချယ်ခြင်း (ပုံစံ-၄)	၃၂
၂၃။ အစည်းအဝေးမှတ်တမ်းများ	၃၄
၂၄။ ကဏ္ဍအလိုက်ဦးစားပေးဖွံ့ဖြိုးရေးလုပ်ငန်းစဉ်များ	၃၅
၂၅။ ဦးစားပေးလုပ်ငန်းများရေးချယ်ခြင်းဇယား	၃၇
၂၆။ ကျေးရွာဖွံ့ဖြိုးရေးအစီအစဉ်ဆောင်ရွက်မှုမှတ်တမ်းစာတိတ်ပုံများ	၃၈

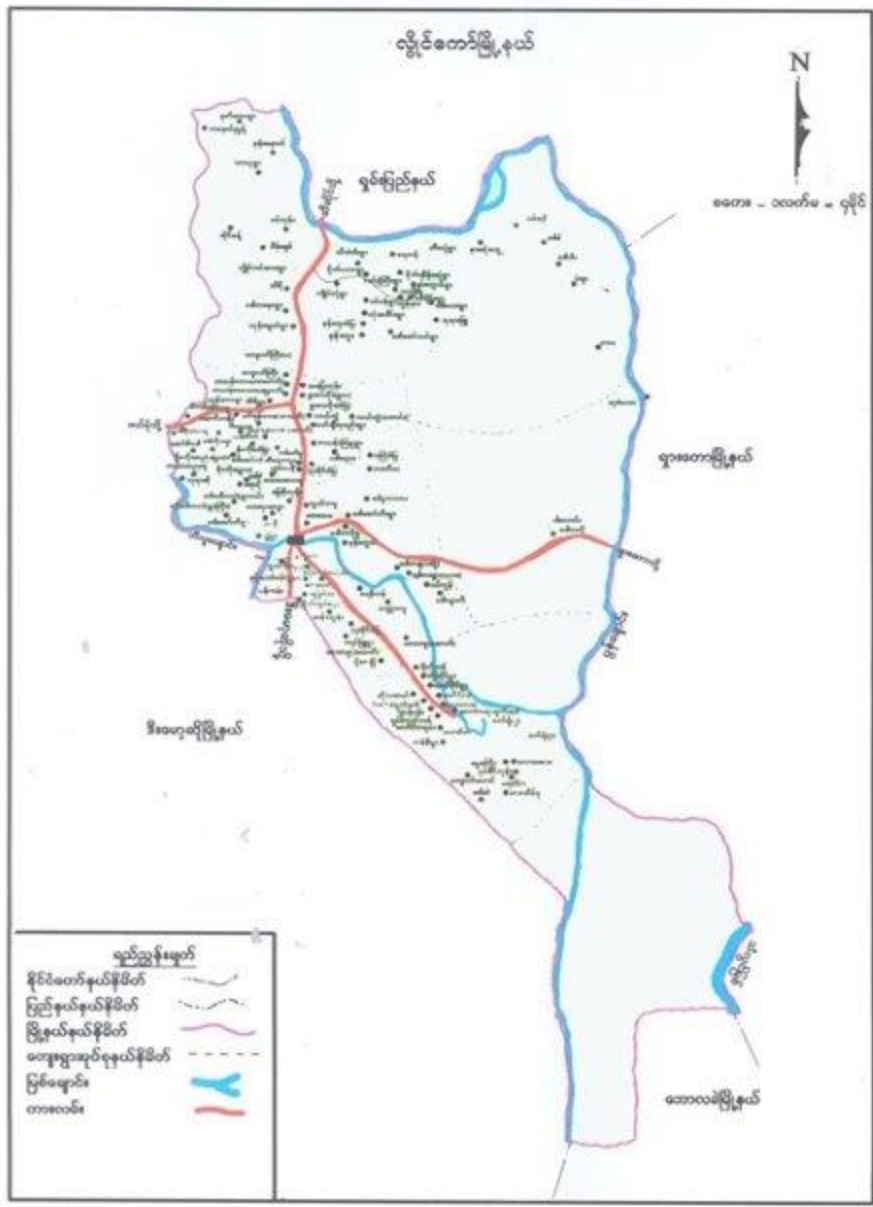

# ကျေးရွာအုပ်စုမြေပုံ



ကျေးရွာအုပ်စုတွင် ပါဝင်သော ကျေးရွာများစာရင်း

စဉ်	ကျေးရွာအုပ်စုအမည်	ကျေးရွာအမည်	မှတ်ချက်
၀၁	ထီးခမ်း	ထပ်ပန်ကျေးရွာ	
၀၂	ထီးခမ်း	စင်ယုံကြီး	
၀၃	ထီးခမ်း	တုန်းဖျိုလှိုင်	
၀၄	ထီးခမ်း	ကျွန်းတိုင်	
၀၅	ထီးခမ်း	နန်းတူး	
၀၆	ထီးခမ်း	နန်းဟူးခဲမြ	
၀၇	ထီးခမ်း	တုန်းခေါင်း	
၀၈	ထီးခမ်း	ဒေါ်ဆော်ဝံ	
၀၉	ထီးခမ်း	ကျွန်းကလေး	
၀၁၀	ထီးခမ်း	ကျွန်း	
၀၁၁	ထီးခမ်း	ထပ်ခိုင်း	
၀၁၂	ထီးခမ်း	ပာကျွန်း	
၀၁၃	ထီးခမ်း	မြက်ကျွန်း	
၀၁၄	ထီးခမ်း	ပျက်	
၀၁၅	ထီးခမ်း	အုတ်မြစ်	
၀၁၆	ထီးခမ်း	ဒေါ်တင်တေး	
၀၁၇	ထီးခမ်း	ထီးခမ်း	
၀၁၈			
၀၁၉			
၀၂၀			





လူထုပူးပေါင်းပါဝင်သောလူမှုဆန်းစစ်ခြင်းနှင့်အကျဲခြားခြင်းလုပ်ငန်းစဉ် (PSA/PRA) အကျဉ်းချုပ်ဖယား  
 ထီးစဲခါးအုပ်စု၊ ဝမ်ပန်ကျေးရွာ

စဉ်	အကြောင်းအရာ	ရက်စွဲ	ဦးတည်အုပ်စု	တက်ရောက်သူ			အဓိကဆွေးနွေးချက်များ
				ကျား	မ	ပေါင်း	
၁	လူမှုရေးအရင်းအမြစ်ပြေပြည် (social Map/Resource Map)	၆.၀၆.၂၀၁၆	ရင်မီးရင်ဖဲ ကော်မတီဝင်များ	၆	၅	၁၁	အိမ်အမျိုးအစားများ၊ အခြေခံအဆောက်အအုံများ၊ လမ်းပန်းဆက်သွယ်ရေးအခြေအနေ၊ လယ်ယာမြေမြစ်ချောင်း၊ ရေတွင်း၊ ရေကန်သစ်တောများ
၂	ဥစ္စာနေကြွယ်ဝမှု အဆင့်သတ်မှတ်ချက် (Wealth Ranking)	၆.၀၆.၂၀၁၆	ချမ်းသာ၊ အလယ်အလတ်၊ နွမ်းပါးအုပ်စု	၅	၇	၁၂	ကျေးရွာလူမှုစီးပွားအုပ်စုများ၊ ခွဲခြားသတ်မှတ်နိုင်ရေးအတွက် အခြေခံစံနှုန်းများသတ်မှတ်ခြင်း၊ ကျေးရွာသားများနှင့်အများသဘောတူခွဲခြားသတ်မှတ်ခြင်း
၃	ပိုင်ဆိုင်မှုသုံးသပ်ခြင်း	၆.၀၆.၂၀၁၆	ကော်မတီဝင်၊ အမျိုးသမီး၊ အမျိုးသားများ	၅	၁၀	၁၅	အမျိုးသမီးနှင့် အမျိုးသားများပိုင်ဆိုင်ပြီးထိန်းချုပ်ထားသည့် ပိုင်ဆိုင်မှု(သို့) အရင်းအမြစ် များကိုသုံးသပ်ခြင်း
၄	ရာသီခွင်ပြက္ခဒိန် Seasonal Calender	၆.၀၆.၂၀၁၆	ကော်မတီဝင်၊ အမျိုးသမီး၊ အမျိုးသားများ	၄	၁၀	၁၄	ရာသီဥတု၊ စိုက်ပျိုးသီးနှံများ၊ လယ်ယာလုပ်ငန်းများ၊ ဝင်ငွေထွက်ငွေမွေးမြူရေးလုပ်ငန်းများ၊
၅	ပင့်ကူအိမ်ကွန်ယက် (Spider Web)	၆.၀၆.၂၀၁၆	အမျိုးသား၊ အမျိုးသမီးများ	၂၅	၂၂	၄၇	အမျိုးသား၊ အမျိုးသမီးများတန်းတူအခွင့်အရေးရရှိမှုနှင့်ပရိုဂျက်သည်အကြောင်းအရင်းများ
၆	အဖွဲ့အစည်းချိတ်ဆက်ပုံ (Venn Diagram)	၆.၀၆.၂၀၁၆	ကျေးရွာလူမှုဖွံ့ဖြိုးရေးအဖွဲ့အုပ်ချုပ်ရေးအဖွဲ့၊ ကျေးရွာစီတောက်အဖွဲ့	၅	၇	၁၂	ကျေးရွာတွင်ရှိအဖွဲ့အစည်းများနှင့်ဖွံ့ဖြိုးရေးလုပ်ငန်းအတွက်ချိတ်ဆက်ဆောင်ရွက်လုပ်ကိုင်မှု

ကျေးရွာ၏ လူမှုရေးအရင်းအမြစ်ပြုမြေပုံ ရေးဆွဲခြင်း

မြို့နယ် .....၊ ပြည်နယ်.....၊ ကျေးရွာအုပ်စု .....၊ ဝါး.ခါး. ကျေးရွာ .....၊ ရက်စွဲ .....၊ ၂၀၂၀

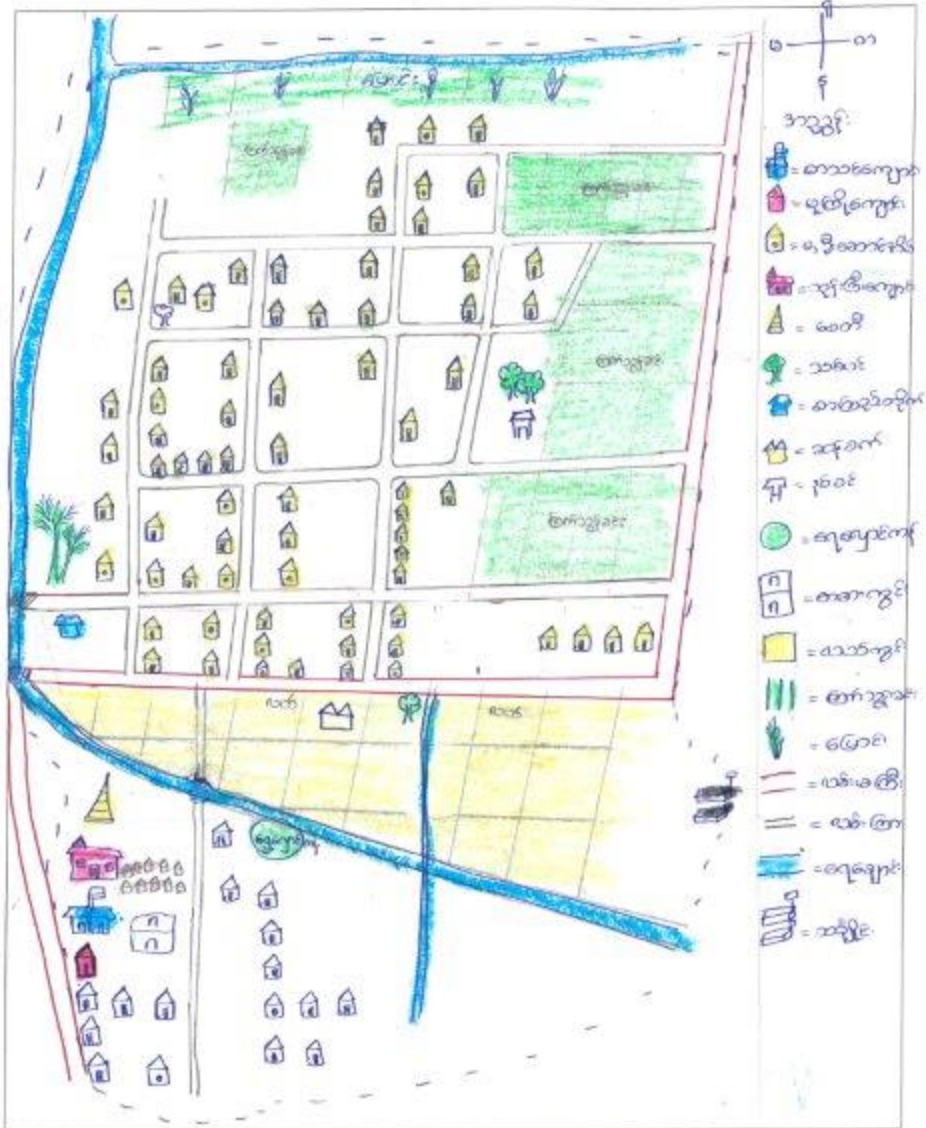

ပိတ်ဆွေးနွေးသူ -

မှတ်တမ်းတင်သူ

ကျား - ၆ ဦး

အမည် မရှိသူများ

မ - ၅ ဦး

ရာထူး မရှိသူများ



လူမှုရေး နှင့် အရင်းအမြစ်ပြန်လှူ

(ခွေးမွေးချက်နှင့် ဆန်းစစ်ချက်)

ဝမ်းနစ်ကျေရွာသည် အိမ်ခြေစုစုပေါင်း (၈၄) အိမ် ရှိပြီး (၂၆၆)

အိမ်သာနေလျှင် သည် ၂၀၀၇ ခုနှစ်တွင် ဣဇ် ကျား လူဦးရေ (၁၈၀) ဦး နှင့်  
၈ လူဦးရေ ၁၉၀ ခု ရှိ သည်။ အိမ်က ဆိုက်ပျို့သီး နှင့် ဗြာ စပါး၊ မြောင်း နှင့်  
ဖြတ်သွား ဖြူ ဖြစ်ပြီး စားသုံးရန် ဟင်းသီးဟင်းရွက် အနည်း ယေဘုယျ  
သည်။ အခြားသော သို့ စားစားဆောက်လုပ်လျှင် သူ လည်း ရှိသည်။  
ရေတန်းကျောင်း ၊ မူကြိုကျောင်း နှင့် စာကြည့်တိုက် ရှိသော်လည်း  
မူကြိုကျောင်း မှာ ယခုထိ ပျက်စီး ခဲ့ ပါသည်။ ဣဇ် အောက်ပိုင်း  
တွင် ရေလုံအောင် ရှိသော်လည်း ဣဇ် အောက်ပိုင်းတွင် ရေလုံ  
ဖောက်မှု မရှိချေ။ မြို့တော် နှင့် ဆက်သွယ်သော ယမ်း မှာ ကောင်းမွန်  
ပြီး မိုးလှည့်တွင် ဣဇ် ကြားလမ်း သွားလာရသော အခက်အခဲ များ  
ရှိသည်။ ဣဇ် တွင် တွက်ရှိသော အခြားအဖွဲ့များ မရှိချေ။ အချို့သမီး  
ဦးဆောင်သော အိမ်ထောင်စု (၁၇) အိမ် ရှိပြီး ၊ စားနပ်ရိက္ခာ သော သူ  
(၂) ဦး ရှိသည်။ ဣဇ် တွင် သို့ မြောင်း ရွာနေထိုင် သော အိမ် (၄)  
အိမ် ရှိသည်။ တစ်ဦးလုံး ဗုဒ္ဓဘာသာ ဖြစ်ပြီး ဂွမ်းလူမျိုး စု  
အများဆုံး ခု ထိုင် ကြသည်။ ဟောလူမျိုး လည်း အနည်း ယေဘု  
ထိုင် သည်။

ဥက္ကဋ္ဌအဆင့် ခွဲခြားမှု စံနမူနာပုံစံ

မြို့နယ် .....၊ ရွှေဘိုခရိုင်..... ကျေးရွာအုပ်စု .....၊ မြို့နယ်.....၊ ကျေးရွာ .....၊ မြို့နယ်..... ရက်စွဲ .....၊ ၂၀၂၄ ခုနှစ်

အမျိုးအစား	ထပ်မှတ်ချက်/ညွှန်းကိန်းများ	အိမ်ထောင်စု အရေအတွက်	ရာခိုင်နှုန်း
ချမ်းသာ	တိုက်ကန် (၁၅၀၀)၊ လယ် (၄၀)၊ ကောက်ပဲစိမ်း၊ ကောက်ပဲ၊ ကောက်ပဲစိမ်း၊ ဆန်စပါး၊ ကြက်ညှို့ခိုက်၊ ကလေးများ အထက်တန်းကျောင်း ထား နိုင် အခွင့် -	၁၃ ခု	၁၉ %
အလယ်အလတ်	တိုက် (၁၅၀၀)၊ လယ် (၄၀)၊ ကောက်ပဲစိမ်း၊ ဆန်စပါး၊ လယ်ယာ၊ စက်မှု၊ ကြက်ညှို့ခိုက်၊ ကလေးများ အထက်တန်းကျောင်း ထား နိုင် အခွင့် -	၂၄ ခု	၃၆ %
ဆင်းရဲ/နွမ်းပါး	ထူထပ် (၁၅၀၀)၊ တစ်ချို့အိမ်ထောင်စု၊ လယ်ယာ၊ စက်မှု၊ စက်မှု၊ စက်မှု၊ စက်မှု၊ ကြက်ညှို့ခိုက်၊ ကလေးများ အထက်တန်းကျောင်း ထား နိုင် အခွင့် -	၃၀ ခု	၄၄ %
စုစုပေါင်းအိမ်ထောင်စု		၆၆ ခု	၁၀၀ %

ပါဝင်ဆွေးနွေးသူ  
ကျား- ၅ ဦး  
မ- ၇ ဦး

မှတ်တမ်းတင်သူ  
အမည် မြို့နယ်အုပ်စု  
ရာထူး လူထုစခန်းမှူး

ထိပ်ကျွေးဂွဏ် ဥစ္စာစေ့ (ဣန္ဒြေ) အဆင့်သတ်မှတ်ချက်

(ခေတ္တန္တ ချက်နှင့် ဆန်းစစ်ချက်)

ထိပ်ကျွေးဂွဏ်သည် စုစုပေါင်း အိမ်ခြေ (၆၆) အိမ် ဤသည်။ ဖြေပည့်  
သောအဆင့်၊ အသက်အဟက်အဆင့်၊ နှစ်ပေါ်သောအဆင့်၊ ဟူ၍ အဆင့် (၃) ဆင့်  
သတ်မှတ်ထားသည်။ ဖြေပည့်သော အုပ်စု တွင် (၁၂) အိမ် ဤဖြစ်ပြီး ၁၉%  
ရှိပါသည်။ အသက်အဟက်အုပ်စု တွင် (၂၄) အိမ် ဤဖြစ်ပြီး (၄၄)% ရှိပါ  
သည်။ နှစ်ပေါ်သောအုပ်စု တွင် (၃၀) အိမ် ဤဖြစ်ပြီး (၄၄)% ရှိပါသည်။  
နှစ်ပေါ်ရသည် အကြောင်းမှာ ကျန်းမာရေး ဖြစ်ပွားမှုများ ရှိခြင်း၊  
အပူအကိုင် အခွင့်အလမ်း မရှိခြင်း၊ အသိပညာ အကောက်ပညာ အားနည်း  
ခြင်း၊ မူးယစ်သောက်စားခြင်းဖြင့် အပျိုကုန် စေခြင်းတို့ ဖြစ်ပါ  
သည်။ ကျေးဂွဏ်ဖြင့် မြို့ရင်းအစီအစဉ်ရေးဆွဲရာတွင် အပူအကိုင်များ  
ဖန်တီးပေးခြင်းဖြင့် ကျေးဂွဏ်တိုးတက်လာ ဖြစ်သည်။

### ရာသီခွင်ပြကွဲဒိန်

အကြောင်းအရာ	တန်ခူး	ကဆုန်	နယုန်	ဝါဆို	ဝါခေါင်	တော်သလင်း	သီတင်းကျွတ်	တန်ဆောင်မုန်း	နတ်တော်	ပြာသို	တပို့တွဲ	တပေါင်း
ရာသီဥတု												
စိုက်ပျိုးရေး		မြောင်းချိုက်	စပါးချိုက်	ဆင်းချိုက်	ခင်းချိုက်		ကြက်ဥချိုက်	ကောက်ရိတ်ဆိမ့် ကြက်ဥချိုက်	ကောက်ရိတ်ဆိမ့် ကြက်ဥချိုက်	ကောက်ရိတ် ကြက်ဥချိုက်	ကြက်ဥချိုက်	ကြက်ဥချိုက်
ဝင်ငွေ/ထွက်ငွေ		၅၅					၅၅	၅၅	၅၅			
ကျန်းမာရေး		၅၅၅	၅၅၅	၅၅၅	၅		၅၅	၅၅၅	၅၅၅	၅	၅	၅
ပွဲလမ်းသဘင်	လမ်းပျက် စမ်းပျောက်	လမ်းပျောက် စမ်းပျောက်					လှိုက်ခဲပျောက် လှိုက်ခဲပျောက်					
သောက်သုံးရေး ရရှိမှု	အကြံပွဲ			ဝါဆို ဝမ်းကပ်			အုန်းဖို ကျွေးတက် ပွဲ/အက်ဖီကုန်အစုံဝင်ပွဲ	တန်ဆောင်			အမည်ပွဲ	
အစားအစာဖူလုံမှု												

ပါဝင်ဆွေးနွေးသူ

မှတ်တမ်းတင်သူ

ကျား- ၄ ဦး

အမည် မောင်နန်းစိန်ဦ

မ- ၁၀ ဦး

ရာထူး ကုလသမဂ္ဂရုံးချုပ်

ထမ်ပန်ကျေးဇူး၏ ရာဘီနှင့် ဖြစ်ကြွေမှု

( ဆွေးနွေးချက် နှင့် ဆန်းစစ်ချက် )

ထမ်ပန်ကျေးဇူးသည် အိမ်ခြေ ( ၆၆ ) အိမ် ရှိသော်လည်း ( ၄၆ ) အိမ်  
ခန့်သာ ခိုက်ပျိုးရေးလို့ အဓိကလုပ် ကိုင်ခဲ့ ကြသည်။ ကျန်သော အိမ်ခြေ  
( ၂၀ ) အိမ်ခန့်မှာ ရှေးစားလျက်ခြေ နှင့် အိမ်ခြံဝန်းတွင်း ဟစ်သီးဟစ်ခွက်  
ပျိုးခြေ၊ ဖြင့် အသက်မွှဲ ထမ်းကျောင်း ပြု ကြသည်။ ခိုက်ပျိုးရေး လုပ်ငန်း  
အားထပ်သောအချိန် တွင် ရှေးရောင်းခြင်း၊ ပန်းဂုံ၊ လက်သမား၊ ဆေးသုတ်  
ခြင်းလုပ်ငန်း လုပ်ကိုင် ကြသည်။ ပျက်ပျက် ကပ်စေး ( ဇယ် - ခြံ ) ၈၆ ဝေခွေ  
မှာ ( ၃၀ ) သိန်းခန့် ရှိပါသည်။ တစ်နှစ်ထက်လျှံ ဝေခွေ မှာ ( ၁၀ ) သိန်းခန့်  
ရှိပါသည်။ တစ်နှစ်ထက်လျှံ ဝေခွေနှင့် တစ်နှစ်ထက်လျှံ ဝတ်အသုံး စရိတ်  
အတွက် လုံလောက်မှု ရှိပါသည်။ အပျိုးသား နှင့် အပျိုးသမီး လုပ်အား  
ခထုံးတူမူ ဂြိုဟ်ချ။ အပျိုးသမီး များ ၏ အဓိက အသက်မွှေး ထမ်း  
ကျောင်း မှာလည်း ဇယ် ယာ ခိုက်ပျိုးရေး အပေါ်တွင် မှီခိုနေ ရသည်။  
အပျိုးသမီး များ၏ အဓိက အသက်မွှေး ထမ်းကျောင်း နှင့် ထပ်သုတ်သော ပြားများ  
ပျားမှာ ကလေးများ ခြင်း၊ အသိဝေသာ နည်းပါး ခြင်း နှင့် ဓွေကြေး အခက်အခဲ  
ရှိခြင်းတို့ ဖြစ်သည်။



အသုံးပြုသူများအား အကြောင်းအရာ

အသုံးပြုသူများ

ပုံစံပြုစုထား

၁၃.၂.၂၀၁၇

အသုံးပြုသူများ

ကျား	မ	ကျား + မ
ကစားကွင်း ကိုင်း ဂြိုဟ်စက် ဆန်စက် ဆေးယာဂီစက် ကား သင်္ချိုင်း စာသင်ကျောင်း မူကြိုကျောင်း စေတီ ဘုန်းကြီးကျောင်း ဒုတိယ လမ်းမကြီး ရေချောင်း	အသုံးပြုသူများ	လယ်ကွင်း ကြွက်သွန်ခင်း

ကျား	မ	က+မ
<p>ခပ်ထက်</p> <p>ကိုင်း၊ ဂွဉ်ထွန်ထက်</p> <p>ထော်ဟာဂျီထက်</p> <p>ကား</p> <p>ကစားကွင်း</p>	<p>အင်ဂျင်ထက်</p>	<p>လမ်း</p> <p>ရေချောင်း</p> <p>လယ်ကွင်း</p> <p>ဣန္ဒာဒွန်ခင်း</p> <p>သန့်ပြီး</p> <p>ထော်</p> <p>သုန်းကြီးကျောင်း</p> <p>စာသင်ကျောင်း</p> <p>နတ်စင်</p> <p>စာကြည့်တိုက်</p> <p>မို့ဖြူကျောင်း</p>

(အားစွဲချက်နှင့်ဆိုင်ခွင့်ချက်)

အပ်ချုပ်စက်ကို အမျိုးသမီး-က ညွှန်ကြားပြီး အမျိုးသမီး-က ဆိုင်ချုပ်သည်။

ကစားကွင်း၊ စက်အမျိုးမျိုး၊ စာသင်ကျောင်း၊ မူကြိုကျောင်း၊ စေတီ၊ ဘုန်းကြီးကျောင်း၊ ကန်  
 ဖမ်းမကြီး၊ ရေချောင်း၊ သန့်ရှင်းစသည်တို့ကို အမျိုးသား ထိန်းချုပ်ကြသည်။  
 ဖမ်း၊ ရေချောင်း၊ လယ်ကွင်း၊ ကြက်သွန်နီခင်း၊ သန့်ရှင်း၊ စေတီ၊ ဘုန်းကြီးကျောင်း၊  
 စာသင်ကျောင်း၊ နတ်စင်၊ စာကြည့်တိုက်စသည်တို့ကို အမျိုးသမီး အမျိုးသားများ  
 စာ တူတူ သုံးစွဲကြသည်။ ဆုံးဖြတ်ချက်ချခြင်း၊ ပြုပြင်ထိန်းသိမ်းခြင်းကို  
 အမျိုးသားများက ပြုလုပ်ကြသည်။ အမျိုးသမီး အသုံးပြုသော အပ်ချုပ်စက်ကို  
 အမျိုးသားများ ထိန်းချုပ်မည်ဆိုလျှင် အလုပ်ကို ပြီးစီး ခိုင်မြဲ စွာစစ်မှားပြီး  
 အချိန် အလဟဿဖြစ် ခိုင်သည်။ အမျိုးသမီး၊ ဆိုင်ချုပ်မှု၊ ဆုံးဖြတ်ချက်ချ ခိုင်  
 မှု အားနည်းခြင်းမှာ အမျိုးသားများက ဆုံးဖြတ်ပိုင်ခွင့် မပေးခြင်း ဖြစ်ပြီး  
 က ဖြစ်ခြင်း အား နည်းလားသည်။

ပင့်ကူအိမ်သုံးသင်ခြင်းပြပုံ

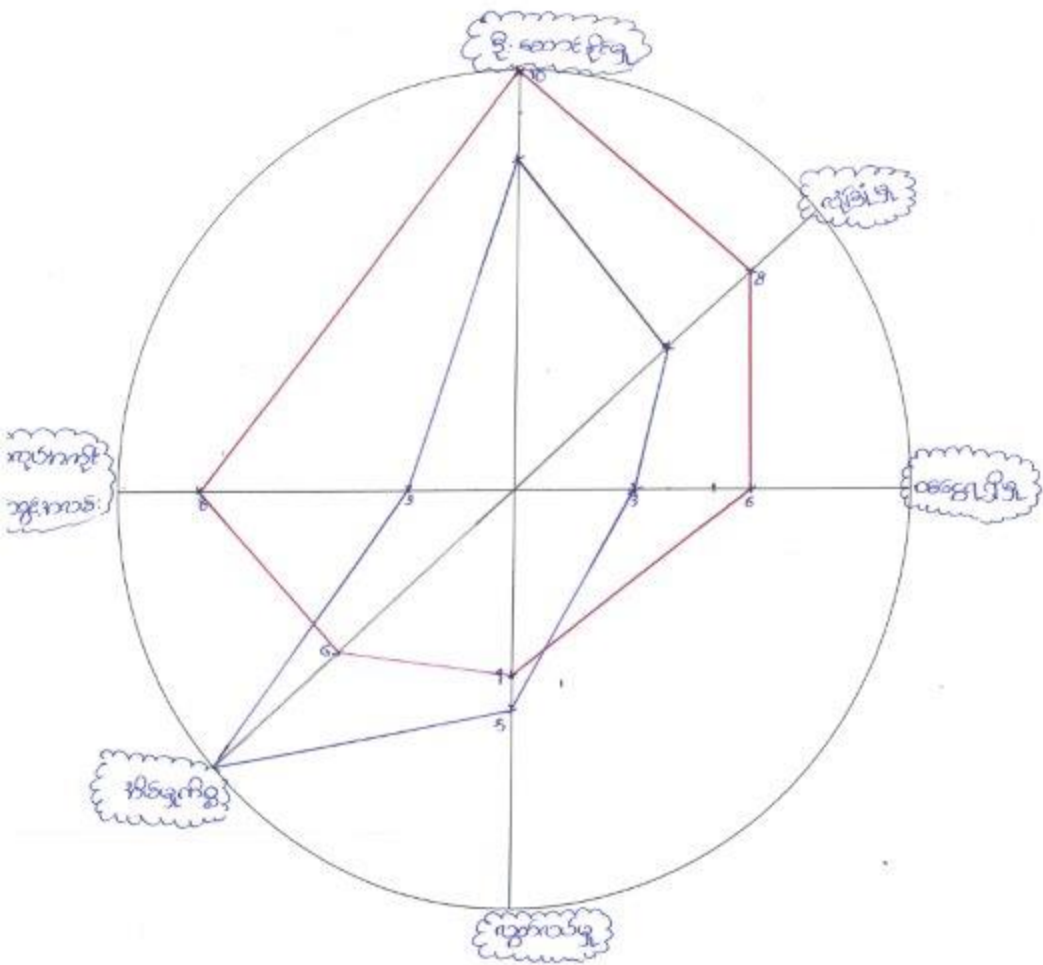

— ကျောင်း  
— မ

ပါဝင်ဆွေးနွေးသူ  
 ကျား- ၂၅ ခု  
 မ- ၂၂ ခု

မှတ်တမ်းတင်သူ  
 အမည် မအိန်အေး နှင့် အောင်  
 ရာထူး သုတေသန-ရုံး-ကျေးဇူး

လမ်ပန်ကျေးရွာ၏ ယဉ်ကျေးမှုအရပ်အဝန်းနှင့် သုံးသပ်ခြင်း

ခေတ်မီ အခြေခံ ဖွဲ့စည်းပုံအခြေခံ

ဦးဆောင် ဦး ဖြစ် နှင့် ယခု အောက်ဖွဲ့ချုပ် နှင့် ယဉ်ကျေးမှု တွင် အမျိုးသမီး များ အားနည်း ဂု ခြင်းမှာ အိမ်မှု ကိစ္စအုပ်ကိုင် နေ ဂု ခြင်း ၊ ဝန်ထမ်း အားနည်း ခြင်း နှင့် အုပ်ကိုင် အဖွဲ့အစည်း အဖွဲ့ တစ် ဖွဲ့ ဖြစ် ၊ အားနည်း ယာဇာ ဖြစ် ဖြောက် ဂု မှ ဂု ဖြစ် ဖြစ် ဖြစ် ၊ အမျိုးသမီး ယဉ်ကျေးမှု တွင် စိတ်အဆင်အသာ ဖြစ် ဂု အဖွဲ့ ဖြစ် ဖြစ် ၊ အမျိုးသမီး များ အားနည်း နည်း ခြင်း ၊ ဖြစ် သည် ၊ အိမ်မှု ကိစ္စ တွင် အမျိုးသား များ အားနည်း ဂု ခြင်းမှာ ဖြစ် ဂု အဖွဲ့ ဖြစ် ဖြစ် ၊ အိမ်မှု ကိစ္စ တွင် အိမ်ထောင် စား မှု မရှိ ခြင်း ၊ ဖြစ် ဖြစ် ဖြစ် ဖြစ် ဖြစ် ၊ ကျေးရွာ တွင် အမျိုး သမီး များ စွမ်းဆောင် ဂု ဖြစ် တင် ဖြစ် သင် တင် များ ပေး ခြင်း ၊ ကျေးရွာ ဖွဲ့ ဖြစ် ဖြစ် ဖြစ် ဖြစ် ၊ အိမ်ထောင် ဂု တွင် အမျိုး သမီး များ အား ထက် ဂု ဖြစ် ဖြစ် အမျိုး သမီး များ စွမ်းဆောင် ဂု ဖြစ် စား ယာ မည် ဖြစ် သည် ။



အဖွဲ့အစည်းချိတ်ဆက်မှု ပြပုံ(ကျေးရွာအတွင်း/အပြင်)

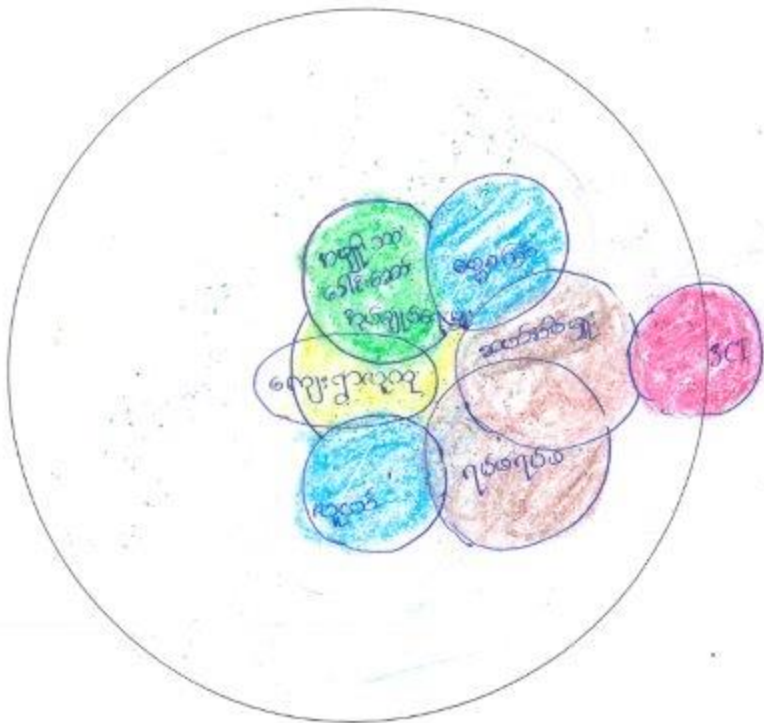

ပိတ်ဆွေးနွေးသူ

ကျား- ၅ ဦး

မ- ၇ ဦး

မှတ်တမ်းတင်သူ

အမည် နေဖြူ၊ ဦးစော

ရာထူး လူထုဆက်ဆံရေးဌာန

ဝစ်ဝန်ကျေးဇူး၏ ဗင်းပုံစံ သုံးသပ်ချက်  
ဆွေးနွေးချက် နှင့် ဆန်းစစ်ချက်

ကျေးဇူး၏ သားရေး ၊ နားရေး ကိစ္စရပ်များကို ကျေးဇူးအညွှတ်ချက်ရေးဖွဲ့ပြီး ဦးရပ်မိရပ်ဖေ ဗွ ခွဲဆောင်လျက်ကိုင် ပါသည်။ လူမှုရေး ကိစ္စ များကို အညွှတ်ရေးဖွဲ့ နှင့် လူ့ယာဉ်ကွဲက ခွဲဆောင်လျက်ကိုင်သည်။ ကျေးဇူး၏ ဖွံ့ဖြိုးရေးလုပ်ငန်းကို အညွှတ်ရေးဖွဲ့ နှင့် ကျေးဇူးရပ်မိရပ်ဖေ များက ခွဲ၊ စီ၊ ခွဲဆောင်လျက်ကိုင်သည်။ စွဲ စကြာကွဲသည်အမျှ သမီး ကပ္ပာ၊ ဖြစ်သည်။ ကျေးဇူးဖြစ်ဖွဲ့ လာရောက်သောအဖွဲ့မှာ save the children ကွဲ၊ ဖြစ်ဖို့ သုံးစ၊ (၁) ကြိမ် လာရောက်ဖို့ ပျက်ပျားဖို့ စစ်ဆေးခြင်း ၊ ကျန်းမာရေး အသိပညာ ဆောင်ရွက်ပွဲများ ပြုလုပ်ပေးခြင်း ၊ ဆေးစိန်ခြွင်းထောင်များ ၊ ဆင်ခြားများကို လာရောက်ထောက်ပံ့ပေးပါသည်။

ကျေးရွာစီ/ထောက်ကော်မတီဖွဲ့စည်းပုံဇယား

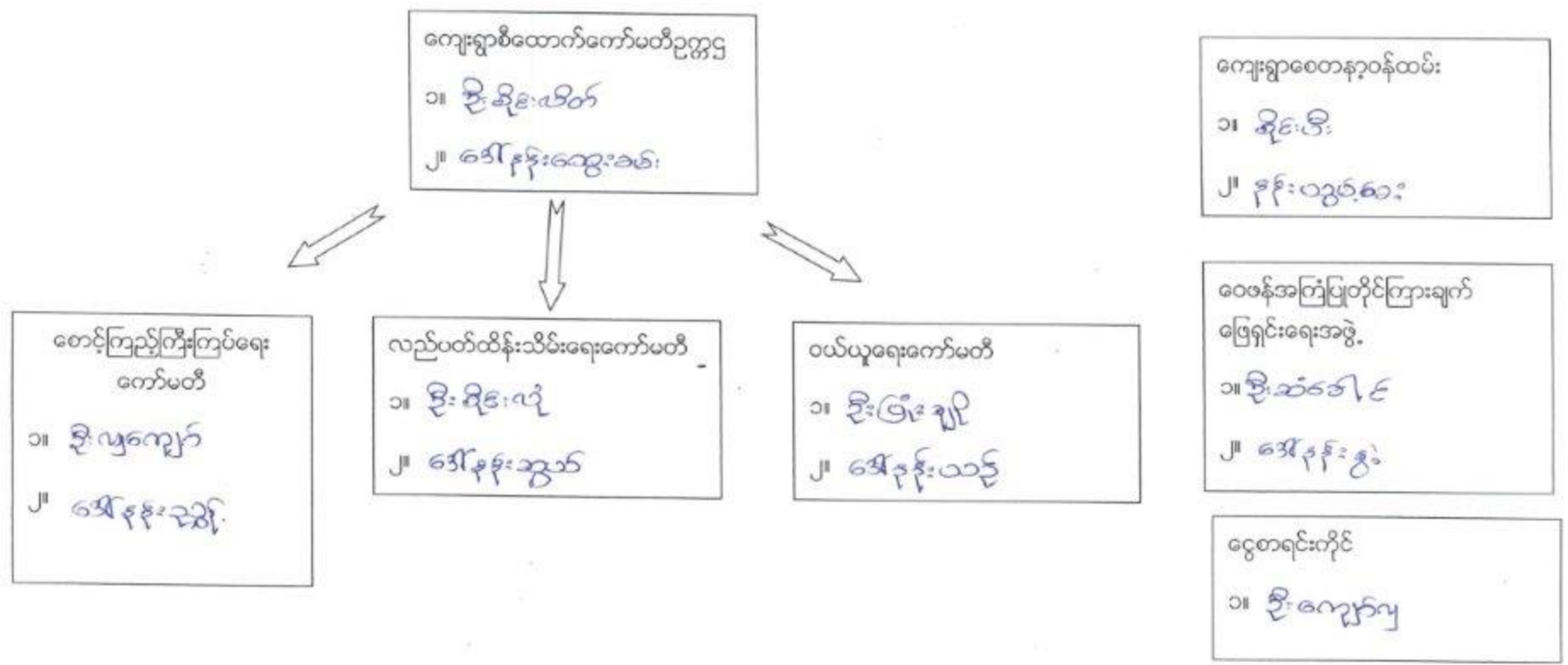

ပါဝင်ဆွေးနွေးသူ  
ကျား- ၂၅ ဦး  
မ - ၂၂ ဦး

မှတ်တမ်းတင်သူ  
အမည် ဒေါ်နန်းစိန်စု  
ရာထူး လူထုစဉ်းရှုံးဆေးပေး

ကျေးရွာအုပ်စုပီထောက်ကော်မတီဖွဲ့စည်းပုံဇယား

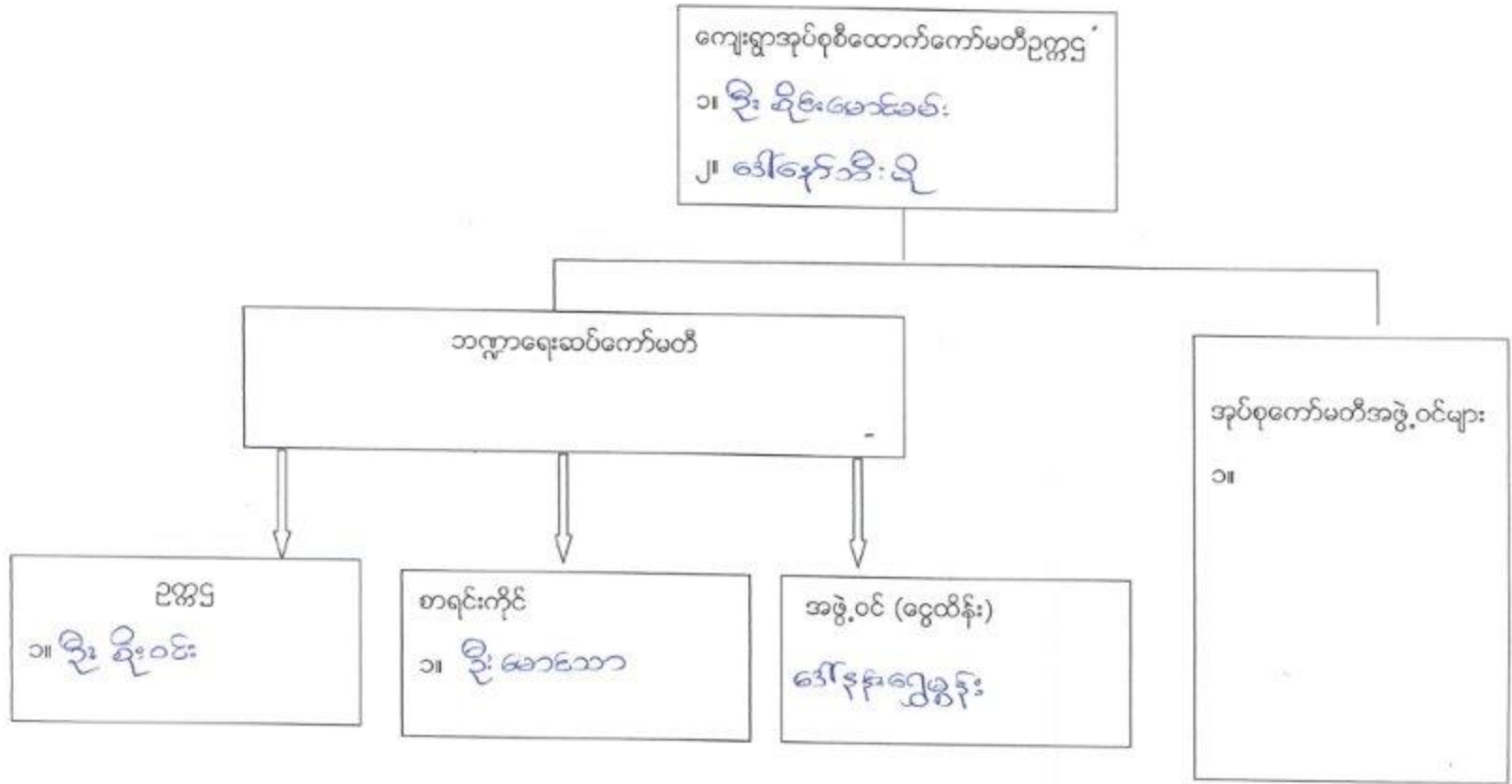

ပါဝင်ဆွေးနွေးသူ

ကျား- ၆၅ ဦး မ- ၃၃ ဦး

မှတ်တမ်းတင်သူ

အမည် ဒေါ်နုနုဝိနုဇ

ရာထူး ရွာထူစည်၊ ရွာရေးမှူး

အုပ်စုကော်မတီ အဖွဲ့ဝင်များ

စဉ်	အမည်	ရပ်ကွက်	စဉ်	အမည်	ရပ်ကွက်
၁	ဦး ခိုင်၊ နီဝ် ဒေါ် နှိ၊ ဆွေးသစ်	ထပ်ပုံ	၁၁	ဦး ဖြတ်စို	ကျိုပေါင်း
၂	ဒေါ် နှိ၊ မြင့်စွယ်	လင်ပုံ	၁၂	ဦး နှိ၊ မြင့်စွယ် ဒေါ် နှိ၊ ကျား	ကျောက် + ကျား၊ မြင့်
၃	ဦး ဆား၊ မောင် ဒေါ် ဒေါ်လင်း၊ န	နန်းတူး၊ ဝဲပြေ	၁၃	ဦး ခိုင်၊ ဝဲလတ် ဒေါ်မေလ်	မိုက်ခင်း၊ ဆုံ နား၊ ကွယ်
၄	ဒေါ်တူး၊ မြ ဦးကုမ္ပဏီ	မေလက်ဝဲ	၁၄	ဦးမာကူ	ဒေါ်တမော့
၅	ဒေါ် နှိ၊ ကပ်တူလော်	ကျွန်းနား	၁၅	ဦး တာခိုင် ဒေါ်တင်စို	တီး၊ ဝဲဒါ
၆	ဦးကုမ္ပဏီ ဒေါ်အယ်လ်တက်	ကျွန်းနား၊ ကပ်တူ			
၇	ဦးမာ၊ မာက ဒေါ်မေလ်	နန်းတူး			
၈	ဦးခိုင်၊ မို၊ ဦး ဒေါ် ဝဲ၊ မြ	ကျွန်းဆုံ			
၉	ဦးမောင်စို ဒေါ်မာ၊ ဒေါ်လင်း	ကျွန်းမိုကူ			
၁၀	ဒေါ်စို၊ ကူ ဦးကုမ္ပဏီ	ထပ်ပုံ			



ပုံစံ - ၀ - ၁ ကျေးရွာအခြေခံအချက်အလက်များ (Form PC 1)

လယ်ဥယျာဉ်စိုက်ပျိုးရေးနှင့် လူထုစည်းရုံးရေးများသည်	ကျေးရွာတစ်ရွာသို့ ပထမဆုံးမိတ်ဆက်ခရီး ခရီးစဉ်များအား	သွားရောက်သောအခါ မေတ္တာရပ်ခံ၍တောင်းခံရသည်။
ဤအချက်အလက်များကို စီမံကိန်း လုပ်ဆောင်ရာတွင် အထူးအလေးထား စဉ်းစားဆောင်ရွက်ရမည်။	စီမံကိန်းမိတ်ဆက်အစည်းအဝေးတွင် လူထုစည်းရုံးရေးများမှ သတင်းအချက်အလက်ထံသို့ Tablets မှ တဆင့် ဖြည့်သွင်းရမည်။	စီမံကိန်းမိတ်ဆက်အစည်းအဝေးတွင် လူထုစည်းရုံးရေးများ၏ အမည် ဦးဆုံးလုံး: ၀၂၆
ကျေးရွာခေါင်းဆောင် ဦးဆုံးလုံး: ၀၂၆	ကျေးရွာခေါင်းဆောင်၏ ဖုန်းနံပါတ် ၀၇ - ၂၄၆၆၂၂၄၆၂၂	လူထုစည်းရုံးရေးများ၏ အမည် ဒေါ်စုစုစု
ပြည်နယ်တိုင်အစောကြီးကဏ္ဍ မြို့နယ် ဂျီ.ပတ်	ကျေးရွာအုပ်စု ဝဇီရီ	ကျေးရွာ လင်း

က၊ လူဦးရေ

လူမျိုးစု	အိမ်ထောင်စုအရေအတွက်	ကိုးကွယ်သည့်ဘာသာ	အိမ်ထောင်စုအရေအတွက်
လူမျိုးစု (၁) - မြန်မာ	၆၄	ဘာသာ (၁) - ဗုဒ္ဓ	၆၄
လူမျိုးစု (၂) - ကချင်	၂	ဘာသာ (၂) - ဗုဒ္ဓ	၂
လူမျိုးစု (၃) -		ဘာသာ (၃) -	
လူမျိုးစုစုစု		ဘာသာစုစု	
အခြား	အရေအတွက်		
မသန်စွမ်းသူများ	၁ ဦး		
သက်ကြီးရွယ်အိုများ (၆၅ နှစ် နှင့် အထက်)	၂၀ ဦး		
စစ်ဘေးရှောင်			

	အမျိုးသား (အရေအတွက်)	အမျိုးသမီး (အရေအတွက်)
လူဦးရေ		
လူမျိုးစု (၁) - မြန်မာ	၁၇၄	၁၈၃
လူမျိုးစု (၂) - ကချင်	၆	၇
လူမျိုးစု (၃) -		
အခြား		
အိမ်ထောင်စုစုစု	၄၉	၁၇

(ခ) အခြေခံအဆောက်အအုံ အသုံးအဆောင်များ

အဆောက်အအုံအမျိုးအစား	အမှတ် ခြံစီမံ	ကျန်းမာရေး	အမှတ် ခြံစီမံ	ဘာသာရေး အဆောက် အအုံများ	အမှတ် ခြံစီမံ
အထက်တန်းကျောင်း	<input type="checkbox"/>	ဆေးရုံ	<input type="checkbox"/>	စေတီ	၀
အလယ်တန်းကျောင်း	<input type="checkbox"/>	ကျန်းမာရေးဌာန	<input type="checkbox"/>	ဘုန်းကြီးကျောင်း	၂
မူလတန်းကျောင်း	၂	ကျန်းမာရေးဌာနခွဲ	<input type="checkbox"/>	ဟိန္ဒူဘုရားကျောင်း	<input type="checkbox"/>

မူကြိုကျောင်း	✓	ဆေးဝေးခန်း	□	ခရစ်ယာန်ကျောင်း	□
အခြား	□	အခြား	□	ဓလီ	□
				အခြား	□
မှတ်ချက်		မှတ်ချက်		မှတ်ချက်	

(ဂ) ကျွမ်းကျင်သူများမှတ်တမ်း (ကျေးရွာတွင်နေထိုင်သော သို့မဟုတ် တခြားရွာမှလာရောက်သော ကျွမ်းကျင်သူများ)

(ခ) စာသင်ကျောင်း			(၂) ကျန်းမာရေး			(၃) လက်မှုပညာရှင်		
	ရွာတွင်နေထိုင်သူ	အခြားရွာမှလာသူ		ရွာတွင်နေထိုင်သူ	အခြားရွာမှလာသူ		ရွာတွင်နေထိုင်သူ	အခြားရွာမှလာသူ
ပတ်နီပြုဆရာ/မ	□	✓	ဆရာဝန်	□	□	လက်သမား	✓	□
ထက်ထန်ပြုဆရာ/မ	□	□	လက်ထောက်ကျန်းမာရေးမှူး	□	□	ပန်းချီ	✓	□
လယ်ထန်ပြုဆရာ/မ	□	□	အမျိုးသမီးကျန်းမာရေးဆရာမ	□	□	လှုပ်စစ်ကျွမ်းကျင်ပီးသမား	□	✓
ဦးဆရာ/မ	□	✓	သာသနာဆရာမ	□	□	စေ့ကိုက်သွယ်သူ	✓	□
ခြား	□	□	ပြည်သူ့ကျန်းမာရေးလုပ်သား	□	□	ကော်ပြင်ဆရာ	□	✓
မှတ်			မှတ်ချက်			မှတ်ချက်		

(ဃ) ကျေးရွာသို့ ရောက်ရှိနိုင်သည့် လမ်းအခြေအနေ / ကျေးရွာထပ်ရွာသည် ၎င်း၏ ကျေးရွာအုပ်စုနှင့် ဆက်သွယ်ထားသော လမ်းအခြေအနေ (အောက်ဖိစီးကိုခိုင်းပါ)

ကျောက်ကြမ်းလမ်း: လှည့်ရာလမ်း      ကွန်ကရစ်လမ်း: \_\_\_\_\_  
 ကျောက်ခင်းလမ်း: မြေသားလမ်း      လှည့်လမ်း: \_\_\_\_\_  
 မော်တော်ဆိုင်ကယ်လမ်း: \_\_\_\_\_  
 အခြား: \_\_\_\_\_

(င) ကျေးရွာဖွံ့ဖြိုးမှုစီမံချက်

- (၁) လူထုတို့ပြုစီမံကိန်းမတင်မီ ဤကျေးရွာတွင်ကျေးရွာဖွံ့ဖြိုးမှု စီမံချက်ရှိခဲ့ပါသလား? ခိုင်းပါ  
 (၂) ရှိပါလျှင် ဤစီမံချက်ကို မည်သည့် ခုနှစ်တွင်ပြင်ဆင်ခဲ့ပါသနည်း? ရှိပါသည်/မရှိပါ/မသိပါ  
 (၃) ဤစီမံချက်ကို ပြုနည်းမတင်မီရှိခဲ့ပါသလား? နှစ်-၂၀၁၀/မသိပါ  
ပြုခဲ့ပါသည်/မပြုခဲ့ပါ/မသိပါ

(စ) ဓနိအကွာအဝေး

- (၁) ဤကျေးရွာ၏တိုက်မှ ၎င်းကျေးရွာအုပ်စု၏တိုက်အထိ ခန့်မှန်းပတ်ပျက်ကွာဝေးသနည်း? ခိုင်းပါ ၄၅၀၂/မသိပါ  
 (၂) ဤကျေးရွာမှ ၎င်းကျေးရွာအုပ်စု၏တိုက်အထိ သွားလာရာတွင်ကြာမြင့်သည့်အချိန်
- ပြောဝေးသွေ့ ရာသီတွင်ကြာချိန်----- ၃၀ min      ၄၅ min      ၃၀ min  
 ထော်လာဂျီ/မော်တော်ဆိုင်ကယ်/မြေလျင်/လာမော်တော်ဘုတ်/  
 အခြား-----  
 မိုးရာသီတွင်ကြာချိန်----- ၃၀ min      ၂ min      ၄၀ min  
 ထော်လာဂျီ/မော်တော်ဆိုင်ကယ်/မြေလျင်/လာမော်တော်ဘုတ်/  
 အခြား-----

(ဆ) ပတ်ဝန်းကျင်ဆိုင်ရာ သဘာဝဘေးအန္တရာယ်

ဤကျေးရွာတွင် ခြေတုံးခြင်းကဲ့သို့ သဘာဝဘေးအန္တရာယ်ကူးရောက်မှုခြင်း ရှိပါသလား  
 မရှိပါ  ရှိပါသည်  ရှိလျှင်ဖော်ပြပါ-----

(ခ) ကျေးရွာတွင် ခွဲစဉ်းထားသော အဖွဲ့အစည်းများ လူထုဝင်္ဂါပြုစီမံကိန်းမတိုင်မီ ဤကျေးရွာတွင် ကျေးရွာခွဲခြားရေးအတွက် အစိုးရ (သို့) ရွာသားများကိုယ်တိုင်(သို့) စီမံကိန်းတစ်ခုခုမှ ခွဲစဉ်းထားသည့် အဖွဲ့အစည်းများရှိပါသလား။

(၁) အကျွန်းရွာအကောင်အထည်.....

(၂) .....

(ဈ) အထွေထွေအုပ်ချုပ်ရေး ဦးစီးဌာန (GAD) မှ မှတ်တမ်းတင်ထားခြင်း ဤကျေးရွာသည် အထွေထွေအုပ်ချုပ်ရေး ဦးစီးဌာန (GAD) မှ မှတ်တမ်းတင်ထားမှု ရှိပါသလား။  
ပမရှိပါ                    မှ ရှိပါသည်

ကျေးရွာခေါင်းဆောင်

အမည် ဦးသိင်္ခ

လက်မှတ် မြေစိုင်း      ၈န.စွ    ၁၃.၂.၂၀၁၇

လူထုစည်းရုံးရေးမှူး

အမည် ဒေါ်နုနု-စိန်စု

လက်မှတ် ဂွေ                    ၈န.စွ    ၁၃.၂.၂၀၁၇

ပုံစံ - ၀ - ၂ - စီမံကိန်းစက်ဝန်းအချိန်ဇယား (PC 2)

လမ်းညွှန်ချက်၊ သက်ဆိုင်ရာလူထုစည်းရုံးရေးမှူး/လက်ထောက်နည်းပညာမှူးများမှ စီမံကိန်းစက်ဝန်းအဆင့်တစ်ခုစီပြီးစီးတိုင်း ဒေသန္တရနှင့် ကျေးရွာအုပ်စုအတွက် ဤပုံစံကို ဖြည့်သွင်းရမည်။  
 စည်းရုံးရေးမှူး/ဝန်ထမ်း အမည် ဒေါ်အုန်းအိန်ဇု

နေ့စွဲ ၁၃.၂.၂၀၁၇ စက်ဝန်းအားအမှတ်ခြစ်ပါ  စက်ဝန်း(၁)  စက်ဝန်း(၂)  စက်ဝန်း(၃)  
 စက်ဝန်း(၄)

ပြည်နယ်/တိုင်း စာလား: မြို့နယ် လွှဲပြောင်း ကျေးရွာအုပ်စု ဝဗ္ဗိစာဒါး ကျေးရွာ ဝဗ္ဗိ

စီမံကိန်းဆောင်ရွက်မှုအဆင့်များ	နေ့စွဲ		အစည်းအဝေးတွင်တက်ရောက်သူအရေအတွက်			
	စတင်သည့်နေ့	ပြီးဆုံးသည့်နေ့	အမျိုးသားအရေအတွက်	အမျိုးသမီးအရေအတွက်	အိမ်ထောင်စုအရေအတွက်	လူမျိုးစုတက်ရောက်သူအရေအတွက် နှင့် လူမျိုးစုအမည်
၁။ ကျေးရွာစီမံကိန်း မိတ်ဆက်အစည်းအဝေး	၁၃.၂.၂၀၁၇	၁၃.၂.၂၀၁၇	၂၅ ဦး	၂၂ ဦး	၄၇ အိမ်	၄၆ ဦး ၁ ဦး   ၂၅၀ / စာလား
၂။ ကျေးရွာဖွံ့ဖြိုးရေး စီမံချက်ရေးဆွဲခြင်း အစည်းအဝေး	၁၃.၂.၂၀၁၇	၁၃.၂.၂၀၁၇	၂၅ ဦး	၂၂ ဦး	၄၇ အိမ်	၄၆ ဦး ၁ ဦး   ၂၅၀ / စာလား
၃။ ကျေးရွာအုပ်စု လုပ်ငန်းဆုံးဖြတ်ချက်ချသည့် အစည်းအဝေး	၂၀.၂.၂၀၁၇	၂၀.၂.၂၀၁၇	၆၅ ဦး	၃၃ ဦး		
၄။ မြို့နယ်အဆင့် စီမံကိန်းရေးဆွဲရေး နှင့် အကောင်အထည်ဖော်ရေးကော်ပတီ၏ စီမံကိန်း သုံးသပ်မှု အစည်းအဝေး			မလို	မလို	မလို	မလို
၅။ မြို့နယ် စီမံကိန်းရေးဆွဲရေး နှင့် အကောင်အထည်ဖော်ရေး ကော်ပတီ၏ဆုံးဖြတ်မှုကို ရွာသို့ အသိပေး အကြောင်းကြားသည့် အစည်းအဝေး	၆.၄.၁၇	၆.၄.၁၇	၁၉ ဦး	၂၉ ဦး	၄၈ အိမ်	၄၇ ဦး   ၁ ဦး - ၂၅၀ ၁ ဦး   စာလား
၆။ စီမံကိန်းလုပ်ငန်းခွဲစီမံချက်ရေးဆွဲခြင်း အစည်းအဝေး	၆.၄.၁၇	၆.၄.၁၇	၆ ဦး	၅ ဦး	၁၁ အိမ်	၁၁ ဦး ၅၀
၆.၁။ စီမံကိန်းလုပ်ငန်း အကောင်အထည်ဖော် ရေးအစီအစဉ် ရေးဆွဲခြင်း	၆.၄.၁၇	၆.၄.၁၇	၆ ဦး	၅ ဦး	၁၁ အိမ်	၁၁ ဦး   ၅၀
၆.၂။ ဝယ်ယူရေးအစီအစဉ် ရေးဆွဲခြင်း	၆.၄.၁၇	၆.၄.၁၇	၆ ဦး	၅ ဦး	၁၁ အိမ်	၁၁ ဦး   ၅၀

၆.၃။ ဘဏ္ဍာရေးကုန်ကျမှု လျာထားအစီအစဉ် ရေးဆွဲခြင်း	၆-၄-၁၇	၆-၄-၁၇	၆ ခြ	၅ ခြ	၁၁ နှစ်	၁၁ ခြ	၅ ခြ
၆.၄။ မြင်/ထိန်းအစီအစဉ် ရေးဆွဲခြင်း	၆-၄-၁၇	၆-၄-၁၇	၆ ခြ	၅ ခြ	၁၁ နှစ်	၁၁ ခြ	၅ ခြ
၇။ စီမံကိန်းလုပ်ငန်းခွဲ တိုးတက်မှု စောင့်ကြည့် အစည်းအဝေး							
၇.၁။ အစည်းအဝေး ပထမအကြိမ်							
၇.၂။ အစည်းအဝေး ဒုတိယအကြိမ်							
၇.၃။ အစည်းအဝေး တတိယအကြိမ်							
၈။ စီမံကိန်းလုပ်ငန်းခွဲ အပြီးသတ်စစ်ဆေးခြင်း အစည်းအဝေး							
၉။ လူထုစစ်ဆေးပွဲအစည်းအဝေး							



ပုံစံ - ၈ - ၃ ကျေးရွာခွဲ ဖြိုးရေး ဦးစားပေးအစီအစဉ် (Form PC 3)

လက်ညွှန်စုတစ် အဆင့်(၃) ကျေးရွာခွဲမှန်းချက်အစဉ်အစား ပြီးဆုံးသောအခါ ကျေးရွာစီမံကိန်း အထောက်အကူပြု ကော်မတီသည် လူထုစည်းစုရေးရာမှအကူအညီဖြင့် ဤပုံစံကိုဖြည့်နှံအောင် ဖြည့်သွင်းရမည်။

လူထုစည်းစုရေးရာ/ဝန်ထမ်း အမည် ၁၃၇၉၉၀၁၂၃၄  
 ဝန်ခံ ၁၃ = ၂ + ၂၀၀၇  
 စက်ဝန်းအား အမှတ်ခြိပ်ပါ (V) ၂<sup>၁</sup> စက်ဝန်း(၁)  
 □ စက်ဝန်း(၂) □ စက်ဝန်း(၃) □ စက်ဝန်း(၄)

ပြည်နယ်/ခရိုင်၊ ကလေး၊ ပြနယ်လှိုင်ကော် ကျေးရွာအုပ်စု ဝဇီးခံ ၁၂၊ ကျေးရွာ ၀၁၁၄  
 က၊ အခက်အခဲအတားအဆီးများအားဆွေးနွေးခြင်း - ယခုလက်ရှိအခြေအနေတွင် ဤကျေးရွာခွဲ ဖြိုးတိုးတက်ရေးအတွက် အဓိက အခက်အခဲအတားအဆီးများသည် ယှဉ်သည်များဖြစ်ပါသည်။ (အမျိုးသား/သမီး အနည်းဆုံးအခက်အခဲ ၅ ခုစီဖော်ပြပါ)

အမျိုးသား အဖွဲ့မှ တင်ပြသောအခက်အခဲအတားအဆီးများ		အမျိုးသမီး အဖွဲ့မှ တင်ပြသောအခက်အခဲအတားအဆီးများ	
၁	သောက်သုံးရေလုံလောက်မှု မရှိခြင်း	၁	ရိုက်ပျဉ်ရေးနည်းပညာပညာရေးမရှိခြင်း
၂	ရွာကြားပစ်သွားလာရခက်ခဲခြင်း	၂	ကျန်းမာရေးစောင့်ရှောက်မှုပညာရေးနည်းပညာမရှိခြင်း
၃	လူမှုရေးစာတတ်စာရေးစာဖတ်စာရေးခြင်း	၃	စားထုတ်ရေး စီမံခန့်ခွဲခြင်း
၄	ရိုက်ပျဉ်ရေးစာတတ်စာရေးစာဖတ်စာရေးခြင်း	၄	သန့်ရှင်းစောင့်ရှောက်မှုပညာရေးမရှိခြင်း
၅	ကျေးဇူးတင်မှုပေးခြင်းမရှိခြင်း	၅	ရွာထဲမှ လမ်းဆွဲယာယီခက်ခဲခြင်း

၈။ မျှော်မှန်းခြင်း - နောင်လာမည့် (၅) နှစ် အတွင်း ကျေးရွာခွဲ ဖြိုးရေး မျှော်မှန်းလျာထားချက်များအား တင်ပြပါ။

အမျိုးသားအဖွဲ့မှ တင်ပြသောမျှော်မှန်းချက်များ		အမျိုးသမီးအဖွဲ့မှ တင်ပြသောမျှော်မှန်းချက်များ	
၁	ရေကောင်းရေဝင်း ရရှိစေရန်	၁	ကျန်းမာရေးစောင့်ရှောက်မှုပညာပေးခြင်း
၂	ရွာကြားပစ်သွားလာရခက်ခဲခြင်း	၂	ရိုက်ပျဉ်ရေးနည်းပညာပညာရေးစောင့်ရှောက်မှုပေးခြင်း
၃	လူမှုရေးစာတတ်စာရေးစာဖတ်စာရေးခြင်း	၃	ကျန်းမာရေးစောင့်ရှောက်မှုပညာပေးခြင်း
၄	လူထုရေးရာစောင့်ရှောက်မှုပေးခြင်း	၄	သန့်ရှင်းစောင့်ရှောက်မှုပညာပေးခြင်း
၅	ရိုက်ပျဉ်ရေးစာတတ်စာရေးစာဖတ်စာရေးခြင်း	၅	လမ်းဆွဲယာယီခက်ခဲခြင်း

၉။ လူတစ်ပုဂ္ဂိုလ်၏ လာမည့် (၄) နှစ်အတွက် အကျုံးဝင်သော ဦးစားပေး ဖြိုးတိုးတက်မှု လုပ်ငန်း အစီအစဉ်များအားဖော်ပြပါ။

အဆင့်	ကျေးရွာအတွက် ဦးစားပေး ဖြိုးတိုးတက်မှု လုပ်ငန်းစဉ်များ	အဆိုပြုသူ (အမျိုးသားများ/ အမျိုးသမီးများ/အမျိုးသား+ အမျိုးသမီး)	ခန့်မှန်းကုန်ကျ ဝင်ရံ	အကျိုးခံစားခွင့်ရှိသူ ခန့်မှန်းခြေ အရေအတွက်
၁	ရေကောင်းရေဝင်း ရရှိစေရန်	က	၅, ၆၀၀, ၀၀၀	၃၇၀
၂	ရွာကြားပစ်သွားလာရခက်ခဲခြင်း	က + ဝ	၃, ၅၀၀, ၀၀၀	၃၇၀
၃	ရွာကြားပစ်ကျေးဇူးတင်မှုပေးခြင်း	က	၆, ၀၀၀, ၀၀၀	၃၇၀
၄	ရိုက်ပျဉ်ရေးစာတတ်စာရေးစာဖတ်စာရေးခြင်း	က + ဝ	၇, ၀၀၀, ၀၀၀	၃၇၀
၅	ရိုက်ပျဉ်ရေးစာတတ်စာရေးစာဖတ်စာရေးခြင်း	က	၃, ၅၀၀, ၀၀၀	၃၇၀
၆	ကျေးဇူးတင်မှုပေးခြင်းမရှိခြင်း	က	၅, ၅၀၀, ၀၀၀	၃၇၀

(၅)



လူထုစီမံကိန်း၏ လာမည့် (၄) နှစ်အတွက် အကျိုးမဝင်သော ဦးစားပေး ဖွံ့ဖြိုးတိုးတက်မှု လုပ်ငန်း အစီအစဉ်များအားဖော်ပြပါ။

အဆင့်	ကျေးရွာအတွက် ဦးစားပေး ဖွံ့ဖြိုးတိုးတက်မှု လုပ်ငန်းစဉ်များ	အဆိုပြုသူ (အမျိုးသားများ/ အမျိုးသမီးများ/အမျိုးသား+ အမျိုးသမီး)	အခန်းကဏ္ဍ
၁	ရေသန့်စက်ထောက်ပံ့ခြင်း	မ	
၂	ဂူထွေး-လှော်စီး တက်ဆစ်ခြင်း	မ	
၃	ရိတ်ဖြူ ရေနေ့ဥင်းယူသော အိမ်အိမ်ခြံ	က	
၄	ရိတ်ဖြူ မျှော်စေ့အိမ်အိမ်ထောက်	က	
၅	ရေအိမ်		

ခေါင်းဆောင်၊ ကျေးရွာစီမံကိန်းအထောက်အကူပြုကော်မတီမှ အတည်ပြုသည်။

အမည် ..... နေ့စဉ်အတွင်းခေါင်းဆောင် ..... လက်မှတ် ..... ရက်စွဲ ..... နေ့စဉ် ၂၀၂၁ ခုနှစ် ၂၂ ရက်

ပုံစံ - ၈ - ၄ ကျေးရွာအုပ်စုစီမံကိန်းလုပ်ငန်းခွဲရွေးချယ်ခြင်းပုံစံ (Form PC 4)

လမ်းညွှန်ချက်၊ စီမံကိန်းလုပ်ငန်းခွဲရွေးချယ်မှုအစည်းအဝေးပြီးနောက်တွင် ကျေးရွာအုပ်စုမှ CF/TFတို့၏ အကူအညီရယူ၍ ကျေးရွာစီထောက်ကော်မတီမှ လက်မှတ်ရေးထိုးပြီး အဆိုပါပုံစံအား ပြည့်စုံအောင်ပြည့်သွင်းရမည်။ ဤပုံစံအား ပြည့်စုံစွာပြည့်သွင်းပြီးပါက ကျေးရွာအုပ်စုမှ ဦးတိုးထောက်ခံစေရမည့်စီမံကိန်းတွင် TPIC သို့ ပေးပို့ရန်အတွက် နောက်ဆက်တွဲအဖြစ် ထားရှိရမည်။ CF မှ ကျေးရွာတစ်ရွာချင်းစီ၏ စီမံကိန်းလုပ်ငန်းခွဲဆိုင်ရာ အချက်အလက်များကို MIS သို့ ထည့်သွင်းရမည်။ (ယခုနှစ်စီမံကိန်းလုပ်ငန်းခွဲ မလုပ်ကိုင်သော ကျေးရွာများ မပါဝင်ပါ။)

ကျေးရွာအစည်းရုံးမှ/ဝန်ထမ်းအမည် သီရိဇန ဇိန်ဇ

နေ့စွဲ ၂၀-၃-၂၀၁၇      စက်ဝန်းအားအမှတ်ခြစ်ပေးပါ။(✓)  စက်ဝန်း(၁)  စက်ဝန်း(၂)  စက်ဝန်း(၃)  စက်ဝန်း(၄)

ပြည်နယ်/တိုင်း ကယား      ပြို့နယ် သွင်္ဂါ      ကျေးရွာအုပ်စု တီးခဲဒါး

ကျေးရွာအမည်	ဆောင်ရွက်မည့် လုပ်ငန်းများ	အတိုင်းအတာ	ခန့်မှန်း တိုက်ရိုက် အကျိုးခံစားခွင့် ရှိသူများ	အဆိုပြုတင်ပြသူ	ခန့်မှန်းကုန်ကျစရိတ်			စုစုပေါင်း
					စီမံကိန်းမှ ထည့်ဝင်မှု	ကျေးရွာမှ ထည့်ဝင်မှု	အခြားထည့်ဝင်မှု (ဖော်ပြပါ) ထည့်ဝင်ငွေ   အမည်/အဖွဲ့	
ပေါင်မုန့်ကြီး	စာသင်ကျွန်း၊ ခြံစည်းလိုး	၅၅၅ ဇေ	၃၉၆ ဦး	<input type="checkbox"/> ကျား <input type="checkbox"/> မ <input checked="" type="checkbox"/> ကျား+မ	၄,၀၀၀,၀၀၀	-		၄,၀၀၀,၀၀၀
ဝမ်းနီ	ရေပေးစနစ်၊ ခြံ၊ ကျောက်သွယ်	၁၀၀' x ၁၀၀' x ၅'၊ ၁၂' x ၅' x ၅'	၃၇၀ ဦး	<input checked="" type="checkbox"/> ကျား <input type="checkbox"/> မ <input type="checkbox"/> ကျား+မ	၃,၅၀၀,၀၀၀			၃,၅၀၀,၀၀၀
ကျွန်းနား	ကျောက်သွယ် ခြံ	၂၀၀' x ၅၅၀၀'	၅၀၉ ဦး	<input type="checkbox"/> ကျား <input type="checkbox"/> မ <input checked="" type="checkbox"/> ကျား+မ	၄,၀၀၀,၀၀၀	-		၄,၀၀၀,၀၀၀
ကျွန်းနားကလေး	ကျောက်သွယ်၊ ခြံ	(၁၅၀' x ၃၀၀')	၄၅၂ ဦး	<input type="checkbox"/> ကျား <input type="checkbox"/> မ <input checked="" type="checkbox"/> ကျား+မ	၃,၂၀၀,၀၀၀	-		၃,၂၀၀,၀၀၀
ဒွါအောင်	ကျောက်သွယ်၊ ခြံ	(၁၅၀' x ၃၀၀')	၂၂၆ ဦး	<input type="checkbox"/> ကျား <input type="checkbox"/> မ <input checked="" type="checkbox"/> ကျား+မ	၃,၀၀၀,၀၀၀	-		၃,၀၀၀,၀၀၀



ကဏ္ဍအလိုက်ဦးစားပေးဖွံ့ဖြိုးရေးလုပ်ငန်းစဉ်များ

နောက်ဆက်တွဲ(၄) ခြားနားသော အပိုင်းများအတွက် ဦးစားပေးဖွံ့ဖြိုးရေးလုပ်ငန်းစဉ်များအနစ်ချုပ် မှရင်းအား VPSC တွင် ထားရှိရပါမည်။ အခြားဌာနဆိုင်ရာများနှင့် ညှိနှိုင်းရန်အတွက် ပိတ္တူအား TPIC သို့ ပို့ရပါမည်။ MIS Data အဖြစ်သွင်းရန်မလိုအပ်ပါ။

	အဆင့်	လုပ်ငန်း	ဦးစားပေး	လ/နှစ်	ကျေးဇူးပြု တာဝန်ခံသူ(၁ဦး) အုပ်စု	ပြင်ပမှ မည်သူထောက်ပံ့မလဲ
အခြေခံအဆောက်အအုံ	၀	မေ့တမ်းဖြုတ်တမ်း ဖို့ ဖြစ်... ဖြစ်	မ ( ) ကျား(✓)			
	၂	စွန့်ကြားရန် တံတားဆောက်ခြင်း	မ (✓) ကျား(✓)	၂၀၂၀		
	၃	လျှပ်စစ်ပေးခြင်း ရေပေးစနစ် ဖြစ်	မ ( ) ကျား(✓)	၂၀၁၇		
	၄	စွန့်ကြားရန် ကျောက် ကျောက် ဖြစ်	မ ( ) ကျား(✓)	၂၀၁၈		
	၅		မ ( ) ကျား( )			
အသက်မွေးဝမ်းကြောင်း/ စိုက်ပျိုးရေး	၀	စိုက်ပျိုးရန်... အဆင့်... ဖြစ်	မ ( ) ကျား( ✓)			
	၂	စိုက်ပျိုးရန်... အဆင့်... ဖြစ်	မ ( ) ကျား( ✓)			
	၃		မ ( ) ကျား( )			
	၄		မ ( ) ကျား( )			
	၅		မ ( ) ကျား( )			
ကျန်းမာရေးနှင့် အာဟာရ	၀	ရေသန့်စက် ထောက်ပံ့ ဖြစ်	မ (✓) ကျား( )			
	၂		မ ( ) ကျား( )			
	၃		မ ( ) ကျား( )			
	၄		မ ( ) ကျား( )			
	၅		မ ( ) ကျား( )			

ကျမ်းတမ်းရေးရာ အထောက်အကူ	၀		မ ( ) ကျား ( )			
	၂		မ ( ) ကျား ( )			
	၃		မ ( ) ကျား ( )			
	၄		မ ( ) ကျား ( )			
	၅		မ ( ) ကျား ( )			
ပညာရေး	၀	ကောင်းကျောင်းခြံဖွဲ့မှု နဲ့ မူဝါဒရေးရာ	မ ( ) ကျား ( )			
	၂		မ ( ) ကျား ( )			
	၃		မ ( ) ကျား ( )			
	၄		မ ( ) ကျား ( )			
	၅		မ ( ) ကျား ( )			
ဆန်းစစ်ရေး	၀	မိုးဝင်းအောင်အောင် တေးရေးခြံ	မ ( ) ကျား ( )	၂၃		
	၂		မ ( ) ကျား ( )			
	၃		မ ( ) ကျား ( )			
	၄		မ ( ) ကျား ( )			
	၅		မ ( ) ကျား ( )			



ဦးစားပေးလုပ်ငန်း အကျဉ်းချုပ်ဇယား

စဉ်	လုပ်ငန်းအမည်	ဦးစားပေးအဆင့်	အဆိုပြုသူ (ကျား)	အဆိုပြုသူ (မ)	အဆိုပြုသူ (ကျား+မ)	မှတ်ချက်
၁။	ရေတူးဖွယ်ကောက်ဖို့ ဖြစ်	၁	✓			
၂။	ရွာထွားရင်းတိတာခံဆုံးရှုံးခြင်း	၂			✓	
၃။	ကျွတ်ဆိပ်ဖွဲ့ချဲ့အသွင်အပြင် ဖြစ်	၃	✓			
၄။	ရွာထွားရင်းကျောက်ချောင်း ဖြစ်	၄	✓			
၅။	ခင်းပင်ထောက်ထောက်လှုပ် ဖြစ်	၅			✓	
၆။	ကောက်ကျွေးခြင်းစဉ်၊ ပျိုးပျံခြင်း ဖြစ်	၆	✓			
၇။	နီရောင်၊ ခက်ထောက်နီ ဖြစ်	၇		✓		
၈။	ရွာထွားရင်းပစ်၊ စီးတင်ဆင်း ဖြစ်	၈		✓		
၉။	နီရောင်၊ ပျိုးပျံခြင်း၊ သွားထောက်တင် ဆင်း ဖြစ်	၉	✓			
၁၀။	နီရောင်၊ ပျိုးပျံခြင်း၊ သွားထောက်တင် ဆင်း ဖြစ်	၁၀	✓			
၁၁။						
၁၂။						
၁၃။						

ပိတ်ဆွေးနွေးသူ

ကျား - ၂၅ မှီ

မ - ၂၂ မှီ

မှတ်တမ်းတင်သူ

ရာထူး ဆရာတင်ဆင်း၊ ပျိုးပျံခြင်း

အမည် နေပြည်တော်



လုပ်ငန်းဆောင်ရွက်မှုမှတ်တမ်းမိတ်ပုံများ



