

ပြည်ထောင်စုသမ္မတမြန်မာနိုင်ငံတော်အစိုးရ

စိုက်ပျိုးရေး၊ မွေးမြူရေးနှင့်ဆည်မြောင်းဝန်ကြီးဌာန

ကျေးလက်ဒေသဖွံ့ဖြိုးတိုးတက်ရေးဦးစီးဌာန

လွိုင်ကော်-ရှားတောမြို့နယ်



လူထုဗဟိုပြုစီမံကိန်း

National Community Driven Development Project



ကျေးရွာဖွံ့ဖြိုးရေးအစီအစဉ် (၂၀၁၆-၂၀၁၇)

Village Development Plan (VDP)

လွိုင်ကော်မြို့နယ်၊ ထီးစဲခါးကျေးရွာအုပ်စု၊ လင်ဖုံကြီးကျေးရွာ

အကြောင်းအရာ

စာမျက်နှာ

၁။ ဗြိတိန်ပြန်ပြန်	၃
၂။ အုပ်စုဖွဲ့စည်း	၄
၃။ အုပ်စုတွင်ပါဝင်သောကျေးရွာများစာရင်း	၅
၄။ ကျေးရွာသမိုင်းကြောင်း(ကျေးရွာအခြေခံအချက်အလက်များ)	၆
၅။ လူထုပူးပေါင်းပါဝင်သော လူမှုဆန်းစစ်ခြင်းနှင့်အကဲဖြတ်ခြင်းလုပ်ငန်းစဉ် (PSA/PRA) အကျဉ်းချုပ်ဖော်ပြချက်	၈
၆။ လူမှုရေး နှင့် အရင်းအမြစ်ပြန်လှည့်	၉
၇။ လူမှုရေး နှင့် အရင်းအမြစ်ပြန်လှည့်သုံးသပ်ချက်	၁၀
၈။ ဥစ္စာစနစ်ကြွယ်ဝမှုအဆင့် သတ်မှတ်ချက်ပြပုံ	၁၁
၉။ ဥစ္စာစနစ်ကြွယ်ဝမှုအဆင့်သတ်မှတ်ချက်ဖော်ပြချက်ဖော်ပြချက်	၁၂
၁၀။ ရာသီခွင်ပြဇယား	၁၃
၁၁။ ရာသီခွင်ပြဇယားသုံးသပ်ချက်	၁၄
၁၂။ အရင်းအမြစ် အသုံးပြုမှုနှင့်ထိန်းချုပ်မှု	၁၅
၁၃။ အရင်းအမြစ် အသုံးပြုမှုနှင့်ထိန်းချုပ်မှု သုံးသပ်ချက်	၁၇
၁၄။ ပင်ကုအိမ်ပြပုံ (ကဏ္ဍမ)	၁၈
၁၅။ ပင်ကုအိမ်သုံးသပ်ချက် (ကဏ္ဍမ)	၁၉
၁၆။ အဖွဲ့ အစည်းချိတ်ဆက်မှုပြပုံ	၂၀
၁၇။ အဖွဲ့ အစည်းချိတ်ဆက်မှုပြပုံသုံးသပ်ချက်	၂၁
၁၈။ ကော်မတီဝင်များစာရင်း	၂၂
၁၉။ ကျေးရွာအချက်အလက်များ (ပုံစံ-၁)	၂၄
၂၀။ စီမံကိန်းအချိန်ဇယား (ပုံစံ-၂)	၂၇
၂၁။ ကျေးရွာဖွံ့ဖြိုးရေးဦးစားပေးအစီအစဉ် (ပုံစံ-၃)	၂၉
၂၂။ ကျေးရွာအုပ်စုစီမံကိန်းလုပ်ငန်းခွဲရေးချယ်ခြင်း (ပုံစံ-၄)	၃၂
၂၃။ အစည်းအဝေးမှတ်တမ်းများ	၃၄
၂၄။ ကဏ္ဍအလိုက်ဦးစားပေးဖွံ့ဖြိုးရေးလုပ်ငန်းစဉ်များ	၃၅
၂၅။ ဦးစားပေးလုပ်ငန်းများရေးချယ်ခြင်းဇယား	၃၇
၂၆။ ကျေးရွာဖွံ့ဖြိုးရေးအစီအစဉ်ဆောင်ရွက်မှုမှတ်တမ်းစာတပ်ပုံများ	၃၈

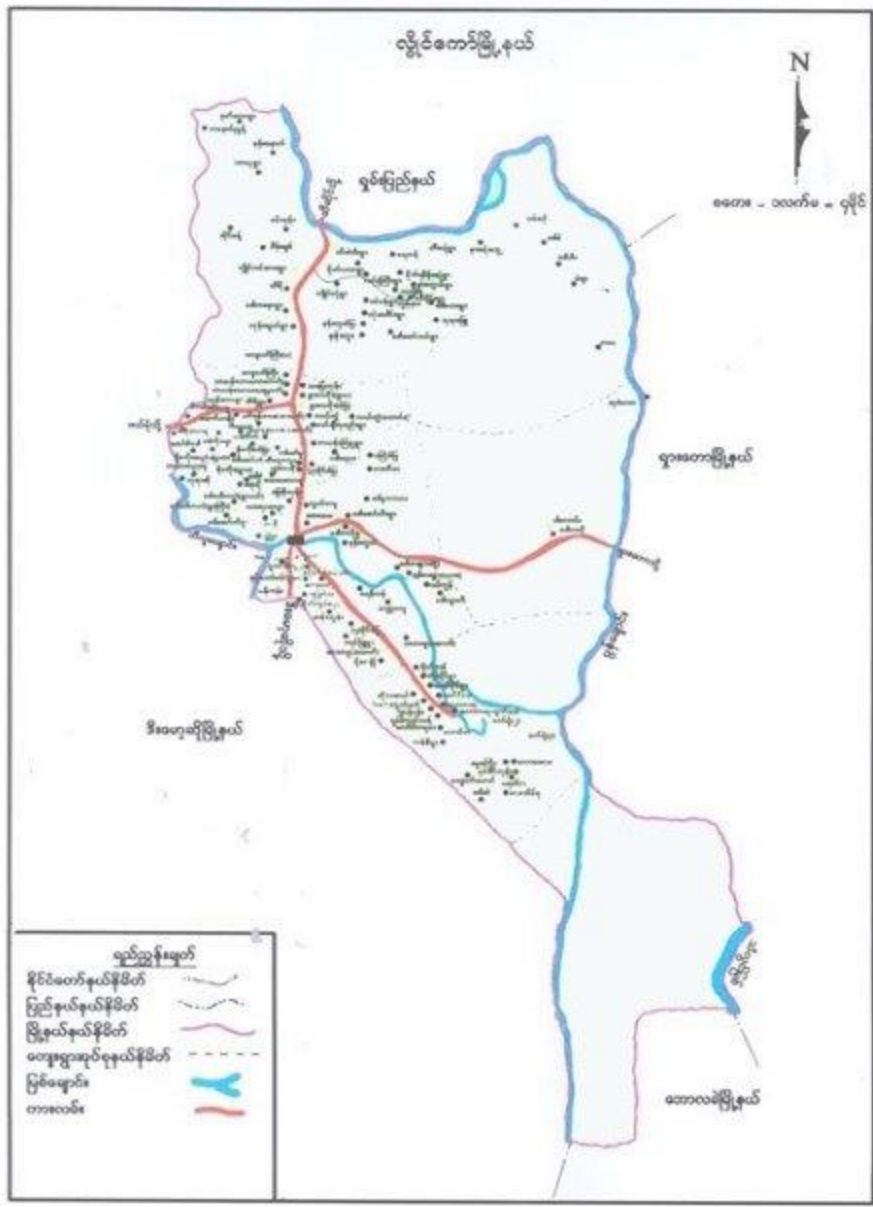

ကျေးရွာအုပ်စုမြေပုံ



ကျေးရွာအုပ်စုတွင် ပါဝင်သော ကျေးရွာများစာရင်း

စဉ်	ကျေးရွာအုပ်စုအမည်	ကျေးရွာအမည်	မှတ်ချက်
၀၁	ထီး.ခဲဒါး	လင်ချုံကြီး	
၂	ထီး.ခဲဒါး	ဝစ်ပန်	
၃	ထီး.ခဲဒါး	ဒေါက်ကော	
၄	ထီး.ခဲဒါး	ကျွန်းကုန်း	
၅	ထီး.ခဲဒါး	ကျွန်းကုန်း	
၆	ထီး.ခဲဒါး	ဝစ်ပန်	
၇	ထီး.ခဲဒါး	ကျွန်းကုန်း	
၈	ထီး.ခဲဒါး	ကျွန်းကုန်း	
၉	ထီး.ခဲဒါး	ကျွန်းကုန်း	
၁၀	ထီး.ခဲဒါး	ကျွန်းကုန်း	
၁၁	ထီး.ခဲဒါး	ကျွန်းကုန်း	
၁၂	ထီး.ခဲဒါး	ကျွန်းကုန်း	
၁၃	ထီး.ခဲဒါး	ကျွန်းကုန်း	
၁၄	ထီး.ခဲဒါး	ကျွန်းကုန်း	
၁၅	ထီး.ခဲဒါး	ကျွန်းကုန်း	
၁၆	ထီး.ခဲဒါး	ကျွန်းကုန်း	
၁၇	ထီး.ခဲဒါး	ကျွန်းကုန်း	
၁၈			
၁၉			
၂၀			

လူထုပူးပေါင်းပါဝင်သောလူမှုဆန်းစစ်ခြင်းနှင့်အက်မြတ်ခြင်းလုပ်ငန်းစဉ် (PSA/PRA) အကျဉ်းချုပ်ဖယား
ထီးစဲခါးအုပ်စု၊ လင်စုံကြီးကျေးရွာ

စဉ်	အကြောင်းအရာ	ရက်စွဲ	ဦးတည်အုပ်စု	တက်ရောက်သူ			အဓိကဆွေးနွေးချက်များ
				ကျား	မ	ပေါင်း	
၁	လူမှုရေးအရင်းအမြစ်ပြေပြည် (social Map/Resource Map)	၆.၁.၂၀၂၄	ရပ်ပိ၊ရေဖ ကော်မတီဝင်များ	၉	၅	၁၄	အိမ်အမျိုးအစားများ၊အခြေခံအဆောက်အဦးများ၊လမ်းပန်းဆက်သွယ်ရေးအခြေအနေ၊လယ်ယာမြေဖြစ်ချောင်း၊ရေတွင်း၊ရေကန်သစ်တောများ
၂	ဥစ္စာနေကြွယ်ဝမှုအဆင့်သတ်မှတ်ချက် (Wealth Ranking)	၆.၁.၂၀၂၄	ချမ်းသာ၊ အလယ်အလတ်၊ နွမ်းပါးအုပ်စု	၆	၁၁	၁၇	ကျေးရွာလူမှုစီးပွားအုပ်စုများ၊ ခွဲခြားသတ်မှတ်နိုင်ရေးအတွက် အခြေခံစံနှုန်းများသတ်မှတ်ခြင်း ကျေးရွာသားများနှင့်အများသ တောတူခွဲခြားသတ်မှတ်ခြင်း
၃	ပိုင်ဆိုင်မှုသုံးသပ်ခြင်း	၆.၁.၂၀၂၄	ကော်မတီဝင်၊ အမျိုးသမီး၊ အမျိုးသားများ	၅	၉	၁၄	အမျိုးသမီးနှင့် အမျိုးသားများပိုင်ဆိုင်ပြီးထိန်းချုပ် ထားသည့် ပိုင်ဆိုင်မှု(သို့) အရင်းအမြစ် များကိုသုံးသပ်ခြင်း
၄	ရာသီခွင်ပြကွဲဒီဇိုင်း Seasonal Calender	၆.၁.၂၀၂၄	ကော်မတီဝင်၊ အမျိုးသမီး၊ အမျိုးသားများ	၅	၉	၁၄	ရာသီဥတု၊စိုက်ပျိုးသီးနှံများ၊ လယ်ယာလုပ်ငန်းများ၊ ဝင်ငွေထွက်ငွေ၊မွေးမြူ ရေးလုပ်ငန်းများ
၅	ပင့်ကူအိမ်ကွန်ယက် (Spider Web)	၆.၁.၂၀၂၄	အမျိုးသား၊ အမျိုးသမီးများ	၂၂	၃၉	၅၁	အမျိုးသား၊အမျိုးသမီးများတန်းတူ အခွင့်အရေးရရှိမှုနှင့်မရရှိသည့်အ ကြောင်းအရင်းများ
၆	အဖွဲ့အစည်းချိတ်ဆက် ပုံ(Venn Diagram)	၆.၁.၂၀၂၄	ကျေးရွာလူမှုဖွံ့ဖြိုးရေး အဖွဲ့အုပ်ချုပ်ရေးအဖွဲ့၊ ကျေးရွာစီမံအဖွဲ့	၆	၁၀	၁၆	ကျေးရွာတွင်ရှိအဖွဲ့အစည်းများ နှင့်ဖွံ့ဖြိုးရေးလုပ်ငန်းအတွက်ချိတ် ဆက်ဆောင်ရွက်လုပ်ကိုင်မှု

ကျေးရွာ၏ လူမှုရေးအရင်းအမြစ်ပြမြေပုံ ရေးဆွဲခြင်း

မြို့နယ် ...ကျေးရွာကော်... ကျေးရွာအုပ်စု ...ကျေးရွာ ...ကျေးရွာ... ရက်စွဲ ...

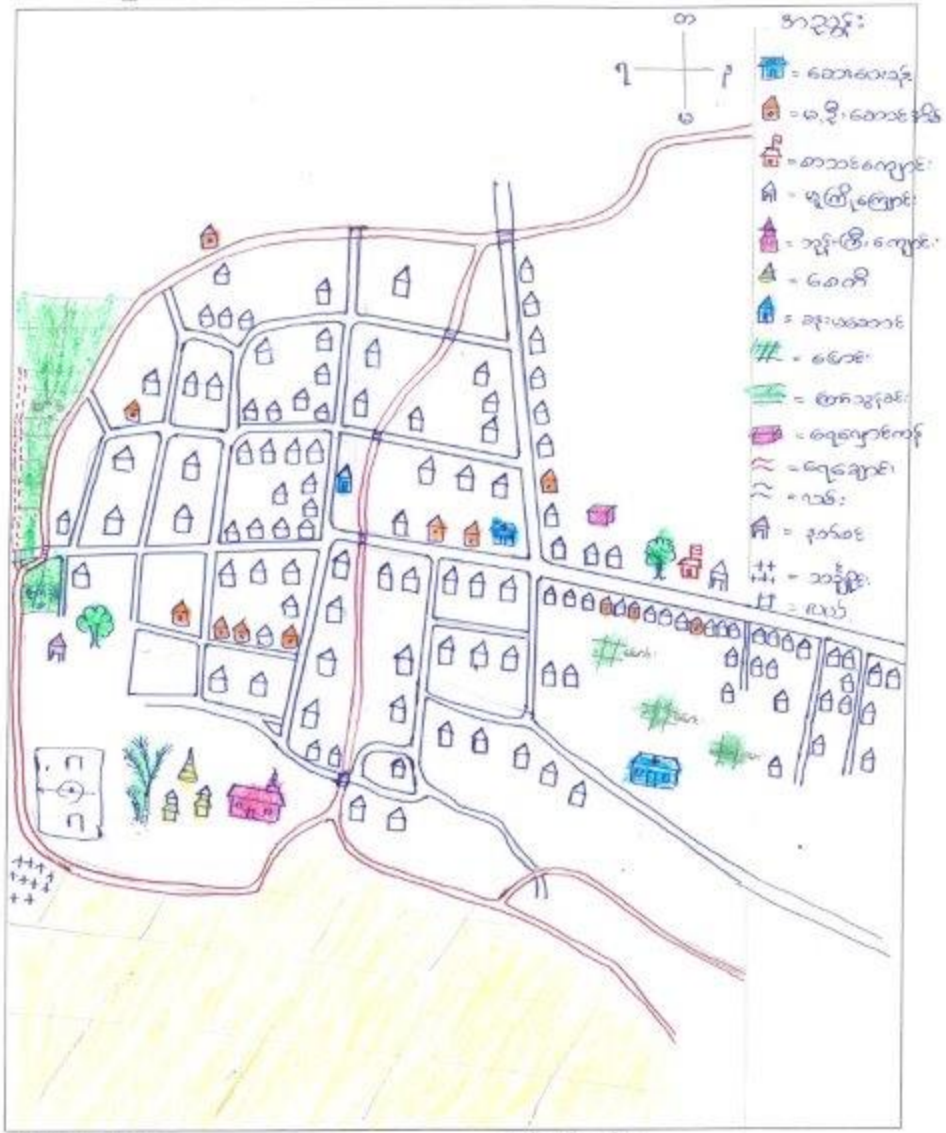

ပိတ်ဆွဲရေးဆွဲသူ -

မှတ်တမ်းတင်သူ

ကျား - ၉ ဦး
မ - ၅ ဦး

အမည် - ဒေါ်နန်းစိန်
ရာထူး - ရွာထုစုစုရေးမှူး

မင်းဖိုကြီးကျေးဇူး၏ လူမှုရေး နှင့် အရေးအဖြစ်ပြု ဖြေပို့

ဆွေးနွေးခြင်း နှင့် ဆန်းစစ်ခြင်း

ကျေးဇူး၏ စုစုပေါင်း အိမ်ခြေမှာ (၁၃၀)အိမ် ဤ ငြိမ် အိမ်ခြေ (၁၀၀)အိမ်သာအေ့ ထိုင် ကြသည်။ ကျန်သော (၃၀) သည် ကျေးဇူးဖြစ်ပေ သွားရောက်အသက်ထက်ကိုင် ကြသည်။ အဓိက စိုက်ပျိုးသီးနှံမှာ မပါး နှင့် မြောင်းဖြစ် ငြိမ် ကြက်သွန်ဖြူ နှင့် ဖာမီ သီးပာဇ်ဂျက် အနည်းငယ်စိုက်ပျိုးပါသည်။ တစ်နှစ်တက်ပုံ မျှော်လောက်မျှ မရှိချေ။ မင်းပန်း ဆက်သွားရေး အားကောင်းကောင်းမျှော်ပါသည်။ မယ်လာ၊ မြေများ သည် ရေချောင်းငယ်များကို နှိပ်ငြိမ်း အသက်မွေးဝမ်းကြောင်း ပြုကြသည်။ မူလက ကျေးဇူး နှင့် မူကြိုကျေးဇူးရှိသည်။ မူကြိုကျေးဇူးမှာ ပျိုပွန်းပျက်စီးခဲ့ ပါသည်။ ကျေးဇူးတို့ ဆွက်ပြီသော သဘာဝအရေးအဖြစ်များမရှိချေ။ မည်သည့်အပိုင်းတွင် မည်သည့် အိမ်ထောင်စု အေ့ထိုင်မျှ ခံခြားထား ခြင်း မရှိချေ။ တစ်ရွာလုံး စည်းစည်းလုံးလုံး အေ့ထိုင် ကြသည်။ အပျိုးသမီး စိုဆောင်သော အိမ်ထောင်စု (၁၅) စု ၊ မသန်စွမ်း သူ (၄) ဦးရှိပါသည်။ ၂၀၀၇ ခုနှစ်ကထိ ကျေးဇူးဖြစ်ပေ ပြု ကျေးဇူးတို့အား သို့ မြောင်းရွှေ့အေ့ထိုင် မျှ မရှိချေ။ ဗွဲ မြို့တို့တက်ရန် ထိုအိမ်ထောင်စုများမှ ရွာပရမ်း ကြား များကောင်းမျှော်စေရန် ၊ ကလေးများထံ ခြံ့မျှ ရှိစေရန် ၊ ရေထုံပောက်စွာ ပြုစေရန် ဖြစ်သည်။

လေ့ပြုကြီးကျေးဇူး၏ ဥစ္စာဓာတ်ကြွယ်ဝမှုအဆင့် သတ်မှတ်ခြင်း

(ဆွေးနွေးပြောဆို နှင့် ဆန်းစစ်ခြင်း)

လေ့ပြုကြီးကျေးဇူးသည် စုစုပေါင်း ခိုင်ခံ့ခြင်း (၁၀၀) ဖြစ်သည်။ မြေပျော်အဆင့် ၊ အလတ်အလတ်အဆင့် ၊ နှစ်ပါးအဆင့် ပဉ္စမအဆင့် ၊ ပုံဆွဲအဆင့် ၊ အဆင့်မြင့်အဆင့်အတွက် မြေပျော်အဆင့်အတွက် (၂၀) ခိုင်ခံ့ ၊ ၂၀% ဖြစ် ၊ အလတ်အလတ်အဆင့်အတွက် (၅၀) ခိုင်ခံ့ ၊ ၅၀% နှင့် နှစ်ပါးအဆင့်အတွက် ခိုင်ခံ့ (၃၀) ခိုင်ခံ့ ၊ ၃၀% ဖြစ်သည်။ နှစ်ပါးရသည် ခိုင်ခံ့ခြင်းမှာ ပုံဆွဲအဆင့်မြင့်ခြင်း ၊ အပျော်အဆင့်အဆင့် လမ်း ဖြစ်ခြင်း ၊ အဆင့်မြင့်အဆင့် ဖြစ်ခြင်း ၊ ကျားမာရေ ဖြစ်လာခြင်းကို ဖြစ်သည်။ ဆင်းရဲ နှစ်ပါးအဆင့်အတွက် ကျေးဇူးဖွဲ့ ဖြိုးတို့တစ်ရပ်အစီအစဉ် ရေးဆွဲရာတွင် ပျော်ရွှင်မှုများ ထပ်တိုးဆေးခြင်းဖြင့် တို့တော်လာခြင်းသည်။

ရာသီခွင်ပြက္ခဒိန်

အကြောင်းအရာ	တန်ခူး	ကဆုန်	နယုန်	ဝါဆို	ဝါခေါင်	တော်သလင်း	သီတင်းကျွတ်	တန်ဆောင်မုန်း	နတ်တော်	ပြာသို	တပို့တွဲ	တပေါင်း
ရာသီဥတု												
စိုက်ပျိုးရေး	ပြက်သွားစိုက်	စပါးစိုက် ပြောင်းစိုက်	စပါးစိုက် ပြောင်းစိုက်			ပြောင်းစိုက်	စပါးစိုက်	စပါးစိုက်	ပြက်သွားစိုက်			
ဝင်ငွေ/ထွက်ငွေ	သင်္ကြန် နီနီ	နီနီ ပြောင်းစိုက် လှည်းဝ	နီနီ ပြက်သွားစိုက် ပြောင်းစိုက် ပြောင်းစိုက်			နီနီ ပြောင်းစိုက်	နီနီ ပဋ္ဌာန်းပွဲ		နီနီ ရှမ်းပြန် သင်္ကြန်			
ကျန်းမာရေး		၄က်ဖျား	၄က်ဖျား						နှာစေး / ချောင်းဆိုး	နှာစေး / ချောင်းဆိုး		
ပွဲလမ်းသဘင်	သင်္ကြန်						ပဋ္ဌာန်းပွဲ		ရှမ်းပြန် သင်္ကြန်			
သောက်သုံးရေ ရရှိမှု												
အစားအစာဖူလုံမှု												

ပါဝင်ဆွေးနွေးသူ

- ကျား- ၅ ဦး
- မ- ၉ ဦး

မှတ်တမ်းတင်သူ

- အမည် - ဒေါ်အိမ်နီ
- ရာထူး - လူထုစည်းရုံးရေးဗဟို

လင်းယုကြီးကျေးဇူးတော် ကာသိန္ဒြေပြုပြင်ကွပ်

ဆွေးနွေးချက်နှင့် ဆန်းစစ်ချက်

လင်းယုကြီးကျေးဇူးတော် အိမ်ခြေပေါင်း (၁၀၀) အိမ်ပြုပါသည်။ တစ်ဦးလုံး
ချိတ်ပျိုးရေးလုပ်ငန်း လုပ်ကိုင်ကြသည်။ အဓိက ချိတ်ပျိုး သီးနှံ ဟာ စပါးကြောင်
ကြက်သွန်ဖြူတို့ ဖြစ်သည်။ အပျိုးသမီး အိမ်ထောင် (၁၅) ခု ကလည်း ချိတ်ပျိုး
ရေးလုပ်ငန်း လုပ်ကိုင်ကြသည်။ အဓိကလုပ်ငန်းများကို မလုပ်ကိုင်သောအခါ
ကျေးဇူးတင်၊ ကျေးဇူးတားများသည် စစ်ခြားသော ရောင်းဝယ်ရေး နှင့် အလုပ်ကြမ်း
များကို ပြုလုပ်လုပ်ကိုင်ကြသည်။ အပျိုးသမီးများမှာ အိမ်နီးနားတွင် တစ်
သီးတစ်လွှာ ချိတ်ပျိုး၍ ရှေးသို့ရောင်းချကြသည်။ အပျိုးသားများက ပန်းဂုံလှ
တံ၊ လက်သားလုပ်ငန်းများကို လုပ်ကိုင်ကြသည်။ တိုင်းရင်းသားလူနည်းစု နှင့် မဟာနွယ်
သူများသည် ချိတ်ပျိုးရေးလုပ်ငန်းအပေါ် မှီခိုကြသည်။ လုပ်ငန်းတစ်ခုစီကတွင်
လုပ်ကိုင်နေ ပျမ်းမျှစေ့မှာ (၁) သိန်း ခန့်သာ ရှိပါသည်။ တစ်နှစ်တာဝင်နေ
အတွက် တစ်နှစ်သက်ပုံ ရေလောက်မျှ မရှိပေ။ ထို့ကြောင့် တဖြည်းဖြည်း
များသို့ ပြောင်းရွှေ့၍ လုပ်ကိုင်စားသောက် ကြရသည်။ လင်းယုကြီးကျေးဇူး
တွင် အသက်မွေးထိကျောင်းနှင့် ဆက်စပ်သော အဓိက ဖြားနားများမှာ ချိတ်ပျိုး
ချိန်တွင် ရေလုံလောက်မှု မရှိခြင်း၊ ငွေကြေး လုံလောက်မှု မရှိခြင်းတို့ ဖြစ်သည်။
ချိတ်ပျိုးထွက်ပျက်ချိန်တွင် အပျိုးသားများက လုပ်ကားခံငိုရ ဖြီး ရိတ်သိမ်းရာတွင်
လုပ်ကားခံ ဝမ်းတွင် ရှိပါသည်။ အပျိုးသမီးများ၏ အဓိက အသက်မွေးဝမ်းကျောင်း
နှင့်ပတ်သက်သော ဖြားနားများမှာ အိမ်မှုကိစ္စ လုပ်ငန်းခြင်း နှင့် လူသားရောင်း
နည်းခြင်း တို့ ကြောင့် ဖြစ်သည်။

လေ့ထုံးစံ (ကြီးကျေးဇူးတင်စွာ) အရင်းအမြစ် ထိန်းသိမ်းမှု
 ဆုံးဖြတ်ချက်ပေးခြင်း

ကျား	၀	ကျား + မ
တီးဝိုင်း ဆေးယာဂျီ ကိုယ်ပိုင်အိမ် နှစ်စဉ် ကား လယ် ဆန်စက်	စာအုပ်စာတမ်း	နှစ်ကြီးကျောင်း စေတီ ရေချောင်း လမ်း ဗီစာ သန့်ရှင်းရေး စာအုပ်စာတမ်း

လေ့ရှိကြီးစွာ အရေးအဖြစ် ပြင်ဆင်ဖွဲ့စည်း ဆုံးဖြတ် ပုံစံအရင်းအမြစ်

ကျား	မ	ကျား + မ
<p>လှိုင်းရှည်ထွက်</p> <p>တီးခိုး</p>	<p>အင်အားစွမ်း</p>	<p>ကား</p> <p>ဆိုင်ကပ်</p> <p>စံကား</p> <p>ဘုန်းကြီးကျောင်း</p> <p>စာအုပ်ကျောင်း</p> <p>ရေကျောင်း</p> <p>ဆော်လာဂျီ</p> <p>ခြံ</p> <p>လယ်</p> <p>ဆေးဆေး</p> <p>ရေပေးရန်အား</p> <p>ဆေးခန်း</p> <p>အိမ်</p> <p>အိမ်</p> <p>အိမ်</p>

လေ့ကျင့်ကြီး ကျေးဇူးပြု၍ ပိုမိုဆိုးရွားမှု သုံးသပ်ချက်

ဆွေးနွေး ချက် နှင့် ဆန်းစစ်ချက်

အင်အားစုကို အဖျက်သမီး သုံးစွဲပြီး အဖျက်သမီးက ထိန်းချုပ်သည်။
ကိုးကွယ်ဆွဲဆောင်၊ တိမ်းရှောင်၊ ထောက်ပံ့ပေး၊ ကား၊ နှုတ်စစ်၊ ဆန်းစစ်၊ လယ် စသည်
တို့ကို အဖျက်သမီးများက သီးသန့် ထိန်းချုပ် ကြသည်။ သူ့(ကြီး)စကား၊
လမ်း၊ ရေချောင်း၊ တံတား၊ ဆိုင်ကပ်၊ ကား၊ စာသင်ကျောင်း၊ လူငယ်ပြင်ဆင်၊
စေတီ၊ သင်္ချိုင်းကုန်း စသည်တို့ကို အဖျက်သမီး နှင့် အဖျက်သမီး တို့က အားတူ
သုံးစွဲ ကြသည်။ သုံး ဖြတ်ချက်ချခြင်း၊ ပြုပြင် ထိန်းသိမ်း ခြင်း ကို အဖျက်သမီး
က ပိုထိန်းချုပ် ကြသည်။ အဖျက်သမီး သုံးစွဲသော အင်အားစုကို အဖျက်သမီး
များက ထိန်းချုပ်မည်ဆိုလျှင် ဆိတ်ဆိတ်တူတူမည်မည်ပညတ်သော ကြောင့် အလုပ်
စွမ်းဆွေး ဖြီး ယိုလွန်း ပျက်စီး နိုင်သည်။ အဖျက်သမီး ထိန်းချုပ်မှု အားနည်းမှု
ခြင်းမှာ ဦးဆောင်ခွင့် မရရှိခြင်း၊ အိမ်မှုကိစ္စများ လုပ်နေရခြင်း ရာမှ တစ်
ဖွဲ့၊ ဖွဲ့၊ ဌာနကြောက် စိတ်ရှိလာပြီး ပါဝင်မှု အားနည်းလာစေနိုင်သောကြောင့်
ဖြစ်သည်။

ပင့်ကူအိမ်သုံးသင်ခြင်းပြပုံ

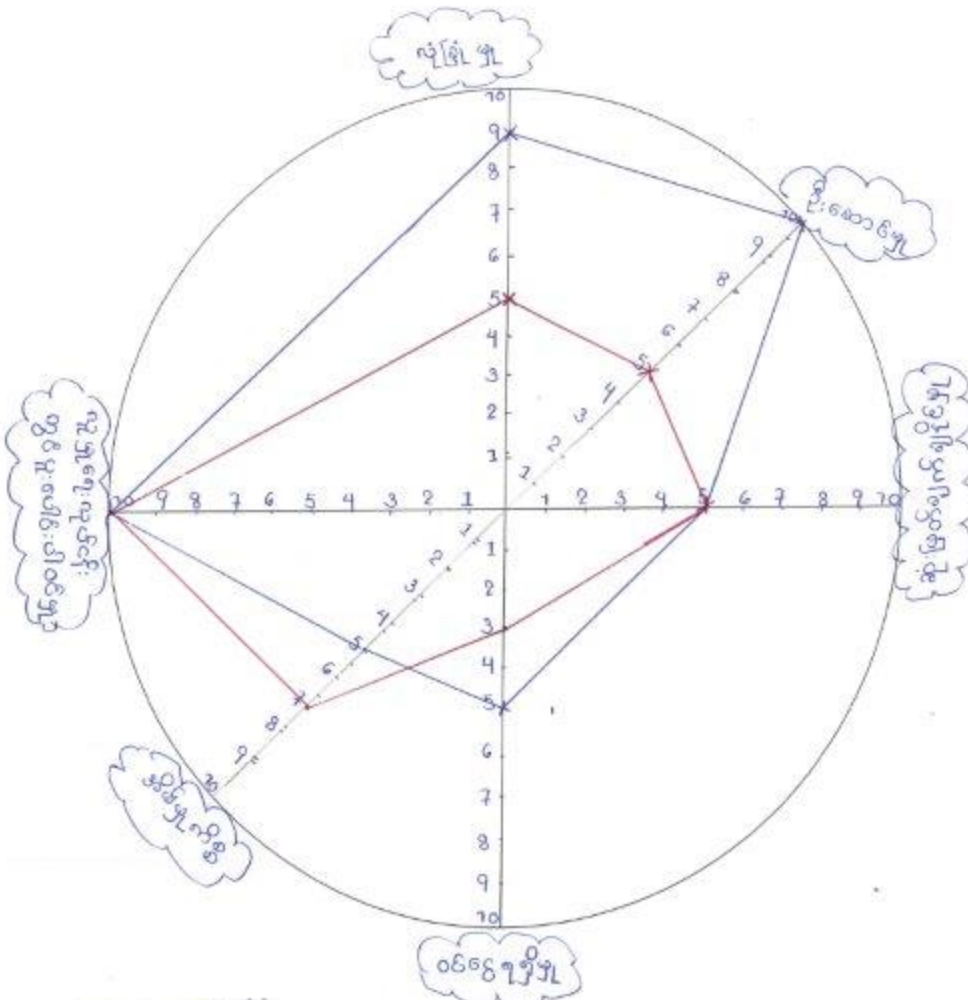

— လေး
— ခ

ပါဝင်ဆွေးနွေးသူ
ကျား - ၂၂ ဦး
မ - ၅၁ ဦး

မှတ်တမ်းတင်သူ
အမည် - ဒေါ်နီနီ
ရာထူး - လူထုစည်းစုရေးမှူး

ဆွေးနွေးပြီး နှင့်ဆုံး ဖတ်ခြင်း

- ဦးဆောင်မှု၊ လုံခြုံမှု၊ ဝေငွေရရှိမှုတွင် အမျိုးသမီးများက အိမ်ထောင်ရေးတွင် အကျိုးပေးမှုရှိခြင်း၊ ငွေပမာဏအားဖြင့် အားရပ်ရခြင်းဖြစ်သည်။
- အမျိုးသမီးများသည် ဝေငွေရသော အရက်တွင် နှစ်ခြင်း အိမ်ထောင်ရေးသာ ကလေးတို့ပေးရခြင်း၊ ပညာရေးအားရပ်ရခြင်း၊ ရောင်း မရောင်း မကျင့်ရခြင်း၊ အဖွဲ့အစည်းတွင် ပူးပေါင်းပါဝင်ခွင့် ဆုံးဖြတ်ခွင့် မရှိဘဲ ဖြစ်ပေါ်တတ်သည်။
- ကျေးရွာတွင် အမျိုးသမီးသို့ သန့်ရှင်းဆောင်ရွက်ခြင်း ပေးခြင်း၊
- စီးပွားရေးကို အားပေးခြင်း၊ ပူးပေါင်းလုပ်ကိုင် လက်တွဲပေးခြင်း၊
- တိုးတက်မှုအတွက် အရေးပေးခြင်းဖြင့် အမျိုးသမီးများ ပမာဏအားဖြင့် နှစ်ခြင်း

ပင်မ ကြီးကြပ်ရေးမှူး၏ မေးပုဒ် သို့ သပ်ခြင်း

ဆွေးနွေးခြင်း နှင့် ဆန်းစစ်ခြင်း

ကျေးဇူးတင်ပြီးသော အုပ်ချုပ်ရေးမှူး၊ ဆယ်နှစ်မျှ၊ လူထုကမ္ဘာ့၊ လုပ်ငန်းစဉ်
 ကမ္ဘာ့ သည် ကျေးဇူးတင်ပြီးသော သာရေးနာရေး၊ လူမှုရေး ကိစ္စ၊ ဘာသာရေး ကိစ္စ
 လုပ်ငန်းတို့ အဓိက ဦးဆောင်သည်။ ကျန်းမာရေးကမ္ဘာ့ သည် ကျေးဇူးတင်ပြီးသော
 ကျန်းမာရေး နှင့်လတ်သက်သာ ကိစ္စလုပ်ငန်းတို့ အဓိက ဦးဆောင်သည်။
 နယ်စပ်ဒေသဖွံ့ဖြိုးတိုးတက်ရေးကမ္ဘာ့ (နယ်) သည် ဆေးစားအဖွဲ့၊ ဗဟို၊ ဓမ္မာစုံ၊
 တိုက်၊ လူထုကမ္ဘာ့၊ ဘာသာရေး မီးဖိုဆောင် စသည်တို့ကို တည်ဆောက်
 ပေးသောကြောင့် ကျေးဇူးတင် နှင့် ချိတ်ဆက်မှု များ ဖြားသည်။ World
 Vision ၊ Save the children ကမ္ဘာ့ သည် တစ်လကျော် တစ် ကြိမ် ပြန်ချာ
 ထုတ် ခြေဆေးပေးခြင်း၊ ဆေးခြင်းတောင်း၊ အိမ်သာခွက် စသည်တို့ကို ထုတ်ပေး
 ပေးသောကြောင့် ကျေးဇူး နှင့် ချိတ်ဆက်မှု များ သည်။

ရက်စွဲ - ၁၆.၂.၂၀၁၇

ကျေးရွာစီ/ထောက်ကော်မတီဖွဲ့စည်းပုံဇယား

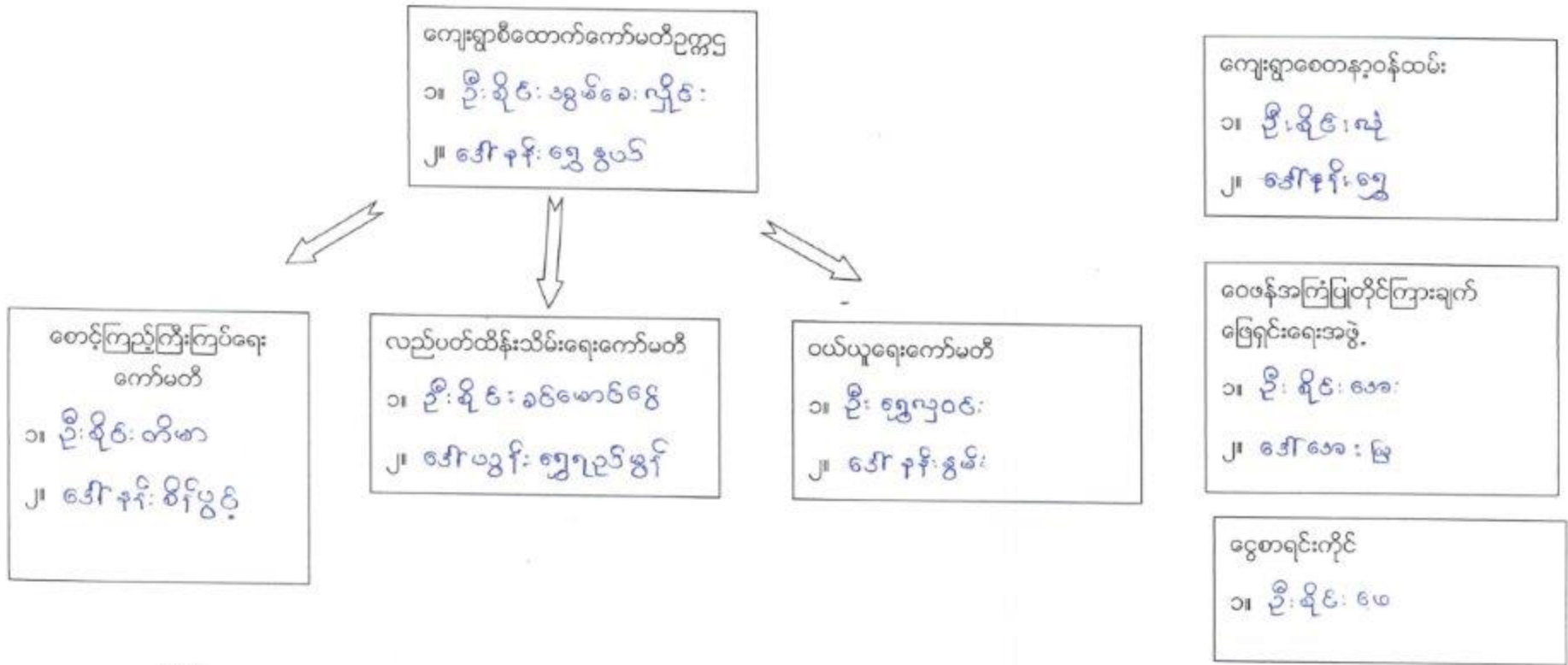

ပါဝင်ဆွေးနွေးသူ
ကျား- ၃၁ ဦး
မ - ၄၄ ဦး

မှတ်တမ်းတင်သူ
အမည် ဒေါ်နန်းစိန်
ရာထူး လူဝင်စည်းရေးဌာန

ကျေးရွာအုပ်စုစီထောက်ကော်မတီဖွဲ့စည်းပုံဇယား

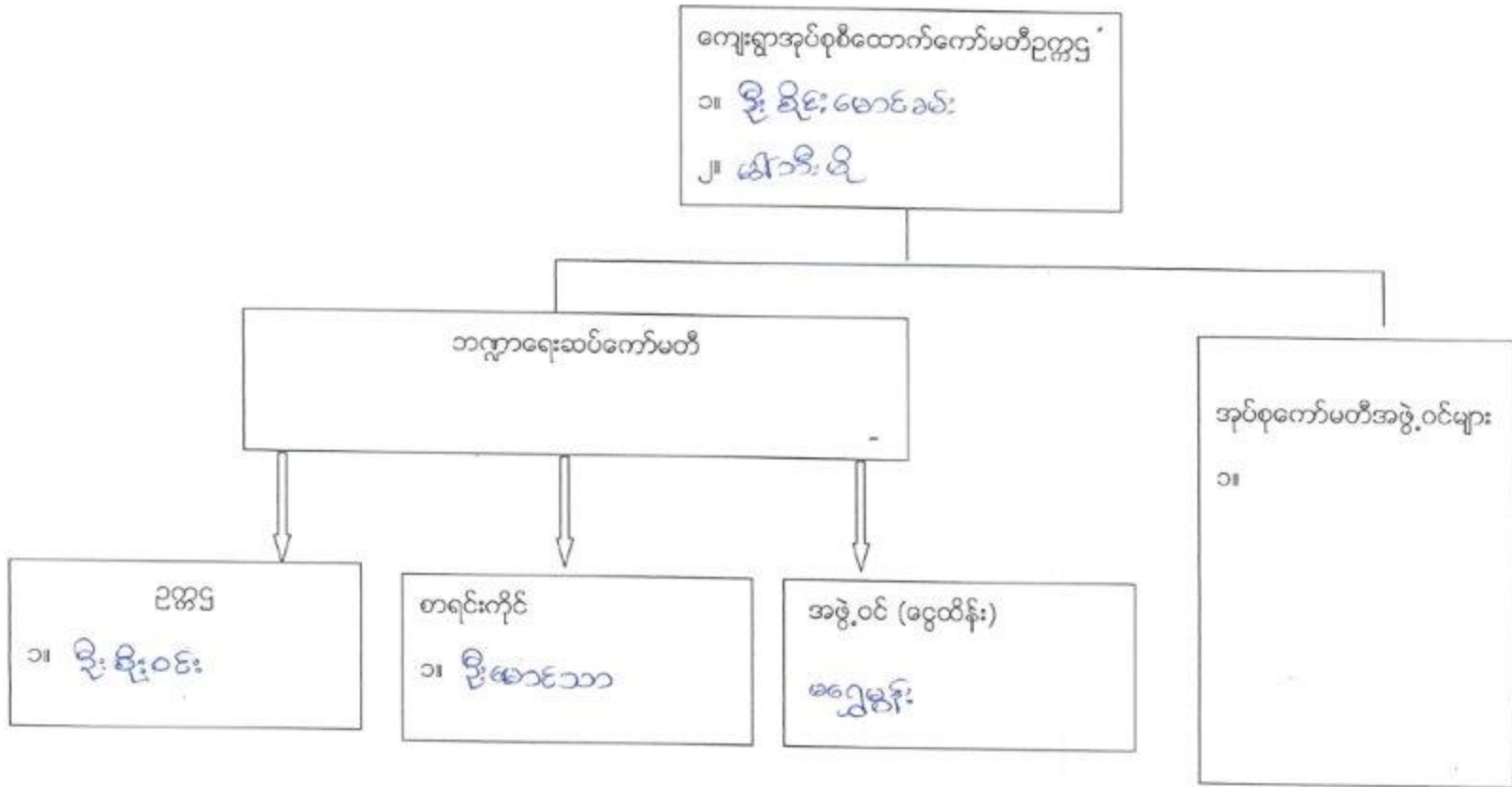

ပါဝင်ဆွေးနွေးသူ

ကျား- ၁၅ ဦး မ- ၃၃ ဦး

မှတ်တမ်းတင်သူ

အမည် - ဒေါ်နီနီစိန်

ရာထူး - လူထုစည်းစိမ်ရေး ဦးစီးဌာန

ဒို့ပ်ဆုကော်မတီအဖွဲ့ဝင်များ

စဉ်	အမည်	ရပ်ကွက်	စဉ်	အမည်	ရပ်ကွက်
၁	ဦး ဦးစွာ နတ် ဒေါ်နုနုဆွေဝမ်း	လမ်းပန်း	၁၁	ဦးမြတ်စိန်	ကျိုပေါင်း
၂	ဒေါ်နုနု မြင့်မတ်	မင်းဗုံ	၁၂	ဦးရွှေကျော်လှ ဒေါ်နုနု ကျား	ကျောက် + ရပ်ကွက် ၁၀၅
၃	ဦးမာမောင် ဒေါ်အိမ်မင်းန	နဂါးတန်းဝဲ	၁၃	ဦးဦးစွာ ဝမ်းမတ် ဒေါ်မယ်	ကျောက်တန်းဆုံ နဂါးတန်း
၄	ဒေါ်တိုးမြ ဦးကျော်	ဒေါ်အောင်	၁၄	ဦးမာမောင်	ဒေါ်တေး
၅	ဒေါ်နုနုတင်မာမောင်	ကျောက်	၁၅	ဦးမာမောင် ဒေါ်မာမောင်	တီးဝိုင်း
၆	ဦးကျော် ဒေါ်အိမ်မင်းန	ကျောက်တန်း			
၇	ဦးမာမောင် ဒေါ်မာမောင်	နဂါးတန်း			
၈	ဦးဦးစွာ ဦးဦး ဒေါ်အိမ်မင်းန	ကျောက်			
၉	ဦးမာမောင် ဒေါ်မာမောင်	ကျောက်			
၁၀	ဒေါ်နုနု ဦးကျော်	လမ်းပန်း			

ပုံစံ - ၈ - ၁ ကျေးရွာအခြေခံအချက်အလက်များ (Form PC 1)

လမ်းညွှန်ချက်	ကျေးရွာတစ်ရွာသို့ ၁၀၀မနာမီတက်ဆက်ခရီး	လွှားရောက်သောအခါ
လူထုစည်းရုံးရေးမှူးသည် ကျေးရွာ ခေါင်းဆောင်များအား ကျေးရွာအချက်အလက်များကို မေတ္တာရပ်ခံ၍ တောင်းခံရသည်။		
ဤအချက်အလက်များကို စီမံကိန်း မိတ်ဆက်အစည်းဝေးမတိုင်မီတောင်းခံရမည်။		
လူထုစည်းရုံးရေးမှူးသည် ဤအချက်အလက် များအား စစ်ဆေးပြီး မှန်ကန်အောင် ပြုလုပ်ရမည်။ ပြီးနောက်တွင်		
လူထုစည်းရုံးရေးမှူးမှ သတင်းအချက်အလက်ထဲသို့ Tablets မှ တဆင့် ဖြည့်သွင်းရမည်။		
ကျေးရွာခေါင်းဆောင် အမည် ဦးစိုး	ကျေးရွာခေါင်းဆောင်၏ ဖုန်းနံပါတ် ၀၅-၇၈၂၆၅၁၇၀	လူထုစည်းရုံးရေးမှူး၏ အမည် ခင်အောင်
ပြည်နယ်အိမ်အခြေခံရေးရာဌာန၊ ဖြန့်ဖြူးရေးဌာန	ကျေးရွာအုပ်စု ဝက်ခါး	ကျေးရွာ လင်းငါး

က၊ လူဦးရေ

လူမျိုးစု	အိမ်ထောင်စုအရေအတွက်	ကိုးကွယ်သည့်ဘာသာ	အိမ်ထောင်စုအရေအတွက်
လူမျိုးစု (၁) ... မြန်မာ ...	၉၂	ဘာသာ (၁) ... ဗုဒ္ဓ	၉၂
လူမျိုးစု (၂) ... ကယား ...	၁	ဘာသာ (၂) ... ဗုဒ္ဓ	၁
လူမျိုးစု (၃) ... အိဇာ ...	၁	ဘာသာ (၃) ... ဗုဒ္ဓ	၁
လူမျိုးစုစေ့ -----		ဘာသာစေ့ -----	
အခြား	အရေအတွက်		
မသန်စွမ်းသူများ	၄ ဦး		
သက်ကြီးရွယ်အိုများ (၆၅ နှစ် နှင့် အထက်)	၃၀ ဦး		
စစ်ဘေးရှောင်			

	အမျိုးသား (အရေအတွက်)	အမျိုးသမီး (အရေအတွက်)
လူဦးရေ		
လူမျိုးစု (၁) ... မြန်မာ ...	၁၉၄ ဦး	၁၉၆ ဦး
လူမျိုးစု (၂) ... ကယား ...	၂ ဦး	၃ ဦး
လူမျိုးစု (၃) ... အိဇာ ...	၁ ဦး	
အခြား		
အိမ်ထောင်ဦးစီး	၁၅၆ နှစ်	၂၈၃ နှစ်

(ခ) အခြေခံအထောက်အအံ့ အသုံးအဆောင်များ

စာသင်ကျောင်း	အမှတ် ဖြစ်ပါ	ကျွန်းဟာရေ	အမှတ် ဖြစ်ပါ	ဘာသာရေး အထောက် အအံ့များ	အမှတ် ဖြစ်ပါ
အထက်တန်းကျောင်း	<input type="checkbox"/>	မရရှိ	<input type="checkbox"/>	ဝေတီ	<input checked="" type="checkbox"/>
အလယ်တန်းကျောင်း	<input type="checkbox"/>	ကျွန်းဟာရေဌာန	<input type="checkbox"/>	ဘုန်းကြီးကျောင်း	<input checked="" type="checkbox"/>
မူလတန်းကျောင်း	<input checked="" type="checkbox"/>	ကျွန်းဟာရေဌာန	<input checked="" type="checkbox"/>	ဗိန်းဘုရားကျောင်း	<input type="checkbox"/>

ပုံစံ - ၈ - ၁ ကျေးရွာအခြေခံအချက်အလက်များ (Form PC 1)

လမ်းညွှန်စွာ လူထုစည်းရုံးရေးမှူးသည်	ကျေးရွာတစ်ရွာသို့ ပထမဆုံးမိတ်ဆက်ခေါ် ကျေးရွာခေါင်းဆောင်များအား ကျေးရွာအချက်အလက်များကို	သွားရောက်သောအခါ ပေတ္တာရှင်းနံ့တောင်းခံရသည်။
ဤအချက်အလက်များကို စီမံကိန်း	မိတ်ဆက်အစည်းဝေးမတိုင်မီတောင်းခံရမည်။	စီမံကိန်းမိတ်ဆက်အစည်းဝေးတွင်
လူထုစည်းရုံးရေးမှူးသည်	ဤအချက်အလက် များအား စစ်ဆေးပြီး	မှန်ကန်အောင်ပြုလုပ်ရမည်။ ပြီးနောက်တွင်
လူထုစည်းရုံးရေးမှူးမှ သတင်းအချက်အလက်ထဲသို့	Tablets မှ တဆင့်	ဖြည့်သွင်းရမည်။
ကျေးရွာခေါင်းဆောင် အမည်	ကျေးရွာခေါင်းဆောင်၏ ဖုန်းနံပါတ်	လူထုစည်းရုံးရေးမှူး၏ အမည်
ဦးစိုး	၀၅-၇၈၂၆၅၁၇၀	ခင်အောင်စိန်
ဖြည့်နယ်ဆိုင်ရာအဖွဲ့ကြီးကော် မြို့နယ် ကျွန်ုပ်တို့	ကျေးရွာအုပ်စု ဝဏ္ဏသိမ်း	ကျေးရွာ လမ်းမ အမှတ်

က၊ လူဦးရေ

လူမျိုးစု	အိမ်ထောင်စုအရေအတွက်	ကိုးကွယ်သည့်ဘာသာ	အိမ်ထောင်စုအရေအတွက်
လူမျိုးစု (၁) ...မြင်း...	၉၂	ဘာသာ (၁) ...ဗုဒ္ဓ...	၉၂
လူမျိုးစု (၂) ...ကသာ...	၁	ဘာသာ (၂) ...ဗုဒ္ဓ...	၁
လူမျိုးစု (၃) ...ဗမာ...	၁	ဘာသာ (၃) ...ဗုဒ္ဓ...	၁
လူမျိုးစုစေ့ -----		ဘာသာစေ့ -----	
အခြား	အရေအတွက်		
မသန်စွမ်းသူများ	၄ ဦး		
သက်ကြီးရွယ်အိုများ (၆၅ နှစ် နှင့် အထက်)	၃၀ ဦး		
စစ်ဘေးရှောင်			

	အမျိုးသား (အရေအတွက်)	အမျိုးသမီး (အရေအတွက်)
လူဦးရေ		
လူမျိုးစု (၁) ...မြင်း...	၁၉၄ ဦး	၁၉၆ ဦး
လူမျိုးစု (၂) ...ကသာ...	၂ ဦး	၃ ဦး
လူမျိုးစု (၃) ...ဗမာ...	၁ ဦး	
အခြား		
အိမ်ထောင်ဦးစီး	၁၆၆ နှစ်	၂၈၃ နှစ်

(ခ) အခြေခံအထောက်အအံ့ အသုံးအဆောင်များ

စာသင်ကျောင်း	အမှတ် ခြံမပါ	ကျွန်းမာရေး	အမှတ် ခြံမပါ	ဘာသာရေး အထောက် အအံ့များ	အမှတ် ခြံမပါ
အထက်တန်းကျောင်း	<input type="checkbox"/>	ထေးရုံ	<input type="checkbox"/>	ဝေတီ	ဟ
အလယ်တန်းကျောင်း	<input type="checkbox"/>	ကျွန်းမာရေးဌာန	<input type="checkbox"/>	ဘုန်းကြီးကျောင်း	ဟ
မူလတန်းကျောင်း	ဟ	ကျွန်းမာရေးဌာနခွဲ	ဟ	ဟိန္ဒူဘုရားကျောင်း	<input type="checkbox"/>

ကျွဲကျောင်း	✓	ဆေးပေးခန်း	□	ခရစ်ယာန်ကျောင်း	□
အခြား	□	အခြား	□	လူပိ	□
မှတ်ချက်		မှတ်ချက်		မှတ်ချက်	

(ဂ) ကျွမ်းကျင်သူများမှတ်တမ်း (ကျေးရွာတွင်နေထိုင်သော သို့မဟုတ် တခြားရွာမှလာရောက်သော ကျွမ်းကျင်သူများ)

(၁) စာသင်ကျောင်း			(၂) ကျွန်မာအစု			(၃) လက်မှုပညာရှင်		
	ရွာတွင်နေထိုင်သူ	အခြားရွာမှလာသူ		ရွာတွင်နေထိုင်သူ	အခြားရွာမှလာသူ		ရွာတွင်နေထိုင်သူ	အခြားရွာမှလာသူ
လတန်းပြဆရာ/မ	✓	□	ဆရာဝန်	□	□	လက်သမား	✓	□
ဆက်တန်းပြဆရာ/မ	□	□	လက်ထောက်ကျွန်မာအစု	□	□	ယန်ရဲ	✓	□
အလယ်တန်းပြဆရာ/မ	□	□	အသိုက်ဝန်းကျန်မာအစုဆရာမ	□	□	လှုပ်စစ်ကျွမ်းကျင်ပိသမား	✓	□
ငါးပြဆရာ/မ	□	✓	သားမွေးဆရာမ	□	✓	စေ့ကိုင်သူပိသု	✓	□
အခြား	□	□	ပြည်သူ့ကျွန်မာအစုရပ်သား	□	□	စက်ပြင်ဆရာ	✓	□
မှတ်ချက်			မှတ်ချက်			မှတ်ချက်	၅၃၂၃၆-၆၀၀	

(ဃ) ကျေးရွာသို့ ရောက်ရှိနိုင်သည့် လမ်းအခြေအနေ / ကျေးရွာတစ်ရွာသည် ၎င်း၏ ကျေးရွာတွင်စုစုပေါင်း ဆက်သွယ်ထားသော လမ်းအခြေအနေ (အောက်ဖိတိုက်ပိုင်ပါ)

ကျောက်ကြမ်းလမ်း: ကတ္တရာလမ်း ကွန်ကရစ်လမ်း: မော်တော်ဆိုင်ကယ်လမ်း
 ကျောက်ခင်းလမ်း: မြေသားလမ်း လူသွားလမ်း: အခြား: _____

(င) ကျေးရွာခွဲခြားပိမံချက်

- (၁) လူထုပေါ်ပြုပိမံကိန်းပမာဏကို ဤကျေးရွာတွင်ကျေးရွာခွဲခြားပိမံချက်ပိမံချက်ရှိပါသလား? ပိုင်မိ
 (၂) ရှိပါက ဤပိမံချက်ကို မည်သည့် ခုနစ်တွင်ပြင်ဆင်ခဲ့ပါသနည်း? ရှိပါသည်မရှိပါ/မသိပါ
 (၃) ဤပိမံချက်ကို မြို့နယ်မှအတည်ပြုခဲ့ပါသလား? နှစ်-၂၀၀၅/မသိပါ
ပြုခဲ့ပါသည်/မပြုခဲ့ပါ/မသိပါ

(စ) ခရီးအကွာအဝေး

- (၁) ဤကျေးရွာ၏ပေါ်မှ ၎င်းကျေးရွာအုပ်စုပေါ်အထိ ခရီးပိုင်မည်မျှကွာဝေးသနည်း? မိုင်-၂-၀၀/မသိပါ
 (၂) ဤကျေးရွာမှ ၎င်းကျေးရွာအုပ်စုပေါ်အထိ သွားလာရာတွင်ကြာမြင့်သည့်အချိန်

မြောက်သွေ့ ရာသီတွင်ကြာချိန်: ၃၀min / ၄၀min / ၃၀min
 ထောက်လက်/မော်တော်ဆိုင်ကယ်/ခြေလျင်/လား/မော်တော်ဆိုင်ကယ်/
 အခြား:
 မိုးရာသီတွင်ကြာချိန်: ၃၀min / ၄၀min / ၃၀min
 ထောက်လက်/မော်တော်ဆိုင်ကယ်/ခြေလျင်/လား/မော်တော်ဆိုင်ကယ်/
 အခြား:

(ဆ) ပတ်ဝန်းကျင်ဆိုင်ရာ သဘာဝဘေးအန္တရာယ်

ဤကျေးရွာတွင် ခေတ်ပြောင်းကဲ့သို့ သဘာဝဘေးအန္တရာယ်ကူးရောက်မှုခြင်း ရှိပါသလား?
 □ မရှိပါ ✓ ရှိပါသည် ရှိလျှင်ဖော်ပြပါ ၆၅၀၀၀၀-၂၀၀၀

(ဂ) ကျေးရွာတွင် ဖွဲ့စည်းထားသော အဖွဲ့အစည်းများ
 လူထုစာနိမ့်ပြုစီမံကိန်းမတိုင်မီ ဤကျေးရွာတွင် ကျေးရွာဖွံ့ဖြိုးရေးအတွက် အစိုးရ (၁၃၂) ရွာသားများကိုယ်တိုင်(သို့) စီမံကိန်းတစ်ခုခုမှ
 ဖွဲ့စည်းထားသည့် အဖွဲ့အစည်းများရှိပါသလား။

(၁) --ကျေးရွာကော်မတီ--

(၂) ကန်လားစောပီရွာကော်မတီ ကော်မတီ

(ဈ) အထွေထွေအုပ်ချုပ်ရေး ဦးစီးဌာန (GAD) မှ မှတ်တမ်းတင်ထားခြင်း
 ဤကျေးရွာသည် အထွေထွေအုပ်ချုပ်ရေး ဦးစီးဌာန (GAD) မှ မှတ်တမ်းတင်ထားမှု ရှိပါသလား။
 ဝ မရှိပါ ✓ ရှိပါသည်

ကျေးရွာခေါင်းဆောင်

အမည် ဦး စိန်

လက်မှတ်  နေ့စွဲ ၁၃.၁.၂၀၁၇

လူထုစည်းရုံးရေးမှူး

အမည် စာအိန် မိန်စ

လက်မှတ်  နေ့စွဲ ၁၃.၂.၂၀၁၇

ပုံစံ - ၀ - ၂ - စီမံကိန်းစက်ဝန်းအချိန်ဇယား (PC 2)

လမ်းညွှန်ချက်၊ သက်ဆိုင်ရာလူထုစည်းရုံးရေးမှူး/လက်ထောက်နည်းပညာမှူးများမှ စီမံကိန်းစက်ဝန်းအဆင့်တစ်ခုစီပြီးစီးတိုင်း ကျေးရွာနှင့် ကျေးရွာအုပ်စုအတွက် ဤပုံစံကို ဖြည့်သွင်းရမည်။
 စည်းရုံးရေးမှူး/ဝန်ထမ်း အမည် ၁၆၂၃၄၅၆၇၈၉

ဇနီး ၁၆-၂-၂၀၀၇

စက်ဝန်းအားအမှတ်ခြစ်ပါ စက်ဝန်း(၁) စက်ဝန်း(၂) စက်ဝန်း(၃)
 စက်ဝန်း (၄)

ပြည်နယ်/တိုင်း ကဏ္ဍ: မြို့နယ် ဂန္ဓိဒူကော် ကျေးရွာအုပ်စု ထီးခဲဒါး ကျေးရွာ လစာဒီကြီး

စီမံကိန်းဆောင်ရွက်မှုအဆင့်များ	ဇနီး		အစည်းအဝေးတွင်တက်ရောက်သူအရေအတွက်			
	စတင်သည့် ဇန.	ပြီးဆုံးသည့်ဇန.	အမျိုးသား အရေအတွက်	အမျိုးသမီး အရေအတွက်	အိမ်ထောင်စု အရေအတွက်	လူမျိုးစုတက်ရောက်သူ အရေအတွက် နှင့် လူမျိုးစုအမည်
၁။ ကျေးရွာစီမံကိန်း မိတ်ဆက်အစည်းအဝေး	၁၆-၂-၂၀၀၇	၁၆-၂-၂၀၀၇	၃၃ဦး	၄၄ဦး	၇၅ အိမ်	၇၂/၂/၁ ၂၅၆/ကယား/ဗမာ
၂။ ကျေးရွာစွဲပြီးရေး စီမံချက်ရေးဆွဲခြင်း အစည်းအဝေး	၁၆-၂-၂၀၀၇	၁၆-၂-၂၀၀၇	၃၁ဦး	၄၄ဦး	၇၅ အိမ်	၇၂/၂/၁ ၂၅၆/ကယား/ဗမာ
၃။ ကျေးရွာအုပ်စု လုပ်ငန်းဆုံးဖြတ်ချက်ချသည့် အစည်းအဝေး	၂၀-၂-၂၀၀၇	၂၀-၂-၂၀၀၇	၆၅ဦး	၃၃ဦး		
၄။ မြို့နယ်အဆင့် စီမံကိန်းရေးဆွဲရေး နှင့် အကောင်အထည်ဖော်ရေးကော်မတီ၏ စီမံကိန်း သုံးသပ်မှု အစည်းအဝေး			မလို	မလို	မလို	မလို
၅။ မြို့နယ် စီမံကိန်းရေးဆွဲရေး နှင့် အကောင်အထည်ဖော်ရေး ကော်မတီ၏ဆုံးဖြတ်မှုကို ရွာသို့ အသိပေး အကြောင်းကြားသည့် အစည်းအဝေး	၇-၄-၂၀၀၇	၇-၄-၂၀၀၇	၅၁ဦး	၆၁၇ဦး	၆၈ အိမ်	(၆၇၂)ဦး ၅၆၆ (၁၁)ဦး ဗမာ
၆။ စီမံကိန်းလုပ်ငန်းခွဲစီမံချက်ရေးဆွဲခြင်း အစည်းအဝေး	၇-၄-၂၀၀၇	၇-၄-၂၀၀၇	၃ဦး	၄ဦး	၇ အိမ်	(၆) ဦး (၁) ဦး ဗမာ
၆.၁။ စီမံကိန်းလုပ်ငန်း အကောင်အထည်ဖော် ရေး အစီအစဉ် ရေးဆွဲခြင်း	၇-၄-၂၀၀၇	၇-၄-၂၀၀၇	၃ဦး	၄ဦး	၇	၆ ၅၆၆ ၁ ဗမာ
၆.၂။ ဝယ်ယူရေးအစီအစဉ် ရေးဆွဲခြင်း	၇-၄-၂၀၀၇	၇-၄-၂၀၀၇	၃ဦး	၄ဦး	၇	၆ ၅၆၆ ၁ ဗမာ

၆.၃။ ဘဏ္ဍာရေးကုန်ကျမှု လျာထားအစီအစဉ် ရေးဆွဲခြင်း	၇-၄-၁၇	၇-၄-၁၇	၃ ဦး	၄ ဦး	၇ နှစ်	၆ ၁	၄၀၀ ၆၀၀
၆.၄။ မြင်/ထိန်းအစီအစဉ် ရေးဆွဲခြင်း	၇-၄-၁၇	၇-၄-၁၇	၃ ဦး	၄ ဦး	၇ နှစ်	၆ ၁	၄၀၀ ၆၀၀
၇။ စီမံကိန်းလုပ်ငန်းခွဲ တိုးတက်မှု စောင့်ကြည့် အစည်းအဝေး							
၇.၁။ အစည်းအဝေး ပထမအကြိမ်							
၇.၂။ အစည်းအဝေး ဒုတိယအကြိမ်							
၇.၃။ အစည်းအဝေး တတိယအကြိမ်							
၈။ စီမံကိန်းလုပ်ငန်းခွဲ အပြီးသတ်စစ်ဆေးခြင်း အစည်းအဝေး							
၉။ လူထုစစ်ဆေးပွဲအစည်းအဝေး							

ပုံစံ - ၈ - ၃ ကျေးရွာဖွံ့ဖြိုးရေး ဦးစားပေးအစီအစဉ် (Form PC 3)

လယ်ဧွန်ခွက်အထောက်အကူပြု ဂေဟမဟီသည် လူထုစည်းရုံးရေးမှူးအကူအညီဖြင့် ကြိုပံ့ပိုးပြည့်စုံအောင် ဖြည့်သွင်းရမည်။	အဆင့်(၃)	ကျေးရွာဖွံ့ဖြိုးရေးမှူးချက်အစည်းအဝေး ပြီးဆုံးသောအခါ ကျေးရွာပံ့ပိုးမှု	
လူထုစည်းရုံးရေးမှူး/ဝန်ထမ်း အမည် ခင်အုန်းစိန်			
နေ့စွဲ ၁၆.၂.၂၀၁၇	စက်ဝန်းအား အမှတ်ဖြစ်ပါ (V) ။ စက်ဝန်း(၁) □ စက်ဝန်း(၂) □ စက်ဝန်း(၃) □ စက်ဝန်း(၄)		
ပြည်နယ်/တိုင်း စားနပ်ရိက္ခာရေး ဦးစီးဌာန	မြို့နယ် ရုံးချုပ်	ကျေးရွာအုပ်စု မိမိခါဒါ ၊ ကျေးရွာ လင်းမြေ (ဦးစီး)	
က။ အခက်အခဲအတားအဆီးများအားဆွေးနွေးခြင်း - ယခုလက်ရှိအခြေအနေတွင် ဤကျေးရွာဖွံ့ဖြိုးတိုးတက်ရေးအတွက် အဓိက အခက်အခဲအတားအဆီးများသည် မည်သည်များဖြစ်ပါသနည်း။ (အမျိုးသား/သမီး အနည်းဆုံးအခက်အခဲ ၅ ခုစီဖော်ပြပါ)			
အမျိုးသား အဖွဲ့မှ တင်ပြသောအခက်အခဲအတားအဆီးများ		အမျိုးသမီး အဖွဲ့မှတင်ပြသောအခက်အခဲအတားအဆီးများ	
၁	မိုးရာသီကမ္ဘာလှည့်ရင်းလစ်သွားလာရခက်ခဲ	၁	ရွာဝင်တံတား ယိုယွင်းပျက်စီး ဖြစ်
၂	ရေပိုမောက်ပူမရှိ ဖြစ်	၂	ပညာရေး သင်တန်းပေးရန် လိုအပ်ခြင်း
၃	ရွာဝင်-ကြား တံတား ယိုယွင်း ပျက်စီး ဖြစ်	၃	ရေပိုမောက်ပူမရှိ ဖြစ်
၄	ကလေး နှင့် ဆရာမ သို့/သားကုန် ဖြစ်မှု မရှိ ဖြစ်	၄	ကလေး ချွတ်တွက် ယိုယွင်းမှု မရှိ ဖြစ်
၅	စာကြည့်တိုက် မရှိ ချို့တဲ့သော အခြေအနေ	၅	မိုးရာသီကမ္ဘာလှည့်ရင်းလစ် သွားလာရ ခက်ခဲ ဖြစ်

ခ။ မွှေးပန်းခြင်း - နောင်လာမည့် (၅)နှစ် အတွင်း ကျေးရွာဖွံ့ဖြိုးရေး မွှေးပန်းလှပထားချက်များအား ထပ်ပြပါ။

အမျိုးသားအဖွဲ့မှ တင်ပြသောမွှေးပန်းချက်များ	အမျိုးသမီးအဖွဲ့မှ တင်ပြသောမွှေးပန်းချက်များ
၁ ကျေးရွာအား လူမှု့ရွာပြု ဖြစ်ရန် ရည်ရွယ်ချက်	၁ ဘဏ် ဖွဲ့စည်းပေးရန် လိုအပ်ခြင်း
၂ လမ်း ပိုမိုဆက်သွယ်ရေး တောင်းဆိုခြင်း	၂ ရွာဝင်- ကြား များ စကား ချောစေရန်
၃ တစ်ရွာလုံး ရေပိုမောက်ပူမရှိ ဖြစ်	၃ ကလေး ချွတ်တွက် ယိုယွင်းမှု ရှိစေရန်
၄ ရွာတွင်း လမ်း ချွတ်တွက် ဖြစ်လာစေရန်	၄ ရွာဝင်တံတား စကား ချောစေရန်
၅ ပညာရေး လက်ပျင်း စီမံခန့်ခွဲရန်	၅ ပညာရေး ဝန်ထောက်များ ပေးပို့ရန်

ဂ။ လူထုပံ့ပိုးမှုအစီအစဉ် (၄) နှစ်အတွက် အကျုံးဝင်သော ဦးစားပေး ဖွံ့ဖြိုးတိုးတက်မှု လုပ်ငန်း အစီအစဉ်များအားဖော်ပြပါ။

အဆင့်	ကျေးရွာအတွက် ဦးစားပေး ဖွံ့ဖြိုးတိုးတက်မှု လုပ်ငန်းစဉ်များ	အဆိုပြုသူ (အမျိုးသားများ/ အမျိုးသမီးများ/ အမျိုးသား+ အမျိုးသမီး)	ခန့်မှန်းကုန်ကျ စရိတ်	အကျိုးစီးပွားစွင်ရှိသူ ခန့်မှန်းခြေ အရ အတွက်
၁	ရေပိုမောက်ပူမရှိ သို့/သားကုန်	က + ခ	12,000,000	396
၂	ရွာတွင်း လမ်း ကျောက်ချောစေခြင်း	က + ခ	350,000	396
၃	ရွာဝင်တံတား ဖြစ်ခြင်း	က + ခ		396
၄	ကလေးကျေး ဖြစ်ရေး ရှိခြင်း	က + ခ	၄၀,၀၀,၀၀၀	396
၅	ရွာတွင်း မြေအခြေ မာကျောရေး	က		

ထုတ်ဝေရေး (၄) နှစ်အတွက် အကျုံးမဝင်သော ဦးစားပေး ဖွံ့ဖြိုးတိုးတက်မှု လုပ်ငန်း အစီအစဉ်များအားဖော်ပြပါ။

အဆင့်	ကျေးရွာအတွက် ဦးစားပေး ဖွံ့ဖြိုးတိုးတက်မှု လုပ်ငန်းစဉ်များ	အဆိုပြုသူ (အမျိုးသားများ/ အမျိုးသမီးများ/အမျိုးသား+အမျိုးသမီး)	အခန်းကဏ္ဍ
၁	လူ့စွန့်စားမှု တည်ဆောက်ခြင်း	က	
၂	လူ့စွန့်စားမှု ကာကွယ်ရေး	က	
၃	မြို့နယ်ဖွံ့ဖြိုးရေး အစီအစဉ်	မ	
၄	မြို့နယ်ဖွံ့ဖြိုးရေး လုပ်ငန်းစဉ်	မ	
၅	အစီအစဉ်ကုသရေး အစီအစဉ်	မ	

ခေါင်းစောင်၊ ကျေးရွာစီမံကိန်းအထောက်အကူပြုကော်မတီမှ အတည်ပြုသည်။

အမည် ဦးစိုင်း ဒွန်းအေးမြင့် လက်မှတ်  ၀၃.၉.၂၀၂၂

ကျွန်ုပ်တို့၏ ဘဏ္ဍာရေး ဝင်ရောက်မှုများ

No.	ကျေးဇူးတင်ပေးလိုက်သော ဖွဲ့စည်းပုံစံတစ်ခုခု ဝင်ရောက်မှုများ	အဆိုပြုသူ	အဆိုပြုသူ၏ စာမျက်နှာ	အဆိုပြုသူ၏ အချက်အလက် အကျဉ်းချုပ်
၁၃.	အခြေခံဆောင်ရွက်မှု ချုပ်ဆိုခြင်း	၈		၃၇၆
၁၄.	မူကြမ်းကုဏ္ဍပ် ပြုပြင်ခြင်း	၈+၉	5,000,000	၃၇၆
၁၅.	စာကြည့်တိုက်တည်ဆောက်ခြင်း	၈		၃၇၆

တက္ကသိုလ်ကိစ္စဦးစားပေးဖွဲ့ ခြီးရေးလုပ်ငန်းစဉ်များ

နောက်ဆက်တွဲ(၄) ခြားနားသော အပိုင်းများအတွက် ဦးစားပေးဖွဲ့ ခြီးရေးလုပ်ငန်းစဉ်များအနှစ်ချုပ် မှုရင်းအား VPSC တွင် ထားရှိရပါမည်။ အခြားဌာနဆိုင်ရာများနှင့် ညှိနှိုင်းရန်အတွက် မိတ္တူအား TPIC သို့ ပို့ရပါမည်။ MIS Data အဖြစ်သွင်းရန်မလိုအပ်ပါ။

	အဆင့်	လုပ်ငန်း	ဦးစားပေး	လ/နှစ်	ကွေးရွာမှ တာဝန်ခံသူ(သို့) အုပ်စု	ပြင်ပမှ မည်သူထောက်ပံ့မလဲ
အခြေခံအဆောက်အအုံ	၀	ရေလျှောက် ၅ ဦး ရေလျှောက်သွယ်တို(ခွဲ)	မ (၂) ကျား(၂)	၂၀၁၈		
	၂	ကွေးရွာ-လမ်း(၆) ဖြန့်ဖြူး	မ (၂) ကျား(၂)	၂၀၁၉		
	၃	ကံဘား ပျံဖြန့်ဖြူး	မ (၂) ကျား(၂)	၂၀၂၀		
	၄	၆၄ မင်္ဂလာ-ပင်(၆)ဖြန့် ဖြူး	မ (၂) ကျား(၂)			
	၅	ရေ(ကြိုကျောင်း)ပျံ ဖြန့်ဖြူး	မ (၂) ကျား(၂)			
အသက်မွေးဝမ်းကြောင်း/ စိုက်ပျိုးရေး	၀	စိုက်ပျိုး ချိုစေ ထောက်ပံ့ခြင်း	မ (၂) ကျား()			
	၂	စိုက်ပျိုး ချိမ်းသွား သင်္ဘော(၁) ချိမ်း	မ (၂) ကျား()			
	၃		မ () ကျား()			
	၄		မ () ကျား()			
	၅		မ () ကျား()			
ကျန်းမာရေးနှင့် သဘာဝာရ	၀		မ () ကျား()			
	၂		မ () ကျား()			
	၃		မ () ကျား()			
	၄		မ () ကျား()			
	၅		မ () ကျား()			

ပထမဆုံး အသင်း	၀		၀ () ကျား ()			
	၂		၀ () ကျား ()			
	၃		၀ () ကျား ()			
	၄		၀ () ကျား ()			
	၅		၀ () ကျား ()			
ဒုတိယ အသင်း	၀	အသင်းအဖွဲ့အစည်း အဖွဲ့အစည်း	၀ (၂) ကျား (၂)	၂၀၀၅		
	၂	အသင်းအဖွဲ့အစည်း အဖွဲ့အစည်း	၀ () ကျား (၂)			
	၃		၀ () ကျား ()			
	၄		၀ () ကျား ()			
	၅		၀ () ကျား ()			
တတိယ အသင်း	၀	အသင်းအဖွဲ့အစည်း အဖွဲ့အစည်း	၀ () ကျား (၂)			
	၂	အသင်းအဖွဲ့အစည်း အဖွဲ့အစည်း	၀ () ကျား (၂)			
	၃	အသင်းအဖွဲ့အစည်း အဖွဲ့အစည်း	၀ (၂) ကျား ()			
	၄		၀ () ကျား ()			
	၅		၀ () ကျား ()			

ဦးစားပေးလုပ်ငန်း အကျဉ်းချုပ်ဇယား

စဉ်	လုပ်ငန်းအမည်	ဦးစားပေး အဆင့်	အဆိုပြုသူ (ကျား)	အဆိုပြုသူ (မ)	အဆိုပြုသူ (ကျား+မ)	မှတ်ချက်
၁။	ရေပျော့ကုန် ဖွဲ့စည်းရန်အတွက် အဖွဲ့အစည်း ဖွဲ့စည်းခြင်း	၁			✓	
၂။	ရွာတွင်း လမ်း ကျောက်ချောင်း ဖွဲ့စည်းခြင်း	၂			✓	
၃။	ရွာတွင်း တံတား ပြုပြင်ခြင်း	၃			✓	
၄။	စာသင်ကျောင်း ဖွဲ့စည်းခြင်း၊ ပြင်ဆင်ခြင်း	၄			✓	
၅။	ရွာတွင်း အေးဇာယာ ပြုပြင်ခြင်း	၅	✓			
၆။	ဘုန်းမဆောင်တို့ နှိုးငြား ဖွဲ့စည်းခြင်း	၆	✓			
၇။	ရွာတွင်း ကျောင်း ပြင်ဆင်ခြင်း	၇			✓	
၈။	ရွာတွင်း ကျောင်း တည်ဆောက်ခြင်း	၈	✓			
၉။	လူမှုရေး နှိုးငြား ကားဆောက်ခြင်း	၉	✓			
၁၀။	ရွာတွင်း နှိုးငြား ဆောက်လုပ်ခြင်း	၁၀		✓		
၁၁။	ရွာတွင်း နှိုးငြား နှင့် လူ့စားသောက်ရေး အဖွဲ့အစည်း ဖွဲ့စည်းခြင်း	၁၁		✓		
၁၂။	လူမှုရေး ဆောင်ရွက်ရန် အဖွဲ့အစည်း ဆောက်လုပ်ခြင်း	၁၂		✓		
၁၃။	ရွာတွင်း တွင်းတည်ဆောက်ခြင်း	၁၃	✓			

ပိတ်ဆို့ရေးအဖွဲ့

ကျား - ၃၁ ဦး

မ - ၄၄ ဦး

မှတ်တမ်းတင်သူ

ရာထူး - လူထုစည်းရုံးရေးဦးစီးဌာန

အမည် - ဒေါ်နန်းစိန်

လှိုင်ငန်းဆောင်ရွက်မှုပတ်ဝန်းကျင်များ



