

ပြည်ထောင်စုသမ္မတမြန်မာနိုင်ငံတော်အစိုးရ

စိုက်ပျိုးရေး၊ မွေးမြူရေးနှင့်ဆည်မြောင်းဝန်ကြီးဌာန

ကျေးလက်ဒေသဖွံ့ဖြိုးတိုးတက်ရေးဦးစီးဌာန

လျိုင်ကော်-ရှားတောမြို့နယ်



လူထုဗဟိုပြုစီမံကိန်း

National Community Driven Development Project



ကျေးရွာဖွံ့ဖြိုးရေးအစီအစဉ် (၂၀၁၆-၂၀၁၇)

Village Development Plan (VDP)

လျိုင်ကော်မြို့နယ်၊ ထီးစဲခါးကျေးရွာအုပ်စု၊ ကွန်နားကလီးခုကျေးရွာ

အကြောင်းအရာ

စာမျက်နှာ

၁။ ဖြိုနှယ်ပြင်မြေပုံ	၃
၂။ အုပ်စုမြေပုံ	၄
၃။ အုပ်စုတွင်ပါဝင်သောကျေးရွာများစာရင်း	၅
၄။ ကျေးရွာသမိုင်းကြောင်း(ကျေးရွာအခြေခံအချက်အလက်များ)	၆
၅။ လူထုပူးပေါင်းပါဝင်သော လူမှုဆန်းစစ်ခြင်းနှင့်အကဲဖြတ်ခြင်းလုပ်ငန်းစဉ် (PSA/PRA) အကျဉ်းချုပ်ဇယား	၈
၆။ လူမှုရေး နှင့် အရင်းအမြစ်ပြင်မြေပုံ	၉
၇။ လူမှုရေး နှင့် အရင်းအမြစ်ပြင်မြေပုံသုံးသပ်ချက်	၁၀
၈။ ဥစ္စာနေကြွယ်ဝမှုအဆင့် သတ်မှတ်ချက်ပြပုံ	၁၁
၉။ ဥစ္စာနေကြွယ်ဝမှုအဆင့်သတ်မှတ်ချက်ဇယားသုံးသပ်ချက်	၁၂
၁၀။ ရာသီခွင်ပြဇယား	၁၃
၁၁။ ရာသီခွင်ပြဇယားသုံးသပ်ချက်	၁၄
၁၂။ အရင်းအမြစ် အသုံးပြုမှုနှင့်ထိန်းချုပ်မှု	၁၅
၁၃။ အရင်းအမြစ် အသုံးပြုမှုနှင့်ထိန်းချုပ်မှု သုံးသပ်ချက်	၁၇
၁၄။ ပွင့်ကုအိမ်ပြပုံ (ကဏ္ဍမ)	၁၈
၁၅။ ပွင့်ကုအိမ်သုံးသပ်ချက် (ကဏ္ဍမ)	၁၉
၁၆။ အဖွဲ့ အစည်းချိတ်ဆက်မှုပြပုံ	၂၀
၁၇။ အဖွဲ့ အစည်းချိတ်ဆက်မှုပြပုံသုံးသပ်ချက်	၂၁
၁၈။ ကော်မတီဝင်များစာရင်း	၂၂
၁၉။ ကျေးရွာအချက်အလက်များ (ပုံစံ-၁)	၂၄
၂၀။ စီမံကိန်းအချိန်ဇယား (ပုံစံ-၂)	၂၇
၂၁။ ကျေးရွာဖွံ့ဖြိုးရေးဦးစားပေးအစီအစဉ် (ပုံစံ-၃)	၂၉
၂၂။ ကျေးရွာအုပ်စုစီမံကိန်းလုပ်ငန်းခွဲရေးချယ်ခြင်း (ပုံစံ-၄)	၃၂
၂၃။ အစည်းအဝေးမှတ်တမ်းများ	၃၄
၂၄။ ကဏ္ဍအလိုက်ဦးစားပေးဖွံ့ဖြိုးရေးလုပ်ငန်းစဉ်များ	၃၅
၂၅။ ဦးစားပေးလုပ်ငန်းများရွေးချယ်ခြင်းဇယား	၃၇
၂၆။ ကျေးရွာဖွံ့ဖြိုးရေးအစီအစဉ်ဆောင်ရွက်မှုမှတ်တမ်းစာတပ်ပုံများ	၃၈

လွိုင်စတော်မြို့နယ်



စတေး - ၁၀၀၀၀ပ = ၄၆၆



ရည်ညွှန်းချက်

- မိုင်စတော်နယ်နိမိတ်
- ပြည်နယ်နယ်နိမိတ်
- မြို့နယ်နယ်နိမိတ်
- တော့ရွာအုပ်စုနယ်နိမိတ်
- မြစ်ဖျောင်း
- တာလမ်း

ကျေးရွာအုပ်စုတွင် ပါဝင်သော ကျေးရွာများစာရင်း

စဉ်	ကျေးရွာအုပ်စုအမည်	ကျေးရွာအမည်	မှတ်ချက်
၀၁	ထီးစံဒါးဒုင်	ကျိုင်းစဉ့်ရွာ	
၂	ထီးစံဒါး	နန်းဟူးရွာ	
၃	ထီးစံဒါး	နန်းဟူးစံမြရွာ	
၄	ထီးစံဒါး	ကုန်းဖိုကိုရွာ	
၅	ထီးစံဒါး	လင်ဖုံကြီးရွာ	
၆	ထီးစံဒါး	စစ်ပန်ရွာ	
၇	ထီးစံဒါး	ဒေါ်ဆော်စံရွာ	
၈	ထီးစံဒါး	ကျွန်းကလေးရွာ	
၉	ထီးစံဒါး	ကျွန်းရွာ	
၁၀	ထီးစံဒါး	စစ်ခိုင်းရွာ	
၁၁	ထီးစံဒါး	ကုန်းဆင်းရွာ	
၁၂	ထီးစံဒါး	ဒေါ်တပေးရွာ	
၁၃	ထီးစံဒါး	ဘုားရွာ	
၁၄	ထီးစံဒါး	ရေကန်ရွာ	
၁၅	ထီးစံဒါး	နားကျပ်ရွာ	
၁၆	ထီးစံဒါး	ဖိုက်တိန်းဆုံရွာ	
၁၇	ထီးစံဒါး	ထီးစံဒါးရွာ	
၁၈			
၁၉			
၂၀			

လူထုပူးပေါင်းပါဝင်သောလူမှုဆန်းစစ်ခြင်းနှင့်အက်မြတ်ခြင်းလုပ်ငန်းစဉ် (PSA/PRA) အကျဉ်းချုပ်ဖယား
ထီးစဲခါးအုပ်စု၊ ကွန်နားကလိုးခူကျေးရွာ

စဉ်	အကြောင်းအရာ	ရက်စွဲ	ဦးတည်အုပ်စု	တက်ရောက်သူ			အဓိကဆွေးနွေးချက်များ
				ကျား	မ	ပေါင်း	
၁	လူမှုရေးအရင်းအမြစ်ပြေမြေပုံ (social Map/Resource Map)	၆.၀၆.၁၅	ရပ်မီး၊ရပ်ဖေ ကော်မတီဝင်များ	၃၀	၂၅	၅၅	အိမ်အမျိုးအစားများ၊အခြေခံအဆောက်အဦးများ၊လမ်းပန်းဆက်သွယ်ရေးအခြေအနေ၊လယ်ယာမြေမြစ်ချောင်း၊ရေတွင်း၊ရေကန်သစ်တောများ
၂	ဥစ္စာခန့်ကြွယ်ဝမှုအဆင့်သတ်မှတ်ချက် (Wealth Ranking)	၆.၀၆.၁၅	ချမ်းသာ၊ အလယ်အလတ်၊ နွမ်းပါးအုပ်စု	၂၁	၃၃	၅၄	ကျေးရွာလူမှုစီးပွားအုပ်စုများ၊ ခွဲခြားသတ်မှတ်နိုင်ရေးအတွက် အခြေခံစံနှုန်းများသတ်မှတ်ခြင်း၊ ကျေးရွာသားများနှင့်အများသ ဘောတူခွဲခြားသတ်မှတ်ခြင်း
၃	ပိုင်ဆိုင်မှုသုံးသပ်ခြင်း	၆.၀၆.၁၅	ကော်မတီဝင်၊ အမျိုးသမီး၊ အမျိုးသားများ	၂၀	၂၀	၄၀	အမျိုးသမီးနှင့် အမျိုးသားများပိုင်ဆိုင်ပြီးထိန်းချုပ် ထားသည့် ပိုင်ဆိုင်မှု(သို့) အရင်းအမြစ် များကိုသုံးသပ်ခြင်း
၄	ရာသီခွင်ပြကွဲဒီဇိုင်း Seasonal Calender	၆.၀၆.၁၅	ကော်မတီဝင်၊ အမျိုးသမီး၊ အမျိုးသားများ	၂၅	၃၀	၅၆	ရာသီဥတု၊စိုက်ပျိုးသီးနှံများ၊ လယ်ယာလုပ်ငန်းများ၊ ဝင်ငွေထွက်ငွေ၊မွေးမြူ ရေးလုပ်ငန်းများ
၅	ပင့်ကူအိမ်ကွန်ယက် (Spider Web)	၆.၀၆.၁၅	အမျိုးသား၊ အမျိုးသမီးများ	၂၈	၃၅	၆၃	အမျိုးသား၊အမျိုးသမီးများတန်းတူ အခွင့်အရေးရရှိမှုနှင့်ပရိုဂရမ်အ ကြောင်းအရင်းအမြစ်များ
၆	အဖွဲ့အစည်းချိတ်ဆက် ပုံ(Venn Diagram)	၆.၀၆.၁၅	ကျေးရွာလူမှုဖွံ့ဖြိုးရေး အဖွဲ့အုပ်ချုပ်ရေးအဖွဲ့၊ ကျေးရွာစီမံကိန်းအ ဖွဲ့	၂၀	၂၉	၄၉	ကျေးရွာတွင်ရှိအဖွဲ့အစည်းများ နှင့်ဖွံ့ဖြိုးရေးလုပ်ငန်းအတွက်ချိတ် ဆက်ဆောင်ရွက်လုပ်ကိုင်မှု

ကျေးရွာ၏ လူမှုရေးအရင်းအမြစ်ပြမြေပုံ ရေးဆွဲခြင်း

မြို့နယ် ...လျှိုင်ကောင်... ကျေးရွာအုပ်စု ...ဦးခင်မိုး... ကျေးရွာ ထွန်းနားကလေး... ရက်စွဲ ...၂၀၂၃.၀၅.၂၀...

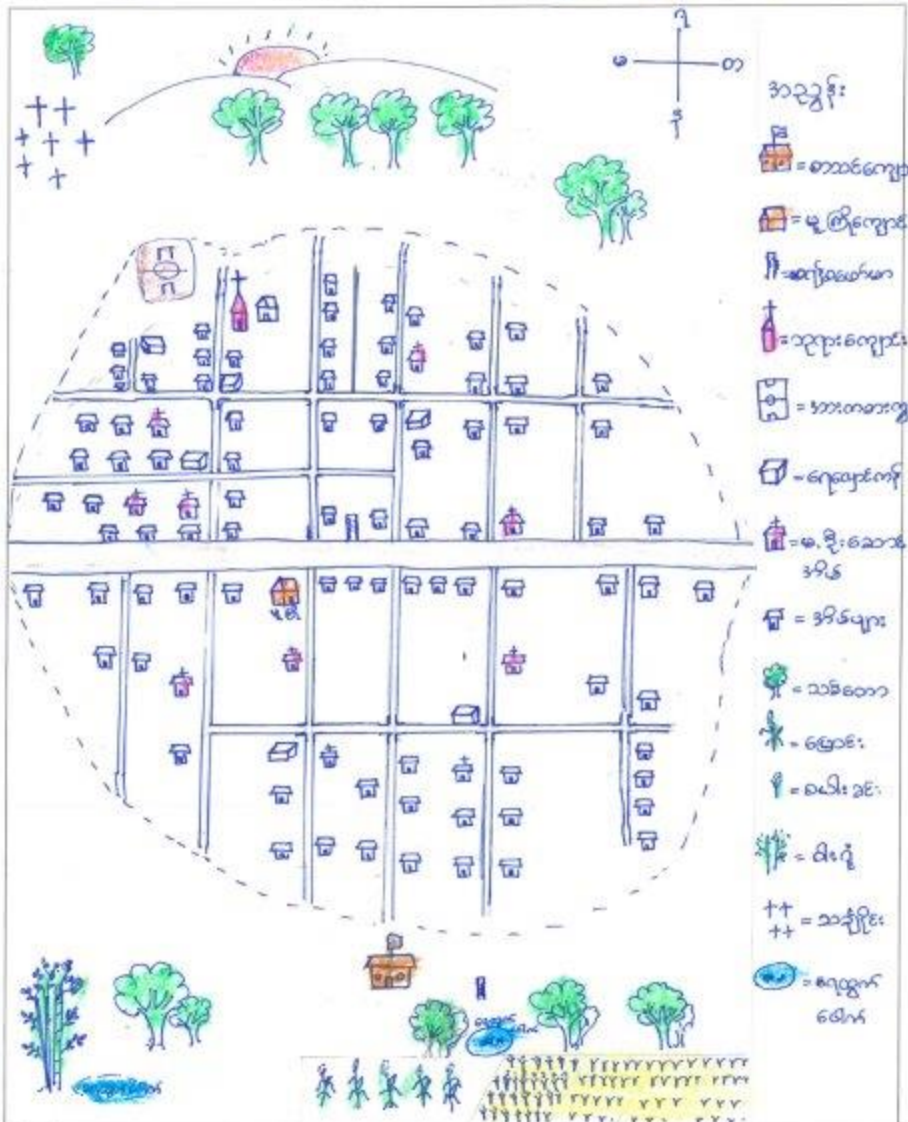

ပိတ်ဆွေးနွေးသူ -

ကျား - (၃၀) ဦး

မ - (၂၅) ဦး

မှတ်တမ်းတင်သူ

အမည် ဒေါ်နန်းစိန်စု

ရာထူး မူထုစဉ်းရုံး/ရေ ၅၅

ကွန်ဇားကလိုးသူဂွဏ် ဥက္ကဋ္ဌမင်းကြွယ်ဝမှုသတ်မှတ်ချက်

ဆွေးနွေးချက် နှင့် ဆန်းစစ်ချက်

ကွန်ဇားကလိုးသူဂွဏ်သည် ခုထုထွေး ခြစ်ခြေ (၉၀) ခြစ်သည်။ မြေပင်
သောအုပ်စု၊ အထက်အထက်အုပ်စု၊ နွမ်းပါးသောအုပ်စု တူဇွန် အုပ်စု (၃) စု
ရှိသည်။ မြေပင်သောအုပ်စု (၅) ခြစ် ။ (၆) / ခန့်ရှိသည်။ အထက်အ
ထက်အုပ်စု တွင် (၆၀) ခြစ်၊ ၆၇ / ခန့်ရှိသည်။ နွမ်းပါးသောအုပ်စု တွင်
(၅၅) ခြစ်၊ (၂၅) / ခန့်ရှိသည်။ နွမ်းပါးရသည့်အကြောင်းရင်းမှာ ကျောက်
လှုပ်ငန်း လှုပ်လှိုင်နေ၍ ခြင်း၊ မာသားစု ဝင်များ ခြင်း၊ ပုံမှန် ဝင်နေ့ မရှိ ခြင်း နှင့်
အထက်အုပ်စု ဌားပါး ခြင်းတို့ ဖြစ်သည်။ ဖွံ့ဖြိုးရေးလှုပ်ငန်းများကို ရေပြိုင်
ကောင်ဆောင်ရွက်ပေး ခြင်း ၊ ပူကြိုကျောင်းခြံစတင်ပြီး ဆောက်လုပ်ခြင်း၊ မြေ
အထက်အုပ်စု ရရှိနိုင်မည်။

ရာသီခွင်ပြကွဲဒိန်

အကြောင်းအရာ	တန်ခူး Apr	မေ May	ဇွန် Jun	ဇူလိုင် Jul	ဇူလိုင် Aug	စက်တင်ဘာ လင်း Sep	အောက်တိုဘာ ကျွတ် Oct	နိုဝင်ဘာ မုန်း Nov	ဒီဇင်ဘာ နတ်တော် Dec	ဩဂုတ် ပြာသို Jan	ဖေဖော်ဝါရီ တပို့.တွဲ Feb	မတ် တပေါင်း Mar
ပျက်စီးမှုအန္တရာယ်					✓					✓	✓	
စိုက်ပျိုးရေး ပြောစာ ပေါး ပြောပုံ		၂၂၂ (ရက်) ၁၁၁ (ရက်) ၀၀၀ (ရက်)	၂၂၂ (ရက်) ၁၁၁ (ရက်) ၀၀၀ (ရက်)	၂၂၂ (ရက်) ၁၁၁ (ရက်) ၀၀၀ (ရက်)		၀၀၀ (ရက်)	၀၀၀ (ရက်)	၂၂၂ (ရက်) ၁၁၁ (ရက်) ၀၀၀ (ရက်)	၂၂၂ (ရက်) ၁၁၁ (ရက်) ၀၀၀ (ရက်)			
ဝင်ငွေ/ထွက်ငွေ	၃၃၃ (အမြောက်အမြား)	၃၃၃ (အမြောက်အမြား)		၃၃၃ (အမြောက်အမြား)			၃၃ (အမြောက်အမြား)	၃၃ (အမြောက်အမြား)	၃၃၃ (အမြောက်အမြား)	၃၃၃ (အမြောက်အမြား)		၃၃၃ (အမြောက်အမြား)
ကျန်းမာရေး			၆၆၆ (အမြောက်အမြား)	၆၆၆ (အမြောက်အမြား)					၃၃၃ (အမြောက်အမြား)			
ပွဲလမ်းသဘင်	၆၆၆ Sunday								၃၃၃ သုတေသန			၆၆၆ ကလောင်
သောက်သုံးရေ ရရှိမှု	≈	≈	≈	≈	≈	≈	≈	≈	≈	≈	≈	≈
အစားအစာဖူလုံမှု	☐	☐	☐	☐	☐	☐	☐ ပေါးပျားဆုံဆုံ ပျား	☐ ပေါးပျားဆုံဆုံ	☐	☐	☐	☐

ပါဝင်ဆွေးနွေးသူ
ကျား- ၂၅ ဦး
မ- ၃၀ ဦး

မှတ်တမ်းတင်သူ
အမည် ဒေါ်နန်းစိန်နု
ရာထူး လူထုဝန်ထမ်းရေးဦးစီးဌာန

စွန့်ပေးထားပြီး ဤစာမျက်နှာ၏ အရင်းအမြစ် ထိန်းသိမ်းမှု
အဖွဲ့အစည်း

ကျား	မ	ကျား + မ
လယ်ယာ ဝါး၊ သို့မဟုတ် လမ်း ရေအောက်ပေါက် တံတား ဆေးကန် ကျွန်း၊ ဥဒ်	အချွန်ခက် ယက်ကပ်၊ ချုံ	ကစားကွင်း ဘုရားကျောင်း ခင်းမဆောင် ပုထိုးကျောင်း မင်းစံချွန် စာသင်ကျောင်း သင်္ချာ ရေအောက်ကျောင်း

ကျား	မ	ကျား + မ
ကား ထော်လာဂျီ ကိုင်း-ဌာနစက်	အင်ဂျင်စက် ထက်ကန်-ဂျီ	စာသင်ကျောင်း လောင်တာ ကစားကွင်း ဘုရားကျောင်း ဝါးမ မူကြိုကျောင်း မြေစေ့စေ့စက် ဝါးဂျီ၊ င ထပ်၊ အချင်း ရေကန် ရေထွက်စက် တံကား

(ဆန်းစစ်ချက် နှင့် ဆွေးနွေးချက်)

- အင်အားစနစ် နှင့် ဂုဏ်သိမ်းစေတနာကို အမျိုးသမီးများ ဝန်းခွဲ ဖြီး အမျိုးသမီးများ ကိုယ်တိုင် ထိန်းချုပ်သည်။
- ကျောင်း၊ လယ်ယာ၊ ကစားကွင်း၊ ဘုရားကျောင်း၊ စာသင်ကျောင်း၊ ခန်းမဆောင်၊ မူ ဖြိုးကျောင်း၊ အေးအေးခန်း၊ ဝါးဂုံ၊ လမ်းဝါးချောင်း၊ ရေကန်၊ ရေထွက်ခေါက်၊ တံတား စသည်တို့ကို အမျိုးသားနှင့် အမျိုးသမီးက သုံးခွဲ ဖြစ်သည်။
- လယ်ယာ၊ ဝါးဂုံတော၊ လမ်း၊ ရေထွက်ခေါက်၊ တံတား၊ ထော်လာဥရိန် နှင့် ကွင်းရွာစက်ကို အမျိုးသားက ထိန်းချုပ်သည်။
- ထိန်းချုပ်မှု ပိုင်းတွင် အမျိုးသမီးများ အားနည်းခြင်းမှာ ကိုယ်ကို မသိမိမိမိမိ ဖြစ်သောကြောင့် ဖြစ်သည်။
- အမျိုးသမီး အသုံးမပြုသော အင်အားစနစ် နှင့် ဂုဏ်သိမ်းစေ တို့ကို အမျိုးသားများ ထိန်းချုပ်မှုနှင့် ကွဲလွဲမှုများ မရှိစေရန် ဖွဲ့စည်းပုံများ ပျက်စီး ဆုံးရှုံး ခြင်းသည်။
- ဖိတ်ခေါ်မှု သုံးသပ်ချက်ကို အသုံးပြုခြင်းက အမျိုးသမီးက မပေးပေးပါက အားနည်းခြင်း၊ ထိန်းချုပ်မှု၊ သုံးစွဲမှုတို့ အားနည်းစေရေး ဆွေးနွေး ခြင်းဖြင့် ဖွဲ့စည်းပုံအား ဝန်ထုပ်ပေးပေးခြင်း စေရေး သိရှိနိုင်သည်။

ပင့်ကူအိမ်သုံးသပ်ခြင်းပြပုံ

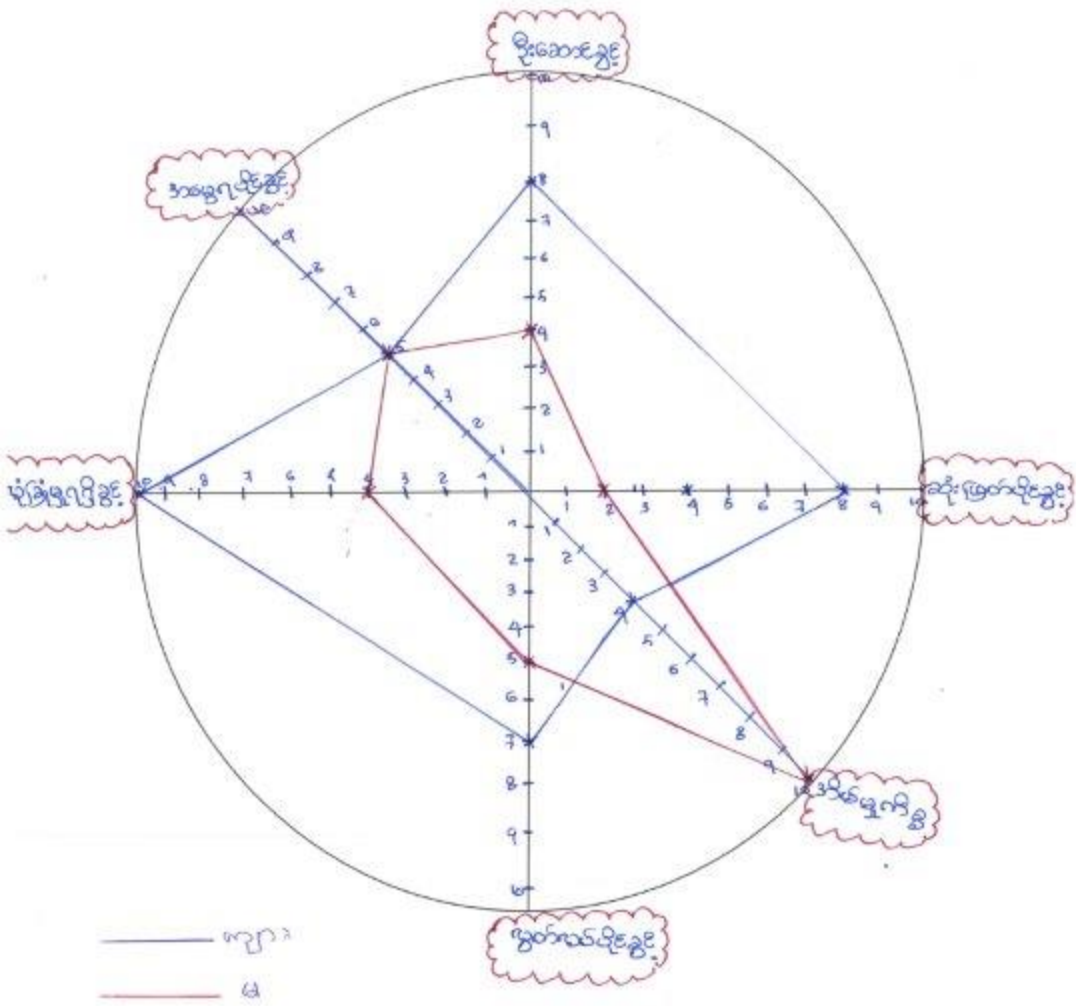

ပါဝင်ဆွေးနွေးသူ

ကျား-၂၅ ဦး

မ-၂၅) ဦး

မှတ်တမ်းတင်သူ

အမည် ဒေါ်နန်းစိန်နု

ရာထူး လူဝင်စည်းရုံးရေးမှူး

ကျွန်ုပ်တို့၏ ကျင့်စဉ်များ၏ ဝေဖန်ချက်များ

အေးအေး ချက် ဥပ. ဆန်းစစ်ချက်

- ဦးဆောင်ခွင့်တွင် အမျိုးသမီးများသည် ဂုဏ်ထောက်ခြင်း၊ ဖြောင့်မတ်ခြင်း၊ အားပေးခြင်း၊ ခွင့်ပြုခြင်း၊ ဆက်ဆံခံရခြင်း၊ စွဲကြောင့် အားပေးခြင်း၊ ဖြစ်သည်။
- လွှတ်လယ်ပိုင်ခွင့်တွင် ဂွေးဂွေးအဖွဲ့ကြောင့် အမျိုးသမီးများကို စီမံခန့်ခွဲမှုအခွင့်အလမ်းရှိခြင်း၊ ဥပ. ခိုင်မာမှုရှိမှု လုပ်ငန်း ရခြင်း၊ ထွားသော မှုအဖွဲ့အစည်းတို့၏ ဝေဖန်ခြင်း၊ ထောက်ပံ့အားပေးမှုခြင်း ဖြစ်သည်။
- လျှို့ဝှက်မှုပိုင်ခွင့် အားပေးမှုခြင်းဖြင့် အမျိုးသမီးများက စောင့်ရှောက်မှုရှိခြင်း၊ သဘာဝအပျောက် အားပေးခြင်း၊ တစ်ဖက်တစ်ဖန် အဖွဲ့အစည်းများရှိ ဖြစ်သည်။
- အမျိုးသမီးများကို တစ်ဖက်တစ်ဖန် အဖွဲ့အစည်းများမှ ခန့်ခွဲမှုများ သတ္တိရှိလာခြင်းသည်။
- ဆုံးဖြတ်ပိုင်ခွင့်တွင် အမျိုးသမီးများ ဆုံးဖြတ်သော အရာများကို အမျိုးသားများက အများအားဖြင့် လစ်လျူရှုထားခြင်းကြောင့် ဖြစ်သည်။
- အမျိုးသမီးများကို ဂွေးဂွေးတင်ဆောင်ခွင့်ပေးခြင်း၊ ဦးဆောင်ခွင့်ပေးခြင်း၊ ဆုံးဖြတ်ခွင့်ပေးခြင်း၊ စည်းစိမ် ဖြည့်တင်မှုခြင်း၊ ခွင့်ပြုဆက်ဆံမှုများရှိခြင်း၊ ဂွေးဂွေး အခွင့်အလမ်းကို ပျောက်ပေးခြင်း၊ အဖွဲ့အစည်းများ၊ အမျိုးသမီးများ စွမ်းဆောင်ရည်များ ဖြည့်တင်ခြင်းသည်။

ကွန်ဂျာကလေးသူ့ကျေးဇူး၏ မင်းပုံစံသုံးသပ်ချက်

ဆွေးနွေး ချက် နှင့် ဆန်းစစ် ချက်

ကျေးဇူးကတည်း သာရေး/ နာရေး ကိစ္စများတွင် ရုပ်မီရုပ်မ နှင့် လူထု ကံဖွဲ့သည် ကိစ္စ ဦးဆောင်ရပ်ကိုင် သည်။ ကျေးဇူးအုပ်ချုပ်ရေး များ နှင့် ရုပ်မီရုပ်မ တို့သည် ကျေးဇူးဖွဲ့ ဖြိုး ရေးလုပ်ငန်း များတွင် ကိစ္စ ဦးဆောင် ပါသည်။ ကျေးဇူးရှိ ကျန်းမာမီ ကံဖွဲ့သည် ဘာသာရေး ကိစ္စ များတွင် ကိစ္စ ဦးဆောင်ပါသည်။ ကျန်းမာမီ ကံဖွဲ့ နှင့် လူထုကံဖွဲ့ တို့သည် ကျေးဇူး ရှိ နာမကျန်းသူ တို့ကို ဆေးကုသစေရန် ထောက်ပံ့ပါသည်။ ကျေးဇူးအဖွဲ့ ကံဖွဲ့ အစည်းများ နှင့် ငြိမ်း စေရေး ဌာန နှင့် အမြဲတမ်း ချိတ်ဆက်မှု ရှိပြီး ဖြစ်စေရန် ကံဖွဲ့ ဖွဲ့ (၃) ယယျှင်တစ်ကြိမ်၊ save the children၊ world vision ၊ နယ်ပယ်လျှောက်စာရေးကံဖွဲ့ တို့ ဖွဲ့ တစ်ယယျှင် တစ် ကြိမ် ပုံမှန် ချိတ်ဆက်မှု ရှိ ပါသည်။

ကျေးရွာစီ/ထောက်ကော်မတီဖွဲ့စည်းပုံဇယား

ကျေးရွာစီထောက်ကော်မတီဥက္ကဋ္ဌ
 ၁။ ဦးဘဂျော်
 ၂။ ဒေါ်အာလစ်ဂျက်

ကျေးရွာစေတနာ့ဝန်ထမ်း
 ၁။ ဦးပြည်နယ်ဦး
 ၂။ ဒေါ်အောင်စတာ

စောင့်ကြည့်ကြီးကြပ်ရေး
 ကော်မတီ
 ၁။ ဦးမိုးဌေး
 ၂။ ဒေါ်သုဇိန်
 ၃။ ဒေါ်အောင်စာ
 ၄။ ဒေါ်ခင်မာမာ

လည်ပတ်ထိန်းသိမ်းရေးကော်မတီ
 ၁။ ဦးစောဇော် ၃။ ဒေါ်မာမာ
 ၂။ ဒေါ်လှစိန် ၄။ ဦးဘဇော်

ဝယ်ယူရေးကော်မတီ
 ၁။ ဦးပါးဂျော် ၃။ ဦးယုဇိန်
 ၂။ ဒေါ်တာဦးရာ

ဝေဖန်အကြံပြုတိုင်ကြားချက်
 ဖြေရှင်းရေးအဖွဲ့
 ၁။ ဦးဖျော်လှိုင် ၄။ ဒေါ်အောင်စာ
 ၂။ ဦးကျော်စွာ ၅။ ဒေါ်အောင်စာ
 ၃။ ဒေါ်အောင်စာ ၆။ ဒေါ်အောင်စာ

ငွေစာရင်းကိုင်
 ၁။ ဒေါ်အောင်စာ

ပါဝင်ဆွေးနွေးသူ
 ကျား-(၄၅)ဦး
 မ-(၄၅)ဦး

မှတ်တမ်းတင်သူ
 အမည် ဒေါ်နန်းစိန်
 ရာထူး ယူထုဝန်ထမ်းချုပ်

ကျေးရွာအုပ်စုစီထောက်ကော်မတီဖွဲ့စည်းပုံဇယား

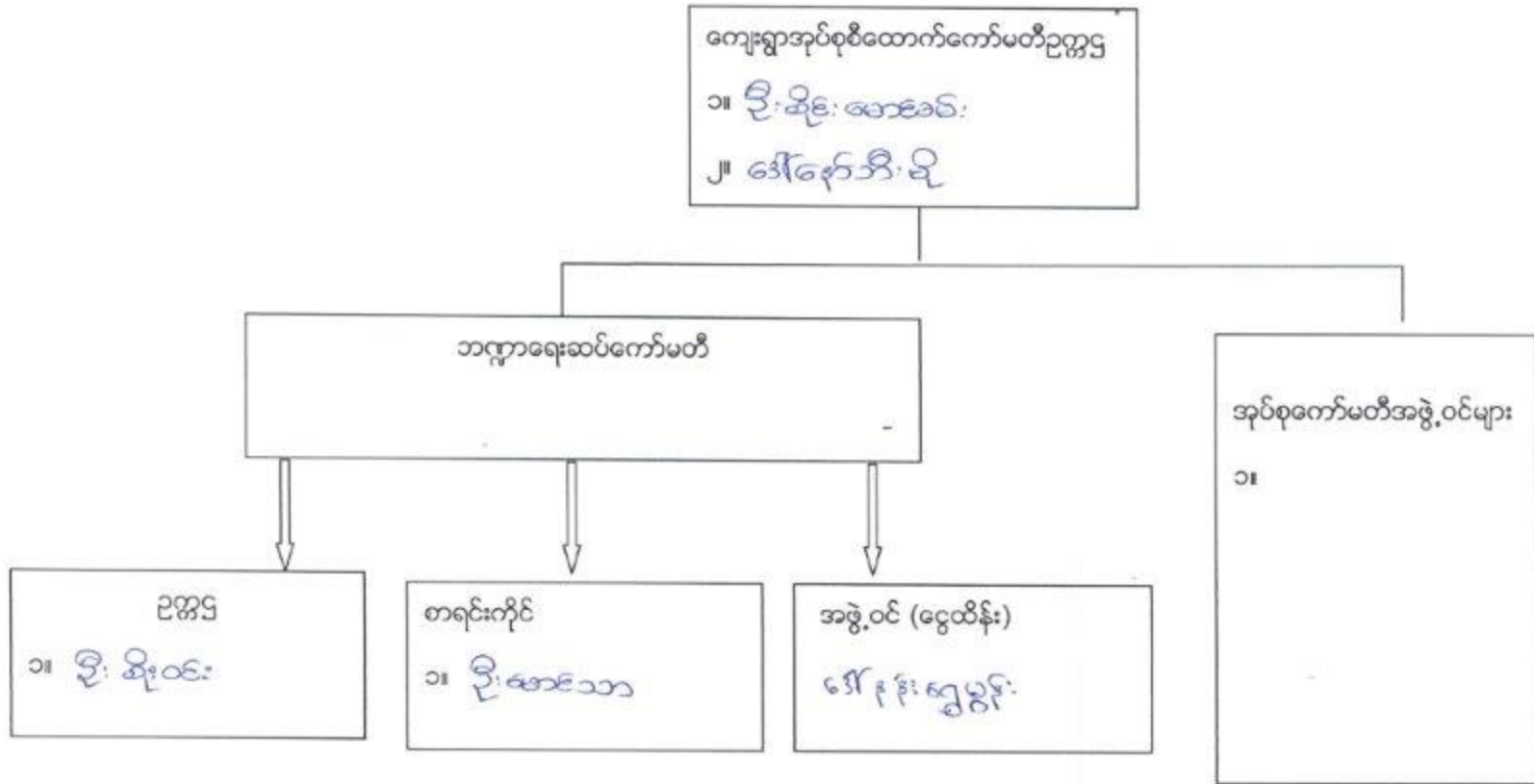

ပါဝင်ဆွေးနွေးသူ

ကျား- ၁၅ ဦး မ- ၃၃ ဦး

မှတ်တမ်းတင်သူ

အမည် ဒေါ်နန်းဆိန်နု

ရာထူး လူထုစည်းရုံးရေးမှူး

အုပ်စုကော်မတီအဖွဲ့ဝင်များ

နံပါတ်	အမည်	အဖွဲ့အစည်း	အရပ်	အမည်	အဖွဲ့အစည်း
၁	ဦးစိုးလတ် ဒေါ်နီနီမောင်မောင်	တစ်ဖက်	၁၁	ဦးမြတ်စွာ	ကျွန်ုပ်တို့
၂	ဒေါ်နီနီမောင်မောင်	မင်းဦး	၁၂	ဦးကျော်စွာ ဒေါ်နီနီမောင်မောင်	ကျွန်ုပ်တို့ + အဖွဲ့အစည်း
၃	ဦးမောင်မောင် ဒေါ်နီနီမောင်မောင်	နီနီမောင်မောင်	၁၃	ဦးစိုးလတ် ဒေါ်မောင်မောင်	ကျွန်ုပ်တို့ + အဖွဲ့အစည်း
၄	ဒေါ်မောင်မောင် ဦးကျော်စွာ	ဒေါ်မောင်မောင်	၁၄	ဦးမောင်မောင်	ဒေါ်မောင်မောင်
၅	ဒေါ်နီနီမောင်မောင် ဦးကျော်စွာ	ကျွန်ုပ်တို့	၁၅	ဦးမောင်မောင် ဒေါ်မောင်မောင်	ကျွန်ုပ်တို့
၆	ဦးကျော်စွာ ဒေါ်နီနီမောင်မောင်	ကျွန်ုပ်တို့			
၇	ဦးမောင်မောင် ဒေါ်မောင်မောင်	နီနီမောင်မောင်			
၈	ဦးစိုးလတ် ဒေါ်မောင်မောင်	ကျွန်ုပ်တို့			
၉	ဦးမောင်မောင် ဒေါ်မောင်မောင်	ကျွန်ုပ်တို့			
၁၀	ဒေါ်နီနီမောင်မောင် ဦးကျော်စွာ	ကျွန်ုပ်တို့			

ပုံစံ - ၈ - ၁ ကျေးရွာအခြေခံအချက်အလက်များ (Form PC 1)

လယ်ဌာနခြံရွက်	ကျေးရွာတစ်ရွာသို့ ပထမဆုံးမိတ်ဆက်ခရီး	လွှားရောက်သောအခါ
လူထုစည်းရုံးရေးမှူးသည် ကျေးရွာ ခေါင်းဆောင်များအား ကျေးရွာအချက်အလက်များကို မေတ္တာရပ်ခံ၍ တောင်းခံရသည်။ ဤအချက်အလက်များကို စီမံကိန်း မိတ်ဆက်အစည်းဝေးမတိုင်မီ တောင်းခံရမည်။ စီမံကိန်းမိတ်ဆက်အစည်းဝေးတွင် လူထုစည်းရုံးရေးမှူးသည် ဤအချက်အလက် များအား စစ်ဆေးပြီး မှန်ကန်အောင်ပြုလုပ်ရမည်။ ပြီးနောက်တွင် လူထုစည်းရုံးရေးမှူးမှ သတင်းအချက်အလက်ထိသို့ Tablets မှ တစ်ဆင့် ပြည့်သွင်းရမည်။	ကျေးရွာခေါင်းဆောင်၏ ဝန်းနံပါတ်	လူထုစည်းရုံးရေးမှူး၏ အမည်
ကျေးရွာခေါင်းဆောင် အမည် ဦးအိန္ဒြေ	၀၇-၇၈၀၇၆၅၁၉၂	ခင်အောင်စိန်
ပြည်နယ်တိုင်းစုခေါင်းဆောင် ဦးအိန္ဒြေ	ဦးနယ် လျှိုင်ဂေဟ်	ကျေးရွာအုပ်စု ဝဇီးခံခါး
		ကျေးရွာ ကျွဲနားကလေး

က။ လူဦးရေ

လူမျိုးစု	အိမ်ထောင်စုအရေအတွက်	ကိုးကွယ်သည့်ဘာသာ	အိမ်ထောင်စုအရေအတွက်
လူမျိုးစု (၁) -ဣဿာ:	၆၆	ဘာသာ (၁) နှစ်ခြင်း	၆၆
လူမျိုးစု (၂) -ကသန်:	၂	ဘာသာ (၂) နှစ်ခြင်း	၂
လူမျိုးစု (၃) -----		ဘာသာ (၃) -----	
လူမျိုးစုစရာ -----		ဘာသာစရာ -----	
အခြား	အရေအတွက်		
မသန်စွမ်းသူများ	၃		
သက်ကြီးရွယ်အိုများ (၆၅ နှစ် နှင့် အထက်)	၄၀		
စစ်ဘေးရှောင်			

	အမျိုးသား (အရေအတွက်)	အမျိုးသမီး (အရေအတွက်)
လူဦးရေ	၂၅၀	၂၃၀
လူမျိုးစု (၁) -ဣဿာ:		
လူမျိုးစု (၂) -ကသန်:	၂	၀
လူမျိုးစု (၃) -----		
အခြား		
အိမ်ထောင်ဦးစီး	၆၁	၆

(ခ) အခြေခံအထောက်အအုံ အသုံးအဆောင်များ

စာသင်ကျောင်း	အမှတ် ခြံမပါ	ကျွန်းမာစုစု	အမှတ် ခြံမပါ	ဘာသာရေး အထောက် အအုံများ	အမှတ် ခြံမပါ
အထက်တန်းကျောင်း	၇	ခေမာရုံ	<input type="checkbox"/>	ဝေတီ	<input type="checkbox"/>
အလယ်တန်းကျောင်း	<input type="checkbox"/>	ကျွန်းမာစုစု	<input type="checkbox"/>	ဘုန်းကြီးကျောင်း	၁
မူလတန်းကျောင်း	<input type="checkbox"/>	ကျွန်းမာစုစု	<input type="checkbox"/>	ဟိန္ဒူဘုရားကျောင်း	<input type="checkbox"/>

မူကြိုကျောင်း	☒	ခေတ်ပေးပေးခြင်း	☐	ခရစ်ယာန်ကျောင်း	☒
အခြား	☐	အခြား	☐	လူပီ	☐
				အခြား	☐
မှတ်ချက်		မှတ်ချက်		မှတ်ချက်	
အထက်တန်းပြကျောင်း (၁)					

(ဂ) ကျွမ်းကျင်သူများမှတ်တမ်း (ကျေးရွာတွင်နေထိုင်သော သို့မဟုတ် တခြားရွာမှလာရောက်သော ကျွမ်းကျင်သူများ)

(၁) စာသင်ကျောင်း		(၂) ကျွန်းအားပေး			(၃) လက်မှုပညာရှင်			
	ရွာတွင်နေထိုင်သူ	အခြားရွာမှလာသူ		ရွာတွင်နေထိုင်သူ	အခြားရွာမှလာသူ		ရွာတွင်နေထိုင်သူ	အခြားရွာမှလာသူ
မူလတန်းပြဆရာ/မ	☐	☒	ခရစ်ယာန်	☐	☐	လက်သမား	☒	☐
အထက်တန်းပြဆရာ/မ	☐	☒	လက်ထောက်ကျွမ်းကျင်ရေးမှူး	☐	☐	ပန်းရံ	☒	☐
အလယ်တန်းပြဆရာ/မ	☒	☐	အမျိုးသမီးကျွမ်းကျင်ရေးဆရာမ	☐	☐	လှုပ်စစ်ကျွမ်းကျင်ပီသမား	☐	☒
မူကြိုဆရာ/မ	☒	☐	သားမွေးဆရာမ	☐	☐	ရေစိုက်သူပိုင်သူ	☒	☐
အခြား	☐	☐	ပြင်ဆင်ရေးမှူး/အထောက်အကူပေးသူ	☒	☐	စက်ပြင်ဆရာ	☒	☐
မှတ်ချက်				မှတ်ချက်			မှတ်ချက်	

(ဃ) ကျေးရွာသို့ ရောက်ရှိနိုင်သည့် လမ်းအခြေအနေ / ကျေးရွာတစ်ရွာသည် ၎င်း၏ ကျေးရွာအုပ်စုနှင့် ဆက်သွယ်ထားသော လမ်းအခြေအနေ (အောက်ပါတို့ကိုစိုင်းပါ)

ကျောက်ကြမ်းလမ်း: ကတ္တရာလမ်း
 ကျောက်ခင်းလမ်း: မြေသားလမ်း
 ကွန်ကရစ်လမ်း: _____
 မော်တော်ဆိုင်ကယ်လမ်း: _____
 အခြား: _____

(င) ကျေးရွာဖွံ့ဖြိုးမှုစီမံချက်

- (၁) လူထုပတ်ဝန်းကျင်ထိခိုက်မှုမရှိစေရန် ဤကျေးရွာတွင်ကျေးရွာဖွံ့ဖြိုးမှုစီမံချက်ရှိပါသလား?
 (၂) ရှိခဲ့ပါလျှင် ဤစီမံချက်ကို မည်သည့် ခုနှစ်တွင်ပြင်ဆင်ခဲ့ပါသနည်း? နှစ်-၂၀၂၄/မသိပါ
 (၃) ဤစီမံချက်ကို ဖြည့်ဆည်းပေးမည်ဖြစ်ပါသလား? ပြုခဲ့ပါသည်/မပြုခဲ့ပါ/မသိပါ

(စ) ဝေဖန်အကူအပေး

- (၁) ဤကျေးရွာ၏ပတ်ဝန်းကျင် ၎င်းကျေးရွာအုပ်စု၏ပတ်ဝန်းကျင် ခရီးမိုင်မည်မျှကွာဝေးသနည်း? မိုင်-၄-/-/မသိပါ
 (၂) ဤကျေးရွာမှ ၎င်းကျေးရွာအုပ်စုပတ်ဝန်းကျင် သွားလာရာတွင်ကြာမြင့်သည့်အချိန်
 မြောက်သွေ့ရာသို့ကြာချိန်: ၃၀ မိနစ် / ၂၀ မိနစ် / ၁ နာရီ
 ဆော်လာဂျီ/မော်တော်ဆိုင်ကယ်/မြေလျင်/လား/မော်တော်ဘုတ်/
 အခြား: _____
 မိုးရာသီတွင်ကြာချိန်: ၃၀ မိနစ် / ၂၀ မိနစ် / ၁ နာရီ
 ဆော်လာဂျီ/မော်တော်ဆိုင်ကယ်/မြေလျင်/လား/မော်တော်ဘုတ်/
 အခြား: _____

(ဆ) ပတ်ဝန်းကျင်ဆိုင်ရာ သဘာဝဘေးအန္တရာယ်

ဤကျေးရွာတွင် ရေကြီးခြင်းကဲ့သို့ သဘာဝဘေးအန္တရာယ်ကူးရောက်ဖူးခြင်း ရှိပါသလား?
 ဖြစ်ပါသည် ☐ ရှိပါသည် ☐ ရှိလျှင်ဖော်ပြပါ _____

(ခ) ကျေးရွာတွင် ဖွဲ့စည်းထားသော အဖွဲ့အစည်းများ
လူထုထုတ်ပြန်စီမံကိန်းမတိုင်မီ ဤကျေးရွာတွင် ကျေးရွာဖွံ့ဖြိုးရေးအတွက် အစိုးရ (သို့) ရွာသားများကိုင်ကိုင်(သို့) စီမံကိန်းတစ်ခုခု
ဖွဲ့စည်းထားသည့် အဖွဲ့အစည်းများရှိပါသလား။

(၁)အဖွဲ့အစည်းအဖွဲ့.....

(၂)အဖွဲ့အစည်းအဖွဲ့.....

(၃) မြေပိုင်းကောင် အဖွဲ့

(ရ) အထွေထွေအုပ်ချုပ်ရေး ဦးစီးဌာန (GAD) မှ မှတ်တမ်းတင်ထားခြင်း
ဤကျေးရွာသည် အထွေထွေအုပ်ချုပ်ရေး ဦးစီးဌာန (GAD) မှ မှတ်တမ်းတင်ထားမှု ရှိပါသလား။
ဝ ရှိပါ မှ ရှိပါသည်

ကျေးရွာခေါင်းဆောင်

အမည် ဦးယိုဇွဲ

လက်မှတ်  နေ့စွဲ ၂၁.၇.၂၀၁၇

လူထုစည်းရုံးရေးမှူး

အမည် စာအုပ်စာရင်းစီမံ

လက်မှတ်  နေ့စွဲ ၂၁.၇.၂၀၁၇

ပုံစံ - ၀ - ၂ - စီမံကိန်းစက်ဝန်းအချိန်ဇယား (PC 2)

လမ်းညွှန်ချက်၊ သက်ဆိုင်ရာလူထုစည်းရုံးရေးမှူး/လက်ထောက်နည်းပညာမှူးများမှ စီမံကိန်းစက်ဝန်းအဆင့်တစ်ခုစီပြီးစီးတိုင်း ကျေးရွာနှင့် ကျေးရွာအုပ်စုအတွက် ဤပုံစံကို ပြည့်သွင်းရမည်။

စည်းရုံးရေးမှူး/ဝန်ထမ်း အမည် ဒေါ်နွဲ့နွဲ့

နေ့စွဲ ၂၀၂၁.၀၁.၂၇ စက်ဝန်းအားအမှတ်ခြစ်ပါ စက်ဝန်း(၁) စက်ဝန်း(၂) စက်ဝန်း(၃)
 စက်ဝန်း (၄)

ပြည်နယ်/တိုင်း ကယား မြို့နယ် မြေပြင်ကောက် ကျေးရွာအုပ်စု အိမ်ခြံ ကျေးရွာ ကျွန်းဘေးကျေးရွာ

စီမံကိန်းထောင်ရွက်မှုအဆင့်များ	နေ့စွဲ		အစည်းအဝေးတွင်တက်ရောက်သူအရေအတွက်			
	စတင်သည့်နေ့	ပြီးဆုံးသည့်နေ့	အမျိုးသားအရေအတွက်	အမျိုးသမီးအရေအတွက်	အိမ်ထောင်စုအရေအတွက်	လူမျိုးစုတက်ရောက်သူအရေအတွက် နှင့် လူမျိုးစုအမည်
၁။ ကျေးရွာစီမံကိန်း စိတ်ဆက်အစည်းအဝေး	၂၆.၁.၂၀၂၁	၂၆.၁.၂၀၂၁	(၆၃)ဦး	(၇၄)ဦး	၉၂	ကယား (၁၃၃)ဦး၊ ကယား (၅၁)ဦး
၂။ ကျေးရွာဖွံ့ဖြိုးရေး စီမံချက်ရေးဆွဲခြင်းအစည်းအဝေး	၂၇.၁.၂၀၂၁	၂၇.၁.၂၀၂၁	(၄၅)ဦး	(၄၅)ဦး	၆၅	၉၅ဦး ကယား
၃။ ကျေးရွာအုပ်စု လုပ်ငန်းဆုံးဖြတ်ချက်ချသည့်အစည်းအဝေး	၂၀.၁.၂၀၂၁	၂၀.၁.၂၀၂၁	(၆၅)ဦး	(၃၃)ဦး		
၄။ မြို့နယ်အဆင့် စီမံကိန်းရေးဆွဲရေး နှင့် အကောင်အထည်ဖော်ရေးကော်မတီ၏ စီမံကိန်း သုံးသပ်မှုအစည်းအဝေး			မလို	မလို	မလို	မလို
၅။ မြို့နယ် စီမံကိန်းရေးဆွဲရေး နှင့် အကောင်အထည်ဖော်ရေး ကော်မတီ၏ဆုံးဖြတ်မှုကို ရွာသို့ အသိပေးအကြောင်းကြားသည့် အစည်းအဝေး	၃.၄.၂၁	၃.၄.၂၁	၄၀ ဦး	၃၄ ဦး	၇၄ အိမ်	၇၄ ကယား
၆။ စီမံကိန်းလုပ်ငန်းခွဲစီမံချက်ရေးဆွဲခြင်းအစည်းအဝေး	၃.၄.၂၁	၃.၄.၂၁	၅ ဦး	၇ ဦး	၁၂	(၁၂)ဦး ကယား
၆.၁။ စီမံကိန်းလုပ်ငန်း အကောင်အထည်ဖော် ရေးရေးအစီအစဉ် ရေးဆွဲခြင်း	၃.၄.၂၁	၃.၄.၂၁	၅ ဦး	၇ ဦး	၁၂	(၁၂)ဦး ၂
၆.၂။ ဝယ်ယူရေးအစီအစဉ် ရေးဆွဲခြင်း	၃.၄.၂၁	၃.၄.၂၁	၅ ဦး	၇ ဦး	၁၂	(၁၂)ဦး ၂

၆.၃။ အလှူအတန်းကုန်ကျမှု လျာထားအစီအစဉ် ရေးဆွဲခြင်း	၃-၄-၁၇	၃-၄-၁၇	၅ ဦး	၄ ဦး	၁၂ နှစ်	(၁၂)ဦး	ကျေးဇူးပြုပြီး
၆.၄။ မြင်/ထိန်းအစီအစဉ် ရေးဆွဲခြင်း	၃-၄-၁၇	၃-၄-၁၇	၅ ဦး	၇ ဦး	၁၂ နှစ်	(၁၂)ဦး	ကျေးဇူးပြုပြီး
၇။ စီမံကိန်းလုပ်ငန်းခွဲ တိုးတက်မှု စောင့်ကြည့် အစည်းအဝေး							
၇.၁။ အစည်းအဝေး ပထမအကြိမ်							
၇.၂။ အစည်းအဝေး ဒုတိယအကြိမ်							
၇.၃။ အစည်းအဝေး တတိယအကြိမ်							
၈။ စီမံကိန်းလုပ်ငန်းခွဲ အပြီးသတ်စစ်ဆေးခြင်း အစည်းအဝေး							
၉။ လူထုစစ်ဆေးပွဲအစည်းအဝေး							

ပုံစံ - ၈ - ၃ ကျေးရွာခွဲ၊ ငြိမ်းရေး ဦးစားပေးအစီအစဉ် (Form PC 3)

လမ်းညွှန်ရွက် အဆင့်(၃) ကျေးရွာမှော်မှန်းချက်အစဉ်အစား ပြီးစုံသောအခါ ကျေးရွာစီမံကိန်း အထောက်အကူပြု ကော်မတီသည် လူထုစည်းရုံးရေးမှူးအကူအညီဖြင့် ဤပုံစံကိုပြည့်စုံအောင် ဖြည့်သွင်းရမည်။

လူထုစည်းရုံးရေးမှူး/ဝန်ထမ်း အမည် **ဒေါ်နန်းစိန်စု**
 နေ့စွဲ **၂၇. ၁၀. ၂၀၁၇** စက်ဝန်းအား အမှတ်ခြစ်ပါ (✓)၊ စက်ဝန်း(၁) □ စက်ဝန်း(၂) □ စက်ဝန်း(၃) □ စက်ဝန်း(၄) □

ပြည်နယ်/တိုင်း ကယား၊ ငြိမ်းမီ၊ ညိုခက်၊ ကျေးရွာအုပ်စု ညိုခက်၊ ဝါး၊ ကျေးရွာ ကျွဲနားကလေး၊
 က၊ အခက်အခဲအတားအဆီးများအားဆွေးနွေးခြင်း - ယခုလက်ရှိအခြေအနေတွင် ဤကျေးရွာခွဲ ငြိမ်းတိုးတက်ရေးအတွက် အဓိက အခက်အခဲအတားအဆီးများသည် မည်သည့်များဖြစ်ပါသနည်း။ (အမျိုးသား/သမီး အနည်းဆုံးအခက်အခဲ ၅ ခုစီဖော်ပြပါ)

အမျိုးသား အဖွဲ့မှ တင်ပြသောအခက်အခဲအတားအဆီးများ		အမျိုးသမီး အဖွဲ့မှတင်ပြသောအခက်အခဲအတားအဆီးများ	
၁	အလုပ်အကိုင် အခွင့်အလမ်း နည်းပါးခြင်း	၁	ရေရရှိရေးလက်ခံမှု မရှိခြင်း
၂	ရိက္ခာပတ်ဝန်းကျင် နည်းပါးခြင်း၊ အစားအသောက် မရခြင်း	၂	ပျက်စီးကျဆုံး နေထိုင်မှုမရှိခြင်း
၃	ရွာလမ်းတွင် လမ်းမီး တပ်ဆင်ထားမှု မရှိခြင်း	၃	ရွာတွင် လမ်းပျက် ဆက်သွယ်ရေး ခက်ခဲခြင်း
၄	ရေရရှိရေးလက်ခံမှု မရှိခြင်း	၄	လွှာရေးထောက်ပံ့ ပစ္စည်းမရရှိခြင်း
၅	ကလေးများအတွက် ကျန်းမာရေး မြှင့်တင်မှု မရှိခြင်း	၅	ကျေးရွာခွဲ ရေရရှိရေး ကိစ္စများအတွက် မျက်နှာပြင် အောက်အဖွဲ့အစည်း အဖွဲ့အစည်း မရှိခြင်း

၈။ မှော်မှန်ခြင်း - နောင်လာမည့် (၅) နှစ် အတွင်း ကျေးရွာခွဲ ငြိမ်းရေး မှော်မှန်လျာထားချက်များအား တင်ပြပါ။

အမျိုးသားအဖွဲ့မှ တင်ပြသောမှော်မှန်ချက်များ		အမျိုးသမီးအဖွဲ့မှ တင်ပြသောမှော်မှန်ချက်များ	
၁	အလုပ်အကိုင် အခွင့်အလမ်း မြှင့်တင်ရေး	၁	ရေရရှိရေးလက်ခံမှု မရှိခြင်း
၂	ကျေးရွာအား အလုပ်အကိုင် များစွာ မြှင့်တင်ရေး	၂	ကလေးများ နေထိုင်မှု မြှင့်တင်ရေး
၃	သန့်ရှင်းသော ရေရရှိရေး	၃	ရွာတွင် လမ်းပျက် ဆက်သွယ်ရေး မြှင့်တင်ရေး
၄	လမ်းပျက် ဆက်သွယ်ရေး ကောင်းမွန်ရေး	၄	အလုပ်အကိုင် အခွင့်အလမ်း မြှင့်တင်ရေး
၅	ရွာတွင် များစွာ ဖွံ့ဖြိုးရေး	၅	ရွာတွင် လမ်းပျက် ဆက်သွယ်ရေး မြှင့်တင်ရေး

၉။ လူထုစီမံကိန်း၏ လာမည့် (၄) နှစ်အတွက် အကျိုးစီးပွား ဦးစားပေး ဖွံ့ဖြိုးတိုးတက်မှု လုပ်ငန်း အစီအစဉ်များအားဖော်ပြပါ။

အဆင့်	ကျေးရွာအတွက် ဦးစားပေး ဖွံ့ဖြိုးတိုးတက်မှု လုပ်ငန်းစဉ်များ	အဆိုပြုသူ (အမျိုးသား/အမျိုးသမီး) အမျိုးသား/အမျိုးသမီး	ခန့်မှန်းကုန်ကျ စရိတ်	အကျိုးစီးပွားစွန့်စားမှု ခန့်မှန်းခြေ အရေအတွက်
၁	လျှပ်စစ်မီး ပြင်ဆင်ရေး	က + မ		၂၈၂
၂	ရိက္ခာပတ်ဝန်းကျင် အစားအသောက် အစီအစဉ်	က + မ	၆,၀၀၀,၀၀၀	၂၈၂
၃	ရွာတွင် လမ်းပျက် ဆက်သွယ်ရေး မြှင့်တင်ရေး	က + မ	၃,၃၀၀,၀၀၀	၂၈၂
၄	ရေရရှိရေးလက်ခံမှု မရှိခြင်း	က + မ	၂,၅၀၀,၀၀၀	၂၈၂
၅	ကလေးများအတွက် ကျန်းမာရေး မြှင့်တင်ရေး	က + မ		

ကပျဉ်းသာ ဗုတင် ဖြူလာသော အခါ၊ ပုညာန၊ နတားကဆီ
များ

ကပျဉ်းသီး ဗုတင် ဖြူလာသော အခါ၊ နတား အဆီ၊ များ၊
ဖြူညာများ

၆။ ဝယ်၊ အောက်ဆုံး ရေမယ့်ယောက်ခြင်း၊ စက်သုံးဆီ၊ မြေဩဇာ
ဆေး၊ မတည် ဖြစ်ခြင်း။

၆။ သိုက်ပျိုးရေ၊ မျိုးစေ့များဆိုကပ်ခြင်း၊

၇။ ဝယ်/သာ သိုက်ပျိုးခြင်း၊ ဗုဒ္ဓကပ်အခါ၊ မိုးခေါင်ခြင်း၊ ဇွန်၊
မိုးဖူး၊ မုန်ဆီခြင်း၊ ရောင်းလှန်ပေးမရခြင်း။

၇။ မသန်ခြင်း၊ သူများ တွက်စားထားသော ရေရေ၊ ခက်ခဲခြင်း။

၈။

မျှော်မှန်းချက်

မျှော်မှန်းချက်

၆။ အထက်ရေယ့်ယောက် ဇွန်လပြည့်၊ စက်သုံးဆီ၊ မြေဩဇာရရှိမှု
သိုက်ပျိုးရေတွက် စက်သုံးဆီနှင့် မြေဩဇာယောက်ပေးရောင်

၆။ သိုက်ပျိုးရေ၊ နည်းပညာသင်တန်းများ လက်လျှောက်ဖို့
လာရောင်။

၇။ သိုက်ပျိုးရေ၊ နည်းပညာများ လက်လျှောက်ဖို့၊ စိန်သိုက်ပျိုးသော
ဆီနှင့် ဆေးကောင်းရရှိရန်။

၇။ မွေးမြူရေး၊ လုပ်ငန်းများ ဖွံ့ဖြိုးလာရောင်။

၈။ ကျွန်ုပ်တို့အား ဝန်ဆောင်မှုပြုပေးလက်လျှောက်ဖို့ လာရောင်။

ပုံစံ - ၀ - ၄ ကျေးရွာအုပ်စုစီမံကိန်းလုပ်ငန်းခွဲရွေးချယ်ခြင်းပုံစံ (Form PC 4)

လမ်းညွှန်ချက်၊ စီမံကိန်းလုပ်ငန်းခွဲရွေးချယ်မှုအစည်းအဝေးပြီးနောက်တွင် ကျေးရွာအုပ်စုမှ CF/TFတို့၏ အကူအညီရယူ၍ ကျေးရွာစီထောက်ကော်မတီမှ လက်မှတ်ရေးထိုးပြီး အဆိုပါပုံစံအား ပြည်စုံအောင်ဖြည့်သွင်းရမည်။ ဤပုံစံအား ပြည်စုံစာဖြည့်သွင်းပြီးပါက ကျေးရွာအုပ်စုဖွံ့ဖြိုးတိုးတက်ရေးစီမံချက်တွင် TPIC သို့ ပေးပို့ရန်အတွက် နောက်ဆက်တွဲအဖြစ် ထားရှိရမည်။ CF မှ ကျေးရွာတစ်ရွာချင်းစီ၏ စီမံကိန်းလုပ်ငန်းခွဲဆိုင်ရာ အချက်အလက်များကို MIS သို့ ထည့်သွင်းရမည်။ (ယခုနစ်စီမံကိန်းလုပ်ငန်းခွဲ မလုပ်ကိုင်သော ကျေးရွာများ မပါဝင်ပါ။)

ကျေးရွာစည်းရုံးရေးမှူး/ဝန်ထမ်းအမည် ဒေါ်ပွင့် ဖေကင်

နေ့စွဲ ၂၀-၃-၂၀၇၂ စက်ဝန်းအားအမှတ်ခြစ်ပေးပါ။ (✓) စက်ဝန်း(၁) ဝက်ဝန်း(၂) ဝက်ဝန်း(၃) ဝက်ဝန်း(၄)

ပြည်နယ်/တိုင်း ကယား ခြံနယ် မြို့ကြွေက ကျေးရွာအုပ်စု ကျေးရွာ

ကျေးရွာအမည်	ဆောင်ရွက်မည့် လုပ်ငန်းများ	အတိုင်းအတာ	ခန့်မှန်း တိုက်ရိုက် အကျိုးခံစားခွင့် ရှိသူများ	အဆိုပြုတင်ပြသူ	ခန့်မှန်းကျန်ကျစရိတ်			စုစုပေါင်း
					စီမံကိန်းမှ ထည့်ဝင်မှု	ကျေးရွာမှ ထည့်ဝင်မှု	အခြားထည့်ဝင်မှု (ဖေါ်ပြပါ) ထည့်ဝင်ငွေ အမည်/အဖွဲ့	
ဝမ်းခိုင်း	ရေပြန်ချွတ် ရေပြန်ဝါးဝါး	၂၄' x ၉၀'	၅၅ ဦး	□ ကျား □ မ ✓ ကျား+မ	၃၂၀၀၀၀၀			၃၂၀၀၀၀၀
ကျွန်းဝှက်	ရေပြန်ဝါးဝါး (၃)ခင်း	၅၅' x ၃၀'	၃၅ ဦး	□ ကျား □ မ ✓ ကျား+မ	၃၀၀၀၀၀၀			၃၀၀၀၀၀၀
ကျွန်းမိလိ	ဂါလံယူဝေ ရေပြန် ၃ ခင်း ရေပြန်ချွတ် ၅	၂၀၀' x ၁၀' x ၅' ၂၄' x ၂၀၀၀'	၂၉၈ ဦး	□ ကျား □ မ ✓ ကျား+မ	၄၀၀၀၀၀၀			၄၀၀၀၀၀၀
ဒုန်းတူ	ဆိုးမဆောင် ဖြူဖြူ	၂၀၀' x ၃၀'	၁၄၅ ဦး	□ ကျား □ မ ✓ ကျား+မ	၃၃၀၀၀၀၀	၃၅၅၀၀၀		၃၆၅၅၀၀၀
ဒုန်းဟူခဲပြ	ရေပြန်ချွတ် အကူပေး ရေပြန်ချွတ် ၅	၂၀၀' x ၂၄' ၁၃၄' x ၅၀'	၂၁၃ ဦး	□ ကျား □ မ ✓ ကျား+မ	၃၃၀၀၀၀၀			၃၃၀၀၀၀၀

ရာထူး ကျေးရွာအုပ်စု စီထောက်ကော်မတီ ဥက္ကဋ္ဌ အမည် ဒေါ်ခင်မောင်ခင် လက်မှတ် [Signature] ရက်စွဲ ၂၀-၃-၂၀၇၂

ပုံစံ - ၈ - ၄ ကျေးရွာအုပ်စုစီမံကိန်းလုပ်ငန်းခွဲရွေးချယ်ခြင်းပုံစံ (Form PC 4)

လမ်းညွှန်ချက်၊ စီမံကိန်းလုပ်ငန်းခွဲရွေးချယ်မှုအစည်းအဝေးပြီးနောက်တွင် ကျေးရွာအုပ်စုမှ CF/TFတို့၏ အကူအညီရယူ၍ ကျေးရွာစီထောက်ကော်မတီမှ လက်မှတ်ရေးထိုးပြီး အဆိုပါပုံစံအား ပြည်ပုံစံအောင်မြင်သွင်းရမည်။ ဤပုံစံအား ပြည်ပုံစံအောင်မြင်သွင်းပြီးပါက ကျေးရွာအုပ်စုမှ ငြိမ်းတိုးတက်ရေးစီမံချက်တွင် TPIC သို့ ပေးပို့ရန်အတွက် နောက်ဆက်တွဲအဖြစ် ထားရှိရမည်။ CF မှ ကျေးရွာတစ်ရွာချင်းစီ၏ စီမံကိန်းလုပ်ငန်းခွဲဆိုင်ရာ အချက်အလက်များကို MIS သို့ ထည့်သွင်းရမည်။ (ယခုနှစ်စီမံကိန်းလုပ်ငန်းခွဲ မလုပ်ကိုင်သော ကျေးရွာများ မပါဝင်ပါ။)

ကျေးရွာအုပ်စုအမည် ဝက်ခင်းမိဒ်

နေ့စွဲ ၂၀-၃-၂၀၁၇ စက်ဝန်းအားအမှတ်ခြစ်ပေးပါ။ (✓) အစက်ဝန်း(၁) □ ဝက်ဝန်း(၂) □ ဝက်ဝန်း(၃) □ ဝက်ဝန်း(၄) □

ပြည်နယ်/တိုင်း ကယား ပြည်နယ် မန္တလေး ကျေးရွာအုပ်စု ဝက်ခင်းမိဒ်

ကျေးရွာအမည်	ဆောင်ရွက်မည့် လုပ်ငန်းများ	အတိုင်းအတာ	ခန့်မှန်း တိုက်ရိုက် အကျိုးခံစားခွင့် ရှိသူများ	အဆိုပြုတင်ပြသူ	ခန့်မှန်းကုန်ကျစရိတ်			စုစုပေါင်း
					စီမံကိန်းမှ ထည့်ဝင်မှု	ကျေးရွာမှ ထည့်ဝင်မှု	အခြားထည့်ဝင်မှု (ဖော်ပြပါ) ထည့်ဝင်ငွေ အမည်/အဖွဲ့	
ပေါင်မုန့်ခြံ	စားသုံးကျွေးမွေးခြံ	၅၈၅ ဝေ	၃၉၆၆ ဦး	<input type="checkbox"/> ကျား <input type="checkbox"/> မ <input checked="" type="checkbox"/> ကျား+မ	၄,၀၀၀,၀၀၀	-		၄,၀၀၀,၀၀၀
ဝစ်ပန်	ကျွေးမွေးခြံ	၁၀၀ x ၁၀၀ x ၅၅ ၁၃ x ၈ x ၅၀၀	၃၇၀ ဦး	<input type="checkbox"/> ကျား <input type="checkbox"/> မ <input checked="" type="checkbox"/> ကျား+မ	၃,၅၀၀,၀၀၀			၃,၅၀၀,၀၀၀
လွန်းနား	ကျွေးမွေးခြံ	၂၀၀ x ၁၅၀၀	၅၀၉ ဦး	<input type="checkbox"/> ကျား <input type="checkbox"/> မ <input checked="" type="checkbox"/> ကျား+မ	၄,၀၀၀,၀၀၀	-		၄,၀၀၀,၀၀၀
လွန်းနားကလေး	ကျွေးမွေးခြံ	(၁၈ x ၃၀)	၄၅၂ ဦး	<input type="checkbox"/> ကျား <input type="checkbox"/> မ <input checked="" type="checkbox"/> ကျား+မ	၃,၃၀၀,၀၀၀	-		၃,၃၀၀,၀၀၀
အာဆောဝ်	ကျွေးမွေးခြံ	(၁၅ x ၃၀)	၂၂၄ ဦး	<input type="checkbox"/> ကျား <input type="checkbox"/> မ <input checked="" type="checkbox"/> ကျား+မ	၃,၀၀၀,၀၀၀	-		၃,၀၀၀,၀၀၀

ပုံစံ - ၈ - ၄ ကျေးရွာအုပ်စုစီမံကိန်းလုပ်ငန်းခွဲရွေးချယ်ခြင်းပုံစံ (Form PC 4)

လမ်းညွှန်ချက်၊ စီမံကိန်းလုပ်ငန်းခွဲရွေးချယ်မှုအစည်းအဝေးပြီးနောက်တွင် ကျေးရွာအုပ်စုမှ CF/TF တို့၏ အကူအညီရယူ၍ ကျေးရွာစီထောက်ကော်မတီမှ လက်မှတ်ရေးထိုးပြီး အဆိုပါပုံစံအား ပြည့်စုံအောင်ဖြည့်သွင်းရမည်။ ဤပုံစံအား ပြည့်စုံစွာဖြည့်သွင်းပြီးပါက ကျေးရွာအုပ်စုခွဲပြီးတိုးတက်ရေးစီမံချက်တွင် TPIC သို့ ပေးပို့ရန်အတွက် နောက်ဆက်တွဲအဖြစ် ထားရှိရမည်။ CF မှ ကျေးရွာတစ်ရွာချင်းစီ၏ စီမံကိန်းလုပ်ငန်းခွဲဆိုင်ရာ အချက်အလက်များကို MIS သို့ ထည့်သွင်းရမည်။ (ယခုနှစ်စီမံကိန်းလုပ်ငန်းခွဲ မလုပ်ကိုင်သော ကျေးရွာများ မပါဝင်ပါ။)

ကျေးရွာစည်းရုံးရေးမှူး/ဝန်ထမ်းအမည် ဦး ခိုင်မြတ်ကျွန်း

နေ့စွဲ ၂၀၂၅.၂.၂၀၁၇

ပြည်နယ်/တိုင်း ဂယဒား၊ ပြည်နယ် လွိုင်လော်

စက်ဝန်းအားအမှတ်ခြစ်ပေးပါ။(✓) ၂ စက်ဝန်း(၁) ၀ စက်ဝန်း(၂) ၀ စက်ဝန်း(၃) ၀ စက်ဝန်း(၄)

ကျေးရွာအုပ်စု ဝါးစာရီး

ကျေးရွာအမည်	ဆောင်ရွက်မည့် လုပ်ငန်းများ	အတိုင်းအတာ	ခန့်မှန်း တိုက်ရိုက် အကျိုးခံစားခွင့် ရှိသူများ	အဆိုပြုတင်ပြသူ	ခန့်မှန်းကုန်ကျစရိတ်			
					စီမံကိန်းမှ ထည့်ဝင်မှု	ကျေးရွာမှ ထည့်ဝင်မှု	အခြားထည့်ဝင်မှု (ဖော်ပြပါ) ထည့်ဝင်ငွေ၊ အမည်/အဖွဲ့	စုစုပေါင်း
ကျွန်းပေါင်	ကျွန်းပေါင် ကျွန်းပေါင် ကျွန်းပေါင်	၃၄ x ၃ x ၃	၂၄၃	<input type="checkbox"/> ကျေး <input type="checkbox"/> မ <input checked="" type="checkbox"/> ကျေး+မ	၃၀ သိန်း	-	-	၃,၀၀၀,၀၀၀
ဒေါ်တနား	ကျွန်းပေါင် ၂၀၆	၂၂ x ၃ x ၃	၆၃၇	<input type="checkbox"/> ကျေး <input type="checkbox"/> မ <input checked="" type="checkbox"/> ကျေး+မ	၃၅ သိန်း	-	-	၃,၅၀၀,၀၀၀
ဥဒားပြာ	ကျွန်းပေါင် လမ်း	၂၀၀ x ၁၀ x ၉"	၅၅၀	<input type="checkbox"/> ကျေး <input type="checkbox"/> မ <input checked="" type="checkbox"/> ကျေး+မ	၃၆ သိန်း	-	-	၃,၆၀၀,၀၀၀
ကျွန်းပေါင်	ကျွန်းပေါင် ကျွန်းပေါင်	၂၀ x ၂၀ x ၂၀'	၂၂၀	<input type="checkbox"/> ကျေး <input type="checkbox"/> မ <input checked="" type="checkbox"/> ကျေး+မ	၄၀ သိန်း	-	-	၄,၀၀၀,၀၀၀
ကျွန်းပေါင်	ကျွန်းပေါင် ကျွန်းပေါင်	၂၂ x ၂၀ x ၂၀'	၂၀၂	<input type="checkbox"/> ကျေး <input type="checkbox"/> မ <input checked="" type="checkbox"/> ကျေး+မ	၂၆ သိန်း	-	-	၂,၆၀၀,၀၀၀

ရာထူး ကျေးရွာအုပ်စု စီ/ထောက်ကော်မတီ ဥက္ကဋ္ဌ အမည် ဦး ခိုင်မြတ်ကျွန်း လက်မှတ်  ရက်စွဲ ၂၀-၂-၂၀၁၇

ပုံစံ - ၈ - ၄ ကျေးရွာအုပ်စုစီမံကိန်းလုပ်ငန်းခွဲရွေးချယ်ခြင်းပုံစံ (Form PC 4)

လက်ညှိုးရွက်၊ စီမံကိန်းလုပ်ငန်းခွဲရွေးချယ်မှုအစည်းအဝေးပြီးနောက်တွင် ကျေးရွာအုပ်စုမှ CF/TF တို့၏ အကူအညီရယူ၍ ကျေးရွာစီထောက်ကော်မတီမှ လက်မှတ်ရေးထိုးပြီး အဆိုပါပုံစံအား ပြည်စုံအောင်မြင်သွင်းရမည်။ ဤပုံစံအား ပြည်စုံစာဖြည့်သွင်းပြီးပါက ကျေးရွာအုပ်စုမှ ဖြိုးတိုးတက်ရေးစီမံချက်တွင် TPIC သို့ ပေးပို့ရန်အတွက် နောက်ဆက်တွဲအဖြစ် ထားရှိရမည်။ CF မှ ကျေးရွာတစ်ရွာချင်းစီ၏ စီမံကိန်းလုပ်ငန်းခွဲဆိုင်ရာ အချက်အလက်များကို MIS သို့ ထည့်သွင်းရမည်။ (ယခုနှစ်စီမံကိန်းလုပ်ငန်းခွဲ မလုပ်ကိုင်သော ကျေးရွာများ မပါဝင်ပါ။)

နေ့စွဲ ၂၀.၂.၂၀၁၇

ပြည်နယ်/တိုင်း ၈၂၁၁: ဖြိုးနယ် ရွာငါးကော်

စက်ဝန်းအားအမှတ်ခြစ်ပေးပါ။ (✓) စက်ဝန်း(၁) □ စက်ဝန်း(၂) □ စက်ဝန်း(၃) □ စက်ဝန်း(၄)

ကျေးရွာအုပ်စု ဇီးဝါး:

ကျေးရွာအမည်	ဆောင်ရွက်မည့် လုပ်ငန်းများ	အတိုင်းအတာ	ခန့်မှန်း တိုက်ရိုက် အကျိုးခံစားခွင့် ရှိသူများ	အဆိုပြုတင်ပြသူ	ခန့်မှန်းကုန်ကျစရိတ်			
					စီမံကိန်းမှ ထည့်ဝင်မှု	ကျေးရွာမှ ထည့်ဝင်မှု	အခြားထည့်ဝင်မှု (ဖော်ပြပါ) ထည့်ဝင်ငွေ အမည်/အဖွဲ့	စုစုပေါင်း
ဇီးဝါးရွာ: ဆုံ	အပူပိုက် စီမံကိန်း	၂၆ x ၄၅'	၂၃	<input type="checkbox"/> ကျား <input type="checkbox"/> မ <input checked="" type="checkbox"/> ကျား+မ	၂၆၅၀၀	-		၂,၆၀၀,၀၀၀
ဇီးဝါး	ကျွန်းဆား	၂၅' x ၁၀'	၄၀၀	<input type="checkbox"/> ကျား <input type="checkbox"/> မ <input checked="" type="checkbox"/> ကျား+မ	၂၂၅၀၀	-		၃,၂၀၅,၀၀၀
				<input type="checkbox"/> ကျား <input type="checkbox"/> မ <input type="checkbox"/> ကျား+မ				
				<input type="checkbox"/> ကျား <input type="checkbox"/> မ <input type="checkbox"/> ကျား+မ				
				<input type="checkbox"/> ကျား <input type="checkbox"/> မ <input type="checkbox"/> ကျား+မ				

ရာထူး ကျေးရွာအုပ်စု စီ/ထောက်ကော်မတီ ဥက္ကဋ္ဌ အမည် ဦးစိုးကျွန်းဆား/ဗိုလ်၊ လက်မှတ်  ရက်စွဲ ၂၀.၂.၂၀၁၇

နေ့ရက်	၂၆. ၁. ၂၀၁၇	အချိန်	၇: ၃၀ AM မှ ၅: ၀၀ PM	ထိ
နေရာ	ကျေးဇူးတင်ရိုးရိုးအောင်	ကျေးဇူးအပ်စု/ကျေးဇူး	မိမိဒါး / ကျေးဇူးတင်ရိုးရိုး	
မြို့နယ်	ကျွန်းဘော်	ပြည်နယ်	ကယား	

- အစည်းအဝေးအစီရင်ခံစာ
- ၁ ကျေးဇူးအပ်စု ၃၀၀၄ ကမ္ဘာ့စကားပြောကြားခြင်း၊ စိတ်ကိန်းဒါကြောင်း၊ မိတ်ဆက်ခြင်း
 - ၂ စိတ်ကိန်း၊ ဝက်ဝန်း၊ ပြောကြားခြင်း
 - ၃ စိတ်ကိန်းတွင် ပါဝင်သော အစိတ် ကာလဂြိုဟ်များ ပြောကြားခြင်း
 - ၄ စကားပြောအစိတ် ပြောပြခြင်း
 - ၅ PRA တာဝန် ဖျာအိမ်နှင့် ဘုံသင်ခြင်း

ဆွေးနွေးသည့်အကြောင်းအရာများ	ဦးဆောင်ဆွေးနွေးသူ
<p>စိတ်ကိန်း အကြောင်း မိတ်ဆက်ခြင်း နှင့် စိတ်ကိန်း ဝက်ဝန်း၊ ပြောကြားပြီး နောက် ကျေးဇူးအပ်စုမှ ကျင့်သုံးသော သက်သက်ခြင်း နှင့် အခြေခံ အဆောက်အအုံ ကာလက စေ. ဖြားဆွေးနွေးစာသည်။ ကျေးဇူးအပ်စု ၃၀၀၄ မှ အပ်စု၇၄၇၅ ဖြင့် နေ့စားလုပ်ကား ၁ အကြောင်း စေ. ဖြားစာသည်။ မတင်ခြင်း စကားပြောအစိတ် ကို ပြောချက်သည်။ PRA တာဝန် လုပ်ငန်း စဉ်မျှာ ဖြစ်သော ရွာမူလျှော့၃၅ ကျင့်သုံးခြင်း၊ ယေကျွန်ုပ်၊ ကာလဒီဇီဝ ပြုစုခြင်း၊ ခန္ဓာကဏ္ဍသံဃေ့၊ ပိုင်ဆိုင်မှု၊ မစေ့ နှင့် ဝင်ရောက်ကျေးဇူး ပြုစုစေ့ လုပ်ကိုင်ခြင်း စာဖွဲ့ ခွဲစိတ် ဆွေးနွေးစာပါသည်။</p>	<p>ဦးကျော်ရင်သော် ဒေါ်နှင်းနှင်း ဒေါ်နုနု၊ ဒီနီနီ ဆရာမဒေါ်ဒေါ် ဦးကျော်မြင့်၊ မောင်</p>

ဆွေးနွေးဆုံးဖြတ်ချက်များ-

ကျေးဇူး စကားပြောအစိတ် ဦးဆောင် ဖြစ်နိုင်ရန် နှင့် ဆီအိမ်စကား ပြောပြချက် အားလုံး ပြုစုပါသည်။ ကျေးဇူးအိမ်

အကြံပြုချက်များ-

- အချိန်ပိုမောက်မှု မရှိခြင်း ၊ စုပေါင်း ပါဝင်မှု ကား ကောင်း သည်။

မှတ်တမ်းပြုစုသူ ဒေါ်နုနု၊ ဒီနီနီ
ရာထူး လူထုစခန်း ပို့ချရေး ဖြစ်

နေ့ရက်	၂၇.၁၀.၂၀၁၇	အချိန်	၇:၀၀ AM မှ ၄:၃၀ PM	ထိ
နေရာ	ကျေးဇူးတင်ရုံ၊ နေပြည်တော်	ကျွေးမွေးရေး/ကျေးမွေး	ထိခတ် / ကျေးဇူးတင်ရုံ	
မြို့နယ်	လှိုင်ကော်	ပြည်နယ်	ကယား	

အစည်းအဝေးအစီရင်ခံစာ

- ၁ PRA tools များ ဖြန့်ဖြူးပေးခြင်း
- ၂ ကျေးဇူးတင်ရုံ၏ နေရာအခြေအနေအထားနှင့် ပတ်သက်၍
- ၃ အချက်အလက် / သမီး အစာအာဟာရ၊ မြေယာ၊ မြေအကျိုးအမြတ်၊ မြေအကျိုးအမြတ်အခွင့်အရေး
- ၄ မြေအကျိုးအမြတ်ပေးမှုများကို ဖန်တီးပေးခြင်း
- ၅ အကျိုးဝင်၊ အကျိုးမဝင် လုပ်ငန်း များ ဖွဲ့ ဖြန့်ခြင်း

ဆွေးနွေးသည့်အကြောင်းအရာများ	ဦးဆောင်ဆွေးနွေးသူ
<p>PRA tools များကို ကျေးဇူးတင်ရုံတစ်ခုနှင့် ဖြန့်ဖြူးပေးခြင်း၊ ကျေးဇူးတင်ရုံတစ်ခုနှင့် PRA tools ကို ကယားကားကားဖြင့် ဖြန့်ဖြူးပေးခြင်း၊ စေတနာ့ ကော်မတီဝင်များကို ဖန်တီးပေးခြင်း၊ ကျေးဇူးတင်ရုံဖြင့် မြေအကျိုးအမြတ်ပေးမှုများကို လုပ်ဆောင်ခြင်း၊ မြေအကျိုးအမြတ်ပေးမှုများကို လုပ်ဆောင်ခြင်း၊ မြေအကျိုးအမြတ်ပေးမှုများကို လုပ်ဆောင်ခြင်း၊ မြေအကျိုးအမြတ်ပေးမှုများကို လုပ်ဆောင်ခြင်း</p>	

ဆွေးနွေးဆုံးဖြတ်ချက်များ

ကျေးဇူးတင်ရုံတစ်ခုနှင့် မြေအကျိုးအမြတ်ပေးမှုများကို လုပ်ဆောင်ခြင်း၊ ကျေးဇူးတင်ရုံတစ်ခုနှင့် မြေအကျိုးအမြတ်ပေးမှုများကို လုပ်ဆောင်ခြင်း၊ ကျေးဇူးတင်ရုံတစ်ခုနှင့် မြေအကျိုးအမြတ်ပေးမှုများကို လုပ်ဆောင်ခြင်း၊ ကျေးဇူးတင်ရုံတစ်ခုနှင့် မြေအကျိုးအမြတ်ပေးမှုများကို လုပ်ဆောင်ခြင်း

အကြံပြုချက်များ

ကျေးဇူးတင်ရုံတစ်ခုနှင့် မြေအကျိုးအမြတ်ပေးမှုများကို လုပ်ဆောင်ခြင်း၊ ကျေးဇူးတင်ရုံတစ်ခုနှင့် မြေအကျိုးအမြတ်ပေးမှုများကို လုပ်ဆောင်ခြင်း

မှတ်တမ်းပြုစုသူ နေပြည်တော်၊
 ရာထူး လူထုစည်းရုံးရေးမှူး

ကဏ္ဍအလိုက်ဦးစားပေးဖွံ့ဖြိုးရေးလုပ်ငန်းစဉ်များ

နောက်ဆက်တွဲ(၄) ခြားနားသော အပိုင်းများအတွက် ဦးစားပေးဖွံ့ဖြိုးရေးလုပ်ငန်းစဉ်များအနှစ်ချုပ် မှုရင်းအား VPSC တွင် ထားရှိရပါမည်။ အခြားဌာနဆိုင်ရာများနှင့် ညှိနှိုင်းရန်အတွက် မိတ္တူအား TPIC သို့ ပို့ရပါမည်။ MIS Data အဖြစ်သွင်းရန်မလိုအပ်ပါ။

	အဆင့်	လုပ်ငန်း	ဦးစားပေး	လ/နှစ်	ကျေးဇူးတင်မှု တာဝန်ခံသူ(တို့) အုပ်စု	မြင်ပုံမှ မူညီသူထောက်ပံ့မလဲ
အထည့်အသောက်အဦး	၁	ရေဆွတ်တန်းဖြင့်	မ (✓) ကျား(✓)	၂၀၁၈		
	၂	ကျောက်ရေအစို ကုန်းခင်းခြင်း	မ (✓) ကျား(✓)	၂၀၁၉		
	၃	တံတားတည် ခေ့ဘားခြင်း	မ (✓) ကျား(✓)	၂၀၁၇		
	၄	ကမ်းမီးရှုတ် စင်ခြင်း	မ (✓) ကျား(✓)			
	၅	စတင်မဖြစ်စေရန် ကောက်လို့ခြင်း	မ () ကျား(✓)			
အသက်မွေးဝမ်းကြောင်း၊ စိုက်ပျိုးရေး	၁	ရိတ်ပျိုးစေ့၊ နှုတ် ယူခြင်း၊ မျိုးသန့်	မ (✓) ကျား()			
	၂	အသက်မွေးဝမ်းကြောင်း စတင်လုပ်ဆောင်ခြင်း	မ (✓) ကျား(✓)			
	၃		မ () ကျား()			
	၄		မ () ကျား()			
	၅		မ () ကျား()			
ကျွန်းမာရေးနှင့် အာဟာရ	၁	ရိတ်ပျိုးစေ့၊ နှုတ် ယူခြင်း၊ မျိုးသန့်	မ (✓) ကျား()			
	၂		မ () ကျား()			
	၃		မ () ကျား()			
	၄		မ () ကျား()			
	၅		မ () ကျား()			

လောင်းကုန်ရောင်းရက်	၀		မ () ကုန် ()			
	၂		မ () ကုန် ()			
	၃		မ () ကုန် ()			
	၄		မ () ကုန် ()			
	၅		မ () ကုန် ()			
ယူရောင်း	၀	ရက်ကုန် ၆ ရက် ၇-၉ ကို	မ (✓) ကုန် (✓)	၂၀၂၀		
	၂	ကုန် ၆ရက်	မ (✓) ကုန် (✓)			
	၃		မ () ကုန် ()			
	၄		မ () ကုန် ()			
	၅		မ () ကုန် ()			
အခြား	၀	ရက်ကုန် ၇ ရက် ၆-၉ ကို	မ () ကုန် (✓)			
	၂		မ () ကုန် ()			
	၃		မ () ကုန် ()			
	၄		မ () ကုန် ()			
	၅		မ () ကုန် ()			

ဦးစားပေးလုပ်ငန်း အကျဉ်းချုပ်ဇယား

စဉ်	လုပ်ငန်းအမည်	ဦးစားပေး အဆင့်	အဆိုပြုသူ (ကျား)	အဆိုပြုသူ (မ)	အဆိုပြုသူ (ကျား+မ)	မှတ်ချက်
၁။	ပြေပွတ်တိုင်းခြင်း (ပျော်စင်ခြင်း)	၁			✓	
၂။	ကျောက်စေ့စုတ်ခင်းခြင်း	၂			✓	
၃။	စံတား မောင်းခြင်း	၃			✓	
၄။	လှော်ဖိစွဲခြင်း စက်ခင်းခြင်း	၄			✓	
၅။	မူကြိုကျောင်းခြံခံစီမံခန့်ခွဲခြင်း	၅			✓	
၆။	ဘဏ်စာရင်းစစ်ချက်စစ်ချက်စစ်ချက်စစ်ချက်	၆	✓			
၇။	ရိပ်ဝန်ခန့်အပ်ရေး အစားအလှယ်စစ်ချက်စစ်ချက်	၇		✓		
၈။	ကျောင်းခြံအစီအစဉ် (စာသင်ကျောင်း)	၈			✓	
၉။	မိုးရေစိုက်ပျော်စက်စနစ် (ရေခံစိုက်)	၉		✓		
၁၀။	စိုက်ပျိုးရေးနည်းပညာပေးပို့ခြင်း	၁၀		✓		
၁၁။	အောက်ခြံ-ပစ်ကျောင်း ဘဏ်စာရင်းခြင်း	၁၁			✓	
၁၂။						
၁၃။						

ပိတ်ဆို့ရေးမှူး

ကျား -

မ -

မှတ်တမ်းတင်သူ

ရာထူး - မန္တလေးတိုင်းဒေသကြီး

အမည် - မောင်စိန်

လုပ်ငန်းဆောင်ရွက်ရာတွင်တစ်ခေါက်ပုံများ



