

ပြည်ထောင်စုသမ္မတမြန်မာနိုင်ငံတော်အစိုးရ

စိုက်ပျိုးရေး၊ မွေးမြူရေးနှင့်ဆည်မြောင်းဝန်ကြီးဌာန

ကျေးလက်ဒေသဖွံ့ဖြိုးတိုးတက်ရေးဦးစီးဌာန

လွိုင်ကော်-ရှားတောမြို့နယ်



လူထုဗဟိုပြုစီမံကိန်း

National Community Driven Development Project



ကျေးရွာဖွံ့ဖြိုးရေးအစီအစဉ်(၂၀၁၆-၂၀၁၇)

Village Development Plan (VDP)

လွိုင်ကော်မြို့နယ်၊ လောပိတကျေးရွာအုပ်စု၊ လောပိတရှမ်းနှင့်
ရှမ်းကွက်သစ်ကျေးရွာ

အကြောင်းအရာ

စာမျက်နှာ

၁။ ဖြို့နှယ်ပြုမိမ့်	၃
၂။ အုပ်စုမိမ့်	၄
၃။ အုပ်စုတွင်ပါဝင်သောကျေးရွာများစာရင်း	၅
၄။ ကျေးရွာသမိုင်းကြောင်း(ကျေးရွာအခြေခံအချက်အလက်များ)	၆
၅။ လူထုပူးပေါင်းပါဝင်သော လူမှုဆန်းစစ်ခြင်းနှင့်အကဲဖြတ်ခြင်းလုပ်ငန်းစဉ် (PSA/PRA)	
အကျဉ်းချုပ်စာအုပ်	၈
၆။ လူမှုရေး နှင့် အရင်းအမြစ်ပြုမိမ့်	၉
၇။ လူမှုရေး နှင့် အရင်းအမြစ်ပြုမိမ့်သုံးသပ်ချက်	၁၀
၈။ ဥစ္စာနေကြွယ်ဝမှုအဆင့် သတ်မှတ်ချက်ပြုမိမ့်	၁၁
၉။ ဥစ္စာနေကြွယ်ဝမှုအဆင့်သတ်မှတ်ချက်စာအုပ်သုံးသပ်ချက်	၁၂
၁၀။ ရာသီခွင်ပြုစာအုပ်	၁၃
၁၁။ ရာသီခွင်ပြုစာအုပ်သုံးသပ်ချက်	၁၄
၁၂။ အရင်းအမြစ် အသုံးပြုမှုနှင့်ထိန်းချုပ်မှု	၁၅
၁၃။ အရင်းအမြစ် အသုံးပြုမှုနှင့်ထိန်းချုပ်မှု သုံးသပ်ချက်	၁၇
၁၄။ ပင့်ကူအိမ်ပြုမိမ့် (ကဏ္ဍမ)	၁၈
၁၅။ ပင့်ကူအိမ်သုံးသပ်ချက် (ကဏ္ဍမ)	၁၉
၁၆။ အဖွဲ့ အစည်းချိတ်ဆက်မှုပြုမိမ့်	၂၀
၁၇။ အဖွဲ့ အစည်းချိတ်ဆက်မှုပြုမိမ့်သုံးသပ်ချက်	၂၁
၁၈။ ကော်မတီဝင်များစာရင်း	၂၂
၁၉။ ကျေးရွာအချက်အလက်များ (ပုံစံ-၁)	၂၅
၂၀။ စီမံကိန်းအချိန်စာအုပ် (ပုံစံ-၂)	၂၈
၂၁။ ကျေးရွာပွဲ ဖြိုးရေးဦးစားပေးအစီအစဉ် (ပုံစံ-၃)	၃၀
၂၂။ ကျေးရွာအုပ်စုစီမံကိန်းလုပ်ငန်းခွဲရေးချယ်ခြင်း (ပုံစံ-၄)	၃၃
၂၃။ အစည်းအဝေးမှတ်တမ်းများ	၃၅
၂၄။ ကဏ္ဍအလိုက်ဦးစားပေးဖွံ့ဖြိုးရေးလုပ်ငန်းစဉ်များ	၃၆
၂၅။ ဦးစားပေးလုပ်ငန်းများရွေးချယ်ခြင်းစာအုပ်	၃၈
၂၆။ ကျေးရွာပွဲ ဖြိုးရေးအစီအစဉ်ဆောင်ရွက်မှုမှတ်တမ်းစာတိပ့်များ	၃၉

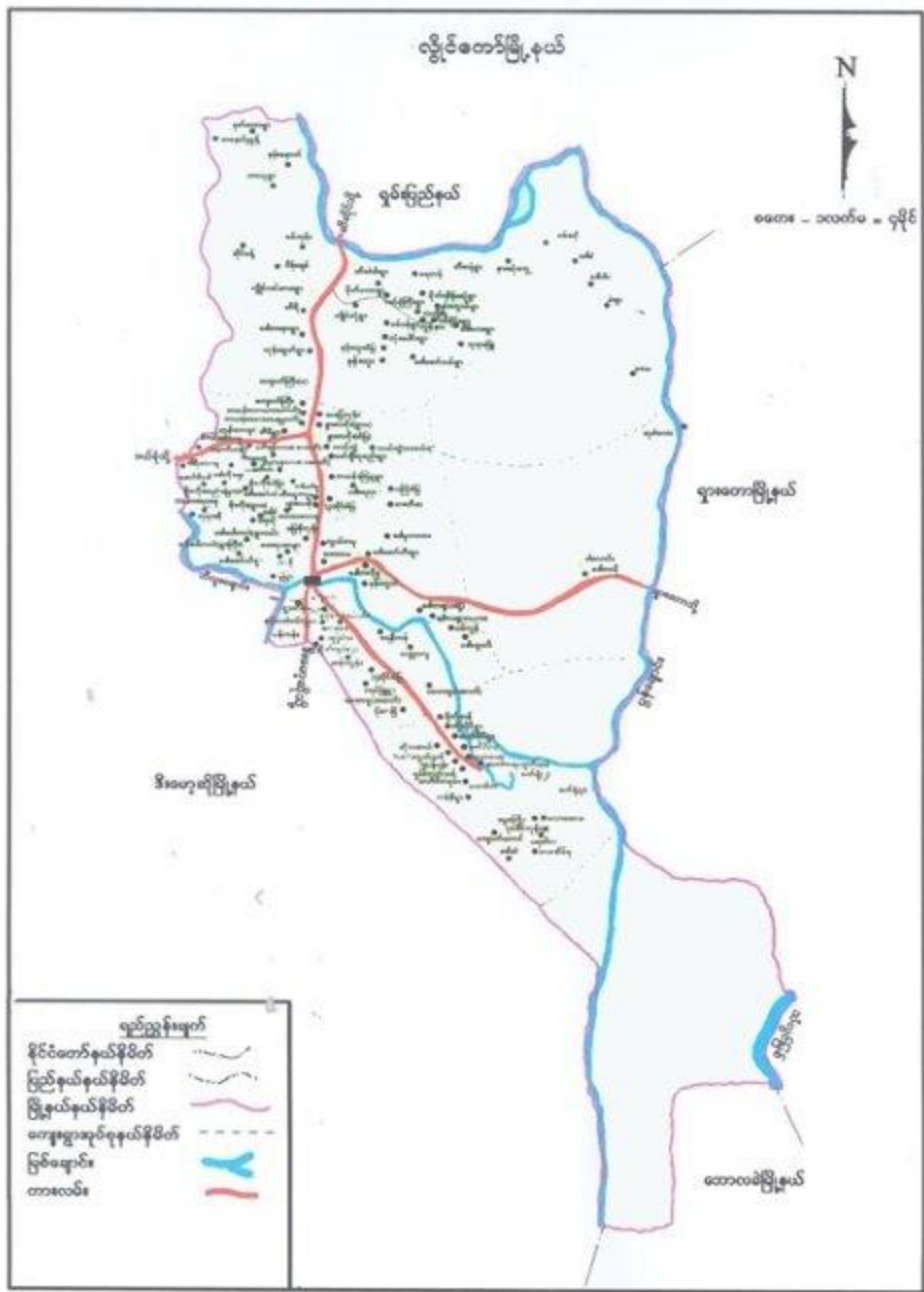

ကျေးရွာအုပ်စုမြေပုံ

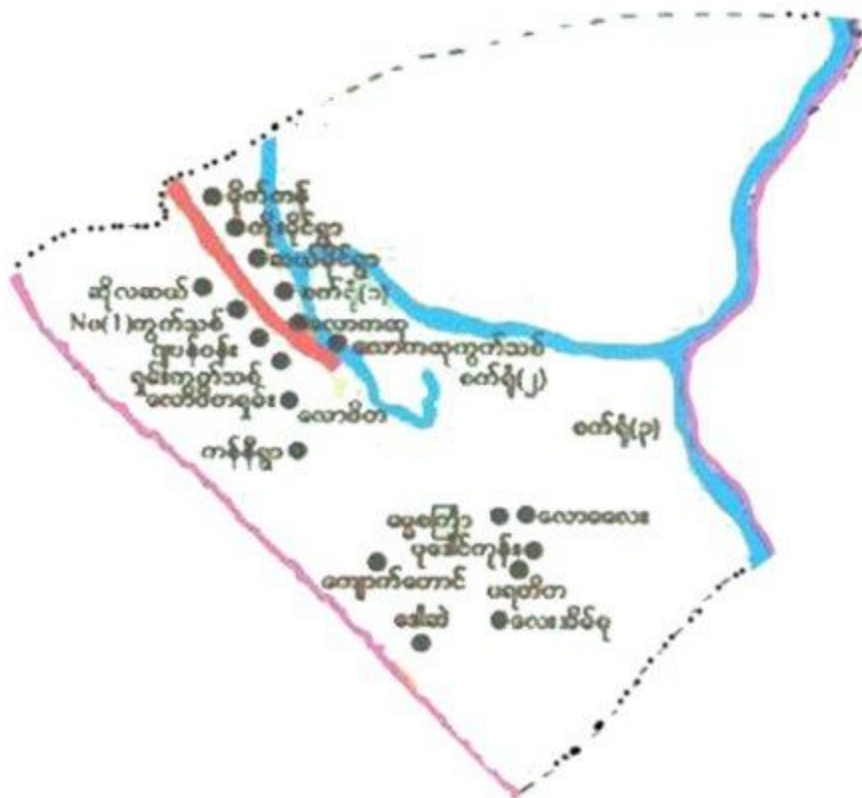

ကျေးရွာအုပ်စုတွင် ပါဝင်သော ကျေးရွာများစာရင်း

စဉ်	ကျေးရွာအုပ်စုအမည်	ကျေးရွာအမည်	မှတ်ချက်
၁	ကောပိတ	ရွာ၊ ရွာ	
၂	"	ရွာ၊ ကျောက်စိမ်း	
၃	"	ကောကုဇ	
၄	"	ကောကုဇ ကျောက်ခဲ	
၅	"	ကောပိတ	
၆	"	ကျိန်	
၇	"	ခါးခဲ	
၈	"	မျက်ကျိန်	
၉	"	ကျိန်ပိုင်	
၁၀	"	စာပိုင်	
၁၁	"	ကျိန်ပိုင်	
၁၂	"	ကျိန်ပိုင် (၁)	
၁၃	"	ကျောက်စတောင်	
၁၄	"	ပဒေါင်ကျိန်	
၁၅	"	ကောကုဇ	
၁၆	"	ကျိန်ပိုင်	
၁၇	"	ကျိန်ပိုင်	
၁၈	"	ကျိန်ပိုင်	
၁၉			
၂၀			

လဲတိုးချဲ့ခံ့သည်- ရွာရှိအလယ်တန်းကျောင်းကို စောဒိတ နယ်စု ဒို့ မွာ အများစု လာရောက်တက်
 ကျောင်းဝင်သားဝင် ကြားကြသည်- (၂၀၁၆) ခုနှစ်တွင်တွင် အလယ်နှင့် အောင်လီတို့ချဲ့
 ခံ့ပါသည်- အစိုးရချီးမြှင့်ရေးထိုင်ခံ့ကြရာတွင် အလယ်သာလျှင် ငါး ၁၀၀ ပါးများ၊ ကိုသာအစိက ခိုက်ပျံ
 ခံ့သည်။ ဒို့့ဆော် ဘိလူးချောင်း ၄ အဖွတ် ၂၁၁ ၊ အဖွတ် ၂၂၁ လူထောင် က တွင် ချောင်းများကို
 စိတ်ချီလျှင်ကြမ်းကြောင့်လယ်ပင်များ စောင်ယာဝို ယခုတက်အိတို့ လုပ်ကို စောဒိတအစု
 ၇ သည်- ရွာရှိ အေးပေးခင်းတွင် (၂၀၁၆) ခုနှစ်တွင် တည်ဆောက်ခံ့ပါသည်။

ခမ်း (ကွက်သစ်) ကို အစုအဖွဲ့တွင် အိမ်ခြေပေါင်း ၃၀ ဖြင့် စတင်တည်ဆောက်
 ရေးထိုင်ခံ့ကြသည်။ ဗဟိုအဖွဲ့၊ ကယား၊ ပုဂံခိုင်များ ရေးထိုင်ခံ့ကြသည်။ ဒို့့ဆော် ချောင်း-
 ချောင်း တွင် လူတွေ အများအပြား ဖယ်သည်ကျက်နှင့်၊ အစိတ်စု များဖြင့် သေဆုံးခံ့ကြရာ
 အများအပြား တွက်ဖြောင့် ၊ သေဆုံးကြခြင်း ချောင်း တွင် အိမ်ခြေ အီ (၅) အိမ်ဖြင့်သာ တက်လက်
 ရေးထိုင်ခံ့ကြသည်။ ခမ်းကွက်သစ်မှာ သည် အများအပြားဖြင့် တွက်များ မြစ်သောကြောင့်
 အများ လျှင်တားသည် လုပ်ငန်းသာ လုပ်နိုင်တားသောကြောင့် သည် ခံ့သည်။ ။ အစိက
 ကို ကွပ်ကဲသည်အားဖြင့် ခုနစ် ဝက်သာဖြစ် သည်။ အစုအဖွဲ့ ချစ် အိမ်ခြေ (၅) အိမ်တက်လက်
 စုရေးထိုင်ရာမှ ယခုတွင် အိမ်ခြေပေါင်း (၁၇) အိမ်ရှိ လာပါသည်။ ယခုတွင် ကိုယ်ပိုင်ဆိုင်
 ယာများလည်း ရှိလာပြီ ။ အစိုးရ မွာ အများလျှင်ဖြင့်သာ လုပ်နိုင်တားသောကြောင့် သည်

လူထုမှပေါင်းပေါင်းဝေသာလှမှုဆန်းစစ်ခြင်းနှင့်အကဲဖြတ်ခြင်း လုပ်ငန်းစဉ် (PSA/PRA) အကျဉ်းချုပ်ဇယား

၆	အကြောင်းအရာ	ရက်စွဲ	ဦးတည်အုပ်စု	တက်ရောက်သူ			အဓိကတွေ့ရမှုချက်များ
				ကျား	မ	ပေါင်း	
	လူမှုရေးအရင်းအမြစ်ပြ မြေပုံ (social Map/ Resource Map)	၁၂.၂. ၂၀၂၅	ရင်မီးရောင် ကော်မတီဝင်များ	၁၅	၆	၂၁	အိမ်အမျိုးအစားများအခြေခံ အခေကောက်အညွှန်းများလမ်းညွှန် ဆက်သွယ်ရေးအခြေအနေ၊ လယ်ယာမြေမြစ်ချောင်း၊ ရေတွင်းရေကန်သစ်တောများ
၁	ဥစ္စာနေကြွယ်ဝမှု အဆင့်သတ်မှတ်ချက် (Wealth Ranking)	၁၅.၂. ၂၀၂၅	ရမ်းသာ၊ အလယ်အလတ်၊ နွမ်းပါးအုပ်စု	၈၆	၁၅	၂၃	ကျေးရွာလူမှုဖွံ့ဖြိုးရေးအုပ်စုများ၊ ခွဲခြားသတ်မှတ်နိုင်ရေးအတွက် အခြေခံနှုန်းများသတ်မှတ်ခြင်း၊ ကျေးရွာသားများနှင့်အများသ ဘောတူခွဲခြားသတ်မှတ်ခြင်း
	ပိုင်ဆိုင်မှုသုံးသပ်ခြင်း	၁၅.၂. ၂၀၂၅	ကော်မတီဝင်၊ အမျိုးသမီး၊ အမျိုးသားများ	၁၀	၁၃	၂၃	အမျိုးသမီးနှင့် အမျိုးသားများ ပိုင်ဆိုင်ပြီး ထိန်းချုပ်ထားသည့် ပိုင်ဆိုင်မှု(သို့) အရင်းအမြစ် များကို သုံးသပ်ခြင်း
	ရာသီခွင်ပြကွန်ဒါနီ Seasonal Calendar	၁၅.၂. ၂၀၂၅	ကော်မတီဝင်၊ အမျိုးသမီး၊ အမျိုးသားများ	၅	၁၀	၁၅	ရာသီဥတုစိုက်ပျိုးရေးများ လယ်ယာလုပ်ငန်းများ၊ ဝင်ငွေထွက်ငွေ၊ မွေးမြူ ရေးလုပ်ငန်းများ
၁	ပင့်ကူအိမ်ကွန်ယက် (Spider Web)	၁၅.၂. ၂၀၂၅	အမျိုးသား၊ အမျိုးသမီးများ	၅၅	၅၀	၁၀၅	အမျိုးသား၊အမျိုးသမီးများ ဘဝနိမိတ်အခွင့်အရေးရရှိမှုနှင့်မ ရရှိသည့်အကြောင်းအရင်းများ
	အဖွဲ့အစည်းမျက်ဆက် ပုံ(Venn Diagram)	၅.၂. ၂၀၂၅	ကျေးရွာလူမှုဖွံ့ဖြိုးရေး အဖွဲ့အုပ်စုဝင်များ၊ အဖွဲ့ကျေးရွာ ဝိထောက်အဖွဲ့	၉	၈	၁၇	ကျေးရွာတွင်ရှိအဖွဲ့အစည်းများ နှင့်ဖွံ့ဖြိုးရေးလုပ်ငန်းအတွက်မျက် ဆက်ဆောင်ရွက်လုပ်ကိုင်မှု

မူ. အပေါင်း အဖြစ် ပြုစုပုံ ဖြစ်ပွား
(စေ့စပ်ခြင်း၊ ဖွဲ့စည်းခြင်း၊ စာချုပ်စာချိမ်း)

- * ၇၈ / ၅၈၆ (ကျောက်ဆည်) ကျေးရွာ တွင် အိမ်ခြေပေါင်း (၂၅၀) မိမိရှိသည် အနက် အပေါင်းအစု ဦးဆောင်သော အိမ်မှာ အိမ်ခြေပေါင်း (၂၀) မိမိရှိပြီး မတင်ပေးစောအိမ် (၇) မိမိရှိပါသည် - သက်ကြီးရွယ်အို အထက် (၆၅၅) နှစ် အထက် အဘိုးအဘွား (၁၀၂) ဦး ရှိပါသည်
- * အဓိက လုပ်ကိုင်သောလုပ်ငန်းမှာ စတင်ယာလုပ်ငန်းဖြစ်ပြီး ကျောက်လုပ်ငန်း၊ ဗဟိုဘဏ်၊ ဝပ်ရှော့၊ လက်ဘဏ်၊ လက်လုပ်လက်စား၊ မျေးရောင်ခြင်း စသော လုပ်ငန်းများလည်း လုပ်ကိုင်ပေးသည်။
- * အဓိကရိက္ခန်ပျိုးသော သိုး၊ ဂျုံများမှာ မြေပေါင်းများဖြစ်ပြီး စတင်ယာပေါင်း၊ ဝပ်ရှော့နှင့် များလည်း ရိက္ခန်ပျိုးသည်။ စားသုံးရန်အတွက် ကျွန်ုပ်တို့ဖြူစိုက်ပျိုးပျိုးများလည်း ရိက္ခန်ပျိုးသည်။
- * ကျေးရွာရှိ အဓိကအထောက်အပံ့ အပူပေးစနစ်မှာ ' ဆိုက်ရီဂျေရှင် (၂၂၆) များပင်၊ မေတီများ၊ ပုစိန်များများ' စားပေးခင်း၊ ရေကန်များ၊ အထောက်အပံ့ ကျောင်း စသည်တို့ ရှိသည်။
- * တက္ကသိုလ် ဥပဒေအာဏာကို ကျင့်သုံးပါသည်။
- * ကျေးရွာတွင် စက်ပစ္စည်း ကိရိယာများမှာ ကား၊ စက်၊ ဖော်လာဂျီ၊ ချို၊ စား၊ ချိန်စက်၊ စက်ဘီး စသည်တို့ ပစ္စည်းများလည်း ရှိသည်။
- * အဓိကနေရာ ဖြူရေးမှာ ရေကန်ကန် နှစ်ခု၊ များစွာဖြူစိုက်ပြီး စားသုံးရန် ကျွန်ုပ်တို့ စက်တို့ကို စွန့်ပစ်ကြသည်။
- * စက်ပစ္စည်း စက်ကန်ကန် လမ်းတံတား များ၊ ရေရိက္ခန်များဖြူစိုက်ရန်၊ ရိက္ခန်ပျိုးရေး၊ ပုစိန်ပုစိန်ကန်များ ပျောက်ဆုံးသည်။

ဥစ္စာနေအဆင့် ခြုံငုံမှု စံနှုန်းနာမည်

မြို့နယ် ...မြို့နယ်... ကော့ရွာအုပ်စု ...အထက်... ကော့ရွာ ...အထက်... ရက်စွဲ ...၂၀၂၂...၂...၇...

အမျိုးအစား	သတ်မှတ်ချက်/ညွှန်းကိန်းများ	အိမ်ထောင်စု အရေအတွက်	ရာခိုင်နှုန်း
ချမ်းသာ	အိုင်တိုင်၊ က၊ ခဏ္ဍိ၊ အိုင်ကယ် ၂ စီး၊ ကျေးရွာ၊ ဝါးတိုင်း၊ ၆၆၈၈၂၀ တစ်နှစ်ဝင်ငွေ - သိန်း ၅၀၂၆ ၁၀၀၀၀၊ ပျံ့နှံ့	၁၀	၄ /
အလယ်အလတ်	အိုင်ကယ် ၂ စီး၊ မြစ်တောင်ကျွန်းပေါ်၊ ဝါးတိုင်း ကျွန်းပေါ်၊ ၆၆၈၈၂၀၊ ၆၆၈၈၂၀ တစ်နှစ်ဝင်ငွေ - သိန်း ၁၅၂၆ ၂၀၀၀၀၊	၁၀၀	၄၀ /
ဆင်းရဲ/ရွမ်းပါး	အက်ကယ်မြို့၊ ဆင်က၊ တစ်နှစ်ဝင်ငွေ ကျေးရွာ၊ ၆၆၈၈၂၀၊ ၆၆၈၈၂၀ တစ်နှစ်ဝင်ငွေ ၅ သိန်း ၅၆ ၁၀၀၀၀၊	၁၄၀	၅၆ /
စုစုပေါင်းအိမ်ထောင်စု		၂၅၀	၁၀၀ %

ပါဝင်ဆွေးနွေးသူ

ကျား- ၈

မ- ၁၅

မှတ်တမ်းတင်သူ

အမည် ဒေါ်အေးအေး

ရာထူး ကျေးရွာအုပ်စု-၆၇၂၅၆

ရာသီခွင်ပြက္ခဒိန်

ခရီးကြောင်းအရာ	တန်ခူး	တဆုန်	နယုန်	ဝါဆို	ဝါခေါင်	တော်သလင်း	သီတင်းကျွတ်	တန်ဆောင်မုန်း	နတ်တော်	ပြာသို	တပို့တွဲ	တပေါင်း
ပထမဥတု								မေမေ	မေမေ	မေမေ	မေမေ	
ကပ်ပျိုးရေး	မိုးကသိုက် (မေလက မိုး ပါ ပါ မြေ ပို)						သီးနှံပျိုးစေ့ချင်အောင်			ပဲစင်းပျိုးချင်		
ခင်းငွေ/တွက်ငွေ												
ကျွန်းဟရေး		တောင်ပေး		တောင်ကွဲ								
လမ်းသတင်	မိုး						အိုးကြီးကျောင်း	မာမိ			ထွေး	ခွေးပဲ
အောက်သုံးစေ့ ရရှိမှု												
အစားအစာစုလုံမှု		ပဲပဲ	ပဲပဲ				ပဲ	ပဲ	ပဲပဲပဲ	ပဲ	ပဲပဲ	

ပုတ်တမ်းတင်သူ
အမည် - မောင်မောင်
ရာထူး - အထူးစစ်မှန်ရေးရာဌာန

ကျား - ၅
မ - ၁၀

- ကျွမ်းကျင်စွာတွင် အစိကချိန်ပျို့သော လုပ်ငန်းမှာ ကောင်ပလာ လုပ်ငန်း၊ ဖြစ်စေသော အစိကချိန်ပျို့သော သီး၌မှာ ဖြေပုံ၊ ရောင်း၊ ပုံပေါ် ပုံ ဝါး ကို ဆိုက်ပျို့ကြသည်။ ကောင်ပလာပေါ် ၊ ဗြူကတ်ချိန် ၊ ဗြူကတ်ချိန် ဝါးကို ဆိုက်ပျို့ပေးနိုင်သည်။
- တွင်ပတ်လုံး၌ ၊ စွဲစွဲနွဲ့နွဲ့သော အစိကချိန်ပျို့သော သီးကို ချိန်ပျို့ရာ သီဖြင့်သော မျက်ရာသီ တွင် အများဆုံးထွက်ပြီး ၊ ဝင်ငွေ မှာ ကောင်းရာသီတွင် အစိက ဝင်ငွေ ရရှိသည်။
- အားလပ်သော အချိန်မှာ မတ်လတွင် မြေကွင်း အစိကရား ဖြစ်ပြီး ဝင်ငွေ အများဆုံး ရရှိသော အချိန်ဖြစ်သည်။
- အားလပ်သော အချိန်တွင် ချိန်ပျို့ခြင်းသည် လွှမ်းမိုးစွာ အထွက် အထွက် ဝင်ငွေ ရရှိရန် အားလပ်ချိန်တွင် ဝင်ငွေ ပိုမိုထွက်ပေးခြင်း ဖြစ်သည်။

အရင်း ရင်းနှီးမြှုပ်နှံမှုများ

၁၀/၁၀/၂၀၁၆

ကျား

မ

ကျားမ

ပစ္စည်း/ပစ္စည်း

အိမ်ပစ္စည်း

အိမ်ပစ္စည်း

အိမ်ပစ္စည်း

အိမ်ပစ္စည်း

အိမ်ပစ္စည်း

အိမ်ပစ္စည်း

အိမ်ပစ္စည်း

အိမ်ပစ္စည်း

အိမ်ပစ္စည်း

အိမ်ပစ္စည်း

အိမ်ပစ္စည်း

အိမ်ပစ္စည်း

အိမ်ပစ္စည်း

အိမ်ပစ္စည်း

အိမ်ပစ္စည်း

အိမ်ပစ္စည်း

ကျား - ၁၀

မ - ၁၀

အရင်းမြစ် ထိန်းချုပ်မှုဥပဒေသာ၊
 (နေ့စွဲ-ဒီဇင်ဘာ ၂၆၊ ၁၉၆၆)

အမ်./၅၆.ကျောက်ဆည်

၅၇)	၆	၅၇-၆၀
လက်ထုတ်	လက်ထုတ်	၆/၆၀
ကျွဲ/ဖွား	တောင်ကျွဲ	ဒီဇင်ဘာ
ကောက်ပဲစွန်း	မုန့်ကျွဲ	လက်/၆၀
ပတ်လက်	ခေါင်း	
လက်/တံတား		
ခွေး/ကြီးကျွဲ		
ကောင်စွန်း		
ကျွဲ		

၅၇- ၁၀

၆ - ၃၃

အရင်းအမြစ်အသုံးပြုဖြင့် ထိန်းချုပ်မှု သုံးသပ်ချက် ၃၈/၅၈၈၇၈၁၁၈

- * ဆိုင်ကယ်၊ လယ်၊ ဖြူယာ၊ စာသင်ကျောင်း၊ အင်းကြီးကျောင်း၊ ကောင်းကျောင်း၊ မေတီ၊ ဂေ့ကျောင်း စသည်တို့ကို အမျိုးသား / သမီးများ အတူသုံးစွဲခြင်း - သည် -
- * အိုင်၊ စေ့၊ ဖြူယာ၊ ဆိုင်ကယ်၊ လယ်ယာများကို အမျိုးသား / သမီးများ အတူထိန်းချုပ်ကြခြင်း အတူသုံးစွဲထားသော အရာများကို အမျိုးသားများက ဖြုတ်ထိန်းချုပ်ကြသည်။
- * အမျိုးသမီးများသည် အင်အားစနစ်၊ မူကြိုကျောင်း၊ ခေါင်းဆိုင်တို့သာ သုံးစွဲထိန်းချုပ်ကြသည်။
- * ကျား၊ ဂွေ၊ စက်ပစ္စည်းများ၊ ဘောလုံး၊ ကွင်း၊ ဂေ့ကျောင်းများကို အမျိုးသားများက သုံးစွဲခြင်း စီစဉ်သုံးစွဲထိန်းချုပ်ကြသည်။

ပင့်ကူအိမ်သုံးသင်ခြင်းပြပုံ

မ -
က -

အဖွဲ့အချင်းများ၊ တွင်ပါဝင်လျှင်

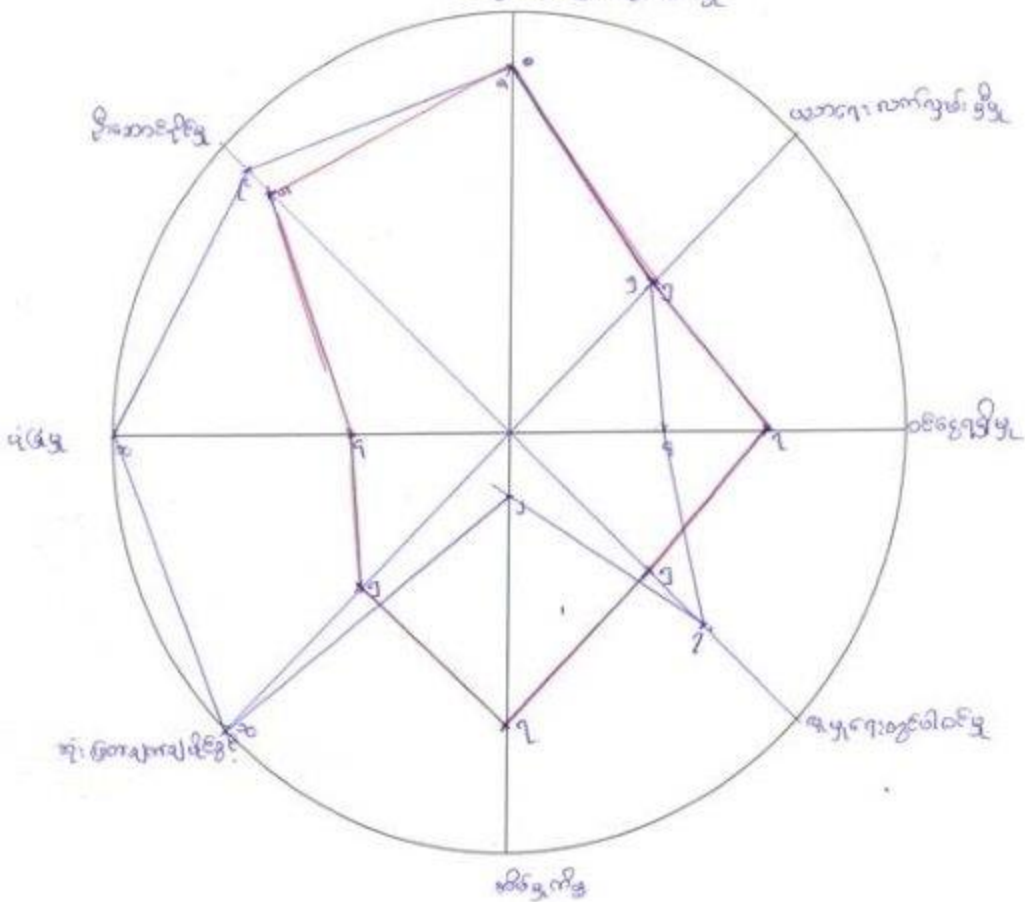

ပါဝင်ဆွေးနွေးသူ

ကဏ္ဍ- ၃၅

ပ- ၇၀

မှတ်တမ်းတင်သူ

အမည် - ဒေါ်အေးဖြူ

ရာထူး - လူထုဆင်းရဲရေးဦးစီးဌာန

ပင်လူ့စိတ်ဆုံးသတ်ခြင်း (၆) မြေပုံ

- x အစ. / ဖြစ် (ကွက်စာအုပ်) ကျော့ဖွဲ့၍ ပင်လူ့စိတ် ဆုံးသတ်ရာတွင် အမျိုးသမီးများသည် ဆုံးမတတ် ပျက်စီးနိုင်ခြင်း၊ ကျင့်စဉ်၊ စီးဆောင်နိုင်မှုနှင့် လူမှုရေးတွင်ပါဝင်မှုတွင် အမျိုးသားများထက် အားနည်းနေသည်။
- * အမျိုးသမီးများသည် ဝင်ရောက်မှု၊ အိမ်ထောင်ရေးတွင် အမျိုးသားများထက် အဆင်မပြေမှုများ ရှိသည်။
- x အဖွဲ့အစည်းများတွင် ပါဝင်မှု ၂. မဟာဗျူဟာရေးရာတွင် အမျိုးသားနှင့် အမျိုးသမီးများ တွဲဖက် ဝင်ရောက်မှုအောင်မြင်မှုမရှိပါ။
- * အကယ်၍သာ အမျိုးသားများသည် အမျိုးသမီးများကို အိမ်ထောင်ရေးတွင် ပါဝင်ဆောင်ရွက်ပေးခြင်း၊ အမျိုးသားများက အမျိုးသမီးများအတွက် ကျင့်စဉ်များတွင် လူ့စိတ်ဝင်ခြင်း၊ စီးဆောင်နိုင်မှု လူမှုရေးတွင်ပါဝင်မှု တွင် လူ့စိတ်ဝင်ခြင်းဖြင့် လက်တွေ့ဝင်ခြင်းဖြင့် ဗဟိုဆောင်ရွက်မှုတို့ကို တာဝန်ယူသည်။

အဖွဲ့အစည်းချိတ်ဆက်မှု ပြပုံ(ကျေးရွာအတွင်း/အပြင်)

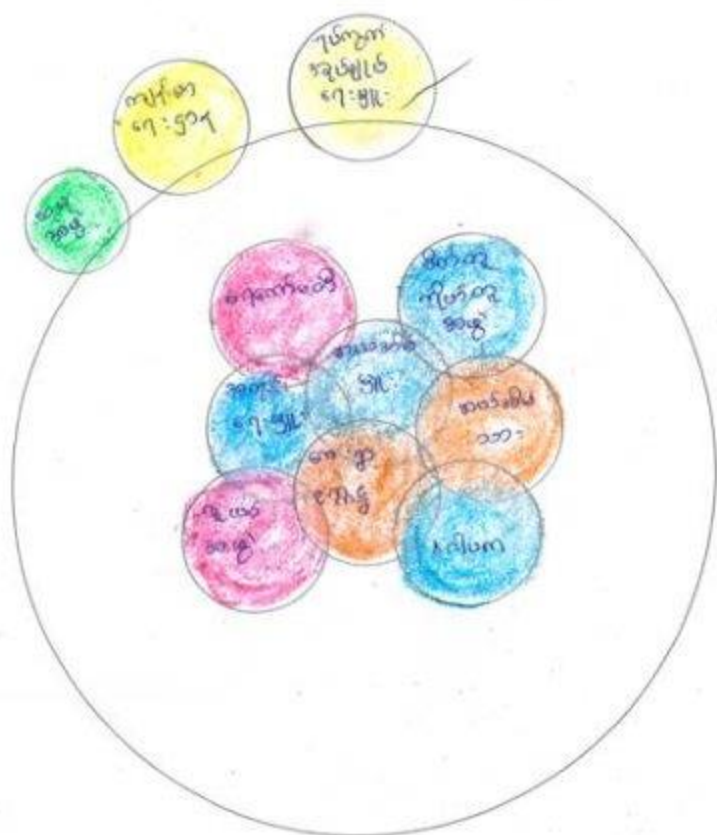

ဒီစင်ဆွေးနွေးသူ

ဘုား- ၉

၁

မှတ်တမ်းတင်သူ

အမည် - ဒေါ်ဖရေဖြာ

ရာထူး - ဂုဏ်ထူးဆောင်၊ ချီးကျူးမှု။

အဖွဲ့အစည်းချိတ်ဆက်မှုဖြင့်

- * ရွာရှိ ရွာစုအဖွဲ့အစည်းများသည် မိမိရွာ၏ ဖွဲ့စည်းရေးနှင့် ရွာစု၏ နိမိတ်အဖြစ်များကို ဆက်လက် စီစဉ် ဆောင်ရွက်သည်။
- * ရွာ၏ အကောင်အထည်ဖော်ရေး၊ အဖွဲ့အစည်းဖွဲ့စည်းရေး၊ အဖွဲ့အစည်းအဖွဲ့အစည်းများကို ရွာရှိ ဆရာ၊ ဆရာမများတွင် အစီအစဉ်ဆောင်ရွက်ပေးသည်။
- * ရွာရှိ ရေကန်ဖော် အဖွဲ့သည် ရွာ၏ ရေဖွံ့ဖြိုးရေး၊ ရေမရရှိသူများ ၊ ရွာ၏ နိမိတ်အဖြစ်များကို ဖြစ်ထိုက်ဆောင်ရွက်ပေးသည်။
- * မိမိရွာ၏ နိမိတ်အဖွဲ့သည် ရွာရှိ ရွာ၏ ဖွဲ့စည်းရေး၊ ဆရာ၊ ဆရာမများ ဆောင်ရွက်သည်။
- * သမ အဖွဲ့သည် ရွာရှိ ရွာ၏ အဖွဲ့အစည်းဖွဲ့စည်းရေးဆောင်ရွက်ပေးသည်။
- * အဖွဲ့အစည်းအဖွဲ့အစည်းများသည် ရွာ၏ အဖွဲ့အစည်းဖွဲ့စည်းရေး ဆောင်ရွက်က ရွာ၏ ဖွဲ့စည်းရေး၊ နိမိတ်အဖြစ်များကို ဖွဲ့စည်းဆောင်ရွက်သည်။
- * အဖွဲ့အစည်းများသည် ရွာရှိ အဖွဲ့အစည်းဖွဲ့စည်းရေး၊ ရွာ၏ နိမိတ်အဖြစ်များကို ဖွဲ့စည်းဆောင်ရွက်ပေးသည်။

ကျေးရွာစီ/ထောက်ကော်မတီဖွဲ့စည်းပုံဇယား

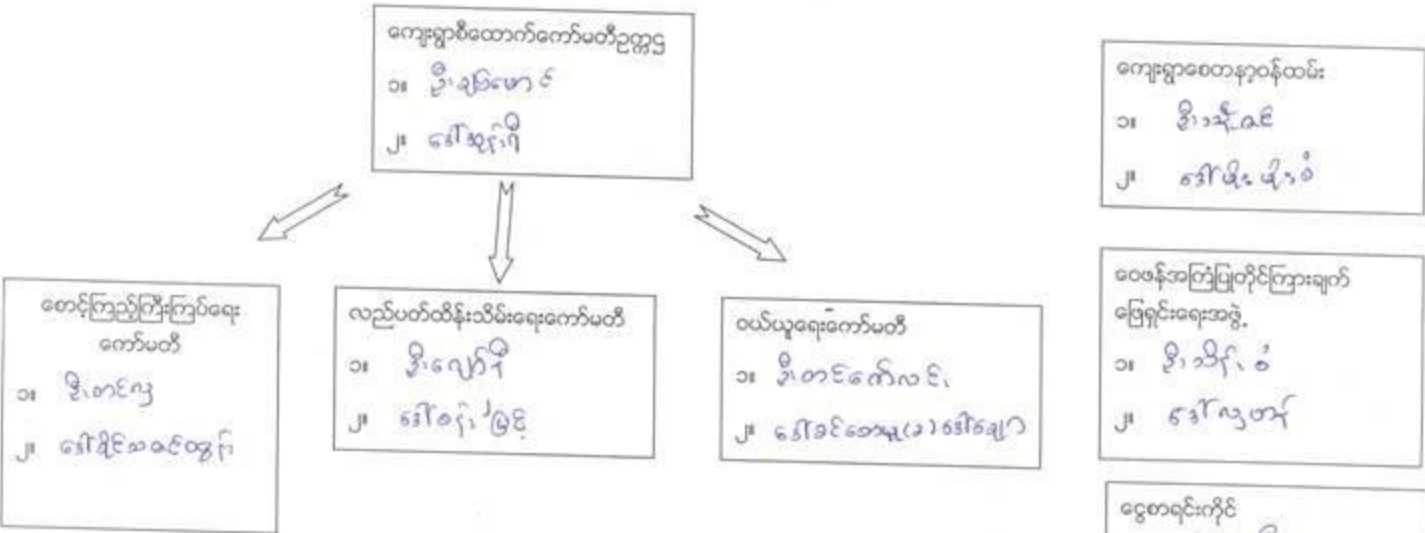

ပါဝင်ဆွေးနွေးသူ
ကျား- ၃၆
မ - ၅၅

မှတ်တမ်းတင်သူ
အမည် - ဒေါ်မေမေ
ရာထူး - အထွေထွေ၊ နေရာဒုတိယ

ကျေးရွာအုပ်စုစီထောက်ကော်မတီဖွဲ့စည်းပုံဇယား

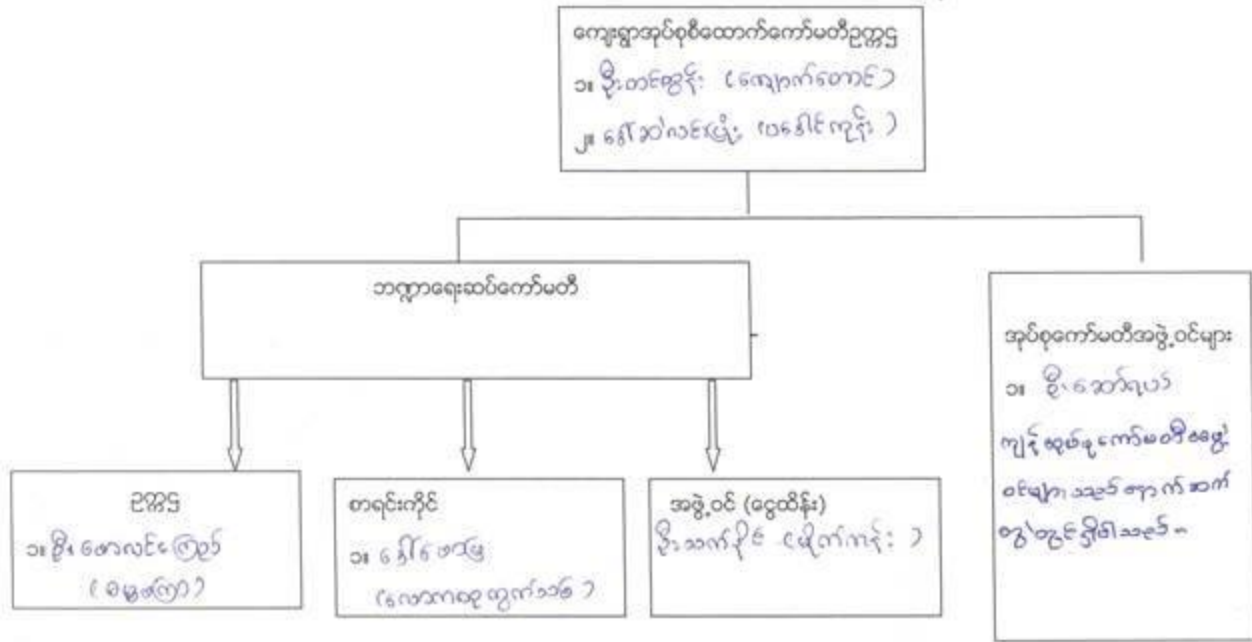

ပါဝင်ဆွေးနွေးသူ

ကျား- ၆၄ မ- ၃၇

မှတ်တမ်းတင်သူ

အမည် - ဒေါ်စန္ဒာ

ရာထူး - ဗဟိုဌာန၊ ရုံးချုပ်

- ၁၀။ ဦးသက်ဇွန်:
- ၂။ ဦးထူး ခုယံ
- ၃။ ဒေါ်ခင်စန်းဂါးဇွန်
- ၄။ ဦးစွန်စံးဝတ်
- ၅။ ဒေါ်အုန်းစို
- ၆။ ဦးသန်းစေဦး
- ၇။ ဒေါ်တင်မေဇွန်:
- ၈။ ဒေါ်စောမောင်စွေး
- ၉။ ဒေါ်တင်စွယ်ထံး
- ၁၀။ ဦးမိုက်ကယ်ဇီတာ
- ၁၁။ ဦးသန်းဇော်မင်း
- ၁၂။ ဒေါ်မိမိ မိမိ သန်း
- ၁၃။ ဦး ဂွာ်း ခုယံ
- ၁၄။ ဒေါ်အိအိအိအိ

- ၁၅။ ဦးစောဇွန်:
- ၁၆။ ဒေါ်ကြည်စန်း
- ၁၇။ ဒေါ် နု ယဉ်
- ၁၈။ ဦး ဘိုဦး ခုယံ
- ၁၉။ ဒေါ်မေဇွန်
- ၂၀။ ဦးဇွန်ဇွန်စန်း
- ၂၁။ ဒေါ်ကော့မိဝ
- ၂၂။ ဦး ဂွာ်း
- ၂၃။ ဒေါ်ဌေးကြည်
- ၂၄။ ဦး ယာယီ
- ၂၅။ ဒေါ်အိအိ

ပုံစံ - ၈ - ၁ ကျေးရွာအခြေခံအချက်အလက်များ (Form PC 1)

လက်ညှိုးရွက်	ကျေးရွာတစ်ရွာသို့ ပထမဆုံးပိတ်ဆက်ခရီး	သွားရောက်သောအခါ
လူထုစုစည်းမှုရေးရာသည်	ကျေးရွာ ဝေါင်းစည်းမှုအား	ကျေးရွာအချက်အလက်များကို ပေးကြာရင်ခံ၍ တောင်းခံရသည်။
ဤအချက်အလက်များကို	စီမံကိန်း ပိတ်ဆက်အစည်းဝေးပေါင်းစည်းမှုသည်	စီမံကိန်းပိတ်ဆက်အစည်းဝေးတွင်
လူထုစုစည်းမှုရေးရာသည်	ဤအချက်အလက် များအား	စစ်ဆေးပြီး ပျက်ကုန်အောင်ပြုလုပ်ရမည်။ ပြီးနောက်တွင်
လူထုစုစည်းမှုရေးရာမှ	သတင်းအချက်အလက်အသိရှိ	Tablets မှ တဆင့် ဖြည့်သွင်းရမည်။
ကျေးရွာဝေါင်းစည်း အမည်	ကျေးရွာဝေါင်းစည်း၏ ဝန်နံပါတ်	လူထုစုစည်းရေးရာ၏ အမည်
ဦးခေါင်း သို့မဟုတ်	၀၅ - ၄၅၂၄၅၆၆ ၅၆	၀၃၂၆၆၅၆၈
ပြည်နယ်တိုင်းအစည်းကြီးကမ္ဘာ့ ဖြန့်ဖြူးမှု ဝန်ထောက်	ကျေးရွာအုပ်စု-ကော်မတီ	ကျေးရွာ - ၀၆ (၀၆၀၂၀၁)

၈။ လူဦးရေ

လူဦးရေ	အိမ်ထောင်စုအရေအတွက်	ကိုးကွယ်သည့်ဘာသာ	အိမ်ထောင်စုအရေအတွက်
လူဦးရေ (၁) - <u>အိမ်</u>	၁၈၀	ဘာသာ (၁) - <u>မိစ္ဆာ</u>	၁၈၀
လူဦးရေ (၂) - <u>အသား</u>	၄၀	ဘာသာ (၂) - <u>မိစ္ဆာ</u>	၄၀
လူဦးရေ (၃) - <u>အမာ</u>	၁၄	ဘာသာ (၃) - <u>မိစ္ဆာ</u>	၁၄
လူဦးရေရာ -----		ဘာသာရာ -----	
အခြား	အရေအတွက်		
မသန်စွမ်းသူများ	၈		
သက်ကြီးရွယ်အိုများ (၆၅ နှစ် နှင့် အထက်)	၁၀၂		
စစ်ဘေးရောင်			

	အမျိုးသား (အရေအတွက်)	အမျိုးသမီး (အရေအတွက်)
လူဦးရေ	၇၀၀	၇၁၃
လူဦးရေ (၁) - <u>အိမ်</u>	၅၇၀	၆၀၀
လူဦးရေ (၂) - <u>အသား</u>	၁၀၀	၇၀
လူဦးရေ (၃) - <u>အမာ</u>	၅၀	၃၃
အခြား		
အိမ်ထောင်စုစီး	၂၀၆	၁၇

(၉) အခြေခံအောက်အဖွဲ့ အသုံးအဆောင်များ

စာသင်ကျောင်း	အမှတ် ဖြစ်ပါ	ကျွန်းမာရ	အမှတ် ဖြစ်ပါ	ဘာသာရေး အဆောက် အအုံများ	အမှတ် ဖြစ်ပါ
အထက်တန်းကျောင်း	၀	ဝေဟန	<input type="checkbox"/>	ဝေဟန	၀
အလယ်တန်းကျောင်း	<input type="checkbox"/>	ကျွန်းမာရရွာနေ	၀	တုန်းကြီးကျောင်း	၀
မူဝါဒကျောင်း	<input type="checkbox"/>	ကျွန်းမာရရွာနေ	<input type="checkbox"/>	ဟိန္ဒူဘုရားကျောင်း	<input type="checkbox"/>

ပုဂ္ဂိုလ်ကျောင်း	<input type="checkbox"/>	အသေးစားရောင်း	မိ	ရေစိုက်ယာဉ်ကျောင်း	<input type="checkbox"/>
အခြား	<input type="checkbox"/>	အခြား	<input type="checkbox"/>	တဝီ	<input type="checkbox"/>
				အခြား	<input type="checkbox"/>
မှတ်ချက်		မှတ်ချက်		မှတ်ချက်	

(ဂ) ကျွမ်းကျင်သူများမှတ်တမ်း (ကျေးရွာတွင်နေထိုင်သော သို့မဟုတ် တခြားရွာမှလာရောက်သော ကျွမ်းကျင်သူများ)

(၁) စာသင်ကျောင်း			(၂) ကျွမ်းကျင်သူ			(၃) လက်မှုညာဉ်		
	ရွာတွင်နေထိုင်သူ	အခြားရွာမှလာသူ		ရွာတွင်နေထိုင်သူ	အခြားရွာမှလာသူ		ရွာတွင်နေထိုင်သူ	အခြားရွာမှလာသူ
မှလတန်းပြဆရာ/မ	မိ	<input type="checkbox"/>	ဆရာ/နဲ့	<input type="checkbox"/>	<input type="checkbox"/>	လက်သမား	မိ	<input type="checkbox"/>
အထောက်အကူပြုဆရာ/မ	<input type="checkbox"/>	မိ	လက်ထောက်ကျွမ်းကျင်သူ	<input type="checkbox"/>	<input type="checkbox"/>	ရန်ပုံ	မိ	<input type="checkbox"/>
အလယ်တန်းပြဆရာ/မ	မိ	<input type="checkbox"/>	အဖွဲ့အစည်းကျွမ်းကျင်သူ	မိ	မိ	လွှဲပစ်ကျွမ်းကျင်စီမံသမား	မိ	<input type="checkbox"/>
ပုဂ္ဂိုလ်ကျောင်းဆရာ/မ	မိ	<input type="checkbox"/>	သားရွာဆရာမ	မိ	မိ	ရေစိုက်သူမိသားစု	မိ	<input type="checkbox"/>
အခြား	<input type="checkbox"/>	<input type="checkbox"/>	ပြည်သူ့ကျွမ်းကျင်သူ	မိ	မိ	စက်ပြင်ဆရာ	<input type="checkbox"/>	<input type="checkbox"/>
မှတ်ချက်			မှတ်ချက်			မှတ်ချက်		

(ဃ) ကျေးရွာသို့ ရောက်ရှိနိုင်သည့် လမ်းအခြေအနေ / ကျေးရွာတစ်ရွာသည် ၎င်း၏ ကျေးရွာအုပ်စုနှင့် ဆက်သွယ်ထားသော လမ်းအခြေအနေ (အောက်ဖိတ်ဖော်ပြပါ)

ကျောက်ကြမ်းလမ်း ကဏ္ဍရာလမ်း ကွန်ကရစ်လမ်း မော်တော်ဆိုင်ကယ်လမ်း
 ကျောက်ခဲလမ်း မြေသားလမ်း လူသွားလမ်း အခြား _____

(င) ကျေးရွာဖွံ့ဖြိုးမှုမိန့်ချက်

(၁) လူထုဝေဟင်္ဂါပြန်လဲမိန့်ချက်နှင့် ကျေးရွာတွင် ကျေးရွာဖွံ့ဖြိုးမှုမိန့်ချက်ရှိပါသလား?

မိသိ
 ရှိပါသည် / မိသိ / မသိမိ

(၂) ရှိပါသော်လည်း ကျွမ်းကျင်မှုမရှိဘဲ နေထိုင်နေပါသလား?

မိသိ

(၃) ကျွမ်းကျင်မှုမရှိဘဲ နေထိုင်နေပါသလား?

ရှိပါသည် / မိသိ / မသိမိ

(စ) ခရီးအကွာအဝေး

(၁) ကျေးရွာအစုအဝေးမှ ကျေးရွာအုပ်စုအစုအဝေးသို့ ခရီးခရီးအကွာအဝေးမရှိပါသလား? မိသိ

(၂) ကျေးရွာအစုအဝေးမှ ကျေးရွာအုပ်စုအစုအဝေးသို့ သွားလာရာတွင် ကြာမြင့်သည့်အချိန်

ခရီးအကွာအဝေး မိသိ ----- မော်လမြိုင်/မော်တော်ဆိုင်ကယ်/မြေလွင်/လား/မော်တော်ဆိုင်/အခြား -----



မိသိ ----- မော်လမြိုင်/မော်တော်ဆိုင်ကယ်/မြေလွင်/လား/မော်တော်ဆိုင်/အခြား -----

(ဆ) ဖတ်ပန်းကောင်ဆိုင်ရာ သဘာဝဘေးအန္တရာယ်
ဤကော့ရှာတွင် ဖြေကြီးခြင်းကိုသို့ သဘာဝဘေးအန္တရာယ်ကွေ့ချောက်မှုခြင်း ရှိပါသလား
 မရှိပါ ရှိပါသည် ရှိလျှင်ခေါ်ပြပါ -----

(ဇ) ကော့ရှာတွင် ခွဲစဉ်းထားသော အဖွဲ့အစည်းများ
လူထုဝေဖွဲ့ပြီးစီမံကိန်းမတိုင်မီ ဤကော့ရှာတွင် ကော့ရှာဖွဲ့ပြီးစေရအတွက် အစိုးရ (သို့) ဌာနများကတိုင်(သို့) စီမံကိန်းတစ်ခုမှ
ခွဲစဉ်းထားသည့် အဖွဲ့အစည်းများရှိပါသလား

(ဝ) -----
(၂) -----

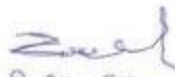
(ဈ) အထွေထွေအုပ်ချုပ်ရေး ဦးစီးဌာန (GAD) မှ မှတ်တမ်းတင်ထားခြင်း
ဤကော့ရှာသည် အထွေထွေအုပ်ချုပ်ရေး ဦးစီးဌာန (GAD) မှ မှတ်တမ်းတင်ထားမှု ရှိပါသလား
 မရှိပါ ရှိပါသည်

ကော့ရှာခေါင်းစောင်	အမည်	
	လက်မှတ်	၀၄.၆ ၁၂.၂.၂၀၁၇
လူထုစည်းရုံးရေးမှူး	အမည်	ခင်စိန်မေတ္တာ
	လက်မှတ်	 ၀၄.၆ ၁၂.၂.၂၀၁၇

ပုံစံ - ၈ - ၁ ကျေးရွာအခြေခံအချက်အလက်များ (Form PC 1)

လက်ညှန်ရွက်	ကျေးရွာတစ်ရွာသို့ ပထမဆုံးမိတ်ဆက်ခေါ်	သွားရောက်သောအခါ
လူထုစည်းရုံးရေးမှူးသည်	ကျေးရွာ မေဇင်းဆောင်များအား	ကျေးရွာအချက်အလက်များကို မေတ္တာရပ်ခံ၍ တောင်းခံရသည်။
ဤအချက်အလက်များကို	စီမံကိန်း မိတ်ဆက်အစည်းဝေးပေါင်းစည်းတောင်းခံရမည်။	စီမံကိန်းမိတ်ဆက်အစည်းဝေးတွင်
လူထုစည်းရုံးရေးမှူးသည်	ဤအချက်အလက်များအား	စစ်ဆေးပြီး မှန်ကန်အောင်ပြုလုပ်ရမည်။ ပြီးနောက်တွင်
လူထုစည်းရုံးရေးမှူးမှ	သတင်းအချက်အလက်ထဲသို့ Tablets မှ တဆင့်	ဖြည့်သွင်းရမည်။
ကျေးရွာမေဇင်းဆောင် အမည် -	ကျေးရွာမေဇင်းဆောင်၏ ခန်းနံပါတ်	လူထုစည်းရုံးရေးမှူး၏ အမည်
မြို့နယ်၊ ဝါးကောက်	၀၇ - ၄၆ ၂၄ ၆၆ ၆၆	၆၆၂၈၅၇၅၇
ပြည်နယ်တိုင်းဒေသကြီးအစား	မြို့နယ် - လွိုင်လင်	ကျေးရွာအုပ်စု - ကောက်ကဲ
		ကျေးရွာ အုပ်စု ကုမ္ပဏီအဖွဲ့

က၊ လူဦးရေ

လူဦးရေ	အိမ်ထောင်စုအရေအတွက်	ကိုးကွယ်သည့်ဘာသာ	အိမ်ထောင်စုအရေအတွက်
လူဦးရေ (၁) ...၈၂၀...	၁၆	ဘာသာ (၁) ...ဗုဒ္ဓ...	၉ ၁၆
လူဦးရေ (၂)		ဘာသာ (၂)	
လူဦးရေ (၃)		ဘာသာ (၃)	
လူဦးရေမှာ ရှင်း/မရှင်း	၁	ဘာသာရော ...ဗုဒ္ဓ...	၁
အခြား	အရေအတွက်		
မသန်စွမ်းသူများ	၂		
သက်ကြီးရွယ်အိုများ (၆၅ နှစ် နှင့် အထက်)	၅		
စစ်ဘေးရောင်	-		

	အမျိုးသား (အရေအတွက်)	အမျိုးသမီး (အရေအတွက်)
လူဦးရေ	၃၀	၃၀
လူဦးရေ (၁) ...၈၂၀...	၂၇	၂၇
လူဦးရေ (၂)		
လူဦးရေ (၃)		
အခြား ရှင်း/မရှင်း	၂	၂
အိမ်ထောင်ဦးစီး	၁၄	၃

(ခ) အခြေခံအဆောက်အအုံ အသုံးအဆောင်များ

စာသင်ကျောင်း	အမှတ် ဖြစ်ပါ	ကျန်းမာရေး	အမှတ် ဖြစ်ပါ	ဘာသာရေး အဆောက် အအုံများ	အမှတ် ဖြစ်ပါ
အထက်တန်းကျောင်း	<input type="checkbox"/>	ဆေးရုံ	<input type="checkbox"/>	စေတီ	<input type="checkbox"/>
အလယ်တန်းကျောင်း	<input type="checkbox"/>	ကျန်းမာရေးဌာန	<input type="checkbox"/>	ဘုန်းကြီးကျောင်း	<input type="checkbox"/>
မူလတန်းကျောင်း	<input type="checkbox"/>	ကျန်းမာရေးဌာနခွဲ	<input type="checkbox"/>	ဟိန္ဒူဘုရားကျောင်း	<input type="checkbox"/>

ပျက်စီးကျောင်း	<input type="checkbox"/>	စေးပေးခန်း	<input type="checkbox"/>	ရေစိုက်ယာန်ကျောင်း	<input type="checkbox"/>
အခြား	<input type="checkbox"/>	အခြား	<input type="checkbox"/>	ဇလီ	<input type="checkbox"/>
				အခြား	<input type="checkbox"/>
မှတ်စုကတ်		မှတ်စုကတ်		မှတ်စုကတ်	

(ဂ) ကျွမ်းကျင်သူများမှတ်တမ်း (ကျေးရွာတွင်နေထိုင်သော သို့မဟုတ် တခြားရွာမှလာရောက်သော ကျွမ်းကျင်သူများ)

(၁) စာသင်ကျောင်း			(၂) ကျွန်းမားစေ့			(၃) လက်မှုညာစွင်		
	ရွာတွင်နေထိုင်သူ	အခြားရွာမှလာသူ		ရွာတွင်နေထိုင်သူ	အခြားရွာမှလာသူ		ရွာတွင်နေထိုင်သူ	အခြားရွာမှလာသူ
မှလတန်းမြင်ဆရာ/မ	<input type="checkbox"/>	<input type="checkbox"/>	ဆရာဝန်	<input type="checkbox"/>	<input type="checkbox"/>	လက်သမား	<input type="checkbox"/>	<input type="checkbox"/>
အထက်တန်းမြင်ဆရာ/မ	<input type="checkbox"/>	<input type="checkbox"/>	လက်ထောက်ကျွန်းမားစေ့	<input type="checkbox"/>	<input type="checkbox"/>	ပန်းရံ	<input checked="" type="checkbox"/>	<input type="checkbox"/>
အလယ်တန်းမြင်ဆရာ/မ	<input type="checkbox"/>	<input type="checkbox"/>	အသိပညာကျွမ်းကျင်စေ့ဆရာမ	<input type="checkbox"/>	<input type="checkbox"/>	လျှပ်စစ်ကျွမ်းကျင်ပီးသမား	<input type="checkbox"/>	<input type="checkbox"/>
ပျက်စီးဆရာ/မ	<input type="checkbox"/>	<input type="checkbox"/>	သာဓကဆရာမ	<input type="checkbox"/>	<input type="checkbox"/>	ရေစိုက်သူလုပ်သူ	<input type="checkbox"/>	<input type="checkbox"/>
အခြား	<input type="checkbox"/>	<input type="checkbox"/>	ပြည်သူ့ကျွမ်းကျင်ရေးလုပ်သား	<input type="checkbox"/>	<input type="checkbox"/>	စက်ပြင်ဆရာ	<input checked="" type="checkbox"/>	<input type="checkbox"/>
မှတ်စုကတ်			မှတ်စုကတ်			မှတ်စုကတ်		

(ဃ) ကျေးရွာသို့ ရောက်ရှိနိုင်သည့် လမ်းအခြေအနေ / ကျေးရွာတစ်ရွာသည် ၎င်း၏ ကျေးရွာအုပ်စုနှင့် ဆက်သွယ်ထားသော လမ်းအခြေအနေ (အောက်ပါတို့ကိုမှည့်ပါ)

ကျောက်ကြမ်းလမ်း ကတ္တရာလမ်း ကွန်ကရစ်လမ်း မော်တော်ဆိုင်ကယ်လမ်း
 ကျောက်စင်းလမ်း မြေသားလမ်း လူသွားလမ်း အခြား _____

(င) ကျေးရွာပို့ဆောင်ရေးစနစ်

- (၁) လူထုတို့ပြုစီမံကိန်းမတော်မီ ဤကျေးရွာတွင်ကျေးရွာပို့ဆောင်ရေးစနစ်မရှိပါသလား? မှီပါ
 (၂) ရှိပါလျှင် ဤစီမံကိန်းကို မည်သည့် စုနှစ်တွင်ပြင်ဆင်ခဲ့ပါသနည်း? မှီပါသည်/မရှိပါ/မသိပါ
 (၃) ဤစီမံကိန်းကို ခြို့နှယ်မှအတည်ပြုခဲ့ပါသလား? မှီပါသည်/မရှိပါ/မသိပါ

(စ) ဝေဖန်ကျွမ်းကျင်ရေး

- (၁) ဤကျေးရွာ၏လူမှု ၎င်းကျေးရွာအုပ်စု၏အထိ ဝေဖန်မည်မျှကွာဝေးသနည်း? မှီပါသည်/မရှိပါ/မသိပါ
 (၂) ဤကျေးရွာမှ ၎င်းကျေးရွာအုပ်စု၏အထိ သွားလာရာတွင်ကြာမြင့်သည့်အချိန်

ခြောက်ပေ့ ရာသီတွင်ကြာချိန် ----- မှီပါသည် ----- ထော်လာဂျီ/မော်တော်ဆိုင်ကယ်/မြေလွင်/လား/မော်တော်ဘုတ်/
 အခြား -----
 မိုးရာသီတွင်ကြာချိန် ----- မှီပါသည် ----- ထော်လာဂျီ/မော်တော်ဆိုင်ကယ်/မြေလွင်/လား/မော်တော်ဘုတ်/
 အခြား -----

(ဆ) ပတ်ဝန်းကျင်ဆိုင်ရာ သဘာဝဘေးအန္တရာယ်

ဤကျေးရွာတွင် ရေကြီးခြင်းကို သဘာဝဘေးအန္တရာယ်ကျရောက်မှုခြင်း ရှိပါသလား
 မရှိပါ ရှိပါသည် ရှိလျှင်ခေါ်ပြပါ -----

(ခ) ကျေးရွာတွင် ခွဲစည်းထားသော အဖွဲ့အစည်းများ
လူထုထပ်ပြုစီမံကိန်းမဝင်မီ ဤကျေးရွာတွင် ကျေးရွာဖွံ့ဖြိုးရေးအတွက် အစိုးရ (သို့) ရွာသားများကိုယ်တိုင်(သို့) စီမံကိန်းတစ်ခုခုမှ
ခွဲစည်းထားသည့် အဖွဲ့အစည်းများရှိပါသလား။

(၁) -----

(၂) -----

(ရ) အထွေထွေအုပ်ချုပ်ရေး ဦးစီးဌာန (GAD) မှ မှတ်တမ်းတင်ထားခြင်း
ဤကျေးရွာသည် အထွေထွေအုပ်ချုပ်ရေး ဦးစီးဌာန (GAD) မှ မှတ်တမ်းတင်ထားမှု ရှိပါသလား။
 မရှိပါ ရှိပါသည်

ကျေးရွာခေါင်းစောင်

အမည် အဖ ဦးခိုင်သိန်းစော်

လက်မှတ်  ၀၄.၆ ၁၂.၂.၂၀၁၇

လူထုစည်းရုံးရေးမှူး

အမည် မေါ်မာရမာ

လက်မှတ်  ၀၄.၆ ၁၂.၂.၂၀၁၇

ပုံစံ - ၈ - ၂ - စီမံကိန်းစက်ဝန်းအချိန်ဇယား (PC 2)

လမ်းညွှန်ရွာကမ်း သက်ဆိုင်ရာလူထုစည်းရုံးရေးပူးပေါင်းဆောင်ရွက်ရန်အတွက် စီမံကိန်းစက်ဝန်းအဆင့်တစ်ခုစီပြီးစီးတိုင်း ကျေးရွာနှင့် ကျေးရွာအုပ်စုအတွက် ဤပုံစံကို ဖြည့်သွင်းရမည်။ စည်းရုံးရေးပူးပေါင်း အမည် <u>ခေါ်ဖေကျေးရွာ</u>			
၈န.စွဲ - <u>၁၂.၂.၂၀၁၇</u>		စက်ဝန်းအားအမှတ်ခြိပ်ပါ <input type="checkbox"/> စက်ဝန်း(၁) <input type="checkbox"/> စက်ဝန်း(၂) <input type="checkbox"/> စက်ဝန်း(၃) <input type="checkbox"/> စက်ဝန်း (၄)	
ဖြည့်နယ်/တိုင်း ကဏ္ဍ	မြို့နယ် - <u>ကျွဲမြဲကောက်</u>	ကျေးရွာအုပ်စု <u>လောဟိတ</u>	ကျေးရွာ <u>ရွာမ/ရွာ / ရွာမ (ကျောက်သစ်)</u>

စီမံကိန်းအောင်ရွက်မှုအဆင့်များ	၈န.စွဲ		အစည်းအဝေးတွင်တက်ရောက်သူအရေအတွက်				
	စတင်သည့် ၈န.	ပြီးဆုံးသည့် ၈န.	အမျိုးသား အရေအတွက်	အမျိုးသမီး အရေအတွက်	အိမ်ထောင်စု အရေအတွက်	လူမျိုးစုတက်ရောက်သူ အရေအတွက် နှင့် လူမျိုးစုအမည်	
၁။ ကျေးရွာစီမံကိန်း မိတ်ဆက်အစည်းအဝေး	၁၂.၂.၁၇	၁၂.၂.၂၀၁၇	၃၉	၇၉	၁၁၈	၁၁၈	၅၅၆ / ၁၅၈၇ / ၈၃၁၇ / ၈၈၁၄
၂။ ကျေးရွာခွဲ ဖြန့်ဝေ စီမံချက်ရေးဆွဲခြင်း အစည်းအဝေး	၁၂.၂.၂၀၁၇	၁၂.၂.၂၀၁၇	၃၉	၇၉	၁၁၈		၁၃၃၆.၆ / ၁၃၆၁၁၁
၃။ ကျေးရွာအုပ်စု လုပ်ငန်းဆုံးဖြတ်ချက်ချသည့် အစည်းအဝေး	၁၆.၂.၁၇	၁၆.၂.၁၇	၄၄	၃၈	၈၂	၈၂	၅၅၆ / ၁၅၈၇ / ၈၃၁၇ / ၈၈၁၄
၄။ မြို့နယ်အဆင့် စီမံကိန်းရေးဆွဲရေး နှင့် အကောင်အထည်ဖော်ရေးကော်မတီ၏ စီမံကိန်း သုံးသပ်မှု အစည်းအဝေး			၈၃	၈၃	၈၃	၈၃	
၅။ မြို့နယ် စီမံကိန်းရေးဆွဲရေး နှင့် အကောင်အထည်ဖော်ရေး ကော်မတီ၏ဆုံးဖြတ်မှုကို ရွာသို့ အသိပေး အကြောင်းကြားသည့် အစည်းအဝေး	၇.၄.၁၇	၇.၄.၁၇	၇၄	၄၈	၁၂၂	၁၂၂	၅၅၆ / ၁၅၈၇
၆။ စီမံကိန်းလုပ်ငန်းခွဲစီမံချက်ရေးဆွဲခြင်း အစည်းအဝေး	၇.၄.၁၇	၇.၄.၁၇	၅	၅	၁၀	၁၀	၅၅၆ / ၁၅၈၇
၆.၁။ စီမံကိန်းလုပ်ငန်း အကောင်အထည်ဖော်ရေးအစီအစဉ် ရေးဆွဲခြင်း	၇.၄.၁၇	၇.၄.၁၇	၅	၅	၁၀	၁၀	၈၃၁၇ / ၅၅၆
၆.၂။ ဝယ်ယူရေးအစီအစဉ် ရေးဆွဲခြင်း	၇.၄.၁၇	၇.၄.၁၇	၅	၅	၁၀	၁၀	၅၅၆ / ၁၅၈၇
၆.၃။ ဘဏ္ဍာရေးကုန်ကျမှု လျာထားအစီအစဉ်	၇.၄.၁၇	၇.၄.၁၇	၅	၅	၁၀	၁၀	၅၅၆ / ၁၅၈၇

ရေးဆွဲခြင်း							
၆.၄၊ ပြင်/ထိန်းသိမ်းရေးအစဉ် ရေးဆွဲခြင်း	၇-၄-၁၇	၇-၄-၁၇	၅	၅	၁၀	၁၀	၅၆၇/၁၆၃
၇။ စီမံကိန်းလုပ်ငန်းခွဲ တိုးတက်မှု စောင့်ကြည့်အစည်းအဝေး							
၇.၁။ အစည်းအဝေး ပထမအကြိမ်							
၇.၂။ အစည်းအဝေး ဒုတိယအကြိမ်							
၇.၃။ အစည်းအဝေး တတိယအကြိမ်							
၈။ စီမံကိန်းလုပ်ငန်းခွဲ အပြီးသတ်စစ်ဆေးခြင်းအစည်းအဝေး							
၉။ လူထုစစ်ဆေးပွဲအစည်းအဝေး							

ပုံစံ - ၈ - ၃ ကျေးရွာခွဲ ဦးစားဝေးအစီအစဉ် (Form PC 3)

လက်ရွှေ့မှတ်တမ်း အစဉ်(၃)	ကျေးရွာခွဲမှတ်တမ်းချက်အစဉ်အစား ဦးစားဝေးအစီအစဉ် ကျေးရွာစီမံကိန်း အထောက်အကူပြု မကော်မတီသည် လူထုထုတ်ဖော်ရေးမှူးအကူအညီဖြင့် ဤပုံစံကိုပြည့်စုံအောင် ဖြည့်သွင်းရမည်။
လူထုထုတ်ဖော်ရေးမှူး/ဝန်ထမ်း အမည် - ၀၆၂၀၇၆၉	
မှန်း - ၁၂.၂.၂၀၂၃	စက်ဝန်းအား အပုတ်ခြစ်ပါ (✓)၊ စက်ဝန်း(၁) ၊ စက်ဝန်း(၂) ၊ စက်ဝန်း(၃) ၊ စက်ဝန်း(၄)
ပြည်နယ်/တိုင်း ကဒေတာ	မြို့နယ်/ခရိုင်/ကျေးရွာအုပ်စု ကလေးစား ကျေးရွာ မှု/ရွာစား (ကျေးရွာအစီအစဉ်)
က။ အစက်အခဲအတားအဆီးများအားစေ့စေ့ခွင့်ဖြင့် - ယခုလက်ရှိအခြေအနေတွင် ဤကျေးရွာခွဲ ဦးစားဝေးအစီအစဉ် အဓိက အစက်အခဲအတားအဆီးများသည် မည်သည့်မျိုးဖြစ်ပါသနည်း။ (အမျိုးသား/သမီး အနည်းဆုံးအစက်အခဲ ၅ ခုစီဖော်ပြပါ)	
အမျိုးသား အခွဲမှ တင်ပြသောအစက်အခဲအတားအဆီးများ	အမျိုးသမီး အခွဲမှတင်ပြသောအစက်အခဲအတားအဆီးများ
၁ တင်ရှင်ထက်လျှင် ၆၀၀၀၀ သို့မဟုတ် ၆၀၀၀၀ ဖြစ်	၁ ၃၂၀၀၀၀၀ သို့မဟုတ် ၆၀၀၀၀
၂ မူကြိုစံချက် ၁၅၀၀၀ (အလေးများ)	၂ ၆၀၀၀၀၀ သို့မဟုတ် ၆၀၀၀၀
၃ စက်ဝင်တို့၏မတူခြင်း	၃ ၆၀၀၀၀၀ သို့မဟုတ် ၆၀၀၀၀
၄ စက်ဝင်တို့၏မတူခြင်း၊ ကော်မတီဖြင့်ခွင့်ပြုခြင်း	၄ ၆၀၀၀၀၀ သို့မဟုတ် ၆၀၀၀၀
၅ စက်ဝင်တို့၏မတူခြင်း၊ အစက်အခဲအစီအစဉ်ဖြင့်ခွင့်ပြုခြင်း	၅ ၆၀၀၀၀၀ သို့မဟုတ် ၆၀၀၀၀

၈။ မျှော်မှန်းခြင်း - စနစ်လွယ် (၅) နှစ် အတွင်း ကျေးရွာခွဲ ဦးစား ဝေး မျှော်မှန်းလုပ်ထားချက်များအား တင်ပြပါ။

အမျိုးသားအခွဲမှ တင်ပြသောမျှော်မှန်းချက်များ	အမျိုးသမီးအခွဲမှ တင်ပြသောမျှော်မှန်းချက်များ
၁ ကျေးရွာအတွင်း အစက်အခဲအစီအစဉ်	၁ ကလေးများ ကျောင်းသို့ အစက်အခဲ အစီအစဉ်
၂ စက်ဝင်တို့၏မတူခြင်း၊ စက်ဝင်တို့၏မတူခြင်း	၂ ၆၀၀၀၀၀ သို့မဟုတ် ၆၀၀၀၀
၃ စက်ဝင်တို့၏မတူခြင်း၊ စက်ဝင်တို့၏မတူခြင်း	၃ ၆၀၀၀၀၀ သို့မဟုတ် ၆၀၀၀၀
၄ စက်ဝင်တို့၏မတူခြင်း၊ စက်ဝင်တို့၏မတူခြင်း	၄ ၆၀၀၀၀၀ သို့မဟုတ် ၆၀၀၀၀
၅ စက်ဝင်တို့၏မတူခြင်း၊ စက်ဝင်တို့၏မတူခြင်း	၅ ၆၀၀၀၀၀ သို့မဟုတ် ၆၀၀၀၀

၉။ လူထုစီမံကိန်းအစီအစဉ် (၄) နှစ်အတွက် အကျဉ်းချုပ်စာတမ်း ဦးစားဝေး ဦးစားဝေး ဦးစားဝေး အစီအစဉ်များအားဖော်ပြပါ။

အစဉ်	ကျေးရွာအတွက် ဦးစားဝေး ဦးစားဝေး ဦးစားဝေး လုပ်ငန်းစဉ်များ	အဆိုပြုသူ (အမျိုးသားများ/ အမျိုးသမီးများ/အမျိုးသား+ အမျိုးသမီး)	စနစ်လွယ်ကျင့်ကျင့် စီမံ	အကျဉ်းချုပ်စာတမ်းစီမံ နေ့မှန်းခြေ အစဉ်အတွက်
၁	ကျေးရွာအတွင်း အစက်အခဲအစီအစဉ် (၄၀၀၀) အမျိုးသား + အမျိုးသမီး		၂၅၀၀၀	၁၄၀၂
၂	ကျေးရွာအတွင်း အစက်အခဲအစီအစဉ် (၄၀၀၀) အမျိုးသား + အမျိုးသမီး		၂၅၀၀၀	၇၀
၃	ကျေးရွာအတွင်း အစက်အခဲအစီအစဉ် (၄၀၀၀) အမျိုးသား + အမျိုးသမီး		၂၅၀၀၀	၁၄၀၂
၄	ကျေးရွာအတွင်း အစက်အခဲအစီအစဉ် (၄၀၀၀) အမျိုးသား + အမျိုးသမီး		၂၅၀၀၀	
၅				

က။ အခက်အခဲအတားအဆီးများအားဆွေးနွေးခြင်း

အမျိုးသားအဖွဲ့မှ တင်ပြသောအခက်အခဲအတားအဆီးများ		အမျိုးသမီးအဖွဲ့မှ တင်ပြသောအတားအဆီးများ	
၁	ဇာ.ဝတ်ငွေငါ့.ထိရဲ့ အခက်ခဲ	၁	ကျွန်ုပ်တို့ကလေးငယ် ကိုယ်ကျွန်ုပ်တို့ ငွေဖြင့်.
၂	ကျွန်ုပ်တို့ကလေးငယ်/မိခင်. အခက်ခဲဖြစ်.	၂	ကျွန်ုပ်တို့ကလေးငယ်ကလေး. ပျက်စီး. ငွေဖြင့်.
၃	အသစ်ကျော့ထိ ငွေဖြင့်. ဖြစ်မှု ဖြစ်ခြင်း	၃	
၄	ကျွန်ုပ်တို့ကလေးငယ်. အသစ်. အသစ်များ	၄	
၅	အသစ်. အသစ်. အသစ်. ငွေဖြင့်.	၅	

ခ။ မွှေပုံနံးဆုတ်

အမျိုးသားအဖွဲ့မှ တင်ပြသောမွှေပုံနံးဆုတ်များ		အမျိုးသမီးအဖွဲ့မှ တင်ပြသောမွှေပုံနံးဆုတ်များ	
၁	သင်တန်းပွဲတင်သော အဖွဲ့အစည်းအဖွဲ့များ/ကျွန်ုပ်တို့/ကျွန်ုပ်တို့	၁	ကျွန်ုပ်တို့ကလေးငယ်. အသစ်. ငွေဖြင့်.
၂	ကျွန်ုပ်တို့/အသစ်. အသစ်. အသစ်. ငွေဖြင့်.	၂	ကျွန်ုပ်တို့. ကလေး. အသစ်. ငွေဖြင့်.
၃	ကျွန်ုပ်တို့ကလေးငယ်. အသစ်. အသစ်. အသစ်. ငွေဖြင့်.	၃	
၄	ကျွန်ုပ်တို့ကလေးငယ်. အသစ်. အသစ်. အသစ်. ငွေဖြင့်.	၄	
၅	ကျွန်ုပ်တို့ကလေးငယ်. အသစ်. အသစ်. အသစ်. ငွေဖြင့်.	၅	

က။ လူထုစိမ့်ကိန်း၏ လာမည့်(၄)နှစ်အတွက် အကျိုးပင်သော ဦးစားပေးဖွံ့ဖြိုးတိုးတက်မှုလုပ်ငန်း အစီအစဉ်များအား ဖော်ပြပါ။

အဆင့်	ကျေးရွာအတွက် ဦးစားပေးဖွံ့ဖြိုးတိုးတက်မှု လုပ်ငန်းစဉ်များ	အဆိုပြုသူ(အမျိုးသားများ အမျိုးသမီးများ အမျိုးသား+အမျိုးသမီး)	မန်နေဂျာ/ကျွန်ုပ်တို့	အကျိုးပင်သော ဦးစားပေးဖွံ့ဖြိုးတိုးတက်မှု လုပ်ငန်းစဉ်များ
၁	မူကြံရေး၊ အသစ်. အသစ်. ငွေဖြင့်.	အမျိုးသား		
၂	ကျွန်ုပ်တို့ကလေးငယ်. အသစ်. အသစ်. ငွေဖြင့်.	အမျိုးသား		
၃				
၄				
၅				

ခ။ လူထုစိမ့်ကိန်း၏ လာမည့်(၄)နှစ်အတွက် အကျိုးပင်သော ဦးစားပေးဖွံ့ဖြိုးတိုးတက်မှုလုပ်ငန်း အစီအစဉ်များအား ဖော်ပြပါ။

အဆင့်	ကျေးရွာအတွက် ဦးစားပေးဖွံ့ဖြိုးတိုးတက်မှု လုပ်ငန်းစဉ်များ	အဆိုပြုသူ(အမျိုးသားများ အမျိုးသမီးများ အမျိုးသား+အမျိုးသမီး)	အခန်းကဏ္ဍ
၁	ကျွန်ုပ်တို့. အသစ်. ငွေဖြင့်.	အမျိုးသား	
၂	ကျွန်ုပ်တို့. အသစ်. ငွေဖြင့်.	အမျိုးသား	
၃	ကျွန်ုပ်တို့. အသစ်. ငွေဖြင့်.		
၄			
၅			

* လုပ်ထုတ်စာရွက်စာတမ်း (၄) နှစ်အတွက် အကျုံးမဝင်သော ဦးစားပေး ဖွံ့ဖြိုးတိုးတက်မှု လုပ်ငန်း အစီအစဉ်များအားဖော်ပြပါ။

အဆင့်	ကျေးဇူးအတွက် ဦးစားပေး ဖွံ့ဖြိုးတိုးတက်မှု လုပ်ငန်းစဉ်များ	အဆိုပြုသူ (အမျိုးသားများ/အမျိုးသမီးများ/အမျိုးသား + အမျိုးသမီး)	အခန်းကဏ္ဍ
၁			
၂			
၃			
၄			
၅			

ခေါင်းစောင်၊ ကျေးဇူးတင်စာအရေးအသားအကျဉ်းချုပ်ဖော်ပြပါ အတည်ပြုသည်။

အမည် မဂ်မိအိန်စော လက်မှတ် Sec ၀၄.၆ ၂၂.၂.၂၀၂၅

ပုံစံ - ၈ - ၄ ကျေးရွာအုပ်စုစီမံကိန်းလုပ်ငန်းခွဲရွေးချယ်ခြင်းပုံစံ (Form PC 4)

လယ်ဥယျာဉ်စိုက်၊ စီမံကိန်းလုပ်ငန်းခွဲရွေးချယ်မှုအစည်းအဝေးပြီးနောက်တွင် ကျေးရွာအုပ်စုမှ CF/TF တို့၏ အကူအညီရယူ၍ ကျေးရွာစီတောက်ကော်မတီမှ လက်မှတ်ရေးထိုးပြီး အဆိုပါပုံစံအား ပြည်စုံအောင်မြင်သွင်းရမည်။ ဤပုံစံအား ပြည်စုံစွာဖြည့်သွင်းပြီးပါက ကျေးရွာအုပ်စုခွဲ ဦးတီးတက်ရေးစီမံခန့်ခွဲမှုတွင် TPIC သို့ ပေးပို့ရန်အတွက် နောက်ထက်တွဲအဖြစ် တားရှိရမည်။ CF မှ ကျေးရွာတစ်ရွာချင်းစီ၏ စီမံကိန်းလုပ်ငန်းခွဲဆိုင်ရာ အချက်အလက်များကို MIS သို့ ထည့်သွင်းရမည်။ (ယခုနစ်စီမံကိန်းလုပ်ငန်းခွဲ မလုပ်ကိုင်သော ကျေးရွာများ မပါဝင်ပါ။)

ကျေးရွာစည်းရုံးရေးမှူး/ဝန်ထမ်းအမည်

နေ့စွဲ - ၁၆.၂.၂၀၁၇ စက်ဝန်းအား အမှတ်ခြစ်ပေးပါ။ (V) စက်ဝန်း(၁) ဇက်ဝန်း(၂) ဇက်ဝန်း(၃) ဇက်ဝန်း(၄)

ပြည်နယ်/တိုင်း - ကသာ၊ မြို့နယ် - လွိုင်ကော် ကျေးရွာအုပ်စု - လောပိတ

ကျေးရွာအမည်	ဆောင်ရွက်မည့် လုပ်ငန်းများ	အတိုင်းအတာ	ခန့်မှန်း တိုက်ရိုက် အကျိုးခံစားခွင့် ရှိသူများ	အဆိုပြုပေးသည့်သူ	ခန့်မှန်းကုန်ကျစရိတ်			
					စီမံကိန်းမှ ထည့်ဝင်မှု	ကျေးရွာမှ ထည့်ဝင်မှု	အခြားထည့်ဝင်မှု (ခေါ်ပြုပါ) ထည့်ဝင်ငွေ အမည်/အဖွဲ့	စုစုပေါင်း
လောပိတ	ရွာကွဲပေး	၁၅၆ မေ		<input type="checkbox"/> ကျား <input type="checkbox"/> မ <input type="checkbox"/> ကျား+မ	၇၆ သိန်း			
ကျန်ရှိ + ခေါက်	ရွာချင်းဆက်လမ်း (ရွာကွဲ)	၁၆၇ မေ		<input type="checkbox"/> ကျား <input type="checkbox"/> မ <input type="checkbox"/> ကျား+မ	၃၂၇ သိန်း			
လောကထု	စက်ကြွေဆိုင်ရုံ ခြံစည်းရိုး	၃၂၇ မေ		<input type="checkbox"/> ကျား <input type="checkbox"/> မ <input type="checkbox"/> ကျား+မ	၂၆ သိန်း ၅ သောင်း			
လောကထုကွဲအစိတ်	ကျွန်းကုန်စက်တိုက်	၁၈ x ၆ x ၄ - ၆		<input type="checkbox"/> ကျား <input type="checkbox"/> မ <input type="checkbox"/> ကျား+မ	၂၅ သိန်း			
ရှမ်း (ကွက်သစ်) + လောပိတ (ရှမ်း)	ကျေးရွာအုပ်စု			<input type="checkbox"/> ကျား <input type="checkbox"/> မ <input type="checkbox"/> ကျား+မ	၁၀၉ သိန်း			

ရောင်း ကျေးရွာအုပ်စု စီ/တောက်ကော်မတီ ဥက္ကဋ္ဌ အမည် ဒေါ်စင်စွာ လက်မှတ် [Signature] ရက်စွဲ ၁၆.၂.၂၀၁၇

နေ့ရက်	၁၂.၂.၂၀၁၇	အချိန်	၉:၀၀ AM	၉: PM	ထိ
နေရာ	ရွာရှိ ဘုန်းကြီးကျောင်း		ကျေးရွာအုပ်စု/ကျေးရွာ	ယောပိတ (၅၆ / ၅၈ : ကျေးရွာ)	
ပြိုင်ပွဲ			ပြိုင်ပွဲ	ကပတိ	
အစည်းအဝေးအစီရင်ခံစာ					
၁	ကျေးရွာခေါင်းစား ဦးကျော်စွာ - ကျေးရွာကြီး၊ ဦးကျော်စွာ၊ မိတ်ဆက်ခြင်း၊ အကျိုးအမြတ်၊ စွဲကပ်ခြင်း				
၂	ကျေးရွာအုပ်စု၊ ကော်မတီ၊ ရွေးချယ်ခြင်း၊ PRA စတင် လုပ်ငန်း စတင်လုပ်ငန်းစဉ်၊ စွဲကပ်ခြင်း				
၃	ကျေးရွာအုပ်စု၊ ရွေးချယ်ခြင်း၊ စွဲကပ်ခြင်း၊ အကျိုးစီးပွား / မဝင် ကျေးရွာကြီး				
၄	ဦးကျော်စွာ - အစီရင်ခံစာ၊ စွဲကပ်ခြင်း				
၅	အစီရင်ခံစာ				
ဆွေးနွေးသည့်အကြောင်းအရာများ					ဦးဆောင်ဆွေးနွေးသူ
<ul style="list-style-type: none"> - ဦးကျော်စွာ၊ မိတ်ဆက်ခြင်း အကြောင်း၊ ကျေးရွာကြီး ထပ်မံအကျိုးအမြတ်၊ စွဲကပ်ခြင်း - အဓိကအားဖြင့် အကျိုးစီးပွား၊ ကျေးရွာကြီး - PRA စတင်လုပ်ငန်း (အကျိုးစီးပွား၊ ရာသီဥတု၊ စွဲကပ်ခြင်း၊ စွဲကပ်ခြင်း) - ပိုင်ဆိုင်မှု၊ ပိုင်ဆိုင်မှု၊ စွဲကပ်ခြင်း၊ စွဲကပ်ခြင်း၊ စွဲကပ်ခြင်း - မိတ်ဆက်ခြင်း (ကျေးရွာအုပ်စု၊ စွဲကပ်ခြင်း၊ စွဲကပ်ခြင်း) - ဦးကျော်စွာ - အကျိုးစီးပွား၊ စွဲကပ်ခြင်း - ကော်မတီ၊ စွဲကပ်ခြင်း 					<ul style="list-style-type: none"> ဒေါ်ခင်အေး ဒေါ်ခင်အေး ဒေါ်ခင်အေး
ဆွေးနွေးဆုံးဖြတ်ချက်များ-					
<p>PRA စတင်လုပ်ငန်းစဉ် ကျေးရွာအုပ်စု၊ စွဲကပ်ခြင်း၊ စွဲကပ်ခြင်း</p> <p>ကျေးရွာအုပ်စု၊ စွဲကပ်ခြင်း၊ စွဲကပ်ခြင်း</p> <p>ဦးကျော်စွာ - အကျိုးစီးပွား၊ စွဲကပ်ခြင်း</p> <p>ကျေးရွာအုပ်စု၊ စွဲကပ်ခြင်း</p> <p>ကျေးရွာအုပ်စု၊ စွဲကပ်ခြင်း</p>					
အကြံပြုချက်များ-					
<p>ကျေးရွာအုပ်စု၊ စွဲကပ်ခြင်း</p> <p>ကျေးရွာအုပ်စု၊ စွဲကပ်ခြင်း</p>					

မှတ်တမ်းပြုသူ - ဒေါ်ခင်အေး

ရာထူး - အထွေထွေ၊ စွဲကပ်ခြင်း

ကဏ္ဍအလိုက်ဦးစားပေးဖွဲ့ ဖြိုးရေးလုပ်ငန်းစဉ်များ

နောက်ဆက်တွဲ(၄) ခြားနားသော အပိုင်းများအတွက် ဦးစားပေးဖွဲ့ ဖြိုးရေးလုပ်ငန်းစဉ်များအနှစ်ချုပ် မှရင်းအား VPSC တွင် ထားရှိရပါမည်။ အခြားဌာနဆိုင်ရာများနှင့် ညှိနှိုင်းရန်အတွက် မိတ္တူအား TPIC သို့ ပို့ရပါမည်။ MIS Data အဖြစ်သွင်းရန်မလိုအပ်ပါ။

	အဆင့်	လုပ်ငန်း	ဦးစားပေး	လ/နှစ်	ကျေးဇူးပြု တာဝန်ခံသူ(သို့) အုပ်စု	ပြင်ပ မည်သူ့ထောက်ပံ့မလဲ
အခြေခံအဆောက်အအုံ	၀	စာမေးလ်လျှပ်စစ် စာ	မ (✓) ကျား()	၂၀၂၀		
	၂	မူကြံကျောင်း	မ () ကျား(✓)	၂၀၁၉		
	၃	စာကြေးရိတ်	မ () ကျား(✓)			
	၄		မ () ကျား()			
	၅		မ () ကျား()			
အသက်မွေးဝမ်းကြောင်း/ ရိတ်ချိတ်ဆေး	၀	စိုက်ပျိုးရေး	မ () ကျား(✓)			
	၂	အဖွဲ့ (ပျား)အတွက် စောက်ပင်ပေးခြင်း	မ () ကျား(✓)			
	၃		မ () ကျား()			
	၄		မ () ကျား()			
	၅		မ () ကျား()			
ကျွန်းမာရေးနှင့် အာဟာရ	၀		မ () ကျား()			
	၂		မ () ကျား()			
	၃		မ () ကျား()			
	၄		မ () ကျား()			
	၅		မ () ကျား()			

ပေးထား ခဲ့ပါသော အချက်	၀		မ () ကျား ()			
	၂		မ () ကျား ()			
	၃		မ () ကျား ()			
	၄		မ () ကျား ()			
	၅		မ () ကျား ()			
အပူပေး	၀		မ () ကျား ()			
	၂		မ () ကျား ()			
	၃		မ () ကျား ()			
	၄		မ () ကျား ()			
	၅		မ () ကျား ()			
အခြား	၀	မ	မ (၂) ကျား (၂)	၂၀၁၇		
	၂	မောင်မယ် / မိမိအား အားပေးခြင်း	မ (၂) ကျား (၂)	၂၀၁၇		
	၃	တံတား ဖြတ်ခြင်း	မ (၂) ကျား (၂)			
	၄		မ () ကျား ()			
	၅		မ () ကျား ()			

ဦးစားပေးလုပ်ငန်း အကျဉ်းချုပ်ဇယား

စဉ်	လုပ်ငန်းအမည်	ဦးစားပေး အဆင့်	အဆိုပြုသူ (ကုမ္ပဏီ)	အဆိုပြုသူ (ပ)	အဆိုပြုသူ (ကုမ္ပဏီ+ပ)	မှတ်ချက်
၁။	ဗဟိုအဖွဲ့ချုပ်/အဖွဲ့ချုပ်/အဖွဲ့ချုပ်	၁			✓	
၂။	ဗဟို၊ တွင်လက်၊ (၅၀% / ၅၀% အစုစည်း)	၂			✓	
၃။	အဆင့်မြှင့်တင်မှု အစီအစဉ်အစဉ်အဆင့်	၃		✓		
၄။	ဆေးကုသမှု ဖြစ်ပွားခြင်း	၄		✓		
၅။	အဖွဲ့ချုပ်/အဖွဲ့ချုပ်/အဖွဲ့ချုပ်	၅	✓			
၆။	အဆင့်မြှင့်တင်မှု ဖြစ်ပွားခြင်း၊ ချို့ယွင်းခြင်း	၆			✓	
၇။	ဆေးကုသမှု/အစုစည်း/အစုစည်း ဖြစ်ပွားခြင်း		✓			
၈။	အဖွဲ့ချုပ်/အစုစည်း/အစုစည်း		✓			
၉။	အဖွဲ့ချုပ်/အစုစည်း/အစုစည်း/အစုစည်း/အစုစည်း		✓			
၁၀။						
၁၁။						
၁၂။						
၁၃။						

ပိုင်ဆိုင်ဆွေးနွေးသူ

ကုမ္ပဏီ - ၃၉

ပ - ၇၉

မှတ်တမ်းတင်သူ

ရာထူး - အထူးအဖွဲ့ချုပ်/အစုစည်း/အစုစည်း

အမည် - ဒေါ်ဖေဖေဖြူ

လုပ်ငန်းဆောင်ရွက်မှုမှတ်တမ်းဓါတ်ပုံများ



