

ပြည်ထောင်စုသမ္မတမြန်မာနိုင်ငံတော်အစိုးရ

စိုက်ပျိုးရေး၊ မွေးမြူရေးနှင့်ဆည်မြောင်းဝန်ကြီးဌာန

ကျေးလက်ဒေသဖွံ့ဖြိုးတိုးတက်ရေးဦးစီးဌာန

လျိုင်ကော်-ရှားတောမြို့နယ်



လူထုဗဟိုပြုစီမံကိန်း

National Community Driven Development Project



ကျေးရွာဖွံ့ဖြိုးရေးအစီအစဉ်

Village Development Plan (VDP)

လျိုင်ကော်မြို့နယ်၊ မထောခူကျေးရွာအုပ်စု၊ ဝမ်းကွန်ကျေးရွာ

အကြောင်းအရာ

စာမျက်နှာ

၁။ <u>မြို့နယ်ပြင်ပပုံ</u>	၃
၂။ <u>အုပ်စုပြင်ပုံ</u>	၄
၃။ <u>အုပ်စုတွင်ပါဝင်သောကျေးရွာများစာရင်း</u>	၅
၄။ <u>ကျေးရွာသစ်ခွဲခြားခြင်း(ကျေးရွာအခြေခံအချက်အလက်များ)</u>	၆
၅။ <u>လူထုပူးပေါင်းပါဝင်သော လူမှုဆန်းစစ်ခြင်းနှင့်အက်ဇြစ်ခြင်းလုပ်ငန်းစဉ် (PSA/PRA) အကျဉ်းချုပ်စာအုပ်</u>	၈
၆။ <u>လူမှုရေး နှင့် အခြေခံအုတ်မြစ်ပြင်ပပုံ</u>	၉
၇။ <u>လူမှုရေး နှင့် အခြေခံအုတ်မြစ်ပြင်ပပုံသုံးသပ်ချက်</u>	၁၀
၈။ <u>ဥစ္စာစနစ်ကြွယ်ဝမှုအဆင့် သတ်မှတ်ချက်ပြင်ပပုံ</u>	၁၁
၉။ <u>ဥစ္စာစနစ်ကြွယ်ဝမှုအဆင့်သတ်မှတ်ချက်စာအုပ်သုံးသပ်ချက်</u>	၁၂
၁၀။ <u>ရွာသီချင်းပြဇာတ်</u>	၁၃
၁၀။ <u>ရွာသီချင်းပြဇာတ်သုံးသပ်ချက်</u>	၁၄
၁၂။ <u>အခြေခံအုတ်မြစ် အသုံးပြုမှုနှင့်ဝီဒီယိုချက်</u>	၁၅
၁၃။ <u>အခြေခံအုတ်မြစ် အသုံးပြုမှုနှင့်ဝီဒီယိုချက် သုံးသပ်ချက်</u>	၁၇
၁၄။ <u>ပွင့်ကုအိမ်ခြံပုံ (ကျားမ)</u>	၁၈
၁၅။ <u>ပွင့်ကုအိမ်သုံးသပ်ချက် (ကျားမ)</u>	၁၉
၁၆။ <u>အဖွဲ့ အစည်းချိတ်ဆက်မှုပြင်ပပုံ</u>	၂၀
၁၇။ <u>အဖွဲ့ အစည်းချိတ်ဆက်မှုပြင်ပပုံသုံးသပ်ချက်</u>	၂၀
၁၈။ <u>ကော်မတီဝင်များစာရင်း</u>	၂၂
၁၉။ <u>ကျေးရွာအချက်အလက်များ (ပုံစံ-၁)</u>	၂၄
၂၀။ <u>စီမံကိန်းအချိန်စာအုပ် (ပုံစံ-၂)</u>	၂၇
၂၁။ <u>ကျေးရွာဖွံ့ဖြိုးရေးဦးစားပေးအစီအစဉ် (ပုံစံ-၃)</u>	၂၉
၂၂။ <u>ကျေးရွာအုပ်စုစီမံကိန်းလုပ်ငန်းခွဲရွေးချယ်ခြင်း (ပုံစံ-၄)</u>	၃၀
၂၃။ <u>အစည်းအဝေးမှတ်တမ်းများ</u>	၃၃
၂၄။ <u>ကဏ္ဍအလိုက်ဦးစားပေးဖွံ့ဖြိုးရေးလုပ်ငန်းစဉ်များ</u>	၃၄
၂၅။ <u>ဦးစားပေးလုပ်ငန်းများရွေးချယ်ခြင်းစာအုပ်</u>	၃၆
၂၆။ <u>ကျေးရွာဖွံ့ဖြိုးရေးအစီအစဉ်ဆောင်ရွက်မှုမှတ်တမ်းစာအုပ်များ</u>	၃၇

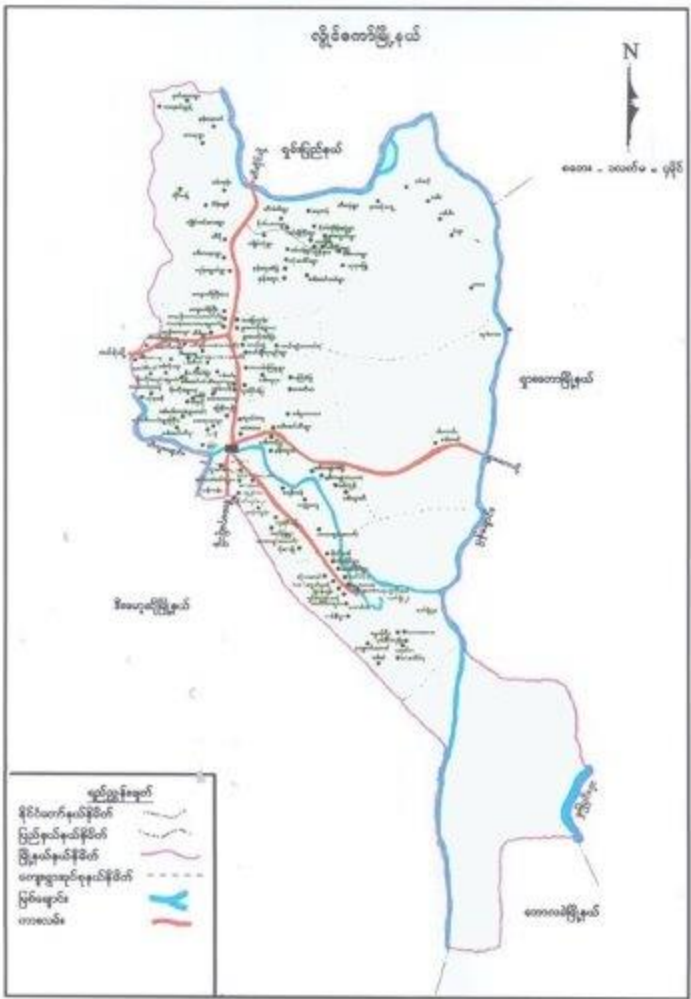

ကျေးရွာဆိုင်ရာမြေပုံ



ကျေးရွာအုပ်စုတွင် ပါဝင်သော ကျေးရွာများစာရင်း

စဉ်	ကျေးရွာအုပ်စုအမည်	ကျေးရွာအမည်	မှတ်ချက်
၀၁	မဆော့	ဝမ်းကျွဲ	
၂		လော့ဟာပိ	
၃		ကျေးတိန်	
၄		သတ္တပာရူ	
၅		မဟာဒိတခဲပြ	
၆		လရင်မြို့	
၇		ဖိုးစာခြံ	
၈		မဆော့ (ထက်)	
၉		မဆော့ (ခေတင်)	
၁၀			
၁၁			
၁၂			
၁၃			
၁၄			
၁၅			
၁၆			
၁၇			
၁၈			
၁၉			
၂၀			

၁။ ကျမ်းဂန်အဖွဲ့အစည်း

... စာရေးဆရာတို့က ရေးစပ်ခဲ့သည့် စာအုပ်များသည် ...
 ... ထိခိုက်မှုများ ရှိနေသော်လည်း ...
 ... နားထောင်ဆက်သွယ်ရာတွင် ...
 ... ဝင်ရောက်ရရှိခဲ့ပြီး ...
 ... နှစ်ခြင်းစေရန် ...
 ... စာရေးဆရာတို့၏ ...
 ... နှစ်ခြင်းစေရန် ...
 ... မြှင့်တင်ရန် ...
 ... မြှင့်တင်ရန် ...
 ... မြှင့်တင်ရန် ...
 ... မြှင့်တင်ရန် ...
 ... မြှင့်တင်ရန် ...
 ... မြှင့်တင်ရန် ...
 ... မြှင့်တင်ရန် ...
 ... မြှင့်တင်ရန် ...
 ... မြှင့်တင်ရန် ...
 ... မြှင့်တင်ရန် ...
 ... မြှင့်တင်ရန် ...
 ... မြှင့်တင်ရန် ...
 ... မြှင့်တင်ရန် ...
 ... မြှင့်တင်ရန် ...
 ... မြှင့်တင်ရန် ...

ကျေးဇူးတင် သော များ ကနေ ဖြစ် ယာဝက ကျန်းမာရေး ဘေးဒုက္ခကန်မှ ဖယ်ကြသေးပါ။ ကျောက်
ဖြစ် တန်ပါဝက လွှဲငါးကော်ဆေး ခုံသို့ သွားရောက်ကုသရပါသည့် ။ ဆည်ဖြောင်း မှုလားသော
ဘီလူး ချောင်းရေကို ကံဖြန်မာ ခန္ဓေ ၅ ပံယိုး ပေးထားသော ရေစုကန် (၅၁)ခုမှ ရေကိုသောက်
သုံးကြသည်။ တစ်နှစ်ပတ်လုံး လုံလောက်မှု ရှိပါသည်။ ကျိုးသော မဟုတ်တော့နည်းသော
သူများသည် ကျွမ်းကျင်သော ကုသုံး ပြုစုပြီး ဝဟုသုတကြွယ်ဝပြီး ကဆင်ဖြေသော
သူများသည် ပစ်လုံးကံသာကို ကသုံး ပြုကြပါသည်။ ကျေးဇူးရှိ မူလဟောင်း ကျောင်း ၅
ကျောင်းသား / သူများ ၈၀ တစ်ကိုယ်ရေသန့် ငှမ်းရေး ကတွက် လုံလောက်သော ကသုံးအ
ဆောင်ပစ္စည်းပါ။

ဝယ်ကျွန်းကျေးဇူးတွင် ကျောင်းနေသူမှာ ကထက်တန်း မြို့ဆုံး သူ ယူဦး ။ ကလယ်တန်း
မြို့ဆုံးသူ (၇၃)ဦး ။ မူလတန်း မြို့ဆုံးသူ (၁၄၆)ဦး ။ ၅၆ လုံးဝကျောင်း မနေသူမှာ ၁၃၄ဦး
ရှိပါသည်။ ဘာသာရေး ကခြေဖြူးပညာရေး မြို့ဆုံးသူ (၄၁)ဦးရှိသည်။ ကျေးဇူးတွင် ယုတ္တရား
ကတွက် ကားရတနာပိုင်စရာ ခုန့်နေထိုင်သည်။ ကျေးဇူးကတွင်းတွင် တောင်သူ (၅၁)ဦးရှိ
၃၆ တစ်ဦးလျှင် ပျမ်းမျှပယ် (၁၂၅)ဧက ။ ယာ (၆-၃)ဧက ။ ၅၆ ငွေဖြောင်းတောင်သာ
(၁-၈)ဧက ၅၆ ။ တစ်ဦးစုစုပေါင်း ပျမ်းမျှ (၉-၁)ဧက ပိုင်ဆိုင်ပြီး တစ်စွာလုံး
စိုက်ပျိုးမြေ စုစုပေါင်း (၇၄၇-၂၁)ဧက (ပယ် ၇၇-၂)ဧက ။ ယာ ၅၀၀ဧက ။ ၅၆
ရွှေဖြောင်း တောင်ယာ ၁၅၀ဧက ရှိပါသည်။ ကျေးဇူးတွင် ဒေသပေါင်း များကိုသာ စိုက်ပျိုး
ရေရှိပြီး ဒေသပေါင်း များမှာ လုံးပျ ။ ဖန်မည်း ၅၆ လုံးစုစုပေါင်း များကို စိုက်ပျိုးကြသော်
တစ်ဧကစာတွက် စပါး များ (၁၁) ဖြည့်နည်း သာ စိုက်ပျိုးလေ့ရှိပြီး ။ မျိုးသက်ကို (၄၀-၄၅)
ရက်တွင် ကောက်ခိုက်လေ့ရှိသည် ။ သီတင်းကျွတ် ။ တန်ဆောင်ပုန်းလတွင် ကောက်ခိုက်လေ့
ရှိသည်။ သဘာဝမြေဆွေး ။ ခွေးချေး ။ ဝက်ချေး ကိုသာ သုံးစွဲလေ့ရှိပြီး မြေမျက်နှာစိုရိမ်
သောကြောင့် စိတ်မြေဩဇာကို သုံးစွဲလေ့မရှိကြပေ။ ဖိုးသတ်ဆေးကို မူ မဆုထိလုံးဝသုံး
စွဲခြင်းလည်း မရှိကြသေးပါ။ ။ စစ်ကစိုက်ပျိုးသော သီးနှံများမှာ စပါး ။ ပဲစဉ်းငုံ ။ ၅၆
မြေပဲ စသည်တို့ ဖြစ်သည်။ တစ်စွာလုံးသင့် သဘာဝသစ်တောကို မြီဒိုကားထားနေကြ
သည်။ ကျွန်း ကလယ်ယာများသည် စိုက်ပျိုး ရေးလုပ်ငန်း မှားတွင် နေ့စား လုပ်စဉ်
ကျန်ကျန် တွင် စားဝတ်နေရေး ခက်ခဲ ကြသည်။ ။ ကရုဏ်းယူ ယိုး ၁ လုပ်ကံ ။ ပြီးကျော်
ခြင်း မြင့် စားဝတ်နေရေး ကို ဖြေရှင်း ကြသည်။

ကျေးဇူးတင် ကျောက်တုံး၊ ကျောက်ခဲ နှင့် သံများ ကျွန်ုပ်တို့၏ ပါးပါးသည်။
သဘာဝသစ်တောရှိ ငြိမ်းချမ်းစွာ တောင်ယာများကို ကျွန်ုပ်တို့၏ မြေနှင့် လှည့်ကြည့်သည်။
တိရစ္ဆာန်မျိုးစိတ်များမှာ မြောက်၊ တောင်၊ လူ့ဆီသို့ မျိုးစုံဖြင့် နာမည်ကြည်သည်။
နာမည်ကြည်စိတ်များလည်း ပါးပါးသည်။ သစ်တောများလည်း ထုတ်ပေးသုံးစွဲမှုများဖြင့်
သစ်တောဖြူတီးလာသဖြင့် စိမ်းစမ်းရေထွက်များလည်း တဖြည်းဖြည်းပင် မြောက်
လာပါသည်။ အခြားသဘာဝသားကျောက်များကလေးကလေးပေါက်ကြပါ။ မဟာသုတနှင့်
ကျွမ်းကျင်မှုပေါ်ကြပါ။ တောင်စောင်းနေသဖြင့် မြေနှင့် မြေကို နှစ်စဉ်
တစ်မျိုးတည်း စိုက်ပျိုးခြင်းကြောင့် တဖြည်းဖြည်း မြေအိမ်ရာ ကိုက်စားခြင်းနှင့်
မြေအိမ်ရာ ခမ်းမြောက်ခြင်း ကြုံတွေ့ရပါသည်။ လူထုသစ်တောစိုက်ပျိုးရေးတို့ထောင်
ရန် စွာသန့်သားများမှ စိတ်ဝင်စားခြင်း၊ မြေနေရာကကျယ်ကပ်နှင့် နှင့် ရာသီဥတု
သင့်တော်သော်လည်း ကနိုဝန်ကျင်စွာများနှင့် အခြားအဖွဲ့အစည်းများ စစ်သစ်
တောစိုက်ပျိုးမှုကြောင့် လုံခြုံမှုအားနည်းသဖြင့် သစ်တောစိုက်ပျိုးရေးထောင်ရန်
စာခက်စာခဲ ကြုံရပါသည်။

လူထုပူးပေါင်းပါဝင်သောလူမှုဆန်းစစ်ခြင်းနှင့်အကျဲခြားခြင်း လုပ်ငန်းစဉ် (PSA/PRA) အကျဉ်းချုပ်ဇယား

စဉ်	အကြောင်းအရာ	ရက်စွဲ	ဦးစည်အုပ်စု	တက်ရောက်သူ			အဓိကဆွေးနွေးချက်များ
				ကျား	မ	ပေါင်း	
၁	လူမှုရေးအရင်းအမြစ်ပြေ မြေပုံ (social Map/ Resource Map)	၂၉-၁-၁၇	ရင်မိရင်ဖ ကော်မတီဝင်များ	၅	၈	၁၃	အိမ်အမျိုးအစားများအခြေခံ အခေဘက်အားလုံးများလမ်းပန်း ဆက်သွယ်ရေးအခြေအနေ၊ လယ်ယာမြေဖြစ်ရပ်များ၊ ရေကွင်းရေကန်သစ်တောများ၊ ကျေးရွာလူမှုစီးပွားအုပ်စုများ၊ ဖွံ့ဖြိုးရေးသတ်မှတ်နိုင်ရေးအတွက် အခြေခံနှုန်းများသတ်မှတ်ခြင်း၊ ကျေးရွာသားများနှင့်အများသ ဘောကျဖွံ့ဖြိုးရေးသတ်မှတ်ခြင်း
၂	ဥစ္စာခန့်ကြွယ်ဝမှု အဆင့်သတ်မှတ်ချက် (Wealth Ranking)	၂၉-၁-၁၇	ရမ်းသာ၊ အလယ်အလတ်၊ မွမ်းမံအုပ်စု	၁၁	၉	၂၀	အမျိုးသမီးနှင့် အမျိုးသားများ ပိုင်ဆိုင်မှု၊ ကိန်းချုပ်ထားသည့် ပိုင်ဆိုင်မှု(သို့) အရင်းအမြစ် များကို သုံးသပ်ခြင်း
၃	ပိုင်ဆိုင်မှုသုံးသပ်ခြင်း	၂၉-၁-၁၇	ကော်မတီဝင်၊ အမျိုးသမီး၊ အမျိုးသားများ	၆	၈	၁၄	အမျိုးသမီးနှင့် အမျိုးသားများ ပိုင်ဆိုင်မှု၊ ကိန်းချုပ်ထားသည့် ပိုင်ဆိုင်မှု(သို့) အရင်းအမြစ် များကို သုံးသပ်ခြင်း
၄	ရာသီဥတုပြောင်းလဲမှု Seasonal Calender	၂၉-၁-၁၇	ကော်မတီဝင်၊ အမျိုးသမီး၊ အမျိုးသားများ	၈	၁၂	၂၀	ရာသီဥတုစိုက်ပျိုးရေးများ လယ်ယာလုပ်ငန်းများ၊ ဝင်ငွေထွက်ငွေဝင်မှု၊ ရေလုပ်ငန်းများ
၅	ပင်ကူးအိမ်ကွန်ယက် (Spider Web)	၂၉-၁-၁၇	အမျိုးသား၊ အမျိုးသမီးများ	၄၂	၃၉	၈၁	အမျိုးသားအမျိုးသမီးများ ဘဝကံအတွက်အရေးရရှိမှုနှင့်ပ ရရှိသည့်အကြောင်းအရင်းများ
၆	အဖွဲ့အစည်းမျှတဆက် ပုံ(Venn Diagram)	၂၉-၁-၁၇	ကျေးရွာလူမှုဖွံ့ဖြိုးရေး အဖွဲ့အုပ်စုဝင်ရေး အဖွဲ့ကျေးရွာ စီတောက်အဖွဲ့	၇	၁၂	၁၉	ကျေးရွာတွင်ရှိအဖွဲ့အစည်းများ နှင့်ဖွံ့ဖြိုးရေးလုပ်ငန်းအတွက်မျှတ ဆက်ခေဘက်လုပ်ကိုင်မှု

ကော့ရွာ၏ လူမှုရေးအရင်းအမြစ်ပြုစုခြင်း စာမေးပွဲ

မြို့နယ် လွှတ်တော်..... ကော့ရွာအုပ်စု အမေအေး... ကော့ရွာ ...အင်းလွှဲ... ရက်စွဲ ...၂၀၂၁.၂.၂၀၂၃



ထိပ်မေ့မော့သူ -

မှတ်တမ်းတင်သူ

ကျား - ၅

မ - ၈

အမည် ခေါ်စားသူ မှီဖွဲ့

ရာထူး - ကျေးဇူးတင်စွာ ရေးဆွဲ

ထောင့်ပုံစံ
လုံခြုံရေး

“ပျံ့နှံ့ရေး နှင့် အရင်းအမြစ်ပြုပြင်မှု”

ဆွေးနွေးချက်နှင့်ဆိုင်စစ်ချက်

- ကျေးဇူးတင်စွာ တော်တော် လာသံပေးပါ။ နှောင့်နှေး စောင့်ဆိုက်ခြင်းအားဖြင့် ဝိုက်ပျိုးပြီး ဘာသာရေးဝမ်းမြောက် ပြုကြသည်။
- ဝိုက်ပျိုးရေးနှင့် ဆက်သွယ်ရေး ဖွဲ့စည်းမှု (မြေသားကြောင်းမှ အညံ့အဖွယ်) ဘိလူးပျောင်း လျက်ပါး မှ အရ သွယ်ပတ်မှု
- လွန်ခဲ့သော ၁၅၁ နှစ်မှစ၍ တော်တော် ပြုပြင်မှု ဖြစ်ခဲ့သည်။
- ကျေးဇူးတင်စွာ အညံ့အဖွယ်ကို ကိုင်တွယ်မှုဖြင့် ဝမ်း / ကပား ဖျက်ပျက်မှုများ လျော့နည်းပါသည်။
- အချို့သော ချို့တဲ့နည်းပါးသူများသည် အာရုံစူးစိုက်မှုတွင် အောင်မြင်ပါသည်။
- နှစ်ပါးသောသူများသည် တစ်နှစ်စာလုံးအတွက် ပျံ့နှံ့မှု ဖြစ်ပေါ်စေရန်အတွက် ရွေးငွေ ဖြန့်ဖြူးပေး၍ အားထုတ်ပေးခြင်း ပြုကြသည်။
- အောင်မြင်မှု ရှာလျှင် ကျွန်ုပ်တို့ပါသည်။
- ပညာရေး အခြေခံမှာ မူလတန်း ချိတ်ပါသည်။
- ကျန်းမာရေး အတွက် အားပေးသည့် ခြားနားမှုများကို ကျန်းမာရေးတွင် မိတ်ဆက်သည်။
- အိမ်ထောင်ဖွဲ့ မိန်းမများမှာ တစ်နှစ်တာလုံးအတွက် အခြားသော သို့မဟုတ် အောက်လက်တွင် ရသည်။
- ကျေးဇူးတင်စွာ လိုအပ်သော အရာများမှာ
 - ဝိုက်ပျိုးရေးနှင့် ဆက်သွယ်ရေး လုံခြုံရေးအား ရရှိရန်
 - ကလေးများနှင့် မိဘများ လုံခြုံစိတ်ချစွာ ပညာသင်ရန် နှင့် စိတ်ချစွာ အလုပ်လုပ်တိုင်ငိုရေးကို အတွက် ကျောင်း ခြံစုန်း ချိုးလို့ရမည်
 - မူလတန်းနှင့် ကျောင်း လိုအပ် (အခြားသောအားဖြင့် သွားရောက် သင်ကြားရ)
 - ဝိုက်ပျိုးရေးလုပ်ငန်းတွင် အရင်းအမြစ် နှင့် နည်းပညာ အား ကွက် လိုအပ်
 - အခြားသော ထင်ရှား ရရှိရန် အတွက် ငွေ ခြွယ်ရေးလုပ်ငန်း သောင့်ကွက်ပေးရန်

ဥစ္စာဝန်ဆောင်ခွဲခြားမှု စံနမူနာပုံစံ

မြို့နယ် ဂျိုင်ကော်..... ကျေးရွာအုပ်စု မင်္ဂလာဒုံ..... ကျေးရွာ . ဝယ်ကွန် ရက်စွဲ ၂၀... .. ၀၀

အမျိုးအစား	သတ်မှတ်ချက်/ညွှန်းကိန်းများ	အိမ်ထောင်စု အရေအတွက်	ရာခိုင်နှုန်း
လှမ်းသာ	ဒွန်ထယ်တိုက်၊ ကား၊ ငါးပိး၊ ဆော်လင်ဂျို၊ စာပတ်အိုင်ကယ်၊ ကယ် (၃၁၈၈)၊ ယာ (၁၀၈၈)၊ အသက် - တစ်နှစ်အစာတွက်ယူရန်ဖွဲ့ဖွဲ့	၈	၉.၅
အလယ်အလတ်	ဘန်အိမ်၊ ပျဉ်ထောင့်စိမ်း၊ ဆော်လင်ဂျို၊ ကယ် (၂၁၈၈)၊ စာပတ်အိုင်ကယ်၊ ခွာ - (၂၁၈၈)၊ တစ်နှစ်အစာတွက်ယူရန် ဘာအိမ်တင်	၆၉	၇၉.၃%
ဆင်းရဲ/နွမ်းပါး	ဝါး၊ ထရုံအိမ်၊ နွေပြား၊ တောင်ယာ၊ ယာ (၁၀၈၈)၊ တစ်နှစ်စာမရရှိမရှိ၊ ပုစွန်၊ တွင်း ကျွန်း၊ မထေး၊ နိုင် ဖြင့်	၁၀	၁၁.၉%
စုစုပေါင်းအိမ်ထောင်စု		၈၇	၁၀၀%

ပါဝင်ဆွေးနွေးသူ

ကျား ၁၁

မ ၉

မှတ်တမ်းတင်သူ

အမည် - မင်္ဂလာဒုံမြို့နယ်

ရာထူး - ကျေးရွာအုပ်စုမှူး

ရာသီခွင်ပြကွဲဒီဇံ

အကြောင်းအရာ	တန်ခူး ၁	ကဆုန် ၂	နယုန် ၃	ဝါဆို ၄	ဝါခေါင် ၅	တော်သ လင်း ၆	သီတင်း ကျွတ် ၇	တန်ဆောင် မှန်း ၈	နတ်တော် ၉	ပြာသို ၁၀	တပို့တွဲ ၁၁	တပေါင်း ၁၂
ရာသီဥတု												
စိုက်ပျိုးရေး		ပဲစင်း၊ ငုံ့ ရိတ်သိမ်း			ဖြောင့်၊ ပဲစင်း၊ ငုံ့စိုက်ပျိုး	ပဲစင်း၊ ငုံ့	ပဲစိုက်	ပဲစိုက်	ပဲစိုက်			
ဝင်ငွေ/ထွက်ငွေ	₹	₹	₹	₹	₹	₹	₹	₹	₹	₹	₹	₹
ကျန်းမာရေး	ဥပစား၊ ချောင်းဆိုး				ဥပစား၊ ရောဂါ ဖြစ်ပွား							ခရီးစဉ်
ပွဲလမ်းသဘင်	ဗဟုသုတ			တန်းပွဲ			မိမိပွဲ					ခရီးစဉ်
သောက်သုံးရေရရှိမှု			ခက်ခဲ			မရဘူး	လုံလောက်	လုံလောက်	လုံလောက်			
အစားအစာလုံလောက်မှု	မရဘူး	မရဘူး						မရဘူး	မရဘူး	မရဘူး	မရဘူး	မရဘူး

ပါဝင်ဆွေးနွေးသူ

- ကျား- ၈
- မ- ၁၄

မှတ်တမ်းတင်သူ

- အမည် မေါ်အောင်ဦးမြန်
- ရာထူး လူထုစည်းစဉ်းရေးဦးစီးဌာန

မဟော့ဒုတိယ
ဝမ်ကွန်ကျေးစွာ

ခဏဂဏန်းအဖွဲ့ခွဲ ပုံပုံပြရထား

ကျား

- သံတော
- ဆော်ယာဂီ
- စားလှည်း
- ကား

ဝ

- တက်ဆွေးအဖွဲ့
- စွက်ပွားအဖွဲ့
- အိမ်ရေးအဖွဲ့

ကျား + မ

- စာသင်ကျောင်း
- တုန်းဦးကျောင်း
- ကျောက်
- ဆေးရုံ
- တောတောင်
- သစ်တော
- တောင်ယာ
- လယ်
- ဆိုင်ကယ်
- သင်္ချိုပြင်ကွင်း

ပိတ်ဆွေးနွေးသူ

- ကျား - ၄
- မ - ၇

ဗြဟ္မာစာတင်သူ

- မယ် - ဒေါ်အေးဥပမာ
- ရာထူး - များတူစည်းရုံးရေးဌာန

အထောက်အကူ
ပေးရန်ကျေးဇူး

အရင်းအမြစ် ထိန်းချုပ်မှု ပုံစံဖြင့် လယာ:

ကျား

ရေကန်
ဆားခန်း
စားစား
သစ်စား
ဆိုင်လက်
သစ်စား
ထော်လျှို
ကေး
စားလျှင်
သစ်စားလျှင်

မ

ဗြဟ္မစွမ်းအား
ဗြဟ္မစွမ်းအား
အိမ်ထောင်ရေး

ကျား + မ

စားစားကျောင်း
အိမ်ထောင်ရေး
စားစား
လက်

ပင့်ကူအိမ်သုံးသင်ခြင်းပြပုံ

ဦးဆောင်ခိုင်းခြင်း

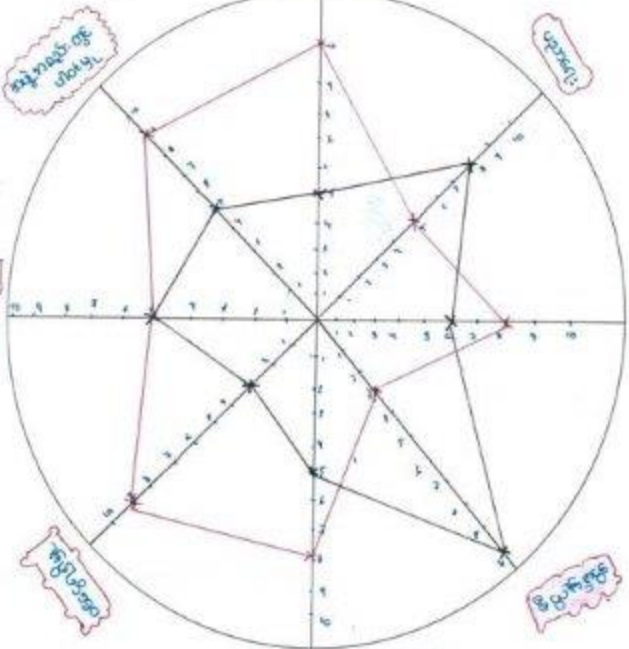

အိမ်ပြန်ခြင်း

ပတ်စပတ်

အိမ်ပြန်ခြင်း

အိုး: မြတ်စွာဘုရားရှင်

— - ကျား
— - မ

ပိတ်စပတ်အဖွဲ့သုံး
ကျား- ၅
မ- ၃

မှတ်တမ်းတင်သူ
အမည် - ဒေါ်အေးအေးအေး
ရာထူး - လူထုဝန်ထမ်း

‘ထိုကုန်ပင် သုံးသပ်ခြင်း’

ကျေးဇူးတင် နှင့် ဆုံးစပ်ခြင်း

- ကမ္ဘာကြီးသမီးများသည် ဦးဆောင်ပိုင်ခွင့် ၊ ကမ္ဘာ့အဆုံးတွင် ပါဝင်မှု ၊ ဝမ်းဗျာရရှိမှု တွင် အားနည်းသည်။
- ဆုံးဖြတ်ချက် ချရာတွင်လည်း ကမ္ဘာကြီးသား သာ ဆုံးဖြတ်ပိုင်ခွင့် များသည်။
- ကမ္ဘာကြီးသမီးများ အားနည်းခြင်းမှာ - သားသမီးများ၏ ဝေရာပိုင်ခွင့်နှင့် ကျင့်ကျင့်ခြင်း ၊ ခပ်ဖွဲ့ကိစ္စ နှင့် ဟိရိယာတို့ သာ ကျင့်ကျင့်ခြင်း ၊
- ဝမ်းဗျာရရှိမှုတွင်လည်း ကမ္ဘာကြီးသား နှင့် တန်းတူအဖွဲ့အစည်း မရရှိခြင်း ၊ ကမ္ဘာကြီးသား အဖွဲ့အစည်းများမှာ မရေရာရဲ မဆိုရဲ ချ် ဖြစ်နေခြင်း ၊ ကမ္ဘာကြီး ပါဝင်ဆုံးဖြတ်ရာတွင် အားနည်းသည်။
- ကမ္ဘာကြီးသားများသည် ဝမ်းဗျာရရှိမှု နှင့် ၊ နှိပ်စားမှု၊ ခြေထောက်မှု အပတ်တို့တွင်သာ စိတ်ဝင်စားနေခြင်း ၊ စာအုပ်တို့ ကမ္ဘာကြီး ပညာရေးတွင် စိတ်ဝင်စားမှု၊ အားနည်းသည်။
- ကျေးဇူးတင် ကမ္ဘာကြီးပိုင်ခွင့် တွင် တန်းတူအဖွဲ့အစည်း မရရှိသည်။
- ကျေးဇူးတင် ကမ္ဘာကြီး ကမ္ဘာကြီးသမီးများမှာ အစားအဝေးဆွေငွေရာတွင် တစ်တူအဖွဲ့အစည်း မရရှိခြင်း ၊ ကမ္ဘာကြီးသား နှင့် အတူ တူညီအညွတ် မဟုတ်ဘဲ တန်းတူရရှိကြောင်း ဖွဲ့ဖွဲ့ရေး လုပ်ငန်းဆောင်ရွက်ရာတွင် များသိမ်း ပါဝင်လာစေရန် မဟုတ်ဘဲ ဝမ်းဗျာရခြင်း ဖြင့် ဆောင်ရွက်လေ့ရှိခြင်းမဟုတ်။

အဖွဲ့အစည်းချိတ်ဆက်မှု ပြပုံ(ကျေးဇူးအတွင်း/အပြင်)

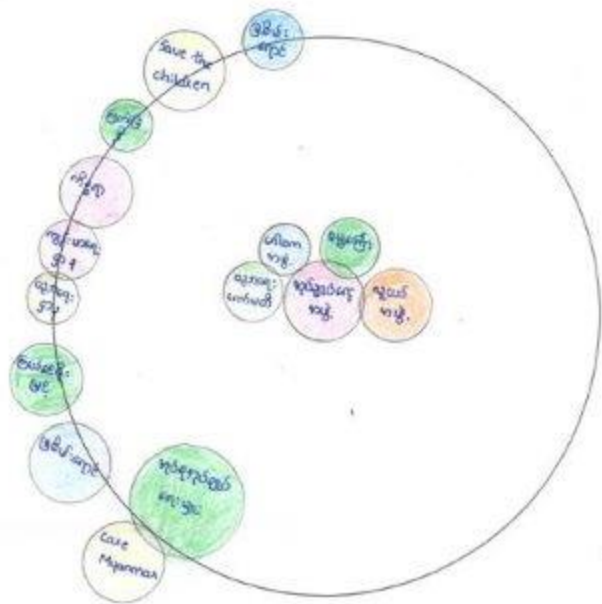

ပိုင်ဆိုင်ဆွေးနွေးသူ

ကျား ၇

မ- ၁၂

မှတ်တမ်းတင်သူ

အမည် - ဒေါ်အေးညွမ်း ဖွင့်

ရာထူး - လူထုဆွေးနွေးရေးဦးစီးဌာန

ဗင်းပုံစံ

ဆွေးနွေးချက် ဖွဲ့ဆိုစစ်ချက်

- ကျေးဇူးစာတွင် တွင် လူမှုရေး ဖွဲ့ဆိုပတ်သက်၍ လူ့ယဉ်ကျေးမှုများ မှ ဦးဆောင် ဖွဲ့ဆိုဆောင်ရွက်သည်။
- ကျေးဇူးစာတွင် မှ ဘာသာရေး ဖွဲ့ဆိုပတ်သက်၍ ဝေဖန်ပေးခြင်း ဖွဲ့ဆို ဖွဲ့ဆိုကြောင့် ဘာသာ မှ ဦးဆောင်ခဲ့သည်။
- ဗြိတိန်၊ ရှေးဦး ပညာရေး၊ ကော်မတီ၊ ကျန်းမာရေး ဖွဲ့ဆိုစွာ - ပညာရေး - ကျန်းမာရေး ဖွဲ့ဆို တစ်ဦးချင်း ရရှိရေး တို့ကို အဓိက ဆောင်ရွက်သည်။
- လူ့ယဉ်ကျေးမှုသည် သာရေး - နာရေး ဖွဲ့ဆို ဘာသာရေး တို့တွင်လည်း အဓိကပါဝင်သည်။
- ကျေးဇူးစာတွင် ပြုပြင်ရေး ဖွဲ့ဆိုသည် စုစုပေါင်း ဖွဲ့ဆိုရေး ဖွဲ့ဆို ဖွဲ့ဆို ပြုပြင်ရေး ဆောင်ရွက်ခြင်း၊ မြို့ပြထဲမှ ဖွဲ့ဆို - ကျေးဇူးစာ ဖွဲ့ဆို ဖွဲ့ဆို ဖွဲ့ဆို - မြို့ပြထဲ ပညာရေး ဖွဲ့ဆို - ကျန်းမာရေး ဖွဲ့ဆို စသည်တို့ကို အဓိက ဆောင်ရွက်ခဲ့သည်။
- ကျေးဇူးစာတွင် ရှေးဦးစွာ ကံခြံသာ ဖွဲ့ဆို ကျေးဇူးစာ ဖွဲ့ဆိုသည် ကျေးဇူးစာတွင် ဝေဖန်ချက်များကို ဆောင်ရွက်ခဲ့သည်။
- ကျန်းမာရေး ကတွက် ကျန်းမာရေး ဖွဲ့ဆို ဖွဲ့ဆို ကျန်းမာရေး ဖွဲ့ဆို ဆောင်ရွက်သည်။
- ကလေးသူငယ်တို့အတွက်ရေး Write the children သည် ကလေးငယ်များ ကတွက် ကျန်းမာရေး ဖွဲ့ဆို အဓိက ဆောင်ရွက်သည်။

ကျေးရွာစီ/ထောက်ကော်မတီဖွဲ့စည်းပုံဇယား

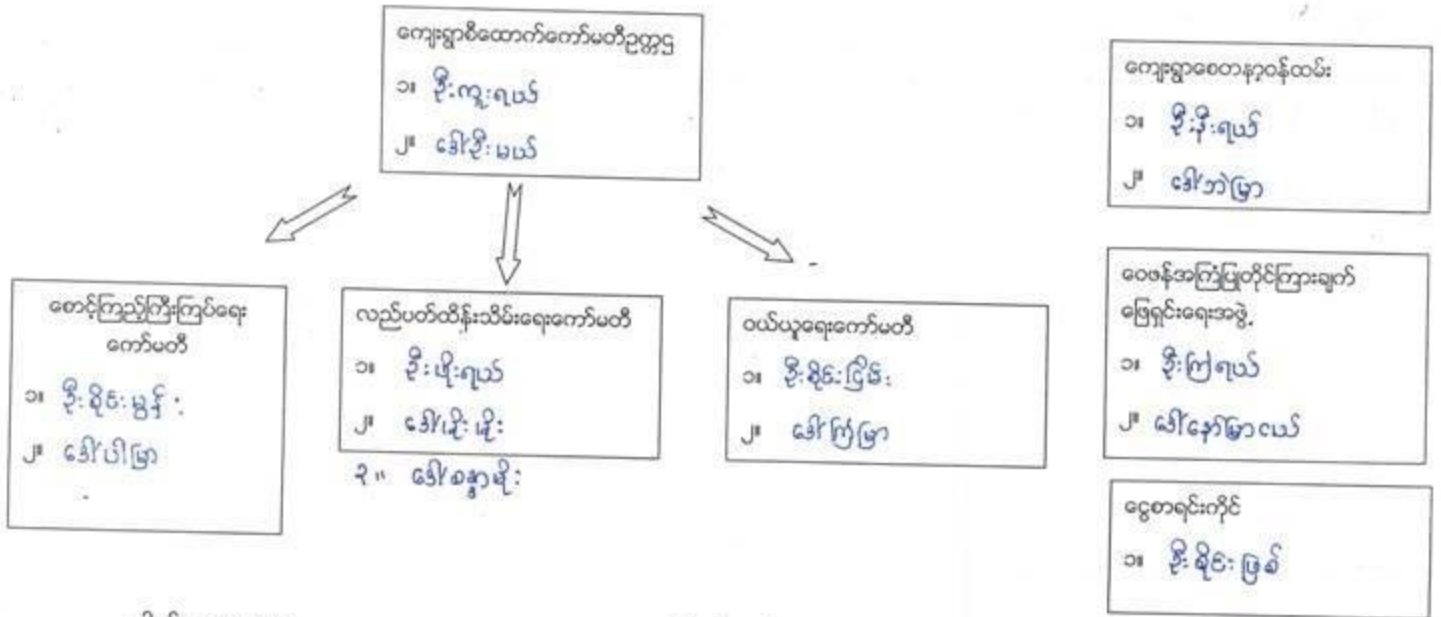

ပါဝင်ဆွေးနွေးသူ
 ကျား- ၄
 မ - ၃၉

မှတ်တမ်းတင်သူ
 အမည် ဒေါ်အေးဥမင်းမွန်
 ရာထူး လူထုဆန္ဒခံရေးဗဟို

ကျေးရွာအုပ်စုစီထောက်ကော်မတီဖွဲ့စည်းပုံဇယား

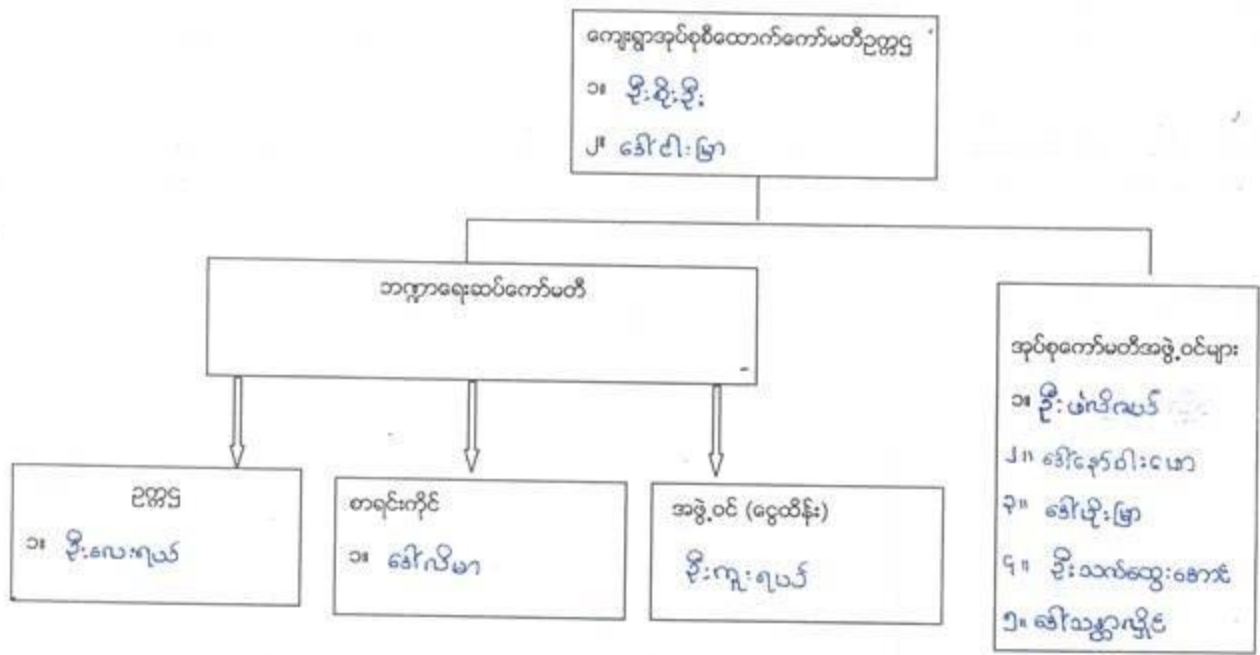

ပါဝင်ဆွေးနွေးသူ

ကျား- မ-

မှတ်တမ်းတင်သူ

အမည် ဒေါ်အေးဦးမြင့်

ရာထူး ကူညီစဉ်းစမ်းရေးမှူး

အုပ်စုကော်မတီ အဖွဲ့ဝင်များ

၆။ ဒေါ်သင်္ဃာဦး

၇။ ဦးညွှန်ဦး

၈။ ဒေါ်ခန့်သိတာအေး

၉။ ဦးကျွန်းရည်

၁၀။ ဒေါ်ဦးမယ်

၁၁။ ဦးလှရည်

၁၂။ ဦးငါးရည်

၁၃။ ဒေါ်ဘဲဖြာ

ပုံစံ - ၈ - ၁ ကျေးရွာအစည်းအရုံးအလက်အလင်းများ (Form PC 1)

လက်ညှိုးခတ်	ကျေးရွာတစ်ရွာသို့ ပထမဆုံးမိတ်ဆက်ခရီး	ရွာအောက်သောအစိ
လူထုစည်းရုံးရေးအဖွဲ့သည် ကျေးရွာ ခေါင်းဆောင်များအား ကျေးရွာအလက်အလင်းများကို စေကြားရန်မိန့်တောင်းခံခဲ့သည်။		
ဤအလက်အလင်းများကို စီမံကိန်း၊ မိတ်ဆက်အစည်းဝေးပေါင်းသီးတောင်းခံခဲ့သည်။		စီမံကိန်းမိတ်ဆက်အစည်းဝေးတွင်
လူထုစည်းရုံးရေးအဖွဲ့သည် ဤအလက်အလက် မှုအား စစ်ဆေးပြီး မှန်ကန်သောကြိုတင်ပြင်ဆင်မှုများ ပြုဆောင်တွင်		
လူထုစည်းရုံးရေးအဖွဲ့ သတင်းအချက်အလက်အစည်းအဝေး၊ Tablets မှ တစ်ဖက် ပြုပြင်ဆင်မှုများ		
ကျေးရွာခေါင်းဆောင် အမည်	ကျေးရွာခေါင်းဆောင်၏ ဝန်ထုပ်ပေး	လူထုစည်းရုံးရေးအဖွဲ့ အမည်
ဦး ကျွန်း	ဦး ကျွန်း	ဦး ကျွန်း
ပြင်ဆင်တိုင်းခံအမည်	ဦးကျွန်း	ကျေးရွာ

လူထုစု	အိမ်ထောင်စုအရေအတွက်	ကိုးကွယ်သည့်ဘာသာ	အိမ်ထောင်စုအရေအတွက်
လူထုစု (၁) - အကျား	၈၄	ဘာသာ (၁) - ၄၆	၈၄
လူထုစု (၂) -----		ဘာသာ (၂) -----	
လူထုစု (၃) -----		ဘာသာ (၃) -----	
လူထုစုစုစု -----	၃	ဘာသာစုစု ----- ၅၆	၃
အခြား -----			၈၇
အစုစုအတွက်			
သန်စွမ်းသူများ	၃	၄၆	၃
သက်တိုရွယ်သူများ (၆၅ နှစ် နှင့် အထက်)	၃၆	၄၆	၃၇
အိမ်ထောင်စုစု	၅၆		

	အမျိုးသား (အရေအတွက်)	အမျိုးသမီး (အရေအတွက်)
လူထုစု	၂၇၈	၂၂၂
လူထုစု (၁) - အကျား	၂၀၈	၂၁၃
လူထုစု (၂) -----		
လူထုစု (၃) -----		
အခြား လူမျိုး ၂ ဂရု	၁၀	၉
အိမ်ထောင်စုစု	၅၆	၅၂

(၈) အခြားအလက်အလင်း အသုံးအဆောင်များ

စာသင်ကျောင်း	အမှတ် ဖြစ်ပါ	ကျန်းမာရေး	အမှတ် ဖြစ်ပါ	ဘာသာရေး အဆောက် အအုံများ	အမှတ် ဖြစ်ပါ
အထက်တန်းကျောင်း	<input type="checkbox"/>	စောင့်	<input type="checkbox"/>	ဝေတီ	<input type="checkbox"/>
အလယ်တန်းကျောင်း	<input type="checkbox"/>	ကျန်းမာရေးဌာန	<input type="checkbox"/>	ဘုန်းကြီးကျောင်း	၁
ပုဂံတန်းကျောင်း	၁	ကျန်းမာရေးဌာနခွဲ	၁	ဟိန္ဒူဘုရားကျောင်း	<input type="checkbox"/>

ပျက်စီးကျောင်း	<input checked="" type="checkbox"/>	ခေမာပေးရင်း	<input type="checkbox"/>	ခရစ်ယာန်ကျောင်း	<input type="checkbox"/>
အခြား	<input type="checkbox"/>	အခြား	<input type="checkbox"/>	တစ်	<input type="checkbox"/>
				အခြား	<input type="checkbox"/>
မှတ်ချက်		မှတ်ချက်		မှတ်ချက်	

(၈) ကျွမ်းကျင်သူများမှတ်တမ်း (ကျေးဇူးတင်နေထိုင်သော သို့မဟုတ် ထခြားရွာမှလာစေရန်သော ကျွမ်းကျင်သူများ)

(၁) အသက်စဉ်	(၂) ကျွမ်းကျင်မှု		(၃) လက်မှတ်ထုတ်			
	ရွာတွင်းမှ ထိုင်သူ	အခြားရွာမှ လာသူ	ရွာတွင်းမှ ထိုင်သူ	အခြား ရွာမှ လာသူ	ရွာတွင်းမှ ထိုင်သူ	အခြားရွာမှ လာသူ
လစာရိယာဆရာ/မ	<input type="checkbox"/>	<input checked="" type="checkbox"/>	ဆရာဝန်	<input type="checkbox"/>	လက်သား	<input type="checkbox"/>
စကားတန်ခိုးဆရာ/မ	<input type="checkbox"/>	<input type="checkbox"/>	လက်ခံတော် ကျန်သားများ	<input type="checkbox"/>	မိမိ	<input type="checkbox"/>
အသက်စဉ်ဆရာ/မ	<input type="checkbox"/>	<input type="checkbox"/>	အဖိုးသမီးကျွမ်းကျင်မှု ဆရာ/မ	<input type="checkbox"/>	ကျွမ်းကျင်ကျွမ်းကျင် သိသား	<input type="checkbox"/>
ဗြိတိဆရာ/မ	<input checked="" type="checkbox"/>	<input type="checkbox"/>	သားစားဆရာ/မ	<input type="checkbox"/>	ရွေးချယ်သူ	<input type="checkbox"/>
အခြား	<input type="checkbox"/>	<input type="checkbox"/>	ပြည်သူ့ကျွမ်းကျင်မှုဆရာ/မ	<input type="checkbox"/>	စက်ပြင်ဆရာ	<input type="checkbox"/>
မှတ်			မှတ်ချက်		မှတ်ချက်	

(၁၁) ကျေးဇူးသို့ ရောက်ရှိနိုင်သည့် လမ်းအခြေအနေ / ကျေးဇူးတင်ရွာသည် ၎င်း၏ ကျေးဇူးတင်နေထိုင် ဆက်သွယ်ထားသော လမ်းအခြေအနေ (အဘက်ပါးတွင်ရှိပါသည်)

ကျောက်ကြမ်းလမ်း ကတ္တရာလမ်း ကွန်ကရစ်လမ်း မော်တော်ဆိုင်ကယ်လမ်း
 ကျောက်စိမ်းလမ်း စွယ်စားလမ်း လူသွားလမ်း အခြား _____

(၁) ကျေးဇူးပြုပေးရန်

(၁) လူထုတော်ကြီးစီမံကိန်းကောင်စီ ဤကျေးဇူးတင်ကျေးဇူးပြုပေးရန် စီမံချက်ရှိပါသလား?

(၂) ရှိပါလျှင် ဤစီမံချက်ကို မည်သည့် ခုနှစ်တွင်ပြင်ဆင်ပါသနည်း?

(၃) ဤစီမံချက်ကို မြို့နယ်မှအားပေးပြုစီမံပါသလား?

နိုင်ငံ
 ရှိပါသည်/မရှိပါ/မသိပါ
 နှစ်...../မသိပါ
 မြို့နယ်သည်/မမြို့နယ်/မသိပါ
 ၅၀၀၀၀, ၈၅၀၀, ၁၀၀၀

(၁) ခရီးအကွာအဝေး

(၁) ဤကျေးဇူးတင်ဟိုမှ ၎င်းကျေးဇူးတင်ရန်ဟိုအထိ ခရီးပိုင်မည်မျှကွာဝေးသနည်း? နိုင်...../မသိပါ

(၂) ဤကျေးဇူးတင် ၎င်းကျေးဇူးတင်ရန်ဟိုအထိ သွားလာရာတွင်ကြာမြင့်သည့်အချိန်

ခြောက်ခွေ့ ရာသီတွင်ကြာချိန်..... ၃၀ မိနစ် ၃၀ မိနစ် ၁:၃၀ နာရီ
 အခြား.....
 နှစ်.....
 ပြန်ရာသီတွင်ကြာချိန်..... ၁:၃၀ နာရီ ၁:၃၀ နာရီ ၁:၃၀ နာရီ
 အခြား.....

(၁၁) ပထမကျွမ်းကျင်သူ သဘာဝစားအဖွဲ့အား

ဤကျေးဇူးတင် ချေးနှံခြင်းကို သဘာဝစားအဖွဲ့အား ကျေးဇူးတင်မှုဖြင့် ရှိပါသလား
 ဝ မရှိပါ နှစ်ရှိပါသည် ရှိလျှင်ပေါ်ပြွင်..... ၁၉၇၇-၇၈ ၃၆

(၈) ကော့ရှားတွင် ခွဲစည်ထားသော အခွဲအစည်များ
 လူ့ဆူပေါက်ဦးပေါက်နံပါတ်ကို ဤကော့ရှားတွင် ကော့ရှားခွဲခြားရေးအတွက် အမှီရ (၁၅) ရွာသားများကိုယ်တိုင်(၁၅) ဦးပေါက်နံပါတ်မှစ၍
 ခွဲစည်ထားသည့် အခွဲအစည်များရှိပါသလော။

(၁) မြန်မာ့ ရတနာ
 (၂) အင်္ဂလိပ်

(၉) အထွေထွေအုပ်ချုပ်ရေး ဦးစီးဌာန (GAD) မှ မတ်တမ်းတင်ထားခြင်း
 ဤကော့ရှားသည် အထွေထွေအုပ်ချုပ်ရေး ဦးစီးဌာန (GAD) မှ မတ်တမ်းတင်ထားမှု ရှိပါသလော။
 ဝ မရှိပါ ရှိပါသည်

ကော့ရှားခေါင်းစဉာ

အမည် ဦးကျော်မင်း

လက်မှတ်  ၀၃.၉ ၂၉.၁.၁၇

လူထုစည်းရုံးရေးမှူး

အမည် ဦးကျော်မင်း

၆၆၆

လက်မှတ်  ၀၃.၉ ၂၉.၁.၁၇

ကျောက် ဦးကျော်

၆၆

ပုံစံ - ၈ - ၂ - စီမံကိန်းစက်ဝန်းအချိန်ဇယား (PC 2)

လမ်းညွှန်ရွာ၏ သက်ဆိုင်ရာလူထုစည်းရုံးရေးမှူး/လက်ထောက်နည်းပညာမှူးများမှ စီမံကိန်းစက်ဝန်းအဆင့်တစ်ခုစီပြီးစီးတိုင်း ကျေးရွာနှင့် ကျေးရွာအုပ်စုအတွက် ဤပုံစံကို ပြည့်သွင်းရမည်။					
စည်းရုံးရေးမှူး/ဝန်ထမ်း အမည် ၆၅/၆၈/၇၅/၈၆/၉၃					
၈၄.၆	၈၆၃-၁၇	စက်ဝန်းအားအမှတ်ခြစ်ပါ L-စက်ဝန်း(၁) □ စက်ဝန်း(၂) □ စက်ဝန်း(၃) □ စက်ဝန်း (၄)			
ပြည်နယ်/တိုင်း	၈၈ ယာား	မြို့နယ်	၈၉၊ ၉၈ ကက်	ကျေးရွာအုပ်စု	၉၀၊ ၉၁၊ ၉၂

စီမံကိန်းဆောင်ရွက်မှုအစဉ်များ	၈၄.၆		အစည်းအဝေးတွင်တက်ရောက်သူအရေအတွက်			
	စတင်သည့် နေ့	ပြီးဆုံးသည့်နေ့	အမျိုးသား အရေအတွက်	အမျိုးသမီး အရေအတွက်	အိမ်ထောင်စု အရေအတွက်	လူမျိုးစုတက်ရောက်သူ အရေအတွက် နှင့် လူမျိုးစုအမည် ၅၆-၇၇ ၅၈-၇၀ ၅၉-၈၁ ၈၂-၉၀
၁။ ကျေးရွာစီမံကိန်း မိတ်ဆက်အစည်းအဝေး	၂၉.၁.၁၇	၂၉.၁.၁၇	၄၂	၃၉	၈၁	၅၆-၇၇ ၅၈-၇၀ ၅၉-၈၁ ၈၂-၉၀
၂။ ကျေးရွာဖွံ့ဖြိုးရေး စီမံချက်ရေးဆွဲခြင်း အစည်းအဝေး	၃၀.၁.၁၇	၃၀.၁.၁၇	၄၂	၃၆	၇၇	၅၆-၇၇ ၅၈-၇၀ ၅၉-၈၁ ၈၂-၉၀
၃။ ကျေးရွာအုပ်စု လုပ်ငန်းဆုံးဖြတ်ချက်ချသည့် အစည်းအဝေး	၆.၂.၁၇	၆.၂.၁၇	၂၃	၂၄	၄၇	
၄။ မြို့နယ်အဆင့် စီမံကိန်းရေးဆွဲရေး နှင့် အကောင်အထည်ဖော်ရေးကော်မတီ၏ စီမံကိန်း သုံးသပ်မှု အစည်းအဝေး			၈၆	၈၆	၈၆	၈၆
၅။ မြို့နယ် စီမံကိန်းရေးဆွဲရေး နှင့် အကောင်အထည်ဖော်ရေး ကော်မတီ၏ဆုံးဖြတ်မှုကို ရွာသို့ အသိပေး အကြောင်းကြားသည့် အစည်းအဝေး	၁.၄.၁၇	၁.၄.၁၇	၂၈	၃၃	၆၁	၅၆-၇၇ ၅၈-၇၀ ၅၉-၈၁ ၈၂-၉၀
၆။ စီမံကိန်းလုပ်ငန်းခွဲစီမံချက်ရေးဆွဲခြင်း အစည်းအဝေး	၅.၄.၁၇	၅.၄.၁၇	၈	၆	၁၄	၅၆-၇၇ ၅၈-၇၀ ၅၉-၈၁ ၈၂-၉၀
၆.၁။ စီမံကိန်းလုပ်ငန်း အကောင်အထည်ဖော်ရေးအစီအစဉ် ရေးဆွဲခြင်း	၁.၄.၁၇	၁.၄.၁၇	၈	၆	၁၄	၅၆-၇၇ ၅၈-၇၀ ၅၉-၈၁ ၈၂-၉၀
၆.၂။ ဝယ်ယူရေးအစီအစဉ် ရေးဆွဲခြင်း	၁.၄.၁၇	၁.၄.၁၇	၈	၆	၁၄	၅၆-၇၇ ၅၈-၇၀ ၅၉-၈၁ ၈၂-၉၀

၆.၃၊ ဘဏ္ဍာရေးကုန်ကျမှု လျာထားအစီအစဉ် ရေးဆွဲခြင်း	၁.၄.၁၇	၁.၄.၁၇	၈	၆	၁၄	ကယား - ၇၂၊ အခြား - ၄ ၅၆ - ၃၂
၆.၄၊ ပြင်/ထိန်းသိမ်းရေးအစီအစဉ် ရေးဆွဲခြင်း	၁.၄.၁၇	၁.၄.၁၇	၈	၆	၁၄	ကယား - ၇၂၊ အခြား - ၄ ၅၆ - ၃၂
၇၊ စီမံကိန်းလုပ်ငန်းခွဲ တိုးတက်မှု စောင့်ကြည့် အစည်းအဝေး						
၇.၁၊ အစည်းအဝေး ပထမအကြိမ်						
၇.၂၊ အစည်းအဝေး ဒုတိယအကြိမ်						
၇.၃၊ အစည်းအဝေး တတိယအကြိမ်						
၈၊ စီမံကိန်းလုပ်ငန်းခွဲ အပြီးသတ်စစ်ဆေးခြင်း အစည်းအဝေး						
၉၊ လူထုစစ်ဆေးမှုအစည်းအဝေး						

ပုံစံ - ၁ - ၃ ဓမ္မာနုပဋိပက္ခအစီအစဉ် ဦးစားပေးပေးသည့် (Form PC 3)

လက်ရွှေ့ပိုင်ရှင် အထောက်အကူပြု စေတနာရှိသူသည် လူထုဝင်ရုံးခရီးစဉ်များကို အညီအညီ ညွှန်ကြားနိုင်ရန်အတွက် ဖြည့်သွင်းရမည့်	အဆင့်(၃)	ဓမ္မာနုပဋိပက္ခအစီအစဉ်အတွက် ဦးစားပေးသော ဓမ္မာနုပဋိပက္ခ
လူထုဝင်ရုံးခရီးစဉ်/ဝင်ရောက် အဆင့် ဒေါ်ဘောဗျော် ဖွဲ့		
၀၄၆ ၂၉ - ၀ - ၂၀၁၇	စက်ဝန်းသား အမှတ်(၆)ပီပီ (V)စက်ဝန်း(၁) ၁ စက်ဝန်း(၂) ၀ စက်ဝန်း(၃) ၀ စက်ဝန်း(၄)	
ပြည်နယ်/တိုင်း/နယ်/မြို့နယ်	မြို့နယ်အမည်	ဓမ္မာနုပဋိပက္ခ အမည်
က။ အစဉ်အဆက်အစဉ်အစီအစဉ်များအား ဖြည့်သွင်းပါ။ ယခုလက်ရှိအခြေအနေတွင် ဤဓမ္မာနုပဋိပက္ခအစီအစဉ် ဦးစားပေးသည့်အတွက် အစီအစဉ် အစဉ်အဆက်အစီအစဉ်များသည် မည်သည့်အခြေအနေတွင် (အမျိုးသား/မိန်းမ အဆင့်)သည် အစဉ်အဆက်အစီအစဉ် ဖြည့်သွင်းရမည်		
အမျိုးသား အဖွဲ့မှ တင်ပြသော အစဉ်အဆက်အစီအစဉ်များ		အမျိုးသမီး အဖွဲ့မှ တင်ပြသော အစဉ်အဆက်အစီအစဉ်များ
၀	ပီတိက ဝိသိဘောဗျော် ဖွဲ့	၀
၂	ဘေးကင်းရေး အဖွဲ့အစည်း	၂
၃	စိုက်ပျိုးရေး အဖွဲ့အစည်း	၃
၄	စိုက်ပျိုးရေး အဖွဲ့အစည်း	၄
၅	အလုပ်အကိုင် အဖွဲ့အစည်း	၅

ခ။ မျှန်ကန်ခြင်း - ဝန်ထမ်းသည် (၅) နှစ် အတွင်း ဓမ္မာနုပဋိပက္ခ အစီအစဉ်များကို အတိုင်းအတာအတိုင်း တင်ပြပါ။

အမျိုးသားအဖွဲ့မှ တင်ပြသော မျှန်ကန်ချက်များ	အမျိုးသမီးအဖွဲ့မှ တင်ပြသော မျှန်ကန်ချက်များ
၀	၀
၂	၂
၃	၃
၄	၄
၅	၅

က။ လူထုဝင်ရုံးခရီးစဉ် လာမည့် (၄) နှစ်အတွက် အစီအစဉ်အစီအစဉ် ဦးစားပေး ဖြည့်သွင်းရမည့်

အဆင့်	ဓမ္မာနုပဋိပက္ခအစီအစဉ် ဦးစားပေး ဖြည့်သွင်းရမည့်	အဆိုပြုသူ (အမျိုးသား/မိန်းမ/အမျိုးသမီး)	ဝန်ထမ်းအရေအတွက်	အကျိုးခံစားခွင့်ရ ဝန်ထမ်းအရေအတွက်
၀	ကျေးဇူးတင်ကျေးဇူးတင်	က + မ	၅၄၁၆	၄၄၀
၂	အလုပ်အကိုင်	က + မ	၅၄၁၆	၄၄၀
၃	လမ်းထိန်း	က + မ	၅၅၇	၄၄၀
၄	အစားအသောက်	က	-	၄၄၀
၅	အလုပ်အကိုင်	က + မ	၅၅၅	၄၄၀

မိုးသားအဖွဲ့မှ တစ်ပြေးသာအောင်အောင်ကား၊ အဆိုးများ		အမျိုးသမီးကဖွဲ့မှ တစ်ပြေးသာ အောင်အောင်ကား၊ အဆိုးများ	
၆	ကျောင်းပေါ်လှိုင်းသံသာ မလုံလောက်ခြင်း	၆	မျိုးကလေးငယ်များ နေရာထိုင်ခင်း၊ ခက်ခဲခြင်း
၇	အလုပ်စာရင်းကန့်သတ်ပေးခြင်း၊ ပါးခြင်း	၇	ကျွန်းစာရေးဆရာမ ခက်ခဲမှုရှိခြင်း
၈	မိုးထွေးရွာထွေး သွားလာရခက်ခဲခြင်း	၈	လမ်းစစ်မီတိုင်များ မလုံလောက်မှုမရှိခြင်း၊ ခက်ခဲခြင်း
၉	မျိုးကလေးငယ်နေရာ အဆင်မပြေခြင်း	၉	တိုးတိုးရွာနေရန် အဟန့်အတားရှိခြင်း
၁၀	အရာမမရှိခြင်း၊ များပြားလှစွာ တွေ့	၁၀	မျိုးကလေးမရှိသည့် အတွက် ကလေးငယ်များ ကျေးဇူးတက်ခိုင်းရန် ခက်ခဲခြင်း
၁၁	လျှပ်စစ်မီးတိုင်တွေ့စဉ် ကန့်သတ်ပေးခြင်း	၁၁	သမား့ သဘောတွင် သွားရခက်ခဲခြင်း ပျော်ရွှင်စရာ

၁၂

အမျိုးသားအဖွဲ့မှ တစ်ပြေးသာ များများကျက်များ		အမျိုးသမီးအဖွဲ့မှ တစ်ပြေးသာ များများကျက်များ	
၆	သင်တန်းပိုမိုသောလုံလောက်မှုနှင့် တွဲဖက်ဖွဲ့စည်းပေးခြင်း	၆	နေရာထိုင်ခင်း အဆင်မပြေမှုနှင့် ကျန်းမာရေးထွက်အောင်စီစဉ်ပေးရေးကော်မတီအဖွဲ့အစည်း ဦးစီးချုပ်
၇	အဆိုဝင်ပြုရန်နှင့် စာတမ်းကလေးပြုစုရန်	၇	ကျန်းမာရေးဆရာမရှိမှုနှင့် တစ်ရွာလုံးကျွန်းကျန်းမာရေးပေးခြင်း
၈	စစ်ဆေးပတ်လုံး သွားလာရ ပိုမိုလွယ်ကူရန်	၈	တိုးတိုးရွာထွန်းမီခရိုင် ပို့ဆောင်ရေးဌာနမှ သွားလာရေးလွယ်ကူမှု
၉	မျိုးကလေးငယ်များ ကလေးများအတွက် အားပေးခြင်း	၉	အလုပ်လောက်လျှင် စားအားကုန် အဆင်ပြေသည်
၁၀	အရာမမများ မရရှိစေဘဲ အဆင်ပြေမှု ပေးခြင်း	၁၀	မျိုးကလေးများနှင့် ဝသားများ တွေ့ဆုံကော်မတီအဖွဲ့အစည်း ပူးပေါင်းဆောင်ရွက်ခြင်း
၁၁	လျှပ်စစ်မီးတိုင်ကော်မတီအဖွဲ့ ကန့်သတ်ပေးခြင်း ချိန်ညှိခြင်း	၁၁	လမ်းမီ အဆင်ပြေမှုနှင့် သွားလာရအဆင်ပြေသည်

၁၃

အဆင့်	ကျေးဇူးတင်စွာ ဦးစားပေး ပြုပြင်ဆင်ခြင်မှု လုပ်ငန်းစဉ်များ	အမျိုးသား (အမျိုးသား / အမျိုးသမီး) + အမျိုးသမီး	အဆိုများ ကျိကျိစိုက်	အကျိုးခံစားခွင့်ရှိသူ အဖွဲ့အစည်း
၆	စာတန်းမီတိုင် လှည့်လည်ခြင်း	၈၀ + ၆၀		
၇	လမ်းမီထားခြင်း	၈၀ + ၆၀		

၁၈။ လူထုစီမံကိန်း၏ လာမည့် (၄) နှစ်အတွက် အားပြုမဝင်မည့် ဦးစားပေး ဖွံ့ဖြိုးတိုးတက်မှု လုပ်ငန်း အစီအစဉ်များအားဖော်ပြပါ။

အဆင့်	မကျင့်သောအတွက် ဦးစားပေး ဖွံ့ဖြိုးတိုးတက်မှု လုပ်ငန်းစဉ်များ	အဆိုပြုသူ (အမျိုးသားများ/ အမျိုးသမီးများ/အမျိုးသား+အမျိုးသမီး)	အခန်းကဏ္ဍ
၀	ကျွန်း ဟစ်ရူး : ၁၀-၇၂၄ ဗျာ	မ	
၂	မာရ်ဂျိုက်က ခါး ကိုင်	မ	
၃	စာသက်မေ့ သင် ကျွမ်း သင်တန်း	က + မ	
၄			
၅			

ခေါင်းစဉာင်း ကျင့်သုံးစီမံကိန်းမဝင်တက်အကျင့်တက်စီမံမှု တာတည်ပြုသည်။

အမည် ဦးကျွန်းရမည် လက်မှတ် ၀၂၂၄ ၀၄.၄.၂၄.၂၀၁၇

ပုံစံ - ၈ - ၄ ကျေးရွာအုပ်စုစီမံကိန်းလုပ်ငန်းခွဲရွေးချယ်ခြင်းပုံစံ (Form PC 4)

လုပ်ဆောင်ရမည့် စီမံကိန်းလုပ်ငန်းခွဲရွေးချယ်မှုအစည်းအဝေးပြီးနောက်တွင် ကျေးရွာအုပ်စုမှ CF/TF တို့၏ အကူအညီရယူ၍ ကျေးရွာစီထောက်တော်မတီမှ လက်မှတ်ရေးထိုးပြီး အဆိုပါပုံစံအား ပြည့်စုံအောင်ဖြည့်သွင်းရမည်။ ဤပုံစံအား ပြည့်စုံစွာဖြည့်သွင်းပြီးပါက ကျေးရွာအုပ်စုမှ ဦးတိုးတက်ရေးစီမံချက်တွင် TPIC သို့ ပေးပို့ရန်အတွက် နောက်ဆက်တွဲအဖြစ် တားရံရမည်။ CF မှ ကျေးရွာတစ်ရွာချင်းစီ၏ စီမံကိန်းလုပ်ငန်းခွဲဆိုင်ရာ အချက်အလက်များကို MIS သို့ ထည့်သွင်းရမည်။ (ယခုနှစ်စီမံကိန်းလုပ်ငန်းခွဲ မလုပ်ကိုင်သော ကျေးရွာများ မပါဝင်ပါ။)

ကျေးရွာစည်းရုံးရေးမှူး/ဝန်ထမ်းအမည် - စိန်မောင် ချမ်းမာ

နေ့စွဲ - ၆.၂.၂၀၁၇ ကက်ဝန်းအားအမှတ်ခြစ်ပေးပါ။ (✓) ဥစက်ဝန်း(၁) ဥစက်ဝန်း(၂) ဥစက်ဝန်း(၃) ဥစက်ဝန်း(၄)

ပြည်နယ်/တိုင်း ဇယား: ဗြိတိန် လွိုင်လော် ကျေးရွာအုပ်စု မင်္ဂလာ

ကျေးရွာအမည်	ဆောင်ရွက်မည့် လုပ်ငန်းများ	အတိုင်းအတာ	ခန့်မှန်း တိုက်ရိုက် အကျိုးခံစားခွင့် ရှိသူများ	အဆိုပြုတင်ပြသူ	ခန့်မှန်းကုန်ကျစရိတ်				
					စီမံကိန်းမှ ထည့်ဝင်မှု	ကျေးရွာမှ ထည့်ဝင်မှု	အခြားထည့်ဝင်မှု (ခေါ်ပြုပါ) ထည့်ဝင်ငွေ ၊ အမည်/အဖွဲ့	စုစုပေါင်း	
လရပ်ဖြူ	ရေဖျက်ကုံးချိုး	၁၅၀'		<input type="checkbox"/> ကျား <input type="checkbox"/> မ <input type="checkbox"/> ကျား+ မ	၁၅၀ ဘီဒိုး				
ဟေပိတံစံဖြ	ရေဖျက်ကုံးချိုး			<input type="checkbox"/> ကျား <input type="checkbox"/> မ <input type="checkbox"/> ကျား+ မ					
မဟောချူ (အောက်)	ကျွဲ ချွံတိုက် ချိုး	၉' x ၁၀' x ၅'		<input type="checkbox"/> ကျား <input type="checkbox"/> မ <input type="checkbox"/> ကျား+ မ	၃၆၀ ဘီဒိုး ၅ ဧကင်း				
ဝမ်ကွန်	လမ်း	၅၀'		<input type="checkbox"/> ကျား <input type="checkbox"/> မ <input type="checkbox"/> ကျား+ မ	၅၀ ဘီဒိုး				
				<input type="checkbox"/> ကျား <input type="checkbox"/> မ <input type="checkbox"/> ကျား+ မ					

ပုံစံ - ၈ - ၄ ကျေးရွာအုပ်စုစီမံကိန်းလုပ်ငန်းခွဲရွေးချယ်ခြင်းပုံစံ (Form PC 4)

လယ်ဥယျာဉ်ရွက်၊ စီမံကိန်းလုပ်ငန်းခွဲရွေးချယ်မှုအစည်းအဝေးပြီးနောက်တွင် ကျေးရွာအုပ်စုမှ CF/TF တို့၏ အကူအညီရယူ၍ ကျေးရွာစီထောက်ကော်မတီမှ လက်မှတ်ရေးထိုးပြီး အဆိုပါပုံစံအား ပြည်နယ်အောင်မြင်သွင်းရမည်။ ဤပုံစံအား ပြည်နယ်အောင်မြင်သွင်းပြီးပါက ကျေးရွာအုပ်စုမှ ခြံစာတင်ရေးစီမံချက်တွင် TPIC သို့ ပေးပို့ရန်အတွက် နောက်ဆက်တွဲအဖြစ် ထားရှိရမည်။ CF မှ ကျေးရွာတစ်ရွာချင်းစီ၏ စီမံကိန်းလုပ်ငန်းခွဲဆိုင်ရာ အချက်အလက်များကို MIS သို့ ထည့်သွင်းရမည်။ (ယခုနှစ်စီမံကိန်းလုပ်ငန်းခွဲ မလုပ်ကိုင်သော ကျေးရွာများ မပါဝင်ပါ။)

ကျေးရွာစည်းရုံးရေးမှူး/ဝန်ထမ်းအမည် ဒေါ်ဇော်အုန်း

နေ့စွဲ ၆ - ၂ - ၂၀၁၇ စက်ဝန်းအားအမှတ်ခြစ်ပေးပါ။ (✓) စက်ဝန်း(၁) စက်ဝန်း(၂) စက်ဝန်း(၃) စက်ဝန်း(၄)

ပြည်နယ်/တိုင်း ကယား ညွှန်ကြားရေးမှူးချုပ် ဦးစွန်း ကျေးရွာအုပ်စု မင်္ဂလာ

ကျေးရွာအမည်	ဆောင်ရွက်မည့် လုပ်ငန်းများ	အတိုင်းအတာ	ခန့်မှန်း တိုက်ရိုက် အကျိုးခံစားခွင့် ရှိသူများ	အဆိုပြုစာတင်ပြသူ	ခန့်မှန်းကုန်ကျစရိတ်				
					စီမံကိန်းမှ ထည့်ဝင်မှု	ကျေးရွာမှ ထည့်ဝင်မှု	အခြားထည့်ဝင်မှု (ခေါ်ပြုပါ) ထည့်ဝင်ငွေ အမည်/အဖွဲ့	စုစုပေါင်း	
သတ္တပလူ	ကျောင်းခြံတည်ရှိ	၄၀၀'		<input type="checkbox"/> ကျား <input type="checkbox"/> မ <input type="checkbox"/> ကျား+မ	၂၅၀၀၀ ၅၀၀၀၀				
လောလကပ်	လမ်း	၅၀၀'		<input type="checkbox"/> ကျား <input type="checkbox"/> မ <input type="checkbox"/> ကျား+မ	၅၀၀၀၀				
ယထောချ(နတ်)	ခန်းမဆောက်	၁၈' x ၃၀' x ၉'		<input type="checkbox"/> ကျား <input type="checkbox"/> မ <input type="checkbox"/> ကျား+မ	၆၅၀၀၀				
ပိုးစာခြံ	ရွက်ဖြူဖြူ	၂၈' x ၂၇' x ၅'		<input type="checkbox"/> ကျား <input type="checkbox"/> မ <input type="checkbox"/> ကျား+မ	၆၅၀၀၀				
ရေပြိုကန်	ရေကန်(ရေအိုင်)	၁၆' x ၅'		<input type="checkbox"/> ကျား <input type="checkbox"/> မ <input type="checkbox"/> ကျား+မ	၅၀၀၀				

ကဏ္ဍအလိုက်ဦးစားပေးဖွဲ့၍ပြီးရေးလုပ်ငန်းစဉ်များ

နောက်ဆက်တွဲ(၄) မြားနားသော အပိုင်းများအတွက် ဦးစားပေးဖွဲ့၍ပြီးရေးလုပ်ငန်းစဉ်များအနှစ်ချုပ် မှုရင်းအား VPSC တွင် ထားရှိရပါမည်။ အခြားဌာနဆိုင်ရာများနှင့် ညှိနှိုင်းရန်အတွက် မိတ္တူကူးထား TPIC သို့ ပို့ရပါမည်။ MIS Data အဖြစ်သွင်းရန်မလိုအပ်ပါ။

	အဆင့်	လုပ်ငန်း	ဦးစားပေး	လ/နှစ်	တွေ့ကြား တာဝန်ခံသူ(သို့) အုပ်စု	ပြင်ပ မည်သူထောက်ပံ့မည်
အပိုင်းအစားထောက်ရေး	၁	ရေးဖိုက်ရေးစာတမ်း	မ (-) ကျား(-)	၂၀၁၈	မထောက်ပံ့အကူအညီ	
	၂		မ () ကျား()			
	၃		မ () ကျား()			
	၄		မ () ကျား()			
	၅		မ () ကျား()			
အထောက်အပံ့ပေးရန်/ ရိုက်ကူးရေး	၁		မ () ကျား()			
	၂		မ () ကျား()			
	၃		မ () ကျား()			
	၄		မ () ကျား()			
	၅		မ () ကျား()			
ကျန်းမာရေးနှင့် အာဟာရ	၁	စားနပ်ရိက္ခာ အကျိုးရှိရန်	မ () ကျား(-)	၂၀၁၈		
	၂		မ () ကျား()			
	၃		မ () ကျား()			
	၄		မ () ကျား()			
	၅		မ () ကျား()			

ပေးထား နည်းပညာပေးပို့သူ	၀		မ () ကျား ()		
	၂		မ () ကျား ()		
	၃		မ () ကျား ()		
	၄		မ () ကျား ()		
	၅		မ () ကျား ()		
အထောက်အပံ့ပေးသူ	၀		မ () ကျား ()		
	၂	ကျား () နှင့် မ ()	မ () ကျား ()		
	၃	မ () နှင့် မ ()	မ () ကျား ()	၂၀၁၉	
	၄		မ () ကျား ()		
	၅		မ () ကျား ()		
အခြား	၀	မ () နှင့် မ ()	မ () ကျား ()	၂၀၁၉	
	၂	မ () နှင့် မ ()	မ () ကျား ()	၂၀	
	၃		မ () ကျား ()		
	၄		မ () ကျား ()		
	၅		မ () ကျား ()		

ဦးစားပေးလုပ်ငန်း အကျဉ်းချုပ်ဖယား

ရက်	လုပ်ငန်းအမည်	ဦးစားပေး အစဉ်	အဆိုပြုသူ (ကျား)	အဆိုပြုသူ (မ)	အဆိုပြုသူ (ကျား+မ)	မှတ်ချက်
၀၈	ရေချိုက်၊ ရေဆစ်ကန်	၀			✓	
၂	ကမ်းတံတား၊ ခြားပြင်ခြင်း	၂			✓	
၃	ဖူးကြီးကျောင်း၊ ခြားပြင်ခြင်း	၃			✓	
၄	ကျောင်းယာယီအိမ်သာအစီအစဉ်ပြင်ခြင်း	၄			✓	
၅	ကျောင်းခြံစည်းခွဲ၊ ခြားပြင်ခြင်း	၅	✓			
၆	ကမ်းဖိတ်၊ ယင်းရေ၊ စိုက်ပျိုးရေး	၆			✓	
၇						
၈						
၉						
၁၀						
၁၁						
၁၂						
၁၃						

ပိုင်ဆိုင်ဆွေးနွေးသူ

ကျား - ၄၂

မ - ၃၉

မှတ်တမ်းတင်သူ

ရာထူး လူထုဆက်စွဲရေးမှူး

အမည် ဒေါ်စောဦးစွမ်း

လုပ်ငန်းစဉ်ဆောင်ရွက်မှုမှတ်တမ်းခေါက်ပုံများ

