

ပြည်ထောင်စုသမ္မတ မြန်မာနိုင်ငံတော် အစိုးရ
စိုက်ပျိုးရေး၊ မွေးမြူရေး နှင့် ဆည်မြောင်းဝန်ကြီးဌာန
ကျေးလက်ဒေသဖွံ့ဖြိုးတိုးတက်ရေးဦးစီးဌာန
ကရင်ပြည်နယ်၊ ကြာအင်းဆိပ်ကြီးမြို့နယ်

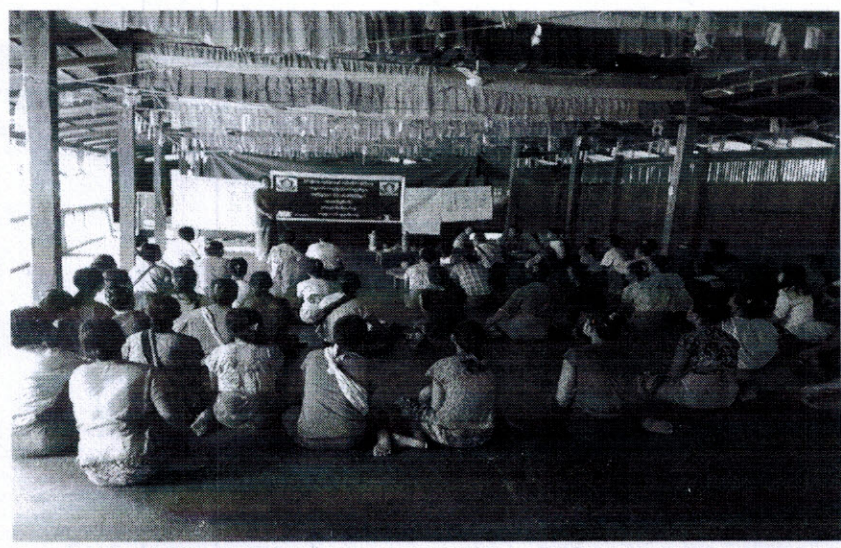

လူထုပဟိုပြုစီမံကိန်း
ဒုတိယနှစ်စက်ဝန်း

National Community Driven Development Project
(NCDDP)



ကျေးရွာဖွံ့ဖြိုးရေးအစီအစဉ်
Village Development Plan (VDP)

ဝင်းခနကျေးရွာအုပ်စု၊ ထီးဖထောရွာ၊ ကျေးရွာ (၂၀၁၇ခုနှစ်)ကြာအင်းဆိပ်ကြီးမြို့နယ်။

မာတိကာ

၁။ မြို့နယ်မြေပုံ

၂။ ကျေးရွာမြေပုံ (တည်နေရာ)

၃။ အုပ်စုတွင်ပါဝင်သောကျေးရွာများစာရင်း

၄။ ကျေးရွာအခြေခံအချက်အလက်များ (ကျေးရွာသမိုင်းကြောင်း)

၅။ လူထုပူးပေါင်းပါဝင်သော လူမှုဆန်းစစ်ခြင်းနှင့် အကဲဖြတ်ခြင်းလုပ်ငန်းစဉ် (PSA/PRA) အကျဉ်းချုပ်ဇယား

၆။ ကျေးရွာဖွံ့ဖြိုးရေးအစီအစဉ်အတွက်အသုံးပြုခဲ့သော PRA tools များနှင့်တစ်ခုချင်းစီအတွက်သုံးသပ်ချက်များ

၇။ ကော်မတီဝင်များရွေးချယ်ခြင်းနှင့်ကျေးရွာဖွံ့ဖြိုးရေးအစီအစဉ်ဆောင်ရွက်မှုမှတ်တမ်းခါတ်ပုံများ

၈။ ကျေးရွာအချက်အလက် (ပုံစံ-၁)

၉။ စီမံကိန်းစက်ဝန်းအချိန်ဇယား (ပုံစံ-၂)

၁၀။ ကျေးရွာဖွံ့ဖြိုးရေးဦးစားပေးအစီအစဉ် (ပုံစံ-၃)

၁၁။ ကျေးရွာအုပ်စုစီမံကိန်းလုပ်ငန်းခွဲရွေးချယ်ခြင်း (ပုံစံ-၄)

၁၂။ အစည်းအဝေးမှတ်တမ်းများ

၁၃။ ကဏ္ဍအလိုက်ဦးစားပေးဖွံ့ဖြိုးရေးလုပ်ငန်းစဉ်များ

ကြာအင်းဆိပ်ကြီးမြို့နယ်မြေပုံ



- ရည်ညွှန်းချက်**
- နိုင်ငံတော်နယ်နိမိတ်
 - မြို့နယ်နယ်နိမိတ်
 - မြို့နယ်ခွဲနယ်နိမိတ်
 - မြို့
 - ကျေးရွာအုပ်စု
 - ကျေးရွာ
 - ===== ကားလမ်း
 - ===== မီးရထားလမ်း
 - သတ္တုတွင်း
 - ✕ တံတား

၁။ ထီးခရီးအုတ်တောင် ပါဝင်သောကျေးရွာများစာရင်း

(၁) ထီးခရီးကျေးရွာ

(၂) သံပုရာချောင်းဖျားကျေးရွာ

(၃) ခုံခုံကျေးရွာ

(၄) မနိုးဆောင်ကျေးရွာ

(၅) ထီးမဆောင်ကျေးရွာ

(၆) ထီးမဆောင်ကျေးရွာ

(၇) ကျောက်ပဲကျေးရွာ

(၈) ကေးပုံကျေးရွာ

(၉) ထီးခူးကျေးရွာ

(၁၀) သာခည်ကျေးရွာ

၃။ ကျေးရွာအခြေခံအချက်အလက်များ

(က) ထီးမဆောင်ကျေးရွာသမိုင်းအကျဉ်း

ထီးမဆောင်ကျေးရွာသည် ကြာအင်းစိပ်ကြီးမြို့မှ မိုင် (၃၀)ခန့် အကွာတွင် တည်ရှိသည်။ ထီးမဆောင်ကျေးရွာသည် မူပိုင်ရေး (၂၅၀) ဦး ခန့် ချေထိုင်သော ရွာစုဖြစ်ပြီး အိမ်ခြေ (၄၃) အိမ်ခန့် ရှိပါသည်။ ယင်းကျေးရွာတွင် ချေထိုင်ကြသူ များသည် ကရင်၊ မူပိုင် များ နှင့် ဤမူပိုင် များ ချေထိုင်ကြသည်။ နှစ်ပေါင်း (၅၀) ကျော်ခန့် ရှိပြီဖြစ်သည်။ အဓိကရိုက်ပျိုးရေးအဖြစ် တောင်ယာ၊ သံပုရာ၊ ဆီဖိုနှင့် နှစ် ဖယ်တို့ကို ရိုက်ပျိုးကြသည်။

ရေထဲပျော်ဝေပြီးပါက အခြားအခြေအနေအထားများကို စစ်ဆေးခြင်းနှင့် ပြန်လည်ဆန်းစစ်ခြင်း
(PRA / PRA) ကဏ္ဍများ

စဉ်	ကဏ္ဍအမျိုးအစား	အမျိုးအစား	အခြေအနေအထား	အခြေအနေအထား			အခြေအနေအထားများ
				အမျိုးအစား	အမျိုးအစား	အမျိုးအစား	
၁။	ကျေးရွာ ပျံ့နှံ့ရေး၊ ပြင်ဆင်ရေး၊ ပြင်ဆင်ရေး (social Map/ Resource map)	၁၀၀	ပြင်ဆင်ရေး၊ အခြေအနေအထား အခြေအနေအထား အခြေအနေအထား	၁၀	၁၀	၁၀	အခြေအနေအထား၊ အခြေအနေအထား၊ အခြေအနေအထား၊ အခြေအနေအထား၊ အခြေအနေအထား၊ အခြေအနေအထား၊ အခြေအနေအထား၊ အခြေအနေအထား၊
၂။	ကျေးရွာ စီးပွား၊ အခြေအနေအထား (wealth Ranking)	၁၀၀	ပြင်ဆင်ရေး၊ အခြေအနေအထား အခြေအနေအထား အခြေအနေအထား	၁၀	၁၀	၁၀	ကျေးရွာ စီးပွား၊ အခြေအနေအထား၊ အခြေအနေအထား၊ အခြေအနေအထား၊ အခြေအနေအထား၊ အခြေအနေအထား၊ အခြေအနေအထား၊ အခြေအနေအထား၊
၃။	ရာသီဥတု ပြင်ဆင်ရေး (Seasonal Calendar)	၁၀၀	ပြင်ဆင်ရေး၊ အခြေအနေအထား အခြေအနေအထား အခြေအနေအထား	၁၀	၁၀	၁၀	ရာသီဥတု၊ အခြေအနေအထား၊ အခြေအနေအထား၊ အခြေအနေအထား၊ အခြေအနေအထား၊ အခြေအနေအထား၊ အခြေအနေအထား၊ အခြေအနေအထား၊
၄။	ပရိုဂရမ်ဆိုင်ရာ အခြေအနေအထား (spider web)	၁၀၀	ပြင်ဆင်ရေး၊ အခြေအနေအထား အခြေအနေအထား အခြေအနေအထား	၁၀	၁၀	၁၀	ပရိုဂရမ်ဆိုင်ရာ၊ အခြေအနေအထား၊ အခြေအနေအထား၊ အခြေအနေအထား၊ အခြေအနေအထား၊ အခြေအနေအထား၊ အခြေအနေအထား၊ အခြေအနေအထား၊

၅။	ကျား / ဗ ကလေး သုံး သင်ခြင်း။	၁။ ဖြေလည်စာ ၂။ အုပ်စု ၃။ အလယ်ကလတ် ၄။ အုပ်စု ၅။ မဖြေလည်စာ ၆။ အုပ်စု ၇။	၅၄	၁၀	၃၆	ကမ္ဘာကြီး သား / သမီး တို့၏ ကရုဏာ၊ ကမ္ဘာကြီး၏ အဖေ သို့မဟုတ် ကမ္ဘာကြီး၏ ငါးသားကို ဖော်ထုတ် ဖြစ်
၆။	ကမ္ဘာကြီး ချိတ်ဆက်ပုံ (Venn Diagram)	၁။ ဖြေလည်စာ ၂။ အုပ်စု ၃။ အလယ်ကလတ် ၄။ အုပ်စု ၅။ မဖြေလည်စာ ၆။ အုပ်စု	၅၄	၁၀	၃၆	ကျား၊ မွေးကင်းပြီး ကမ္ဘာကြီး များ၊ မွေးကင်းစေရန် များ၊ ကလေး မွေးကင်းစေရန် ကမ္ဘာကြီး၊ များ၊ ချိတ်ဆက်ပုံ ဖြစ်
၇။	ပြဿနာဆိုင်ရာ (Problem Tree)	၁။ ဖြေလည်စာ ၂။ အုပ်စု ၃။ အလယ်ကလတ် ၄။ အုပ်စု ၅။ မဖြေလည်စာ ၆။ အုပ်စု	၅၄	၁၀	၃၆	ကျား၊ မွေးကင်းစေရန် ကလေး၊ ကမ္ဘာကြီး၊ မွေးကင်းစေရန် သား၊ မွေးကင်းစေရန် ကမ္ဘာကြီး၊ မွေးကင်းစေရန် ကလေး၊ မွေးကင်းစေရန် ကမ္ဘာကြီး၊ မွေးကင်းစေရန်
၈။	ကျား၊ မွေးကင်း (မွေးကင်းစေရန်) ကလေး၊ ကမ္ဘာကြီး	၁။ ဖြေလည်စာ ၂။ အုပ်စု ၃။ အလယ်ကလတ် ၄။ အုပ်စု ၅။ မဖြေလည်စာ ၆။ အုပ်စု	၅၄	၁၀	၃၆	ကမ္ဘာကြီး၊ မွေးကင်းစေရန် ကလေး၊ မွေးကင်းစေရန် ကမ္ဘာကြီး၊ မွေးကင်းစေရန် ကလေး၊ မွေးကင်းစေရန်

▲ - သစ်ပင်ကြီးတောကြီး

■ - သစ်တောကြီး

┆ - စာသင်ကျောင်း

☞ - သံယုဉ်

✎ - ရေတော

၀ - ရေ

≡ = ကမ္ဘာကြီး

== = ရွာတွင်းလမ်း

▣ = ရေအိုင်

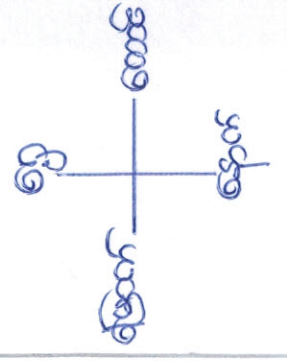

သိုးသတ်ချက်နှင့် ရလဒ်များ

လမ်းပန်း ဆက်သွယ်ရေး - စွာတွင်းလမ်းသည် ဇူလိုင်လမ်းသာဖြစ်ပြီး ဖိုးရှာဘီတွင် ဆိုင်ကယ်စီး၍ မရနိုင်လောက်အောင် ပျက်စီးနေပါသည်။ အခြားစွာ ဆိုး သွားသော လမ်းများမှာလည်း ရွှေသာလမ်းသာဖြစ်ပြီး ဖိုးရှာဘီတွင် သွားလာရခက်ခဲ၍ စောင့်ထက်လမ်းများတွင်လည်း ယူနိုက်တက်ဒီမိုကရေစီအစိုးရ၏ အကျိုးရှိပါသည်။

ကျွန်းမာရေး - ဒုက္ခသည်များဖြစ်ပါက စွာတွင်းဆေးဆိုင်၊ ဆေးခန်းမရှိ သောကြောင့် (၄) မိုင်ခန့် ဝေးလှသော်လည်း မဆေးနိုင်ဆေးခန်းဆိုး သွားကြပါသည်။ ကလေးမွေးဖွားခြင်းအတွက် အရှေ့ပတ်သည့် များဖြင့် မွေးကြပါသည်။ မွေးဖို့အခက်အခဲရှိပါက ကြာအင်းဆိပ်ကြီး ဖြို့ဆို့ ဖို့ဒ် (၄၀) အကွာတွင် သွားကြပါသည်။

ဆေးကုသရေး - စွာတွင်း မြစ်ချောင်းရေကိုသာ အသုံးပြုနေကြပါသည်။ သိုးရှင်းမျှမရှိ သောကြောင့် ကျွန်းမာရေးအတွက် ချိုးရပါသည်။

ကျေးဇူး - စီးပွားရေး

အုပ်စု - ဝင်းဒီ

date ၂၀.၁.၂၀၂၃

စနစ်အား ပြင်ဆင်မှုကြို စာစာ

အုပ်စုအမျိုးအစား	ပစ္စည်းပိုင်ဆိုင်မှု	အိမ်ထောင်စု
အဆင်ပြေသော အုပ်စု	အိမ်ခြံမြေ၊ သံပျော့၊ ငွေ၊ ဇာ၊ ကား၊ အိမ်ထောင်၊ ထိုက်အိမ်။	၅၅
အလယ်ကတော် အုပ်စု	အိမ်ထောင်၊ သံပျော့၊ ငွေ၊ ပျော်အိမ်။	၄
အဆင်မပြေသော အုပ်စု	ဆင်းငြိမ်း၊ ကျွဲ၊ ငှက်၊ တစ်ခုခု၊ ယုတ်တစ်ခုခု။	၂၈
စုစုပေါင်း		၈၇

သုံးသပ်ချက်

ကျေးဇူးတင် ယူမြင်ပွားအဆင့် သတ်မှတ်ခြင်းအားဖြင့် ကျေးဇူး

ရှိ အဆင်ပြေသော အိမ်ထောင်စု ၊ အယုတ်အလတ်အိမ်ထောင်စု ၊ အဆင်မပြေသော အိမ်ထောင်စုများကို သိရှိနိုင်ပါသည်။

ကျေးဇူးတင် ယူမြင်ပွားများ၏ ဝိသေသနည်းနှင့် အသုံးပြုမှုများကိုလည်း သိရှိနိုင်ပါသည်။
ထိုကျေးဇူးတင် ကျေးဇူးတင်/သားများ၏ ဝိသေသနည်းအခြေအနေ များကိုလည်း သုံးသပ်နိုင်ပါသည်။
ဝိသေသ အခြေအနေ ၊ အယုတ်အလတ်အခြေအနေ နှင့် အိမ်က အသုံးပြုသော အခြေအနေ အဖြစ်ကိုလည်း သိရှိနိုင်ပါသည်။

തയ്യാറാക്കിയ -
പരിഷ്കരിച്ച -

കൃഷിക്കാരുടെ അഭിപ്രായം

തീയതി - 20.10.2024

പേര്	കൃഷിക്കാരുടെ അഭിപ്രായം	പരിഷ്കരിച്ച	തയ്യാറാക്കിയ	മുദ്ര	സ്ഥലം				
1	✓	✓	✓	✓	✓				
2	✓	✓	✓	✓	✓				
3	✓	✓	✓	✓	✓				
4	✓	✓	✓	✓	✓				
5	✓	✓	✓	✓	✓				
6	✓	✓	✓	✓	✓				
7	✓	✓	✓	✓	✓				
8	✓	✓	✓	✓	✓				
9	✓	✓	✓	✓	✓				
10	✓	✓	✓	✓	✓				
11	✓	✓	✓	✓	✓				
12	✓	✓	✓	✓	✓				
13	✓	✓	✓	✓	✓				
14	✓	✓	✓	✓	✓				
15	✓	✓	✓	✓	✓				
16	✓	✓	✓	✓	✓				
17	✓	✓	✓	✓	✓				
18	✓	✓	✓	✓	✓				
19	✓	✓	✓	✓	✓				
20	✓	✓	✓	✓	✓				

သို့၊ သာသနာတို့နှင့် ဂုဏ်တို့များ။

ခေါ်ဆိုမှုများခြင်း - ဒုယျာ၊ ဝါသီလတွင်တင် ဆိုက်ပျိုး ဩဇာ၊ တရုတ်စာအုပ် မှန်၊ ဝေ
တွင် ရိုက်ခတ်မှု၊ ဝေပြု ရေးကြပါသည်။

စာအုပ်အားခြင်း - ပွင့်လင်းရာသီတွင် စာအုပ်အားခြင်းဖြင့် မိုးတွင်း ဝေပြု ချိန်နှင့်
မိုးတွင်း ချိန်နှင့် အတွက်ပြော ချိန်တို့တွင် အားခြင်းရပ်ဆိုင်း ဂုဏ်တို့ပါသည်။

ဝေပြု - တရုတ်စာအုပ် မှန်၊ ဝေနှင့် ဒုတိယထုတ်လုပ်တွင် နှစ်၊ ဝေပါး (ဟုသိထွက်အား ချိန်)
ဆိုတို့ ရေးခြင်း ဂုဏ်တို့ဖြင့် ဝေပြု အများဆုံး ဝေပြုပါသည်။

စိုးရာပုံစံ - သီတင်းကျွတ်လတွင် မိုးထွန်းပွဲ များ ကျင်းပလေ့ ရှိပြီး ၊ တရုတ်စာအုပ်
မှန်၊ ဝေတွင် တရုတ်စာအုပ်တို့ဖြင့် များ ကျင်းပလေ့ ရှိသည်။ ဒုတိယထုတ်လုပ်များသည်
လည်း ဒီဇင်ဘာလတွင် အရပ်ပတ်ပွဲများ ကျင်းပလေ့ ရှိသည်။

ကျေးဇူး - ထီးမကော

date - ၁၀.၀.၂၀၁၇

အုပ်စု - ဝင်းခင်း

ယခုက အိမ်ပြုစာပေ

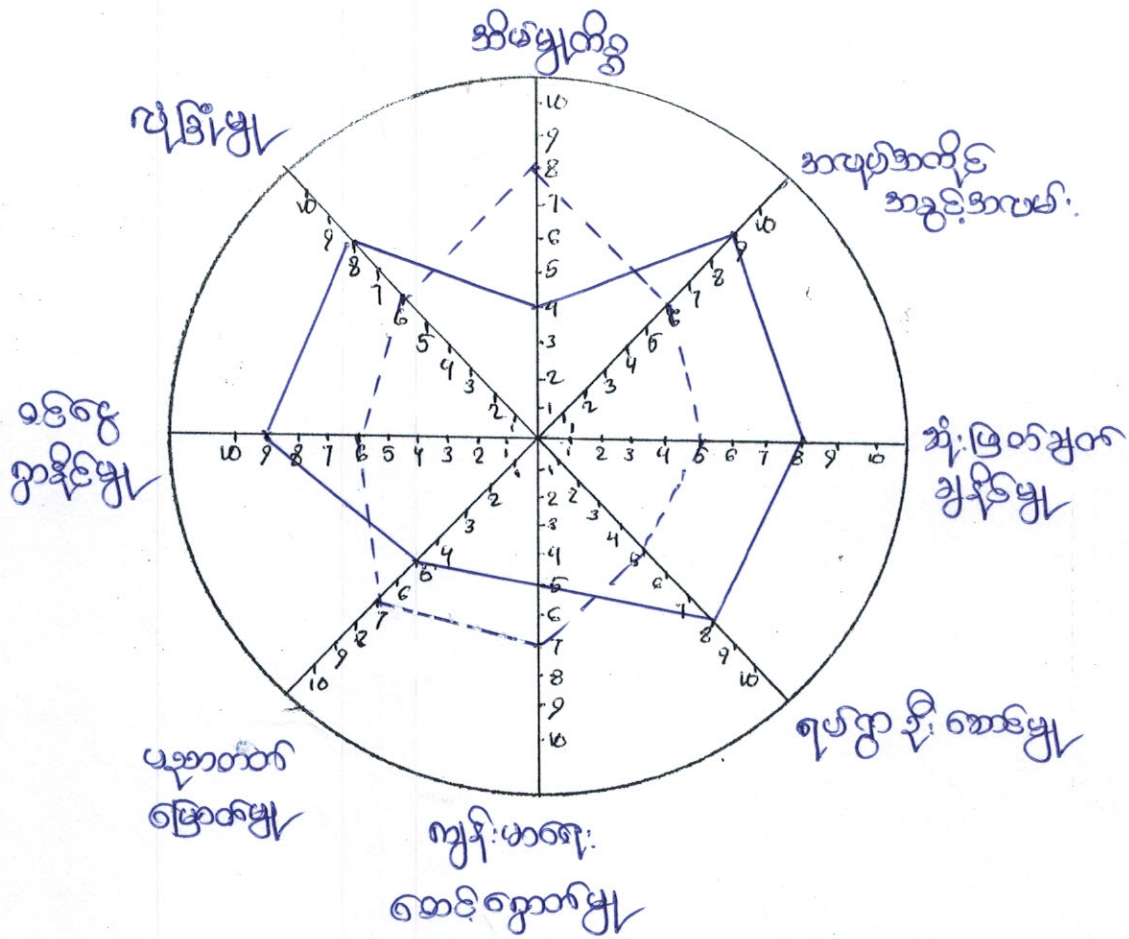

ကျေးဇူး = _____

၈ = - - - - -

သုံးသပ်ချက်နှင့် ရှုထောင့်များ :

ဒို့းစောဇေယျ - စိမ်းခန့်ခွဲမှု၊ ယုတ်ပါး တွင် အမျိုးသား များသည်အမျိုးသမီး များထက် ဝိုင်း
ယုတ်စောင့်ဆိုခြင်းသည်။

ဝင်းဝင်း - အမျိုးသား များသည်အမျိုးသမီး များထက် အာရပ်အာရှနှင့်အထိမ်း ဝိုင်းများသော
ကြောင့် ဝင်းဝင်း ဝိုင်း များပါသည်။

အိမ်မွေ့ကြီးစွာ စောင့်ရှောက်မှု - အမျိုးသမီး များသည် အမျိုးသား များထက် အိမ်တွင်ရေး
အဆင်အခြေများကို ဝိုင်းဆိုသည့် နိုင်ပါသည်။

သုံးဖြတ်ချက်ချ နိုင်မှု - မိသားစုထဲတွင် အမျိုးသမီး များ၏ သုံးဖြတ်ချက်ချ
နိုင်မှုသည် အမျိုးသား များထက် အားနည်းသည်ကို တွေ့ရှိရသည်။ ထို့ကြောင့်အမျိုးသမီး
များ၏ သုံးဖြတ်ချက်ချ နိုင်မှုကို ဖြည့်တင်ပေးရန်လိုအပ်ပါသည်။

ပညာရေး - အမျိုးသမီး များသည်အမျိုးသား များထက် ပညာထက်ကြွေးမှု
ဆိုများပါသည်။

ကျေးဇူးတင်ပေးရန်
 ကျေးဇူးတင်ပေးရန်

၂၀၂၀-၂၀၂၁-ခုနှစ်

ကျေးဇူးတင်ပေးရန်

ပုံစံအမျိုးအစား	ပိုင်ဆိုင်သူ	ဆုံးဖြတ်သူ	ထိန်းသိမ်းသူ	အသုံးပြုသူ
အိမ်	ကျေး. ၂၀	ကျေး. ၂၀	ကျေး. ၂၀	ကျေး. ၂၀
ကား	ကျေး. ၂၀	ကျေး. ၂၀	ကျေး. ၂၀	ကျေး. ၂၀
ထာဝ	၀	၀	၀	၀
ပုဆိုး	ကျေး.	ကျေး.	ကျေး.	ကျေး.
ရွာတစ်ခု	၀	၀	၀	၀
အခြားအရာအား	၀	၀	၀	၀

သို့ သပိတ်ချက် နှင့် ရလဒ်များ

ကျား / မ ၈၇.၈၈ ကီလိုဂရမ် ကြည့်ခြင်းဖြင့် အမျိုးသားများ၏ အဆံ့ပြင်မှု
ပိုမို အဆံ့ ဖြစ်ခဲ့ပြီး နှင့် အမျိုးသမီးများ၏ အဆံ့ ဖြစ်ခဲ့ပြီး / ပိုမို အဆံ့ ပြင်ခဲ့ပြီး
ဟု ကို သိရှိပါသည်။

အမျိုးသား များ ၏ ပိုမို ဆီထူမှု နှင့် အမျိုးသမီးများ ၏ ပိုမို ဆီထူမှုကို ယခင် ဆိုခဲ့ပြီး အတိုင်း
ရှိပါသည်။

ရလဒ်အရေဖြင့် အမျိုးသမီးများ သည် အမျိုးသားများ ကိုက်ညီ သက်ဆိုင်စေရန် အခက်
ကန့် များ တွင် ပါဝင်မှု ရှိကြောင်း သိရှိနိုင်ပါသည်။ ထို့ပြင် အမျိုးသမီးများ ၏
ယုတ်စောင်ချက်ပေါ် မှာ ပေါ်လွင်မှု ရှိကြောင်း တွေ့ရှိရပါသည်။

name: Dr. Manasa
age: 24

Date: 20.1.2024

My family members:

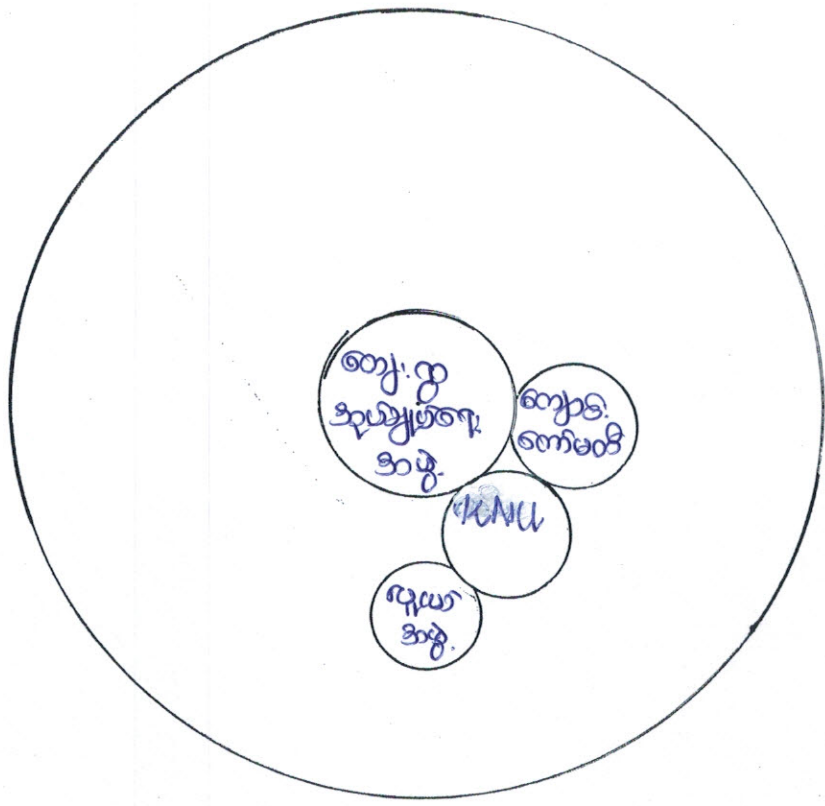

သို့သပေအောက်နှင့်ရလဒ်များ

ကျေးဇူးတင်ရှိအဖွဲ့အစည်းများ

ကျေးဇူးတင်ရှိ အဖွဲ့အစည်းများနှင့် KNUL အဖွဲ့သည် ကျေးဇူးတင်ရှိ ပြဿနာများကို ကျေးဇူးတင်ရှိ နှင့် ပူးပေါင်း၍ ဆောင်ရွက်နေကြပါသည်။

ကျောင်းတော်အဖွဲ့သည် ကျေးဇူးတင်ရှိ နှင့် ပူးပေါင်း၍ ဖွဲ့စည်းထားသော နှင့် တိုးတက်ခြင်းများ ဆောင်ရွက်ပေးနေပါသည်။

ရယူအဖွဲ့သည် ကျေးဇူးတင်ရှိ ဆွေးနွေးပွဲများကို ထိုကျေးဇူးတင်ရှိ နှင့် အဖွဲ့အစည်းအဖွဲ့အစည်း ဆောင်ရွက်နေကြပါသည်။

(၇)

ဗြဟ္မစာသတ်ပင်နှင့် ဖြေရှင်း နည်း နည်း

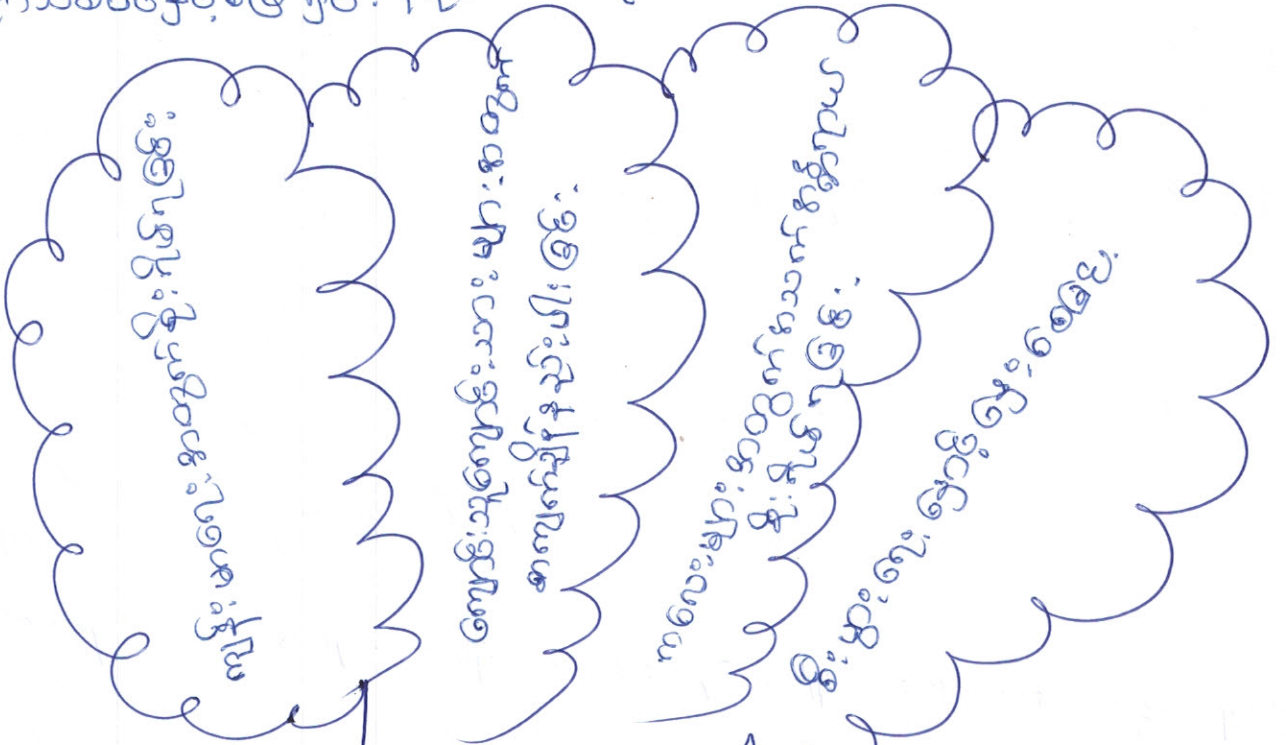

ကျန်းမာရေး
ပြဿနာ

ကျန်းမာရေးနှင့်ပတ်သက်သည့် အချက်များ
 ကျန်းမာရေးနှင့်ပတ်သက်သည့် အချက်များ

ကျန်းမာရေးနှင့်ပတ်သက်သည့် အချက်များ
 ကျန်းမာရေးနှင့်ပတ်သက်သည့် အချက်များ

အကျဉ်းဆက် နှိပ်စက်မှုများ

စဉ်	အကြောင်းအရာ	အခက်အခဲ
၁။	ငွေကြေး အခက်အခဲ မလုံလောက် သောကြောင့်	၁။ ကျန်းမာရေးကုသမှု ခံနိုင်ရည် ခြင်း
၂။	ဆောက်လုပ်မှု မရှိသောကြောင့်	၂။ ကျောင်းသူ ကျောင်းသားများ အတွက် အကျက်ချိန် နည်းပါးခြင်း
၃။	ရောင်းချမှု ကုဝေးသောကြောင့်	၃။ ကလေးများ အတွက် အသက် ရိန္နဲကပ် ချိန် ခြင်း
၄။	နည်းပညာ မရှိသောကြောင့်	၄။ စီးပွားရေး ဖွံ့ဖြိုးရေး ခြင်း

ဖြေရှင်း နည်းလမ်း

- ရေအားလျှပ်စစ် ဆက်ပေးခြင်း
- ကီးရေတစ်စက် ဖြန့်ဖြူးပေးခြင်း
- စိန်စက်စက် ပိုက်ဆံပေးခြင်း

စီးပွားရေးနှင့် ဖွံ့ဖြိုးရေး ကော်မရှင်များ အဖွဲ့အစည်းများ

အမျိုးသားအဖွဲ့မှ ထင်ပြုလာသော အဖွဲ့အစည်းများ	အမျိုးသမီးအဖွဲ့မှ ထင်ပြုလာသော အဖွဲ့အစည်းများ
၁။ သောက်သုံးရေအဖွဲ့အစည်း	၁။ ရေခဲရေအဖွဲ့အစည်း
၂။ လယ်စပ်စီးပွားအဖွဲ့အစည်း	၂။ လမ်းမကောင်းသောအဖွဲ့အစည်း
၃။ ဆေးဝေ့ဆိုင်အဖွဲ့အစည်း	၃။ ဆေးဝေ့ဆိုင်အဖွဲ့အစည်း
၄။ စာသင်ကျောင်းအဖွဲ့အစည်း	၄။ စီးပွားရေးအဖွဲ့အစည်း
၅။ စာသင်ကျောင်းအဖွဲ့အစည်း	၅။ စာသင်ကျောင်းအဖွဲ့အစည်း

ပြောဆိုခြင်း - နှစ်စဉ် (၅) နှစ်အတွင်း ကျေးရွာဖွံ့ဖြိုးရေး ပြောဆိုခြင်း ဝတ်စုံများ

အမျိုးသားအဖွဲ့မှ ထင်ပြုလာသော ပြောဆိုခြင်းများ	အမျိုးသမီးအဖွဲ့မှ ထင်ပြုလာသော ပြောဆိုခြင်းများ
၁။ သောက်သုံးရေလုံလောက်မှုရှိလာရမည်	၁။ ရေခဲရေကွယ်ကုန်ရေးမရှိ
၂။ စာသင်ကျောင်းကောင်းမွန်လာရမည်	၂။ လမ်းပန်းကောင်းမွန်လာရမည်
၃။ လမ်းပန်းဆက်သွယ်ရေးကောင်းမွန်လာရမည်	၃။ ဆေးဝေ့ဆိုင်ရှိလာရမည်
၄။ ဆေးဝေ့ဆိုင်ရှိလာရမည်	၄။ စီးပွားရေးတိုးတက်မှုရှိလာရမည်
၅။ လယ်စပ်စီးပွားအဖွဲ့အစည်း	၅။ စာသင်ကျောင်းကောင်းမွန်လာရမည်

ကျေးဇူးတင်ဖို့ ဖွဲ့ဖြိုး ပျံ့နှံ့ရေး နည်းလမ်း စာတစ်စောင် ဖြစ်သည်ကို တွေ့ရ

လိမ္မော်ချက်များ စွဲလမ်းပါသည်။ ထိုအချက်များကို ဖွဲ့ဖြိုး ပျံ့နှံ့ရေး နည်းလမ်း စာတစ်စောင်

အမျိုးအစား / အမျိုးအစားများ၏ တစ်ပြေးဆွဲ ဖွဲ့ဖြိုး ပျံ့နှံ့ရေး နည်းလမ်း စာတစ်စောင် (၅) နှစ်

အတွင်း ကျေးဇူးတင်ဖို့ ဖွဲ့ဖြိုး ပျံ့နှံ့ရေး နည်းလမ်း စာတစ်စောင်ကို ဖွဲ့ဖြိုး ပျံ့နှံ့ရေး နည်းလမ်း စာတစ်စောင်

အဖော် ထိုကျေးဇူးတင်ဖို့ / အမျိုးအစားများ၏ ဖွဲ့ဖြိုး ပျံ့နှံ့ရေး နည်းလမ်း စာတစ်စောင်

၅။ ငွေ: ရွာစိမ်းထိန်း၊ အထောက်အကူပြုကော်မတီဝင်များ နာရည်

(က) ငွေ: ရွာစိမ်းထိန်း၊ အထောက်အကူပြုကော်မတီ ခေါင်းဆောင်

ကျား - ဓမ္မာဘာဝနာထူး

မ - ဒုန်းနွဲ့နွဲ့

(ခ) ငွေ: ရွာစေတနာ့ဝန်ထမ်း

ကျား - ဧရာဝတီ

မ - မင်းကြည်

(ဂ) ငွေ: ရွာစေတနာ့ဝန်ထမ်း

ကျား - ဧရာဝတီ

မ - နော်ဘယ်

(ဃ) ငွေ: ရွာစေတနာ့ဝန်ထမ်း

ကျား - ဧရာဝတီ

မ - နော်ဘယ်

(င) ငွေ: ရွာစေတနာ့ဝန်ထမ်း

ကျား - ဧရာဝတီ

မ - နော်ဘယ်

(စ) ငွေ: ရွာစေတနာ့ဝန်ထမ်း

မ - နော်ဘယ်

(ဆ) ငွေ: ရွာစေတနာ့ဝန်ထမ်း

မ - နော်ဘယ်

၅

မိန့်ပာစာစာလ... ကျေးဇူးပြု... အုပ်စုကြီးအင်းဆိပ်ကြီးမြို့နယ်

ရက်စွဲ: ၂၀၂၀.၀၂.၂၀

စဉ်	ကော်မတီအမည်	အမည်	အဖွဲ့အမည်	အသက်	ပညာအရည်အချင်း	မှတ်ပုံတင်	တာဝန်	လက်မှတ်
၁	စာရေးစဉ်	စာရေးစဉ်	ဒေါ်ဇော်စု	၃၂	၅		-	စု
၂	ရွာကြီးအဖွဲ့	ရွာကြီးအဖွဲ့	အောင်ကျော်	၄၀	၄		-	ဒေါ်အေးအေးအေး
၃	"	"	ဒေါ်ဇော်စု	၅၅	၆		-	ဒေါ်အေးအေးအေး
၄	ရွာကြီးအဖွဲ့	ရွာကြီးအဖွဲ့	အောင်ကျော်	၃၅	၇		အငါ့အဖွဲ့	ဒေါ်အေးအေးအေး
၅	"	"	အောင်ကျော်	၅၇	၈		အဖွဲ့ဝင်	ဒေါ်အေးအေးအေး
၆	ရွာကြီးအဖွဲ့	ရွာကြီးအဖွဲ့	ဒေါ်ဇော်စု	၆၀	၄		အဖွဲ့ဝင်	ဒေါ်အေးအေးအေး
၇	"	"	အောင်ကျော်	၄၇	၈		အဖွဲ့ဝင်	ဒေါ်အေးအေးအေး
၈	ရွာကြီးအဖွဲ့	ရွာကြီးအဖွဲ့	အောင်ကျော်	၅၀	၁၀		အဖွဲ့ဝင်	ဒေါ်အေးအေးအေး
၉	"	"	အောင်ကျော်	၆၀	၅		အဖွဲ့ဝင်	ဒေါ်အေးအေးအေး
၁၀	ရွာကြီးအဖွဲ့	ရွာကြီးအဖွဲ့	အောင်ကျော်	၆၀	၁၀		အငါ့အဖွဲ့	ဒေါ်အေးအေးအေး
၁၁	"	"	အောင်ကျော်	၄၀	၇		အဖွဲ့ဝင်	ဒေါ်အေးအေးအေး
၁၂	ရွာကြီးအဖွဲ့	ရွာကြီးအဖွဲ့	အောင်ကျော်	၃၆			အငါ့အဖွဲ့	ဒေါ်အေးအေးအေး
၁၃	"	"	အောင်ကျော်	၃၆	၄		အဖွဲ့ဝင်	ဒေါ်အေးအေးအေး
၁၄								
၁၅								
၁၆								

တာဝန်ပေးပို့သူ - ကျား (၁၆) ဝ (၁၈) ပေါင်း (၃၆)

ပုံစံ - ၈ - ၁ ကျေးရွာအခြေခံအချက်အလက်များ (Form PC 1)

လမ်းညွှန်ချက်။ ကျေးရွာတစ်ရွာသို့ ပထမဆုံးမိတ်ဆက်ခရီး သွားရောက်သောအခါ လူထုစည်းရုံးရေးမှူးသည် ကျေးရွာ ခေါင်းဆောင်များအား ကျေးရွာအချက်အလက်များကို မေတ္တာရပ်ခံ၍ တောင်းခံရသည်။ ဤအချက်အလက်များကို စီမံကိန်း မိတ်ဆက်အစည်းဝေးမတိုင်မီတောင်းခံရမည်။ စီမံကိန်းမိတ်ဆက်အစည်းဝေးတွင် လူထုစည်းရုံးရေးမှူးသည် ဤအချက်အလက် များအား စစ်ဆေးပြီး မှန်ကန်အောင်ပြုလုပ်ရမည်။ ပြီးနောက်တွင် လူထုစည်းရုံးရေးမှူးမှ သတင်းအချက်အလက်ထံသို့ Tablets မှ တစ်ဆင့် ဖြည့်သွင်းရမည်။

ကျေးရွာခေါင်းဆောင် အမည် အောင်အောင်ထွန်း	ကျေးရွာခေါင်းဆောင်၏ ဖုန်းနံပါတ် ၀၇-၄၅၇၉၆၁၈၄၅	လူထုစည်းရုံးရေးမှူး၏ အမည်
ပြည်နယ်/တိုင်းဒေသကြီး ပြင်သစ်	မြို့နယ် တောင်ကြီးမြို့နယ်	ကျေးရွာအုပ်စု အင်းစိန်
		ကျေးရွာ စိန်ပင်တော

ကား လူဦးရေ

လူမျိုးစု	အိမ်ထောင်စုအရေအတွက်	ကိုးကွယ်သည့်ဘာသာ	အိမ်ထောင်စုအရေအတွက်
လူမျိုးစု (၁) ဇာတိ	၁၁	ဘာသာ (၁) အဓိက	၁၁
လူမျိုးစု (၂) ရှမ်း	၁၁	ဘာသာ (၂) ဗုဒ္ဓ	၁၁
လူမျိုးစု (၃) -----		ဘာသာ (၃) -----	
လူမျိုးစုရော -----		ဘာသာရော -----	
အခြား			
	အရေအတွက်		
မသန်စွမ်းသူများ	၁		
သက်ကြီးရွယ်အိုများ (၆၅ နှစ် နှင့် အထက်)	၆	၃	
စစ်ဘေးရှောင်			

	အမျိုးသား (အရေအတွက်)	အမျိုးသမီး (အရေအတွက်)
လူဦးရေ		
လူမျိုးစု (၁) ဇာတိ	၁၈	၉၅
လူမျိုးစု (၂) ရှမ်း	၁၈	၁၉
လူမျိုးစု (၃) -----		
အခြား		
အိမ်ထောင်ဦးစီး	၄၁	၇

(ခ) အခြေခံအဆောက်အအုံ အသုံးအဆောင်များ

စာသင်ကျောင်း	အမှတ် ခြံစိမ်း	ကျန်းမာရေး	အမှတ် ခြံစိမ်း	ဘာသာရေး အဆောက် အအုံများ	အမှတ် ခြံစိမ်း
အထက်တန်းကျောင်း	<input type="checkbox"/>	ဆေးရုံ	<input type="checkbox"/>	စေတီ	<input type="checkbox"/>
အလယ်တန်းကျောင်း	<input type="checkbox"/>	ကျန်းမာရေးဌာန	<input type="checkbox"/>	ဘုန်းကြီးကျောင်း	<input type="checkbox"/>
မူလတန်းကျောင်း	<input checked="" type="checkbox"/>	ကျန်းမာရေးဌာနခွဲ	<input type="checkbox"/>	ဟိန္ဒူဘုရားကျောင်း	<input type="checkbox"/>
မူကြိုကျောင်း	<input type="checkbox"/>	ဆေးပေးခန်း	<input type="checkbox"/>	ခရစ်ယာန်ကျောင်း	<input checked="" type="checkbox"/>
အခြား	<input type="checkbox"/>	အခြား	<input type="checkbox"/>	ဗလီ	<input type="checkbox"/>
				အခြား	<input type="checkbox"/>
မှတ်ချက် ကျယ်ကျယ်လှယ်လှယ်		မှတ်ချက်		မှတ်ချက်	

(ဂ) ကျွမ်းကျင်သူများမှတ်တမ်း (ကျေးရွာတွင်နေထိုင်သော သို့မဟုတ် တခြားရွာမှလာရောက်သော ကျွမ်းကျင်သူများ)

(၁) စာသင်ကျောင်း			(၂) ကျန်းမာရေး			(၃) လက်မှုပညာရှင်		
	ရွာတွင်နေ ထိုင်သူ	အခြားရွာ မှလာသူ		ရွာတွင်နေ ထိုင်သူ	အခြား ရွာမှ လာသူ		ရွာတွင် နေထိုင်သူ	အခြားရွာ မှလာသူ
မူလတန်းပြဆရာ/မ	<input type="checkbox"/>	<input checked="" type="checkbox"/>	ဆရာဝန်	<input type="checkbox"/>	<input type="checkbox"/>	လက်သမား	<input type="checkbox"/>	<input type="checkbox"/>
အထက်တန်းပြဆရာ/မ	<input type="checkbox"/>	<input type="checkbox"/>	လက်ထောက် ကျန်းမာရေးမှူး	<input type="checkbox"/>	<input type="checkbox"/>	ပန်းရံ	<input type="checkbox"/>	<input type="checkbox"/>
အလယ်တန်းပြဆရာ/မ	<input type="checkbox"/>	<input type="checkbox"/>	အမျိုးသမီးကျန်းမာရေး ဆရာမ	<input type="checkbox"/>	<input type="checkbox"/>	လျှပ်စစ်ကျွမ်းကျင်၊ မီးသမား	<input type="checkbox"/>	<input type="checkbox"/>
မူကြိုဆရာ/မ	<input type="checkbox"/>	<input type="checkbox"/>	သားဖွားဆရာမ	<input type="checkbox"/>	<input type="checkbox"/>	ရေပိုက်သူ	<input type="checkbox"/>	<input type="checkbox"/>
အခြား	<input type="checkbox"/>	<input type="checkbox"/>	ပြည်သူ့ကျန်းမာရေးလုပ်သား	<input type="checkbox"/>	<input type="checkbox"/>	စက်ပြင်ဆရာ	<input type="checkbox"/>	<input type="checkbox"/>
မှတ်ချက်			မှတ်ချက်			မှတ်ချက်		

(ဃ) ကျေးရွာသို့ ရောက်ရှိနိုင်သည့် လမ်းအခြေအနေ / ကျေးရွာတစ်ရွာသည် ၎င်း၏ ကျေးရွာအုပ်စုနှင့် ဆက်သွယ်ထားသော လမ်းအခြေအနေ (အောက်ပါတို့ကိုပိုင်းပါ)

ကျောက်ကြမ်းလမ်း ကတ္တရာလမ်း ကွန်ကရစ်လမ်း ✓ မော်တော်ဆိုင်ကယ်လမ်း
 ကျောက်ခင်းလမ်း မြေသားလမ်း လူသွားလမ်း အခြား _____ ✓

(င) ကျေးရွာဖွံ့ဖြိုးမှုစီမံချက်

- (၁) လူထုပတ်ဝန်းကျင်ထိခိုက်မှုမရှိစေရန် ဤကျေးရွာတွင်ကျေးရွာဖွံ့ဖြိုးမှု စီမံချက်ရှိခဲ့ပါသလား? ပိုင်းပါ
 ရှိပါသည်/မရှိပါ/မသိပါ
- (၂) ရှိခဲ့ပါလျှင် ဤစီမံချက်ကို မည်သည့် ခုနှစ်တွင်ပြင်ဆင်ခဲ့ပါသနည်း? နှစ်-----/မသိပါ
- (၃) ဤစီမံချက်ကို မြို့နယ်မှအတည်ပြုခဲ့ပါသလား? ပြုခဲ့ပါသည်/မပြုခဲ့ပါ /မသိပါ

(စ) ခရီးအကွာအဝေး

- (၁) ဤကျေးရွာ၏ပတ်ဝန်းကျင်မှ ၎င်းကျေးရွာအုပ်စု၏ပတ်ဝန်းကျင်မှ ခရီးမိုင်မည်မျှကွာဝေးသနည်း? မိုင် 10 /မသိပါ
- (၂) ဤကျေးရွာမှ ၎င်းကျေးရွာအုပ်စုပတ်ဝန်းကျင်မှ သွားလာရာတွင်ကြာမြင့်သည့်အချိန်၊

ခြောက်သွေ့ရာသီတွင်ကြာချိန် ၁:၃၀ ----- ထော်လာဂျီ/မော်တော်ဆိုင်ကယ်/ခြေလျင်/လား/မော်တော်ဘုတ်/
 အခြား -----
 ဖိုးရာသီတွင်ကြာချိန် ၃:၀၀ ----- ထော်လာဂျီ/မော်တော်ဆိုင်ကယ်/ခြေလျင်/လား/မော်တော်ဘုတ်/
 အခြား -----

(ဆ) ပတ်ဝန်းကျင်ဆိုင်ရာ သဘာဝဘေးအန္တရာယ်
 ဤကျေးရွာတွင် ရေကြီးခြင်းကဲ့သို့ သဘာဝဘေးအန္တရာယ်ကျရောက်ဖူးခြင်း ရှိပါသလား။
 မရှိပါ ရှိပါသည် ရှိလျှင်ဖော်ပြပါ ရေကြီးခြင်း -----

(ဇ) ကျေးရွာတွင် ဖွဲ့စည်းထားသော အဖွဲ့အစည်းများ
 လူထုဗဟိုပြုစီမံကိန်းမတိုင်မီ ဤကျေးရွာတွင် ကျေးရွာဖွံ့ဖြိုးရေးအတွက် အစိုးရ (သို့) ရွာသားများကိုယ်တိုင်(သို့) စီမံကိန်းတစ်ခုခုမှ ဖွဲ့စည်းထားသည့် အဖွဲ့အစည်းများရှိပါသလား။

(ဝ) -----
 (၂) -----

(ဈ) အထွေထွေအုပ်ချုပ်ရေး ဦးစီးဌာန (GAD) မှ မှတ်တမ်းတင်ထားခြင်း
 ဤကျေးရွာသည် အထွေထွေအုပ်ချုပ်ရေး ဦးစီးဌာန (GAD) မှ မှတ်တမ်းတင်ထားမှု ရှိပါသလား။
 မရှိပါ ရှိပါသည်

ကျေးရွာခေါင်းဆောင် အမည် အောင်ကျော်ကျော်

လက်မှတ် 21.08.2017 နေ့စွဲ ၄. ၁. ၂၀၁၇

လူထုစည်းရုံးရေးမှူး အမည် အောင်ကျော်ကျော်

လက်မှတ် Tyay နေ့စွဲ ၄. ၂. ၂၀၁၇



လူထုထုတ်ပြု စီမံကိန်း၊ စီမံကိန်းလက်စွဲ အပိုင်း - (၃) -

ပုံစံ - စ-၂ - စီမံကိန်းစက်ဝန်းအချိန်ဇယား (PC 2)

သက်ဆိုင်ရာလူထုစည်းရုံးရေးမှူး/လက်ထောက်နည်းပညာနည်းပညာမှူးများမှ စီမံကိန်းစက်ဝန်းအဆင့်တစ်စုစီပြီးစီးတိုင်းကျေးရွာနှင့် ကျေးရွာအုပ်စုအတွက် ဤပုံစံကိုဖြည့်သွင်းရမည်။

စက်ဝန်းအားအမှတ်ခြစ်ပါ စက်ဝန်း(၁) စက်ဝန်း(၂) စက်ဝန်း(၃)

စက်ဝန်းအမှတ် (၄) စက်ဝန်း (၄)

ကျေးရွာအုပ်စု အင်းခန ကျေးရွာ အိ.ဖ.စောထ

မြို့နယ် ပြာအင်းစိန်ဖြူ

စက်ဝန်းအမှတ် ၂၀၁၂.၂.၁၁၅ မှတ်တမ်းအမှတ် ၈၇၄

စက်ဝန်းအမှတ်	စက်ဝန်းအမှတ်	ကျေးရွာအုပ်စု	ကျေးရွာအုပ်စု	မြို့နယ်	စက်ဝန်းအမှတ်	အစည်းအဝေးတွင်တက်ရောက်သူအရေအတွက်						
						စတင်သည့် ဇန.	ပြီးဆုံးသည့်ဇန.	အမျိုးသားအရေအတွက်	အမျိုးသမီးအရေအတွက်	အိမ်ထောင်စုအရေအတွက်	လူမျိုးစုတက်ရောက်သူအရေအတွက်နှင့် လူမျိုးစုအမည်	
						၂၀၁၂.၂.၁၁၅	၂၀၁၂.၂.၁၁၅	၂၀	၂၅	၂၅	၈၇၄	၂၅
						၂၀၁၂.၂.၁၁၅	၂၀၁၂.၂.၁၁၅	၂၀	၂၅	၂၅	၈၇၄	၂၅
						၂၀၁၂.၂.၁၁၅	၂၀၁၂.၂.၁၁၅	၂၀	၂၅	၂၅	၈၇၄	၂၅
								မရှိ	မရှိ	မရှိ	မရှိ	မရှိ

စက်ဝန်းဆောင်ရွက်မှုအဆင့်များ

ကျေးရွာစီမံကိန်း မိတ်ဆက်အစည်းအဝေး

ကျေးရွာဖွံ့ဖြိုးရေး စီမံချက်ရေးဆွဲခြင်း စည်းအဝေး

ကျေးရွာအုပ်စု စီမံကိန်းဆုံးဖြတ်ချက်ချမှတ်သည့်အစည်းအဝေး

မြို့နယ်အဆင့်စီမံကိန်းရေးဆွဲရေးနှင့်အကောင်အထည်ဖော်ရေးအစည်းအဝေး

မြို့နယ်စီမံကိန်းရေးဆွဲရေးနှင့်အကောင်အထည်ဖော်ရေးအစည်းအဝေး

ကျေးရွာအုပ်စုစီမံကိန်းရေးဆွဲရေးနှင့်အကောင်အထည်ဖော်ရေးအစည်းအဝေး

စီမံကိန်းလုပ်ငန်းခွင်ဖွံ့ဖြိုးရေးဆွဲခြင်း အစည်းအဝေး



လူထုဗဟိုပြု စီမံကိန်း၊ စီမံကိန်းလက်ခွဲ အပိုင်း - (၃) -

စီမံကိန်းလုပ်ငန်း အကောင်အထည်ဖော် စီအစဉ် ရေးဆွဲခြင်း						
ပယ်ယူရေးအစီအစဉ် ရေးဆွဲခြင်း						
ဘဏ္ဍာရေးကုန်ကျမှု လျာထားအစီအစဉ် ခြင်း						
ကိန်းလုပ်ငန်းခွဲ ဘိုးတက်မှု စောင့်ကြည့် ရေးအစဉ်						
အစည်းအဝေး ပထမအကြိမ်						
အစည်းအဝေး ဒုတိယအကြိမ်						
အစည်းအဝေး တတိယအကြိမ်						
ကိန်းလုပ်ငန်းခွဲ အပြီးသတ်စစ်ဆေးခြင်း ရေးအစဉ်						
ထုတ်ဆေးပွဲအစည်းအဝေး						



ပုံစံ- ၈-၃ ကျေးရွာဖွံ့ဖြိုးရေး ဦးစားပေးအစီအစဉ် (Form PC 3)

လမ်းညွှန်ချက်၊ အဆင့်(၃)ကျေးရွာမှော်မှန်းချက်အစည်းအဝေးပြီးဆုံးသောအခါကျေးရွာစီမံကိန်း အထောက်အကူပြုကော်မတီသည် လူထုစည်းရုံးရေးမှူးအကူအညီဖြင့် ဤပုံစံကိုပြည့်စုံအောင် ဖြည့်သွင်းရမည်။

လူထုစည်းရုံးရေးမှူး/ဝန်ထမ်း အမည်

နေ့စွဲ ၁၅.၅.၂၀၁၇ စက်ဝန်းအား အမှတ်ခြစ်ပါ (✓) စက်ဝန်း(၁) စက်ဝန်း(၂) စက်ဝန်း(၃) စက်ဝန်း(၄)

ပြည်နယ်/တိုင်း	မြို့နယ်	ကျေးရွာအုပ်စု	ကျေးရွာ
ကဏ္ဍ	တောင်ကြီးမြို့	အေးရာ	အိုးမကော

က။ အခက်အခဲအတားအဆီးများအားဆွေးနွေးခြင်း - ယခုလက်ရှိအခြေအနေတွင်ဤကျေးရွာဖွံ့ဖြိုးတိုးတက်ရေးအတွက် အဓိကအခက်အခဲအတားအဆီးများသည် မည်သည်များဖြစ်ပါသနည်း။ (အမျိုးသား/သမီး အနည်းဆုံးအခက်အခဲ ၅ ခုစီဖော်ပြပါ)

အမျိုးသား အဖွဲ့မှတင်ပြသောအခက်အခဲအတားအဆီးများ	အမျိုးသမီး အဖွဲ့မှတင်ပြသောအခက်အခဲအတားအဆီးများ
၁။ ရွာကလေးကျေးရွာကမ္ဘာ့ဗဟို	၁။ ရေအပူရေပူခြင်း
၂။ ဘူးယာရွာကလေးခြင်း (လမ်းမကောင်း)	၂။ လမ်းမကောင်း (ဘူးယာရွာကလေး)
၃။ ရွာကလေးကျေးရွာကမ္ဘာ့ဗဟို	၃။ စားနပ်ရိက္ခာရေးရာ
၄။ စားနပ်ရိက္ခာရေးရာမပြုမီဖြစ်ခြင်း (ကျေးကမ်း)	၄။ လမ်းမကောင်းမရှိ
၅။ ဘူးယာရွာကလေး (လမ်းမကောင်း)	၅။ စားနပ်ရိက္ခာရေးရာ
၆။ ကလေးကျေးရွာကလေးကျေးရွာကမ္ဘာ့ဗဟို	၆။ ကျေးရွာကလေးကျေးရွာကမ္ဘာ့ဗဟို
မကောင်းခြင်း။	၇။ ကိုယ်ပိုင်မြေယာကမ်းခြင်း
၇။ စားနပ်ရိက္ခာရေးရာမပြုမီဖြစ်ခြင်း	

ခ။ မှော်မှန်းခြင်း- နောင်လာမည့် (၅)နှစ် အတွင်း ကျေးရွာဖွံ့ဖြိုးရေး မှော်မှန်းလျာထားချက်များအား တင်ပြပါ။

အမျိုးသားအဖွဲ့မှတင်ပြသောမှော်မှန်းချက်များ	အမျိုးသမီးအဖွဲ့မှတင်ပြသောမှော်မှန်းချက်များ
၁။ ကိုယ်ပိုင်မြေယာ ရေပူရေသောက်ရန်	၁။ ကိုယ်ပိုင်မြေယာ ရေပူရေသောက်ရန်
၂။ ဘူးယာရွာကလေးခြင်း လမ်းမကောင်းပြုမည်	၂။ ဘူးယာရွာကလေးခြင်း လမ်းမကောင်းပြုမည်
၃။ လမ်းမကောင်းခြင်း/လမ်းမကောင်းပြုမည်	၃။ စားနပ်ရိက္ခာရေးရာကမ္ဘာ့ဗဟိုပြုမည်
၄။ စားနပ်ရိက္ခာရေးရာပြုမည်	၄။ ကိုယ်ပိုင်မြေယာ
၅။ လမ်းမကောင်း ပြုမည်	၅။ ခိုင်းမြေပုံသေစားနပ်ရိက္ခာရေးရာ
၆။ ခိုင်းမြေပုံသေစားနပ်ရိက္ခာရေးရာ	၆။ ကျေးရွာကလေးကျေးရွာကမ္ဘာ့ဗဟို
၇။ စားနပ်ရိက္ခာရေးရာ ပြုမည်	၇။ လမ်းမကောင်း မြေပုံပြုမည်
၈။ စားနပ်ရိက္ခာရေးရာ ပြုမည်	၈။ စားနပ်ရိက္ခာရေးရာ (စားနပ်ရိက္ခာရေးရာ)



လူထုပတ်ဝန်းကျင် ထိခိုက်မှု၊ စီမံကိန်းလက်ခွဲ အပိုင်း - (၃) -

ကလေးစားစိမ့်ကိန်း၏ လာမည့် (၃)နှစ်အတွက်အကျိုးပင်သော ဦးစားပေး ဖွံ့ဖြိုးတိုးတက်မှု လုပ်ငန်း အစီအစဉ်များအားဖော်ပြပါ။

အဆင့်	ကျေးရွာအတွက် ဦးစားပေး ဖွံ့ဖြိုးတိုးတက်မှု လုပ်ငန်းစဉ်များ	အဆိုပြုသူ (အမျိုးသားများ/ အမျိုးသမီးများ/ အမျိုးသား + အမျိုးသမီး)	ခန့်မှန်းကုန်ကျ ဝင်ငွေ	အကျိုးစီးပွား ခန့်မှန်းခြေအရ အတွက်
၀	ရေ (ကန် + ပိုက် + ကန်)	က/မ	14000000	၂၅၃ ဇယား
၂	အားလျှော့စွမ်း (ဖွဲ့စည်း)	က/မ	12000000	၂၅၃ ဇယား
၃	မီး (ပုံဆွဲဆိုင်)	က/မ	15000000	၂၅၃ ဇယား
၄	လမ်း (ရွာအတွင်း)	က/မ	10000000	၂၅၃ ဇယား
၅	အားလျှော့စွမ်း ဂရိတ်	က/မ	8000000	၂၅၃ ဇယား
၆	အားလျှော့စွမ်း	က/မ	6000000	၂၅၃ ဇယား
၇	အားလျှော့စွမ်း (ရွာအတွင်း)	က/မ	11500000	၂၅၃ ဇယား

ကလေးစားစိမ့်ကိန်း၏ လာမည့် (၃)နှစ်အတွက်အကျိုးပင်သော ဦးစားပေး ဖွံ့ဖြိုးတိုးတက်မှု လုပ်ငန်း အစီအစဉ်များအားဖော်ပြပါ။

အဆင့်	ကျေးရွာအတွက် ဦးစားပေး ဖွံ့ဖြိုး တိုးတက်မှု လုပ်ငန်းစဉ်များ	အဆိုပြုသူ (အမျိုးသားများ/ အမျိုးသမီးများ/ အမျိုးသား + အမျိုးသမီး)	အခန်းကဏ္ဍ
၀	ပိုက်/စွမ်း နားပေး	မ	အားလျှော့စွမ်း ဝန်ဆောင်မှု ကဏ္ဍ
၂	အားလျှော့စွမ်း	မ	
၃	လက်ခံပေးစေရန်	မ	
၄			
၅			

ဥက္ကဋ္ဌ၊ ကျေးရွာစီမံကိန်းအထောက်အကူပြုကော်မတီမှ အတည်ပြုသည်။

အမည် ဦးစောကော့ လက်မှတ် ဦးစောကော့ နေ့စွဲ 10.2.17

လူထုပတ်ပြု စီမံကိန်း၊ စီမံကိန်းလက်ခွဲ အပိုင်း - (၃) -

ပုံစံ- ၀-၄ ကျေးရွာအုပ်စုစီမံကိန်းလုပ်ငန်းခွဲရွေးချယ်ခြင်းပုံစံ (Form PC 4)

လင်ညွှန်ရွက်စီမံကိန်းလုပ်ငန်းခွဲရွေးချယ်မှုအစည်းအဝေးပြီးနောက်တွင် ကျေးရွာအုပ်စုမှ CF/TF တို့၏ အတူအညီရယူ၍ ကျေးရွာစီထောက်တော်မတီမှ လက်မှတ်ရေးထိုးပြီး အဆိုပါပုံစံအား ပြည့်စုံအောင်ဖြည့်သွင်းရမည်။ ဤပုံစံအား ပြည့်စုံစွာဖြည့်သွင်းပြီးပါက ကျေးရွာအုပ်စုခွဲပြီးတိုးတက်ရေးစီမံချက်တွင် TPIC သို့ ပေးပို့ရန်အတွက် နောက်ဆက်တွဲအဖြစ် ထားရှိရမည်။ CF မှ ကျေးရွာတစ်ရွာချင်းစီ၏ စီမံကိန်းလုပ်ငန်းခွဲဆိုင်ရာ အချက်အလက်များကို MIS သို့ ထည့်သွင်းရမည်။ (ယခုစီမံကိန်းလုပ်ငန်းခွဲ မလုပ်ကိုင်သော ကျေးရွာများ မပါဝင်ပါ။)

ကျေးရွာစည်းရုံးရေးမှူး/ဝန်ထမ်းအမည် - ဆာကျော်ကျော်ဦး

နေ့စွဲ - 11. 2. 2017

တက်ဝန်းအားအမှတ်ဖြစ်ပေးပါ။ (V) ဝတ်ဝန်း(၁) ✓ ဝတ်ဝန်း(၂) ဝတ်ဝန်း(၃) ဝတ်ဝန်း(၄)

ကျေးရွာအမည်	ထောင်ရွက်ပေထွက်လုပ်ငန်းများ	အတိုင်းအတာ	ဝန်ထုပ်ထွက်မှုအကျိုးစီးပွားခွင့်ရှိသူများ	အဆိုပြုတင်ပြသူ	ဝန်ထုပ်ထွက်မှုအကျိုးစီးပွား			စုစုပေါင်း
					စီမံကိန်းမှ ထည့်ဝင်မှု	ကျေးရွာမှ ထည့်ဝင်မှု	အခြားထည့်ဝင်မှု (ခေါ်ဝေါ်ပြပါ)	
ကျောက်မဲ	လှံမြေအားလမ်း	၄၃၈၀'x15'x1၄'	၁၃၇ ဦး	မ	၁၀၀၀၀၀၀၀			
စိဟဆာတ	ဒုတိယလမ်း၊ ရေခြိုက်အဖွဲ့	၁၅၀၀'x1၃'x1၆'x၆' (၇'x၄'x၄'x၆') ရေခြိုက်အဖွဲ့ (၇၅၀၀')	၂၅၃ ဦး	မ	၁၀၀၀၀၀၀၀			
ဘိဟဆာခို	လှံမြေအားလမ်း	၆၈၀၀'x1၆'x1'	၇၃၃ ဦး	မ	၁၅၀၀၀၀၀၀			
ကျောက်	လှံမြေအားလမ်း	၅၈၀၀'x1၆'x1'	၂၂၂ ဦး	မ	၁၀၀၀၀၀၀၀			
သံပရာရွှေကင်းဖျား	ရေကန်၊ ရေခြိုက်အဖွဲ့	(၃၀'x၃၀'x၆') ၇၀၀၀'xရေခြိုက်အဖွဲ့	၂၅၅၅ ဦး	မ	၁၀၀၀၀၀၀၀			

ကျေးရွာအုပ်စု စီ/ထောက်တော်မတီ ဥက္ကဋ္ဌ အမည် မဖော်ပြပါ လက်မှတ် အိတ် ရက်စွဲ 11. 2. 2017

ဗုဒ္ဓဗျူဟာ ဝိသိသနိ

ပထမဋီကာ အစည်းအဝေးဖွဲ့ဝင်တမ်း

ကျေးဇူးတင်အပ် - ထီးယထောထ

အုပ်စု - ဝင်းဆု

မြို့နယ်အစည်း - ဩဒိယားဆိပ်ကြီးမြို့နယ် ၊ တရားသုံးဆူမြို့နယ်ခွဲ။

ပြည်နယ်အစည်း - ကရင်

အစည်းအဝေးကျင်းပသည့်နေ့စွဲ - ၉.၁.၂၀၁၃ ဖြစ်

အစည်းအဝေးတက်ရောက်သူများ - ကျား (၁၆) + မ (၂၀) = ၃၆ ဦး

ဆွေးနွေးသည့်အကြောင်းအရာ " ယ ဗုဒ္ဓဗျူဟာ ဝိသိသနိ အကြောင်း အိတ်ဆက်ခြင်း

နှင့် ရှည်လှယ်ချက်များကို ဖြစ်ပေါ်ခြင်းတို့ ဖြစ်ပါသည်။

" (၂) ကျေးဇူးတင်အပ်အစည်းအဝေးအုပ်စု ပါဝင်ခြင်း

ကျေးဇူးတင်အပ် ဗုဒ္ဓဗျူဟာ ကျေးဇူးတင်အပ် ချမ်းသာကြွယ်ဝမှု အဆင့်သတ်မှတ်ခြင်း ၊ ရာသီ

ခွဲခြားခြင်း ၊ ပဋိပညာပေးခြင်း ၊ အင်းပုံစံများကို အုပ်စုအလိုက် ဆွေးနွေးခြင်း။

" (၃) ကျေးဇူးတင်အပ် အမျိုးသားနှင့် အမျိုးသမီးများ

၏ ဖွဲ့စည်းချက်များနှင့် ဦးစားပေးအခက်အခဲများကို အုပ်စုအလိုက် ဆွေးနွေးခြင်း။

" (၄) ကျေးဇူးတင်အပ် ဦးစားပေးအခက်အခဲများ

ကို ဖော်ထုတ်ပြီး ပြဿနာပေးပေး ရေးဆွဲခြင်း။

" (၅) ကျေးဇူးတင်အပ် စေတနာ့ဝန်ထမ်း ကျေးဇူး

ဝိသိသနိ အထောက်အကူပြု ကော်မတီနှင့် ဆက်ဆံရေး ဖွဲ့စည်းခြင်း။

ဆုံးဖြတ်ချက်များ " "၁၁၁ လူထုမဟုပြု စိမ့်ကိုး ဖိတ်ဆက်ခြင်း ၊ စိမ့်ကိုးစက်စိမ်း

ဒုတိယ ဂျာနယ်ချက်များအား ဂြင်းလင်းစာပြ ခဲ့ပါသည်။

" "၁၁၂ ကျေးရွာလူထုဒုတိယအဖွဲ့ ပါယု ခွဲဖြို ကျေးရွာခြေပုံ

ပိုင်းဆိုင်ရာ ၊ ကျေးရွာ၏ ချမ်းသာ ကြွယ်ဝအဆင့် သတ်မှတ်ခြင်း ၊ ရာသီခွင်ပြ ၊ ပင့်ကူဖိတ်၊
မင်းပုံစံများကို အားလုံးပူးပေါင်းပါဝင်၍ ပူးတွဲပါ ဖြတ်တမ်းများ နှင့် ဒဂတူ ဆောင်ရွက်
ခဲ့ပါသည်။

" "၁၁၃ ကျေးရွာလူထု၏ အမျိုးသားများနှင့် အမျိုးသမီးများ

၏ ချွတ်ဖျားချက်များနှင့် အခက်အခဲများကို ဖော်ထုတ်ရေးဆွဲ ခဲ့ပါသည်။

" "၁၁၄ ကျေးရွာလူထု၏ ချွတ်ဖျားချက်နှင့် အခက်အခဲများ

ကို ရွေးချယ်ပြီး ပြဿနာသစ်ပင်များကို ရေးဆွဲခဲ့ပါသည်။

" "၁၁၅ ကျေးရွာစေတနာ့ ဝန်ထမ်းရွေးချယ်ရာ

၁။ စောမြဝင်း ၊ ၂။ ဖဝင်းကြည်

၃။ ဖဝင်းကြည် ၊ ၄။ ဖဝင်းကြည်

" "၁၁၆ စာရေးကိုး ကိုယ်စားလှယ် ယဇ်ကို

၁။ နော်ဆန်းထူး ၊ ၂။ နော်ဆန်းထူး

" "၁၁၇ ဝယ်ယူရေးဆပ် ကော်မတီ

၁။ စောကျော်ဦး ၊ ၂။ နော်ဆန်းထူး

၃။ နော်ဆန်းထူး ၊ ၄။ နော်ဆန်းထူး

" "၁၁၈ စောကျော်ဦးစော

၁။ စောကျော်ဦးစော ၊ ၂။ နော်ဆန်းထူး

၃။ နော်ဆန်းထူး ၊ ၄။ နော်ဆန်းထူး

" "၁၁၉ နော်ဆန်းထူး

၁။ နော်ဆန်းထူး ၊ ၂။ နော်ဆန်းထူး

ကော်မတီခေါင်းဆောင်များဥပဒေ

၁။ ရောဟောဇာတိ

၂။ နန်းဗွင်းဂီ

၃၄၀၁၅၆

၃၄၁၅၆

နောက်ဆက်တွဲ(၄) ခြားနားသောအပိုင်းများအတွက် ဦးစားပေးဖွံ့ဖြိုးရေးလုပ်ငန်းစဉ်

အနှစ်ချုပ်

မူရင်းသည်အား VPSC တွင်ထားရှိရပါမည်။ အခြားဌာနများနှင့် ညှိနှိုင်းရန်အတွက် မိတ္တူအား TPIC သို့ပို့ရပါမည်။ MIS data အနေဖြင့် သွင်းရန် မလိုအပ်ပါ။

	အဆင့်	လုပ်ငန်း	မည်သည့်ဦးစားပေးလဲ	ကျေးဇူးတင်တာဝန်ခံသူ (သို့) အုပ်စု	ပြင်ပမှမည်သူ ထောက်ပံ့ မလဲ
အခြေခံအဆောက်အအုံ	၁	ရေကန် + ရေပိုက်	<input checked="" type="checkbox"/> မ <input checked="" type="checkbox"/> ကျား	ဦးထောက်ကော်မတီ ဦးညွန့်ထွန်း	ပူထူးပညာရေးဗဟိုဌာန
	၂	ကျွယ်စစ်ဖို့	<input checked="" type="checkbox"/> မ <input checked="" type="checkbox"/> ကျား	ဦးထောက်ကော်မတီ ဦးညွန့်ထွန်း	ပူထူးပညာရေးဗဟိုဌာန
	၃	ရွာထွင်းလင်း	<input checked="" type="checkbox"/> မ <input checked="" type="checkbox"/> ကျား	ဦးထောက်ကော်မတီ ဦးညွန့်ထွန်း	ပူထူးပညာရေးဗဟိုဌာန
	၄	တံတား	<input checked="" type="checkbox"/> မ <input checked="" type="checkbox"/> ကျား	ဦးထောက်ကော်မတီ ဦးညွန့်ထွန်း	ပူထူးပညာရေးဗဟိုဌာန
	၅		<input type="checkbox"/> မ <input type="checkbox"/> ကျား		
အသက်မွေးဝမ်းကျောင်း/စိုက်ပျိုးရေး	၁	စိုက်ပျိုးရေးဗဟိုဌာန နည်းပညာ	<input checked="" type="checkbox"/> မ <input type="checkbox"/> ကျား	ဦးထောက်ကော်မတီ ဦးညွန့်ထွန်း	ပူထူးပညာရေးဗဟိုဌာန
	၂	စက်ယူပေးစနစ်	<input checked="" type="checkbox"/> မ <input type="checkbox"/> ကျား	ဦးထောက်ကော်မတီ ဦးညွန့်ထွန်း	ပူထူးပညာရေးဗဟိုဌာန
	၃	လက်သား၊ လက်ရွှေ့	<input checked="" type="checkbox"/> မ <input type="checkbox"/> ကျား	ဦးထောက်ကော်မတီ ဦးညွန့်ထွန်း	ပူထူးပညာရေးဗဟိုဌာန
	၄		<input type="checkbox"/> မ <input type="checkbox"/> ကျား		
	၅		<input type="checkbox"/> မ <input type="checkbox"/> ကျား		
ကျန်းမာရေးနှင့် အာဟာရ	၁	ဆေးပေးခန်း	<input checked="" type="checkbox"/> မ <input checked="" type="checkbox"/> ကျား	ဦးထောက်ကော်မတီ ဦးညွန့်ထွန်း	ပူထူးပညာရေးဗဟိုဌာန
	၂		<input type="checkbox"/> မ <input type="checkbox"/> ကျား		
	၃		<input type="checkbox"/> မ <input type="checkbox"/> ကျား		
	၄		<input type="checkbox"/> မ <input type="checkbox"/> ကျား		
	၅		<input type="checkbox"/> မ <input type="checkbox"/> ကျား		
ပညာရေး	၁	အောင်ကျောင်း	<input checked="" type="checkbox"/> မ <input checked="" type="checkbox"/> ကျား	ဦးထောက်ကော်မတီ ဦးညွန့်ထွန်း	ပူထူးပညာရေးဗဟိုဌာန
	၂	အောင်ကျောင်း ရိတ်သင်	<input checked="" type="checkbox"/> မ <input checked="" type="checkbox"/> ကျား	ဦးထောက်ကော်မတီ ဦးညွန့်ထွန်း	ပူထူးပညာရေးဗဟိုဌာန
	၃		<input type="checkbox"/> မ <input type="checkbox"/> ကျား		

	၄		<input type="checkbox"/> မ		
			<input type="checkbox"/> ကျား		
	၅		<input type="checkbox"/> မ		
			<input type="checkbox"/> ကျား		
အခြား	၁		<input type="checkbox"/> မ		
			<input type="checkbox"/> ကျား		
	၂		<input type="checkbox"/> မ		
			<input type="checkbox"/> ကျား		
	၃		<input type="checkbox"/> မ		
		<input type="checkbox"/> ကျား			
	၄		<input type="checkbox"/> မ		
			<input type="checkbox"/> ကျား		
	၅		<input type="checkbox"/> မ		
			<input type="checkbox"/> ကျား		