

ပြည်ထောင်စုသမ္မတ မြန်မာနိုင်ငံတော် အစိုးရ  
စိုက်ပျိုးရေး၊ မွေးမြူရေးနှင့် ဆည်မြောင်းဝန်ကြီးဌာန  
ကျေးလက်ဒေသဖွံ့ဖြိုးတိုးတက်ရေးဦးစီးဌာန  
ကရင်ပြည်နယ်၊ ကြာအင်းဆိပ်ကြီးမြို့နယ်

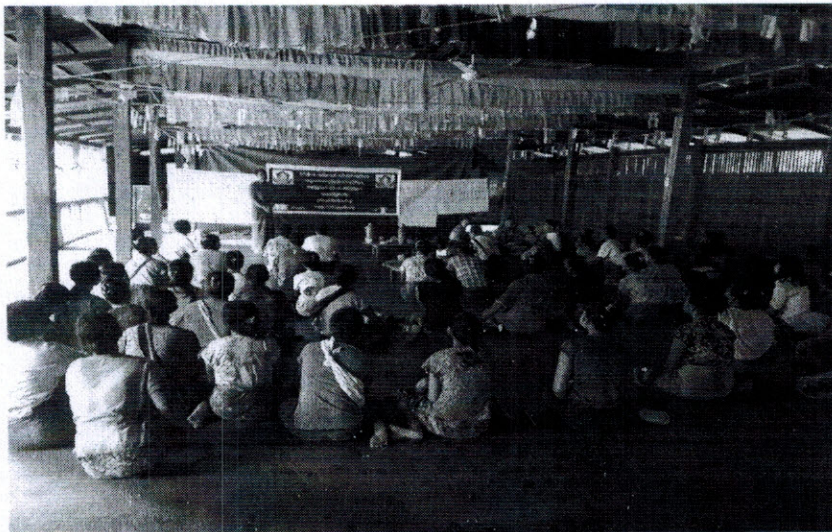

လူထုဗဟိုပြုစီမံကိန်း  
ဒုတိယနှစ်စက်ဝန်း

National Community Driven Development Project  
(NCDDP)



ကျေးရွာဖွံ့ဖြိုးရေးအစီအစဉ်

Village Development Plan (VDP)

ဝင်းခနကျေးရွာအုပ်စု၊ ထီးဖထောဒို.ကျေးရွာ (၂၀၁၇ခုနှစ်)ကြာအင်းဆိပ်ကြီးမြို့နယ်။

မာတိကာ

၁။ မြို့နယ်မြေပုံ

၂။ ကျေးရွာမြေပုံ(တည်နေရာ)

၃။ အုပ်စုတွင်ပါဝင်သောကျေးရွာများစာရင်း

၄။ ကျေးရွာအခြေခံအချက်အလက်များ(ကျေးရွာသမိုင်းကြောင်း)

၅။ လူထုပူးပေါင်းပါဝင်သော လူမှုဆန်းစစ်ခြင်းနှင့် အကဲဖြတ်ခြင်းလုပ်ငန်းစဉ်(PSA/PRA)အကျဉ်းချုပ်ဇယား

၆။ ကျေးရွာဖွံ့ဖြိုးရေးအစီအစဉ်အတွက်အသုံးပြုခဲ့သော PRA tools များနှင့်တစ်ခုချင်းစီအတွက်သုံးသပ်ချက်များ

၇။ ကော်မတီဝင်များရွေးချယ်ခြင်းနှင့်ကျေးရွာဖွံ့ဖြိုးရေးအစီအစဉ်ဆောင်ရွက်မှုမှတ်တမ်းခါတ်ပုံများ

၈။ ကျေးရွာအချက်အလက်(ပုံစံ-၁)

၉။ စီမံကိန်းစက်ဝန်းအချိန်ဇယား(ပုံစံ-၂)

၁၀။ ကျေးရွာဖွံ့ဖြိုးရေးဦးစားပေးအစီအစဉ်(ပုံစံ-၃)

၁၁။ ကျေးရွာအုပ်စုစီမံကိန်းလုပ်ငန်းခွဲရွေးချယ်ခြင်း(ပုံစံ-၄)

၁၂။ အစည်းအဝေးမှတ်တမ်းများ

၁၃။ ကဏ္ဍအလိုက်ဦးစားပေးဖွံ့ဖြိုးရေးလုပ်ငန်းစဉ်များ



# ကြာအင်းဆိပ်ကြီးမြို့နယ်မြေပုံ



- ရည်ညွှန်းချက်**
- နိုင်ငံတော်နယ်နိမိတ်
  - မြို့နယ်နယ်နိမိတ်
  - မြို့နယ်ခွဲနယ်နိမိတ်
  - မြို့
  - ကျေးရွာအုပ်စု
  - ကျေးရွာ
  - ကားလမ်း
  - မီးရထားလမ်း
  - သတ္တုတွင်း
  - ✕ တံတား

၂။ ဝါးခဲအုပ်စု ကျေးရွာများစာရင်း

(၁) ဝါးခဲကျေးရွာ

(၂) သံပုရာချောင်းဖွားကျေးရွာ

(၃) ခုံခုံကျေးရွာ

(၄) မင်းဆောင်ကျေးရွာ

(၅) ကျောက်မဲကျေးရွာ

(၆) ကီးမထားကျေးရွာ

(၇) ကီးမထားဒိုကျေးရွာ

(၈) ကော့လုံကျေးရွာ

(၉) ကီးဒူးကျေးရွာ

(၁၀) သာမည်ကျေးရွာ

၃။ ကျေးရွာအခြေခံအချက်အလက်များ

(က) ကီးမထားဒိုကျေးရွာ သမိုင်းအကျဉ်း

ကီးမထားဒိုကျေးရွာသည် ကြာအင်းဆိပ်ကြီး မြို့မှ မိုင် (၃၅) မိုင်ခန့် အကွာတွင် တည်ရှိသော ရွာသစ်လေး ဖြစ်သည်။ ကျေးရွာသည် ဖျဉ်းရေ (၇၅၀) ခန့် ရှိပြီး ဒီမိုကရေစီ (၁၄၀) ကျော် ခန့် ရှိသည်။ ယင်းကျေးရွာတွင် ရေထိုင် ဥယျာဉ်များ သည် ကရင်လူမျိုးများ ဖြစ်ကြ သည့် ယင်းကျေးရွာ၏ အဓိက မြို့များ ရေးမှာ ရော်ဆာ၊ ဝေါ၊ ၊ သီဟိုဠ် နှင့် သံပုရာ တို့ကို အဓိကထား ပိုက်ပျိုး ဖြစ်သည်။



လူမှုပညာဆိုင်ရာ ပါဝင်စောင့်ရှောက်ရေး အဖွဲ့အစည်းများ  
 ( PRA / PRA ) အကျဉ်းချုပ်

စဉ်	အကြောင်းအရာ	အမျိုးအမည်	အကျဉ်းချုပ်	အကျဉ်းချုပ်			အကျဉ်းချုပ်
				အမျိုးအမည်	အမျိုးအမည်	အမျိုးအမည်	
၁။	ကျေးရွာပျံ့နှံ့ရေး ပြင်ဆင်ရေး ပြင်ဆင်ရေး (social map / Resource map)	ပ.ပ.ပ.ပ.ပ.	ကျေးရွာပျံ့နှံ့ရေး အကျဉ်းချုပ် အကျဉ်းချုပ် အကျဉ်းချုပ်	၂၅	၅၀	၅၀	ကျေးရွာပျံ့နှံ့ရေး အကျဉ်းချုပ် အကျဉ်းချုပ် အကျဉ်းချုပ်
၂။	ကျေးရွာပျံ့နှံ့ရေး အကျဉ်းချုပ် (wealth Ranking)	ပ.ပ.ပ.ပ.ပ.	ကျေးရွာပျံ့နှံ့ရေး အကျဉ်းချုပ် အကျဉ်းချုပ် အကျဉ်းချုပ်	၂၅	၅၀	၅၀	ကျေးရွာပျံ့နှံ့ရေး အကျဉ်းချုပ် အကျဉ်းချုပ် အကျဉ်းချုပ်
၃။	ရာသီဥတု ပြောင်းလဲခြင်း (Seasonal Calendar)	ပ.ပ.ပ.ပ.ပ.	ကျေးရွာပျံ့နှံ့ရေး အကျဉ်းချုပ် အကျဉ်းချုပ် အကျဉ်းချုပ်	၂၅	၅၀	၅၀	ကျေးရွာပျံ့နှံ့ရေး အကျဉ်းချုပ် အကျဉ်းချုပ် အကျဉ်းချုပ်
၄။	ပစ္စည်းအမျိုးအမည် အကျဉ်းချုပ် (spelling)	ပ.ပ.ပ.ပ.ပ.	ကျေးရွာပျံ့နှံ့ရေး အကျဉ်းချုပ် အကျဉ်းချုပ် အကျဉ်းချုပ်	၂၅	၅၀	၅၀	ကျေးရွာပျံ့နှံ့ရေး အကျဉ်းချုပ် အကျဉ်းချုပ် အကျဉ်းချုပ်

၅။	ကျား / ဗ ကလေး သုံး သင်ကြား "	ဧပြေယျာဉ် တော အုပ်စု ကလေးကလေး အုပ်စု မဧပြေယျာဉ် တော အုပ်စု	၃၅	၃၅	ကမ္ဘာကြီး သား / သမီး ထို့အပြင် ကလေး ကလေးအုပ်စု များ သူတို့၏ ကလေး ပြုစု ခြားနား ကို ဖော်ထုတ် ခြင်း
၆။	ကမ္ဘာကြီး ကလေး အုပ်စု ( Venn Diagram )	ဧပြေယျာဉ် တော အုပ်စု ကလေးကလေး အုပ်စု မဧပြေယျာဉ် တော အုပ်စု	၃၅	၃၅	ကျား / ဗ ကလေး နှင့် ကမ္ဘာကြီး ကျား / ဗ ကလေး အုပ်စု များ များ များအောင် ဖော်ထုတ် ပြီး ကလေး များ များအောင် ကလေး များ အုပ်စု အုပ်စု
၇။	ပြဿနာ အုပ်စု ( Problem Tree )	ဧပြေယျာဉ် တော အုပ်စု ကလေးကလေး အုပ်စု မဧပြေယျာဉ် တော အုပ်စု	၃၅	၃၅	ကျား / ဗ ကလေး ကလေး ကလေး ကလေး များ နှင့် သက်ဆိုင် ပတ်သက် ပတ်သက် ပြီး ကလေး / ကလေး / ကလေး ကျား / ဗ ကလေး / ကလေး ကျား / ဗ ကလေး
၈။	ကျား / ဗ (၅) နှစ် အုပ်စု ကျား / ဗ ကလေး	ဧပြေယျာဉ် တော အုပ်စု ကလေးကလေး အုပ်စု	၃၅	၃၅	ကျား / ဗ ကလေး / ကလေး ကျား / ဗ ကလေး / ကလေး ကျား / ဗ ကလေး / ကလေး



—-അ.ല.മി.

—-പുഴി.ബു.

—-മുള

—-മുള

—-മുള

—-മുള

—-മുള

—-മുള

—-മുള

—-മുള

—-മുള

—-മുള

—-മുള

—-മുള

—-മുള

—-മുള

—-മുള

—-മുള

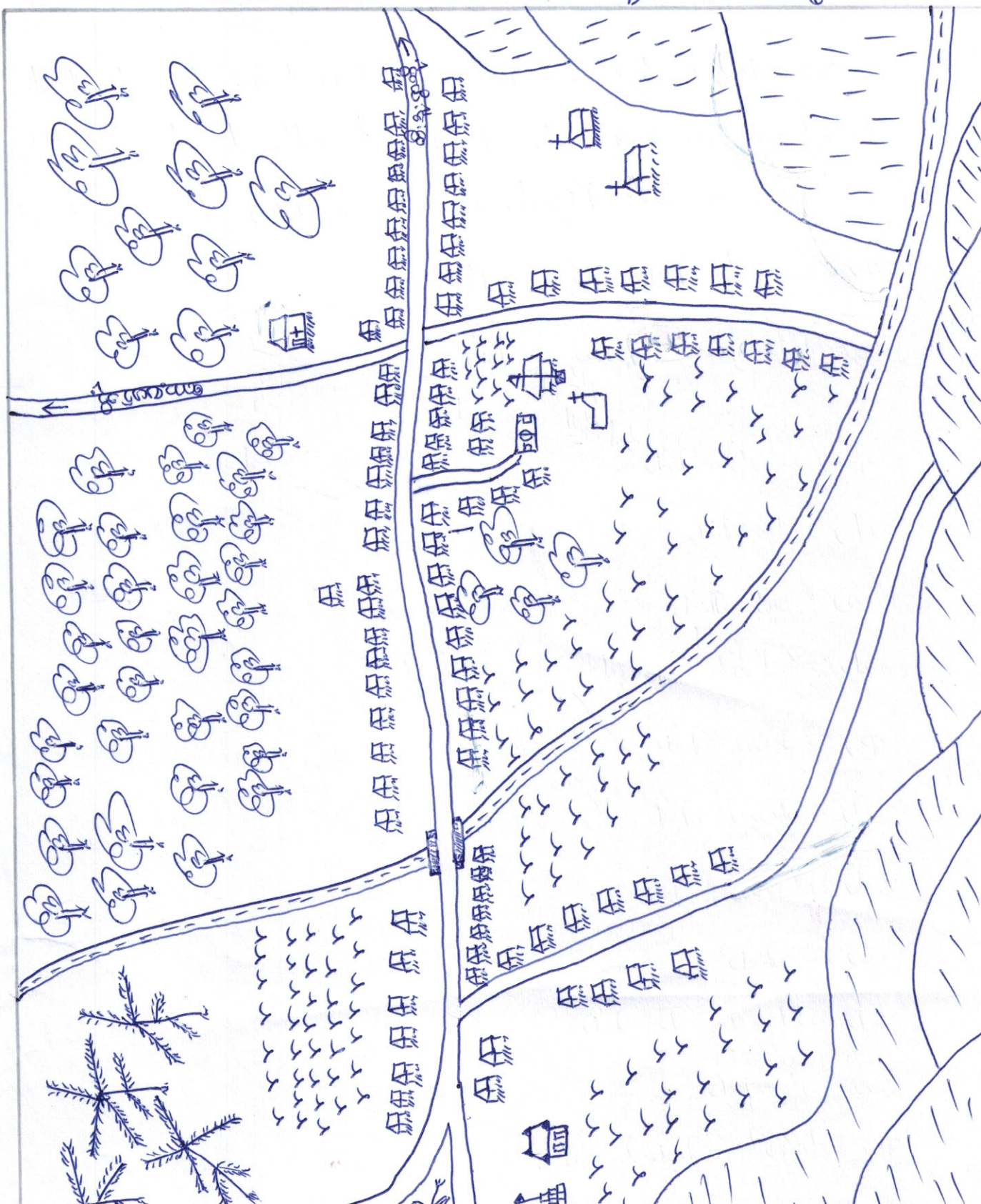

(၁) ဂုဏ်ကျေးဇူးပြုဖြေဖျံ နှင့် အရင်းအမြစ်ပြုဖြေဖျံ

သိုးသတ်ချက် နှင့် ရလဒ်များ

လမ်းဖျားဆက်သွယ်ရေး - စွာတွင်းလမ်းများသည် ရေဒေသလမ်းဖြစ်ပြီး သွားလာရဆက်ခံပါသည်။ အခြားစွာဆို သွားလာလမ်းများသည် ဂူသွားလမ်းသာဖြစ်သောကြောင့် မိုးရာသီတွင် သွားလာရအလွန်ခက်ခဲပါသည်။

ကျွန်းဖာရေး - နမူကျွန်း ဖြစ်ပါက စွာတွင်းရှိသော ဆေးခန်းဆိုသွား ရောဂါ ပြသရပါသည်။ မသက်သာပါက မျှင် (၄၀) ရှိပါစေရန် ရှိသော ကြာအင်းစိပ်ဖြိုးသို့ သွားကြရပါသည်။ ကလေးမွေးဖွားခြင်းအတွက်အရပ် ဝက်သစ်များဖြင့် မွေးမြူရပါသည်။ မွေးထိုအဆက်အခံ ရှိပါက မြို့စားရုံဆို သွားကြရပါသည်။

သောက်ဆုံးရေး - ကျေးစွာတွင် အိမ်ခြေအချို့ကို ရေပိုက် သွယ်ထားပြီး မိမိတို့ ရေ ရရှိပါသည်။ အိမ်ခြေများဖြင့် ရေကန် မရှိသောကြောင့် အချို့အိမ်တွင် ရေဖျော့ ရှိပါ။

အခြား - စွာအထဲတွင် သူ့ကြီး ကျွမ်းရှိသည်။ ကျေးစွာထဲရှိ ကျွမ်းဖြင့် ဖြင့် ၎င်းကျေးစွာ၏ အဓိကထိုအသတ်ချက် ဖြစ်သည်။





နှစ်လယ်ပိုင်း - ဤလယ်ပိုင်းကို မိုးနည်းပါးဆဲကာလတွင် တောင်ယုတ်ဆောင်ရာတွင် ဖြစ်သည်။ ပြီးနောက်တွင် ဖြစ်ပေါ်လာသော များစွာတောင်ပင်ပင်များနှင့် ပြီးနောက်တွင် တောင်ပင်များကို ဖြစ်ပေါ်လာသော များစွာ ကြီးထွားသည်။

ပေါင်းလယ်ပိုင်း - တစ်ခုခု၊ ကမ္ဘာလတွင် တောင်ပင်များပျက်စီးခြင်းဖြင့် များစွာပျက်စီးမှုတွင် တောင်ပင်များ များစွာပျက်စီးမှုဖြင့် ကျစ်လျစ်လှပသောပင်ပေါင်းများစွာ ပေါက်ပေါင်းများစွာ ရှိသည်။ တစ်ဆင့်ပျက်စီးမှုတွင် တောင်ပင်ပင်များ ပြုပြင်ခြင်းဖြစ်သည်။

ရာဘာလယ်ပိုင်း - ဤရာဘာလယ်ပိုင်းကို မိုးနည်းသောအချိန်တွင် တောင်ပင်များ ပြုပြင်ရပါသည်။ တောင်ပင်ပင်များတွင် တောင်ပင်များ ပျက်စီးမှုများ ရှိပြီးဖြစ်ရပါသည်။ စွက်ကြွေမှုများတွင် အစားပြုခြင်းကို ရှိရပါသည်။

ဝင်ရောက်မှု - တစ်ဆင့်ပျက်စီးမှုနှင့် တောင်ပင်ပင်များ ပျက်စီးမှုများ ပေါက်ပေါင်းများစွာ ရှိသောကြောင့် ဝင်ရောက်မှုရှိပါသည်။



ကျေးဇူး - ကိပ်စာပေးခြင်း

ကျေးဇူး - ကိပ်စာပေးခြင်း

အုပ်စု - ဝမ်းခွဲ

စာအုပ်အား ပြင်ဆင်မှု ပြင်ဆင်ခြင်း

အုပ်စုအမျိုးအစား	စာအုပ်အမျိုးအစား	အုပ်စုအရေအတွက်
အဆင့်မြင့်စာအုပ်	လယ်၊ ခြံ (၁၀) ဧက၊ ဆိုင်ကယ်ကား၊ အုပ်စု၊ ပျဉ်ကား၊ ကော်ဖီ	၂၀
အလယ်စာအုပ်	လယ်၊ ခြံ (၅) ဧက၊ အုပ်စု၊ မက်ကား၊ ဆိုင်ကယ်	၅၀
အဆင့်မြင့်စာအုပ်	မက်ကား၊ မက်ကားအိမ်ကျပ်၊ ရာဘာပုလဲ၊ တစ်ခု၊ လှေတစ်ခု၊ စား	၅၀
စုစုပေါင်း		၁၂၀

သုံးသပ်ချက်

ကျေးဇူးတင် ယူမြင်ပွားအဆင့် သတ်မှတ်ခြင်းအားဖြင့် ကိရိယာနှင့် ကျေးဇူး  
ရှိ အဆင်ပြေလာအိမ်ထောင်စု ၊ အယုတ်အလတ်အိမ်ထောင်စု ၊ အဆင်မပြေလာအိမ်ထောင်  
စုများကို သိရှိနိုင်ပါသည်။

ကျေးဇူးတင် ယူမြင်ပွားများ၏ ဖိစီးမှုနှင့် အသုံးပြုသူများကိုလည်း သိရှိနိုင်ပါသည်။  
ထိုကျေးဇူးတင် ကျေးဇူးတင်/သားများ၏ စီးပွားရေးအခြေအနေ များ ကိုလည်း သုံးသပ်နိုင်ပါသည်။  
ဝေငွေ အခြေအနေ ၊ အယုတ်အလတ်အခြေအနေ နှင့် အိမ်ကအသုံးပြုလာသော အခြေအနေကိုလည်း  
သိရှိနိုင်ပါသည်။



සම: 10 - ගි: 100000  
අ: 10 - ගි: 100

date - 10.10.2020

සාමුහික චරිත විකල්ප ප්‍රශ්න:

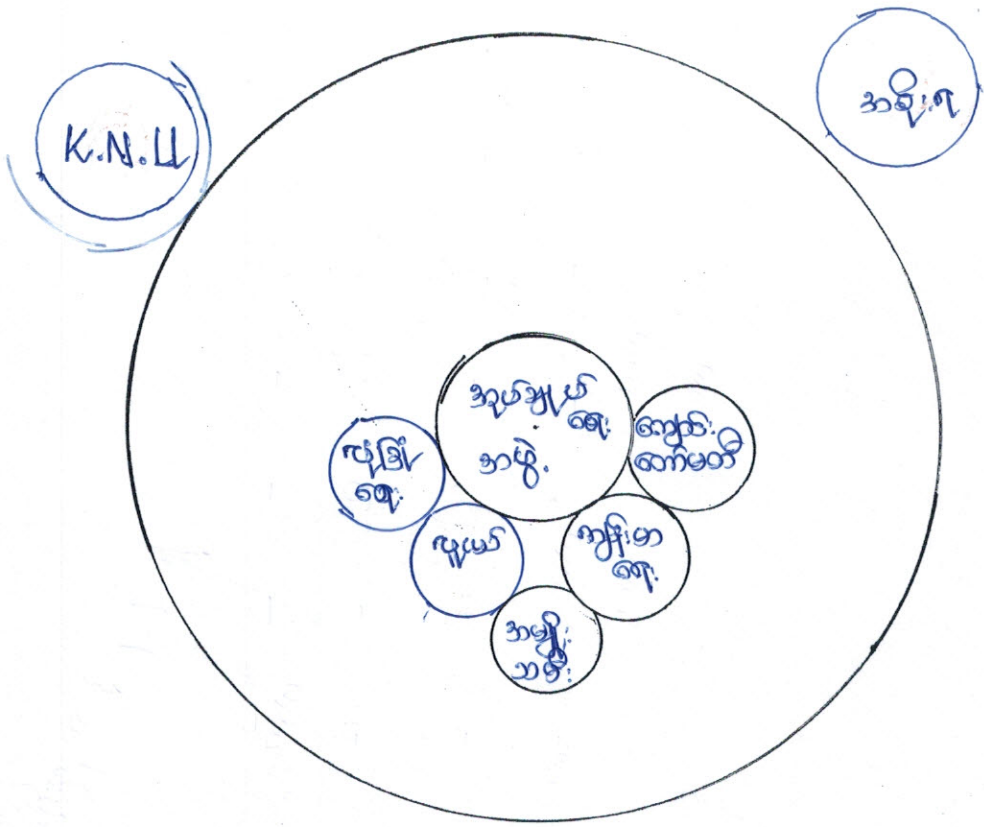

အုပ်ချုပ်ရေး အဖွဲ့၊ KNU အဖွဲ့၊ လုံခြုံရေးအဖွဲ့ တို့သည် ရုတ်တရက် ပြဿနာများကို  
ဖြေရှင်းတုံ့ဆိုရာတွင် တာဝန်ယူမှု ရှိသည်။ များစွာဆေးဝါး ပေးပို့ကျွေးမွေးခြင်း နှင့် ပပျောက်ရေးအတွက်  
လည်း တာဝန်ယူဖြေရှင်းပေးရမည်။

ကျောင်း၊ စက်မော်အဖွဲ့သည် စားသောက်ပစ္စည်းနှင့် နေရာ (ဆိုပယုတ်) ချိအပ်သော နိစ္စအပတ်  
တာဝန်ယူဆောင်ရွက်ပေးရမည်။

လူငယ်အဖွဲ့သည် ရယ်ရေး၊ ရွာရေး၊ ဘေးရေး၊ နာရေး၊ နိစ္စ များကို တာဝန်ယူဆောင်ရွက်ပေး ရသော  
အဖွဲ့ဖြစ်သည်။

အမျိုးသမီးအဖွဲ့သည် အမျိုးသမီးများ၏ ဆေးကုသမှု၊ လုံခြုံမှု နှင့် အကျိုးအတွက် ဆောင်ရွက်ပေးရသော  
အမျိုးသမီးရေးရာအဖွဲ့ ဖြစ်သည်။

ကျွန်ုပ်တို့အဖွဲ့သည် ရုတ်တရက် နာမကျန်ဖြစ်သော ဗူနာများကို စုစည်းပေးခြင်း  
သော အဖွဲ့ ဖြစ်သည်။



မေးခွဲ-တိုးပေးခဲ့

အတိုး-ဝ.ပ.ပေး

ကျွန်ုပ် - ဝမ်းခံ

ကျွန်ုပ် / မိမိတို့၏ မှန်ကန်စွာ

ပုံစံအမျိုးအစား	ပုံစံအမျိုးအစား	အိုးကြီးအမျိုးအစား	အိုးကြီးအမျိုးအစား	အိုးကြီးအမျိုးအစား
အိုးကြီး	မ/မ	မ/မ	မ	မ/မ
အိုးကြီးအမျိုးအစား	မ/မ	မ	မ	မ/မ
အိုးကြီး	မ/မ	မ	မ	မ/မ
အိုးကြီး	မ/မ	မ	မ/မ	မ/မ
အိုးကြီး	မ/မ	မ/မ	မ/မ	မ/မ

သို့ သပ်ချက် နှင့် ဂုဏ်များ

ကျား / မ ဇနီးရာ ကဏ္ဍကို ကြည့်ခြင်းဖြင့် အမျိုးသားများ ၏ အဆုံးပြုခြင်း  
ထိုအဆုံး ဖြစ်ခြင်း နှင့် အမျိုးသမီးများ ၏ အဆုံး ဖြစ်ခြင်း / ထိုအဆုံး ပြုခြင်း  
ကို သိရှိ ပါသည်။

အမျိုးသား များ ၏ ဖွဲ့စည်းမှု နှင့် အမျိုးသမီးများ ၏ ဖွဲ့စည်းမှုကို သေချာ ချီးမြှင့်  
နိုင်ပါသည်။

ဂုဏ်အရေဖြင့် အမျိုးသမီးများ သည် အမျိုးသားများ ကဲ့သို့ သက်ဆိုင် ယောအဆင့်  
ကဏ္ဍ များတွင် ပါဝင်မှု ရှိကြောင်း သိရှိနိုင်ပါသည်။ ထို့ပြင် အမျိုးသမီးများ ၏  
ယုတ်စောင်ချက်ပေါ် မှာ ပေါ်ပွင့်မှု ရှိကြောင်း တွေ့ရှိရပါသည်။



ကျေးဇူး - ဖိပ်အောင်

ဘဝ - စေတနာ

အုပ်စု - ဝါးဒု

မိမိတို့အား ပြောရန်

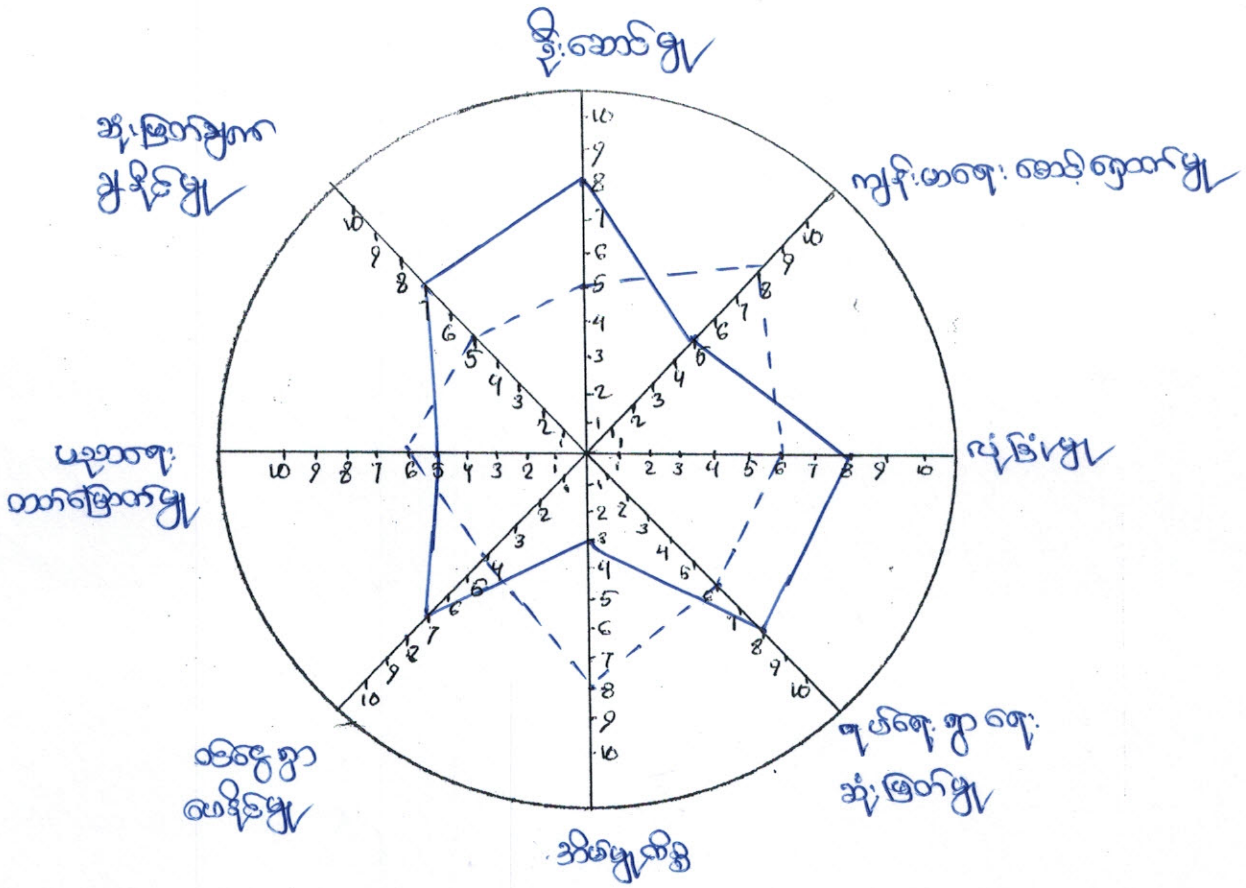

ကျေးဇူး = —

ဝါးဒု = - - -

သံ့သပ်ချက် နှင့် ဂုဏ်များ

ဦးဆောင်မှု - အမျိုးသမီးများသည် ဂုဏ်တရားဖြစ်စေ၊ အိမ်ကိစ္စတွင် ဖြစ်စေ အမျိုးသားများ၏ ဦးဆောင်မှုကို အာရုံစိုက်ဆောင်ရွက် ဘာသာစုံများ ပါသည်။ ထို့ကြောင့် အမျိုးသမီးများ၏ နှစ်ခြင်းရည်ကို ခြိတ်တင်ပေးရန် လိုအပ်ပါသည်။

ကျွမ်းကျင်ရေးဆောင်ရွက်မှု - ကျေးဇူးတင်အမျိုးသမီးများသည် အမျိုးသားများထက် ကျွမ်းကျင်ရေးဆောင်ရွက်မှုတွင် ပို၍ များပါသည်။

ဂုဏ်တရားသုံးဖြတ်ချက် - အမျိုးသမီးများသည် အမျိုးသားများထက် ဂုဏ်တရားသုံးဖြတ်ချက်တွင် ပို၍ အားနည်းသည်ကို တွေ့ရှိပါသည်။ ထို့ကြောင့် အမျိုးသမီးများ၏ နှစ်ခြင်းရည်ကို ခြိတ်တင်ပေးရန် လိုအပ်ပါသည်။

အိမ်မှုကိစ္စ - အမျိုးသမီးများသည် အိမ်မှုကိစ္စတွင် အချိန်ပို၍ ကုန်ဆဲပါသည်။

ပညာရေးထက်မြက်မှု - အမျိုးသမီးများသည် အမျိုးသားများထက် ပညာရေး ပို၍ ထက်မြက်ပါသည်။ ထို့ကြောင့် အမျိုးသားများကို ပညာရေးကဏ္ဍတွင် အားပေးထိန်းသိမ်းပေးရန် လိုအပ်ပါသည်။



၅။ ဂျေ: ရွာဒိမ်းကိ: ဒါထောင်အလှူပြုကော်မတီဝင်များ ကျင့်:

(က) ဂျေ: ရွာဒိမ်းကိ: ဒါထောင်အလှူပြုကော်မတီ ခေါင်းဆောင်

ကျား - နော်စံထူး

မ - အာသာထွန်းကျော်

(ခ) ဂျေ: ရွာစေတနာ့ဝန်ထမ်း

ကျား - ဦးဗျင်း

မ - နော်မထူးဒ်

(ဂ) ဇယ်ယူရှေ့: ဘဏ်ကော်မတီ

ကျား - ဓောရ်ထွေး၊ အာဒ်ဖာ၊ ဇေဗျော်

မ - နော်မထွေး

(ဃ) အာဒ်ဖြူ၊ ငြိမ်းဖြူ၊ ငြိမ်းဖြူ: ဘဏ်ကော်မတီ

ကျား - အရှင်အာအော့၊ ဘရာဒ်ဝဲ

မ - နော်ဖိုတဂို

(င) ဇယ်ပတ်ထိဒ်: ဘဏ်ကော်မတီ

ကျား - အောကဆီဖို၊ အောကဖိုဖေါ

မ - မအုဒ်ဝဲ

(စ) အာဟာရ: အရေး

မ - နော်ဂေဒ်ဖူး

(ဆ) အကြံပြု ဖြေရှင်းရေး ဓာဝန်

မ - နော်ဆီကော့ဖေါ

နယ်စပ်ဒေသများတွင် အခြေခံအဆောက်အအုံများ ဆောက်လုပ်ရာတွင် အကူအညီပြုရန်အတွက်

အပ်နှံကြေးငွေအသုံးဆိုင်ကြေးငွေ

ရက်စွဲ... ၂၀၂၁.၁၂.၁၇

စဉ်	ဥပဒေအရောက်ရှိမှု	အခြေခံအဆောက်အအုံ	အထောက်အကူ	ပညာရေးရရှိသူ	မတင်ရက်စွဲ	တန်ဖိုး	လက်မှတ်
၁	၅၆၀၀၀	၅၆၀၀၀	၅၆၀၀၀	၅၆၀၀၀	၅၆၀၀၀	၅၆၀၀၀	၅၆၀၀၀
၂	၃၀၀၀၀	၃၀၀၀၀	၃၀၀၀၀	၃၀၀၀၀	၃၀၀၀၀	၃၀၀၀၀	၃၀၀၀၀
၃	၄၀၀၀၀	၄၀၀၀၀	၄၀၀၀၀	၄၀၀၀၀	၄၀၀၀၀	၄၀၀၀၀	၄၀၀၀၀
၄	၅၀၀၀၀	၅၀၀၀၀	၅၀၀၀၀	၅၀၀၀၀	၅၀၀၀၀	၅၀၀၀၀	၅၀၀၀၀
၅	၆၀၀၀၀	၆၀၀၀၀	၆၀၀၀၀	၆၀၀၀၀	၆၀၀၀၀	၆၀၀၀၀	၆၀၀၀၀
၆	၇၀၀၀၀	၇၀၀၀၀	၇၀၀၀၀	၇၀၀၀၀	၇၀၀၀၀	၇၀၀၀၀	၇၀၀၀၀
၇	၈၀၀၀၀	၈၀၀၀၀	၈၀၀၀၀	၈၀၀၀၀	၈၀၀၀၀	၈၀၀၀၀	၈၀၀၀၀
၈	၉၀၀၀၀	၉၀၀၀၀	၉၀၀၀၀	၉၀၀၀၀	၉၀၀၀၀	၉၀၀၀၀	၉၀၀၀၀
၉	၁၀၀၀၀	၁၀၀၀၀	၁၀၀၀၀	၁၀၀၀၀	၁၀၀၀၀	၁၀၀၀၀	၁၀၀၀၀
၁၀	၁၁၀၀၀	၁၁၀၀၀	၁၁၀၀၀	၁၁၀၀၀	၁၁၀၀၀	၁၁၀၀၀	၁၁၀၀၀
၁၁	၁၂၀၀၀	၁၂၀၀၀	၁၂၀၀၀	၁၂၀၀၀	၁၂၀၀၀	၁၂၀၀၀	၁၂၀၀၀
၁၂	၁၃၀၀၀	၁၃၀၀၀	၁၃၀၀၀	၁၃၀၀၀	၁၃၀၀၀	၁၃၀၀၀	၁၃၀၀၀
၁၃	၁၄၀၀၀	၁၄၀၀၀	၁၄၀၀၀	၁၄၀၀၀	၁၄၀၀၀	၁၄၀၀၀	၁၄၀၀၀
၁၄	၁၅၀၀၀	၁၅၀၀၀	၁၅၀၀၀	၁၅၀၀၀	၁၅၀၀၀	၁၅၀၀၀	၁၅၀၀၀
၁၅	၁၆၀၀၀	၁၆၀၀၀	၁၆၀၀၀	၁၆၀၀၀	၁၆၀၀၀	၁၆၀၀၀	၁၆၀၀၀
၁၆	၁၇၀၀၀	၁၇၀၀၀	၁၇၀၀၀	၁၇၀၀၀	၁၇၀၀၀	၁၇၀၀၀	၁၇၀၀၀
၁၇	၁၈၀၀၀	၁၈၀၀၀	၁၈၀၀၀	၁၈၀၀၀	၁၈၀၀၀	၁၈၀၀၀	၁၈၀၀၀
၁၈	၁၉၀၀၀	၁၉၀၀၀	၁၉၀၀၀	၁၉၀၀၀	၁၉၀၀၀	၁၉၀၀၀	၁၉၀၀၀
၁၉	၂၀၀၀၀	၂၀၀၀၀	၂၀၀၀၀	၂၀၀၀၀	၂၀၀၀၀	၂၀၀၀၀	၂၀၀၀၀
၂၀	၂၁၀၀၀	၂၁၀၀၀	၂၁၀၀၀	၂၁၀၀၀	၂၁၀၀၀	၂၁၀၀၀	၂၁၀၀၀

စာရင်းအကျဉ်းချုပ် - ၂၀၂၁ ခုနှစ်၊ ဇူလိုင်လ ၃၁ ရက်နေ့ထိ

၂၀၂၁ ခုနှစ်၊ ဇူလိုင်လ ၃၁ ရက်နေ့ထိ



မိ. ပထမဆုံး ကျေးဇူးတင်ပြောတဲ့ အခက်အခဲ အထူးအထူးများ

အမျိုးသားအဖွဲ့မှ တစ်ပြေးလာ အခက်အခဲများ	အမျိုးသမီးအဖွဲ့မှ တစ်ပြေးလာ အခက်အခဲများ
၁။ ဖမ်းပန်းဆက်သွယ်ရေး ခက်ခဲခြင်း	၁။ ဘောက်သုံးစေ့ မလုံလောက်သောအခက်အခဲ
၂။ စာသင်ကျောင်း မကောင်းသော အခက်အခဲ	၂။ ဖမ်းပန်းဆက်သွယ်ရေး မကောင်းခြင်း
၃။ ဖျပ်ခစ်မီး မရှိသော အခက်အခဲ	၃။ စာသင်ကျောင်း မကောင်းအခက်အခဲ
၄။ ဘောက်သုံးစေ့ မလုံလောက်မှု မရှိခြင်း	၄။ ဖျပ်ခစ်မီး မရှိသော အခက်အခဲ
၅။ ရွာတွင်း ဖမ်းမကောင်းသော အခက်အခဲ	၅။ ကျောင်း အိမ်သာ မရှိသော အခက်အခဲ
၆။ ကျောင်း ခြံစည်းရိုး မရှိသော အခက်အခဲ	

ပျော်ရွှင်ခြင်း - ကျောင်းအဖွဲ့ (၅) နှစ်အတွင်း ကျေးဇူးတင်ဖြေဆိုရေး ပျော်ရွှင်စရာများ

အမျိုးသားအဖွဲ့မှ တစ်ပြေးလာ ပျော်ရွှင်မှုများ	အမျိုးသမီးအဖွဲ့မှ တစ်ပြေးလာ ပျော်ရွှင်မှုများ
၁။ ဖမ်းပန်းဆက်သွယ်ရေး ကောင်းမွန်လာမှု မရှိ	၁။ ဘောက်သုံးစေ့ မလုံလောက်မှု မရှိခြင်း
၂။ နိုင်ငံကျောက်သစ်သော စာသင်ကျောင်း ရှိမှု မရှိ	၂။ ဆက်သွယ်ရေး ကောင်းမွန်လာမှု မရှိ
၃။ အိမ်ထဲတွင် ဖျပ်ခစ်မီး ရှိလာမှု မရှိ	၃။ စာသင်ကျောင်း ကောင်းမွန်လာမှု မရှိ
၄။ ဘောက်သုံးစေ့ မလုံလောက်မှု မရှိ	၄။ ရွာတွင်း (၂၄) နဂါးမီး ရှိလာမှု မရှိ
၅။ ရွာတွင်း ဖမ်းမကောင်းသော အခက်အခဲ မရှိ	၅။ ဆန် ၅၀ ကီလိုဂရမ် သော စာသင်ကျောင်း အိမ်သာ ရှိလာမှု မရှိ
၆။ နိုင်ငံကျောက်သစ်သော ကျောင်း ခြံစည်းရိုး မရှိ	



ကျေးဇူးတင်စွာ ဖွဲ့ဖြိုးမှုအားနည်းစွာ စွာတစ်စွာ ဖြစ်သည်ကို တွေ့ရ

လုံခြုံမှုများ ရှိပါသည်။ ထိုမျှသာမျှသာ ဖြစ်ပါသည်။ ကျေးဇူးတင်

အမျိုးအား/အဖွဲ့များ၏ တစ်ပြုစေ့စေ့များ ဖြစ်ပါသည်။ နေရာတစ်ခု (၅) နှစ်

အတွင်း ကျေးဇူးတင်စွာ ဖွဲ့ဖြိုးရေး မျှော်မှန်းချက်များကို ကြည့်ရှုခြင်းဖြင့် စိတ်ကင်း

အောင် ထိုကျေးဇူးတင်စွာ/အားများ၏ မျှော်မှန်းချက်ကို ဆိုလိုပါသည်။

പ്രയാഗവെട്ടി എട്ടിപ്പാ:

കുറേയൊന്നിട്ടുണ്ടല്ലോ  
കുറേയൊന്നിട്ടുണ്ടല്ലോ

കുറേയൊന്നിട്ടുണ്ടല്ലോ  
കുറേയൊന്നിട്ടുണ്ടല്ലോ

കുറേയൊന്നിട്ടുണ്ടല്ലോ  
കുറേയൊന്നിട്ടുണ്ടല്ലോ

സമപ്രയാഗ

കുറേയൊന്നിട്ടുണ്ടല്ലോ

കുറേയൊന്നിട്ടുണ്ടല്ലോ

കുറേയൊന്നിട്ടുണ്ടല്ലോ

കുറേയൊന്നിട്ടുണ്ടല്ലോ

အကျိုးဆက် နှင့် ရလဒ်များ

စဉ်	အကြောင်းအရာ	စဉ်	အခက်အခဲ
၁။	ပြုပြင်ချက်တွေ ပြော မထက်နိုင်ခြင်း ။	၁။	ခရီးဆွဲ ယာရခက်ခဲခြင်း ။
၂။	အဖိုးရှေ့နှင့် အချိတ်အဆက် မရှိခြင်း ။	၂။	အချိန်ပိုချိန် ကျန်ခဲ့ခြင်း ။
၃။	ဖြိုး နှင့် စား တွဲခြင်း ။	၃။	ကျောင်း ဆု/ထား ကျောင်း ထက်ရောက်ခဲခြင်း ။
၄။	ခရီးလုံး မှု အား ခုခွဲ ခြင်း ။	၄။	ဒေသထွက် ပစ္စည်း များ ချွေး ကောင်း ခရ ခြင်း ။

ရေရှင်း ရေအေးဆေးရေး

- လမ်းများ ပြုပြင်ပေးခြင်း ။
- ကံထား များ စောင့်ရှောက်ပေးခြင်း ။
- အဖိုးအခများ ချိတ်ဆက်ခြင်း ။



ပုံစံ - ၈ - ၁ ကျေးရွာအခြေခံအချက်အလက်များ (Form PC 1)

လမ်းညွှန်ချက်။ ကျေးရွာတစ်ရွာသို့ ပထမဆုံးမိတ်ဆက်ခရီး သွားရောက်သောအခါ လူထုစည်းရုံးရေးမှူးသည် ကျေးရွာ ခေါင်းဆောင်များအား ကျေးရွာအချက်အလက်များကို မေတ္တာရပ်ခံ၍ တောင်းခံရသည်။ ဤအချက်အလက်များကို စီမံကိန်း မိတ်ဆက်အစည်းဝေးမတိုင်မီတောင်းခံရမည်။ စီမံကိန်းမိတ်ဆက်အစည်းဝေးတွင် လူထုစည်းရုံးရေးမှူးသည် ဤအချက်အလက် များအား စစ်ဆေးပြီး မှန်ကန်အောင်ပြုလုပ်ရမည်။ ပြီးနောက်တွင် လူထုစည်းရုံးရေးမှူးမှ သတင်းအချက်အလက်ထံသို့ Tablets မှ တစ်ဆင့် ဖြည့်သွင်းရမည်။

ကျေးရွာခေါင်းဆောင် အမည် <b>ခင်မောင်ရွှေ</b>	ကျေးရွာခေါင်းဆောင်၏ ဖုန်းနံပါတ် <b>၀၅ ၄၇၈၂၇၂၃၀</b>	လူထုစည်းရုံးရေးမှူး၏ အမည်
ပြည်နယ်/တိုင်းဒေသကြီး <b>ကရင်</b>	မြို့နယ် <b>ကျေးရွာအုပ်စု</b>	ကျေးရွာ <b>အိမ်ထောင်စု</b>

က။ လူဦးရေ

လူမျိုးစု	အိမ်ထောင်စုအရေအတွက်	ကိုးကွယ်သည့်ဘာသာ	အိမ်ထောင်စုအရေအတွက်
လူမျိုးစု (၁) <b>ကရင်</b>	<b>၁၃၀</b>	ဘာသာ (၁) <b>ဗုဒ္ဓ</b>	<b>၉၉</b>
လူမျိုးစု (၂) -----		ဘာသာ (၂) <b>အခြားဘာသာ</b>	<b>၄၁</b>
လူမျိုးစု (၃) -----		ဘာသာ (၃) -----	
လူမျိုးစုရော -----		ဘာသာရော -----	
အခြား			
	အရေအတွက်		
မသန်စွမ်းသူများ	<b>၂</b>	<b>၂</b>	
သက်ကြီးရွယ်အိုများ (၆၅ နှစ် နှင့် အထက်)	<b>၂</b>	<b>၂</b>	
စစ်ဘေးရှောင်			

	အမျိုးသား (အရေအတွက်)	အမျိုးသမီး (အရေအတွက်)
လူဦးရေ		
လူမျိုးစု (၁) <b>ကရင်</b>	<b>၃၇၆</b>	<b>၃၅၇</b>
လူမျိုးစု (၂) -----		
လူမျိုးစု (၃) -----		
အခြား		
အိမ်ထောင်စုဦးစီး	<b>၁၂၉</b>	<b>၁၁</b>

(ခ) အခြေခံအဆောက်အအုံ အသုံးအဆောင်များ

စာသင်ကျောင်း	အမှတ် ခြံစံပါ	ကျန်းမာရေး	အမှတ် ခြံစံပါ	ဘာသာရေး အဆောက် အအုံများ	အမှတ် ခြံစံပါ
အထက်တန်းကျောင်း	<input type="checkbox"/>	ဆေးရုံ	<input type="checkbox"/>	စေတီ	<input checked="" type="checkbox"/>
အလယ်တန်းကျောင်း	<input type="checkbox"/>	ကျန်းမာရေးဌာန	<input type="checkbox"/>	ဘုန်းကြီးကျောင်း	<input checked="" type="checkbox"/>
မူလတန်းကျောင်း	<input checked="" type="checkbox"/>	ကျန်းမာရေးဌာနခွဲ	<input type="checkbox"/>	ဟိန္ဒူဘုရားကျောင်း	<input type="checkbox"/>
မူကြိုကျောင်း	<input type="checkbox"/>	ဆေးပေးခန်း	<input checked="" type="checkbox"/>	ခရစ်ယာန်ကျောင်း	<input checked="" type="checkbox"/>
အခြား	<input type="checkbox"/>	အခြား	<input type="checkbox"/>	ဗလီ	<input type="checkbox"/>
				အခြား	<input type="checkbox"/>
မှတ်ချက်		မှတ်ချက်		မှတ်ချက်	

(ဂ) ကျွမ်းကျင်သူများမှတ်တမ်း (ကျေးရွာတွင်နေထိုင်သော သို့မဟုတ် တခြားရွာမှလာရောက်သော ကျွမ်းကျင်သူများ)

(ခ) စာသင်ကျောင်း			(ဂ) ကျန်းမာရေး			(င) လက်မှုပညာရှင်		
	ရွာတွင်နေ ထိုင်သူ	အခြားရွာ မှလာသူ		ရွာတွင်နေ ထိုင်သူ	အခြား ရွာမှ လာသူ		ရွာတွင် နေထိုင်သူ	အခြားရွာ မှလာသူ
မူလတန်းပြဆရာ/မ	<input checked="" type="checkbox"/>	<input checked="" type="checkbox"/>	ဆရာဝန်	<input type="checkbox"/>	<input type="checkbox"/>	လက်သမား	<input checked="" type="checkbox"/>	<input type="checkbox"/>
အထက်တန်းပြဆရာ/မ	<input type="checkbox"/>	<input type="checkbox"/>	လက်ထောက် ကျန်းမာရေးမှူး	<input type="checkbox"/>	<input type="checkbox"/>	ပန်းရံ	<input checked="" type="checkbox"/>	<input type="checkbox"/>
အလယ်တန်းပြဆရာ/မ	<input checked="" type="checkbox"/>	<input type="checkbox"/>	အမျိုးသမီးကျန်းမာရေး ဆရာမ	<input checked="" type="checkbox"/>	<input checked="" type="checkbox"/>	လျှပ်စစ်ကျွမ်းကျင်၊ မီးသမား	<input checked="" type="checkbox"/>	<input type="checkbox"/>
မူကြိုဆရာ/မ	<input type="checkbox"/>	<input type="checkbox"/>	သားဖွားဆရာမ	<input checked="" type="checkbox"/>	<input type="checkbox"/>	ရေပိုက်သွယ်သူ	<input checked="" type="checkbox"/>	<input type="checkbox"/>
အခြား	<input type="checkbox"/>	<input type="checkbox"/>	ပြည်သူ့ကျန်းမာရေးလုပ်သား	<input type="checkbox"/>	<input type="checkbox"/>	စက်ပြင်ဆရာ	<input checked="" type="checkbox"/>	<input type="checkbox"/>
မှတ်ချက်			မှတ်ချက်			မှတ်ချက်		

(ဃ) ကျေးရွာသို့ ရောက်ရှိနိုင်သည့် လမ်းအခြေအနေ / ကျေးရွာတစ်ရွာသည် ၎င်း၏ ကျေးရွာအုပ်စုနှင့် ဆက်သွယ်ထားသော လမ်းအခြေအနေ (အောက်ပါတို့ကိုပိုင်းပါ)

ကျောက်ကြမ်းလမ်း      ကတ္တရာလမ်း      ကွန်ကရစ်လမ်း      မော်တော်ဆိုင်ကယ်လမ်း  
 ကျောက်ခင်းလမ်း      မြေသားလမ်း      လူသွားလမ်း      အခြား \_\_\_\_\_

(င) ကျေးရွာဖွံ့ဖြိုးမှုစီမံချက်

(၁) လူထုဗဟိုပြုစီမံကိန်းမစတင်မီ ဤကျေးရွာတွင်ကျေးရွာဖွံ့ဖြိုးမှု စီမံချက်ရှိခဲ့ပါသလား?

ပိုင်းပါ  
 ရှိပါသည်/မရှိပါ/မသိပါ

(၂) ရှိခဲ့ပါလျှင် ဤစီမံချက်ကို မည်သည့် ခုနှစ်တွင်ပြင်ဆင်ခဲ့ပါသနည်း?

နှစ်-----/မသိပါ

(၃) ဤစီမံချက်ကို မြို့နယ်မှအတည်ပြုခဲ့ပါသလား?

ပြုခဲ့ပါသည်/မပြုခဲ့ပါ /မသိပါ

(စ) ခရီးအကွာအဝေး

(၁) ဤကျေးရွာ၏ဗဟိုမှ ၎င်းကျေးရွာအုပ်စု၏ဗဟိုအထိ ခရီးမိုင်မည်မျှကွာဝေးသနည်း?

မိုင်-----/မသိပါ

(၂) ဤကျေးရွာမှ ၎င်းကျေးရွာအုပ်စုဗဟိုအထိ သွားလာရာတွင်ကြာမြင့်သည့်အချိန်။



ခြောက်သွေ့ရာသီတွင်ကြာချိန် ၁:၃၀ ----- ထော်လာဂျီ/မော်တော်ဆိုင်ကယ်/ခြေလျင်/လား/မော်တော်ဘုတ်/  
အခြား -----  
မိုးရာသီတွင်ကြာချိန် ၃:၀၀ ----- ထော်လာဂျီ/မော်တော်ဆိုင်ကယ်/ခြေလျင်/လား/မော်တော်ဘုတ်/  
အခြား -----

(ဆ) ပတ်ဝန်းကျင်ဆိုင်ရာ သဘာဝဘေးအန္တရာယ်  
ဤကျေးရွာတွင် ရေကြီးခြင်းကဲ့သို့ သဘာဝဘေးအန္တရာယ်ကျရောက်ဖူးခြင်း ရှိပါသလား။  
 မရှိပါ  ရှိပါသည် ရှိလျှင်ဖော်ပြပါ ----- ၁၀/၁၂/၂၀၁၇

(ဇ) ကျေးရွာတွင် ဖွဲ့စည်းထားသော အဖွဲ့အစည်းများ  
လူထုပဟိုပြုစီမံကိန်းမတိုင်မီ ဤကျေးရွာတွင် ကျေးရွာဖွံ့ဖြိုးရေးအတွက် အစိုးရ (သို့) ရွာသားများကိုယ်တိုင်(သို့) စီမံကိန်းတစ်ခုခုမှ ဖွဲ့စည်းထားသည့် အဖွဲ့အစည်းများရှိပါသလား။

(၁) -----  
(၂) -----

(ဈ) အထွေထွေအုပ်ချုပ်ရေး ဦးစီးဌာန (GAD) မှ မှတ်တမ်းတင်ထားခြင်း  
ဤကျေးရွာသည် အထွေထွေအုပ်ချုပ်ရေး ဦးစီးဌာန (GAD) မှ မှတ်တမ်းတင်ထားမှု ရှိပါသလား။  
 မရှိပါ  ရှိပါသည်

ကျေးရွာခေါင်းဆောင် အမည် မောင်ရွှေ

လက်မှတ် မောင်ရွှေ နေ့စွဲ ၈.၁၂.၂၀၁၇

လူထုစည်းရုံးရေးမှူး အမည် မောင်ကျော်ကျော်စိုး

လက်မှတ်  နေ့စွဲ ၈.၁၂.၂၀၁၇





လူထုဗဟိုပြု စီမံကိန်း၊ စီမံကိန်းလက်စွဲ အပိုင်း - (၃) -

ပုံစံ - ၈-၂ - စီမံကိန်းစက်ဝန်းအချိန်ဇယား (PC 2)

**မည်ညွှန်ချက်၊** သက်ဆိုင်ရာလူထုစည်းရုံးရေးမှူး/လက်ထောက်နည်းပညာနည်းပညာမှူးများမှ စီမံကိန်းစက်ဝန်းအဆင့်တစ်ခုစီပြီးစီးတိုင်းကျေးရွာနှင့် ဘုရားရှာအုပ်စုအတွက် ဤပုံစံကိုဖြည့်သွင်းရမည်။

**စီမံကိန်းအားအမှတ်ဖြစ်ပါ**  စက်ဝန်း(၁)  စက်ဝန်း(၂)  စက်ဝန်း(၃)

**စီမံကိန်းအမှတ်/ဝန်ထမ်း အမည်** စက်ဝန်း (၄)

**စီမံကိန်းအမှတ်/ဝန်ထမ်း အမည်** စက်ဝန်း (၄)

**စီမံကိန်းအမှတ်/ဝန်ထမ်း အမည်** စက်ဝန်း (၄)

**စီမံကိန်းအမှတ်/ဝန်ထမ်း အမည်** စက်ဝန်း (၄)

**စီမံကိန်းအမှတ်/ဝန်ထမ်း အမည်** စက်ဝန်း (၄)

**စီမံကိန်းအမှတ်/ဝန်ထမ်း အမည်** စက်ဝန်း (၄)

စက်ဝန်းအမှတ်/ဝန်ထမ်း အမည်	စက်ဝန်းအမှတ်/ဝန်ထမ်း အမည်	စက်ဝန်းအမှတ်/ဝန်ထမ်း အမည်	စက်ဝန်းအမှတ်/ဝန်ထမ်း အမည်	အစည်းအဝေးတွင်တက်ရောက်သူအရေအတွက်			
				အချိုးသီးအရေအတွက်	အချိုးသီးအရေအတွက်	အချိုးသီးအရေအတွက်	အချိုးသီးအရေအတွက်
၁၀၂	၁၀၂	၁၀၂	၁၀၂	၅၃	၅၀	၁၅	၅၀
၁၀၃	၁၀၃	၁၀၃	၁၀၃	၅၃	၅၀	၁၅	၅၀
၁၀၄	၁၀၄	၁၀၄	၁၀၄	၅၃	၅၀	၁၅	၅၀
၁၀၅	၁၀၅	၁၀၅	၁၀၅	၅၃	၅၀	၁၅	၅၀
၁၀၆	၁၀၆	၁၀၆	၁၀၆	၅၃	၅၀	၁၅	၅၀
၁၀၇	၁၀၇	၁၀၇	၁၀၇	၅၃	၅၀	၁၅	၅၀
၁၀၈	၁၀၈	၁၀၈	၁၀၈	၅၃	၅၀	၁၅	၅၀
၁၀၉	၁၀၉	၁၀၉	၁၀၉	၅၃	၅၀	၁၅	၅၀
၁၁၀	၁၁၀	၁၁၀	၁၁၀	၅၃	၅၀	၁၅	၅၀



လူထုဗဟိုပြု စီမံကိန်း၊ စီမံကိန်းလက်ခွဲ အပိုင်း - (၃) -

<p>စီမံကိန်းလုပ်ငန်း အကောင်အထည်ဖော် စီအစဉ် ရေးဆွဲခြင်း</p>	<p>၂၀၁၃.၁၀.၁၀</p>	<p>၂၀၁၃.၁၀.၁၀</p>	<p>၁၀</p>	<p>၁၀</p>	<p>၁၀</p>	<p>၁၀</p>	<p>၁၀</p>	<p>၁၀</p>
<p>ပယ်ယူရေးအစီအစဉ် ရေးဆွဲခြင်း</p>	<p>၂၀၁၃.၁၀.၁၀</p>	<p>၂၀၁၃.၁၀.၁၀</p>	<p>၁၀</p>	<p>၁၀</p>	<p>၁၀</p>	<p>၁၀</p>	<p>၁၀</p>	<p>၁၀</p>
<p>ပစ္စည်းကုန်ကျမှု လျာထားအစီအစဉ် ခြင်း</p>	<p>၂၀၁၃.၁၀.၁၀</p>	<p>၂၀၁၃.၁၀.၁၀</p>	<p>၁၀</p>	<p>၁၀</p>	<p>၁၀</p>	<p>၁၀</p>	<p>၁၀</p>	<p>၁၀</p>
<p>ကိန်းလုပ်ငန်းခွဲ တိုးတက်မှု စောင့်ကြည့် အစည်းအဝေး</p>	<p>၂၀၁၃.၁၀.၁၀</p>	<p>၂၀၁၃.၁၀.၁၀</p>	<p>၁၀</p>	<p>၁၀</p>	<p>၁၀</p>	<p>၁၀</p>	<p>၁၀</p>	<p>၁၀</p>
<p>အစည်းအဝေး ပထမအကြိမ်</p>	<p>၂၀၁၃.၁၀.၁၀</p>	<p>၂၀၁၃.၁၀.၁၀</p>	<p>၁၀</p>	<p>၁၀</p>	<p>၁၀</p>	<p>၁၀</p>	<p>၁၀</p>	<p>၁၀</p>
<p>အစည်းအဝေး ဒုတိယအကြိမ်</p>	<p>၂၀၁၃.၁၀.၁၀</p>	<p>၂၀၁၃.၁၀.၁၀</p>	<p>၁၀</p>	<p>၁၀</p>	<p>၁၀</p>	<p>၁၀</p>	<p>၁၀</p>	<p>၁၀</p>
<p>အစည်းအဝေး တတိယအကြိမ်</p>	<p>၂၀၁၃.၁၀.၁၀</p>	<p>၂၀၁၃.၁၀.၁၀</p>	<p>၁၀</p>	<p>၁၀</p>	<p>၁၀</p>	<p>၁၀</p>	<p>၁၀</p>	<p>၁၀</p>
<p>ကိန်းလုပ်ငန်းခွဲ အပြီးသတ်စစ်ဆေးခြင်း အစည်းအဝေး</p>	<p>၂၀၁၃.၁၀.၁၀</p>	<p>၂၀၁၃.၁၀.၁၀</p>	<p>၁၀</p>	<p>၁၀</p>	<p>၁၀</p>	<p>၁၀</p>	<p>၁၀</p>	<p>၁၀</p>
<p>ထုတ်စေမည့်အစည်းအဝေး</p>	<p>၂၀၁၃.၁၀.၁၀</p>	<p>၂၀၁၃.၁၀.၁၀</p>	<p>၁၀</p>	<p>၁၀</p>	<p>၁၀</p>	<p>၁၀</p>	<p>၁၀</p>	<p>၁၀</p>





လူထုပတ်ဝန်းကျင် စီမံကိန်း၊ စီမံကိန်းလက်စွဲ အပိုင်း - (၃) -

ပုံစံ- ၈-၃ ကျေးရွာဖွံ့ဖြိုးရေး ဦးစားပေးအစီအစဉ် (Form PC 3)

လမ်းညွှန်ချက်၊ အဆင့်(၃)ကျေးရွာဖွံ့ဖြိုးရေးမဟုတ်ဘဲ အစဉ်အဆက်အကျဉ်းချုပ်စီမံကိန်း အထောက်အကူပြုကော်မတီသည် လူထုစည်းရုံးရေးများအကူအညီဖြင့် ဤပုံစံကိုပြည့်စုံအောင် ဖြည့်သွင်းရမည်။

လူထုစည်းရုံးရေးများ/ဝန်ထမ်း အမည်

နေ့စွဲ ၈.၂.၂၀၁၇ စက်ဝန်းအား အမှတ်ခြစ်ပါ (✓) □ စက်ဝန်း(၁)   
 ✓ စက်ဝန်း(၂) □ စက်ဝန်း(၃) □ စက်ဝန်း(၄)

ပြည်နယ်/တိုင်း	မြို့နယ်	ကျေးရွာအုပ်စု	ကျေးရွာ
ကယားပြည်နယ်	မောင်လဲမြို့နယ်	ဝေပျံအုပ်စု	ကျေးရွာကြီး

က။ အခက်အခဲအတားအဆီးများအားဆွေးနွေးခြင်း - ယခုလက်ရှိအခြေအနေတွင်ဤကျေးရွာဖွံ့ဖြိုးတိုးတက်ရေးအတွက် အဓိကအခက်အခဲအတားအဆီးများသည် မည်သည်များဖြစ်ပါသနည်း။ (အမျိုးသား/သမီး အနည်းဆုံးအခက်အခဲ ၅ ခုစီဖော်ပြပါ)

အမျိုးသား အဖွဲ့မှတင်ပြသောအခက်အခဲအတားအဆီးများ	အမျိုးသမီး အဖွဲ့မှတင်ပြသောအခက်အခဲအတားအဆီးများ
၁။ သွားလာရန်အခက်အခဲ (သွားလမ်းအခက်)	၁။ သောက်သုံးရန်အခက်အခဲများ
၂။ စားရန်အခက်အခဲများ (ခဲ၊ များစွာ)	၂။ သွားလာရန်အခက်အခဲများ
၃။ စားရန်အခက်အခဲများ (ရေ၊ များစွာ)	၃။ ကလေးသူငယ်များ ကျန်းမာရေးအခက်အခဲများ
၄။ သောက်သုံးရန်အခက်အခဲများ	၄။ ငွေကြေးအခက်အခဲများ
၅။ ရွာတွင်းလမ်းများ မကောင်းစွာထားသောကြောင့်	၅။ ကျောင်းကိရိယာများ မကောင်းစွာထားသောကြောင့်

၆။ ကျောင်းခြံစည်းရုံးမှုအခက်အခဲများ

ခ။ မျှော်မှန်းခြင်း- နောင်လာမည့် (၅) နှစ် အတွင်း ကျေးရွာဖွံ့ဖြိုးရေး မျှော်မှန်းလျာထားချက်များအား တင်ပြပါ။

အမျိုးသားအဖွဲ့မှတင်ပြသောမျှော်မှန်းချက်များ	အမျိုးသမီးအဖွဲ့မှတင်ပြသောမျှော်မှန်းချက်များ
၁။ ရွာတွင်းလမ်းများ ကောင်းမွန်စေရန်	၁။ သောက်သုံးရန်အခက်အခဲများ
၂။ ခဲ၊ များစွာ စားရန်အခက်အခဲများ	၂။ လမ်းများ ကောင်းမွန်စေရန်
၃။ ရွာတွင်းလမ်းများ ကောင်းမွန်စေရန်	၃။ မျက်နှာကျက်များ
၄။ သောက်သုံးရန်အခက်အခဲများ	၄။ ကျန်းမာရေးအခက်အခဲများ
၅။ ရွာတွင်းလမ်းများ ကောင်းမွန်စေရန်	၅။ မျက်နှာကျက်များ

၆။ ခဲ၊ များစွာ စားရန်အခက်အခဲများ





လူထုဗဟိုပြု စီမံကိန်း၊ စီမံကိန်းလက်ခွဲ အပိုင်း - (၃) -

ကလေးလူထုစီမံကိန်း၏ လာမည့် (၃)နှစ်အတွက်အကျိုးမင်သော ဦးစားပေး ဖွံ့ဖြိုးတိုးတက်မှု လုပ်ငန်း အစီအစဉ်များအားဖော်ပြပါ။

အဆင့်	ကျေးရွာအတွက် ဦးစားပေး ဖွံ့ဖြိုးတိုးတက်မှု လုပ်ငန်းစဉ်များ	အဆိုပြုသူ(အမျိုးသားများ/ အမျိုးသမီးများ/အမျိုးသား+ အမျိုးသမီး)	ခန့်မှန်းကုန်ကျ ဝင်ငွေ	အကျိုးခံစားခွင့်ရှိသူ ခန့်မှန်းခြေအရေ အတွက်
၀	ရွာတွင်းလမ်း	မ/မ	238000000	၇၃၃၅၈၀၈
၂	ရေ	မ/မ	100000000	၇၃၃၅၈၀၈
၃	မီး	မ/မ	80000000	၇၃၃၅၈၀၈
၄	အသက်မွေးခြံဖျက်ခြံ	မ	120000000	၇၃၃၅၈၀၈
၅	မူကြိုကျောင်း	မ	70000000	၇၃၃၅၈၀၈
၆	ကျောင်းကိရိယာ အသက်မွေးခြံ	မ/မ	-	၇၃၃၅၈၀၈

ယူလူထုစီမံကိန်း၏ လာမည့် (၃)နှစ်အတွက်အကျိုးမင်သော ဦးစားပေး ဖွံ့ဖြိုးတိုးတက်မှု လုပ်ငန်း အစီအစဉ်များအားဖော်ပြပါ။

အဆင့်	ကျေးရွာအတွက်ဦးစားပေးဖွံ့ဖြိုး တိုးတက်မှုလုပ်ငန်းစဉ်များ	အဆိုပြုသူ(အမျိုးသားများ/ အမျိုးသမီးများ/အမျိုးသား+ အမျိုးသမီး)	အခန်းကဏ္ဍ
၀	ရွက်ပျိုးကျေး၊ ဝေပျိုးကျေး၊ အိမ်ခြံမြေ၊ အိမ်ခြံမြေ	မ + မ	အသက်မွေးခြံဖျက်ခြံ
၂			
၃			
၄			
၅			

ဥက္ကဋ္ဌ ၊ ကျေးရွာစီမံကိန်းအထောက်အကူပြုကော်မတီမှအတည်ပြုသည်။

အမည် ဒေါ်စောသာအောင်ကျော် လက်မှတ် [Signature] နေ့စွဲ ၂၀၂၂.၀၅.၀၇

လူထုဗဟိုပြု စီမံကိန်း၊ စီမံကိန်းလက်စွဲ အပိုင်း - (၃) -

ပုံစံ- ၀-၄ ကျေးရွာအုပ်စုစီမံကိန်းလုပ်ငန်းခွဲရွေးချယ်ခြင်းပုံစံ (Form PC 4)

လမ်းညွှန်ချက်စီမံကိန်းလုပ်ငန်းခွဲရွေးချယ်မှုအစည်းအဝေးပြီးနောက်တွင် ကျေးရွာအုပ်စုမှ CF/TF တို့၏ အကူအညီရယူ၍ ကျေးရွာစီထောက်ကော်မတီမှ လက်မှတ်ရေးထိုးပြီး အဆိုပါပုံစံအား ပြည့်စုံအောင်ဖြည့်သွင်းရမည်။ ဤပုံစံအား ပြည့်စုံစီမံခြင်းသည် ကျေးရွာအုပ်စုရှိ မြို့တိုးတက်ရေးစီမံချက်တွင် TPIC သို့ ပေးပို့ရန်အတွက် နောက်ဆက်တွဲအဖြစ် ထားရှိရမည်။ CF မှ ကျေးရွာတစ်ရွာချင်းစီ၏ စီမံကိန်းလုပ်ငန်းခွဲဆိုင်ရာ အချက်အလက်များကို MIS သို့ ထည့်သွင်းရမည်။ (ယခုနှစ်စီမံကိန်းလုပ်ငန်းခွဲ လုပ်ကိုင်သော ကျေးရွာများ ပေါင်းစပ်ပါ။)

ကျေးရွာစည်းရုံးရေးမှူး/ဝန်ထမ်းအမည် - ဇော်ကျော်ကျော်ဦး  
 နေ့စွဲ - 11. 2. 2017  
 ပြည်နယ်/တိုင်း ကရင် မြို့နယ်/ကြွေးခမ်းစီမံခန့်ခွဲရေးဌာန ဝန်ကြီးဌာန

ကျေးရွာအမည်	ဆောင်ရွက်မည့် လုပ်ငန်းများ	အတိုင်းအတာ	ခန့်မှန်းတိုက်ရိုက် အကျိုးခံစားခွင့်ရှိ သူများ	အဆိုပြုထပ်ပြသ	ခန့်မှန်းကျန်ကျစဉ်			
					စီမံကိန်းမှ ထည့်ဝင်မှု	ကျေးရွာမှ ထည့်ဝင်မှု	အခြားထည့်ဝင်မှု(ဖော်ပြပါ) ထည့်ဝင်ငွေ   အမည်/အဖွဲ့	
ကျောက်မဲ	ကံမြေစား: ၁၀၀၀ x ၁၅ x ၁၅	၁၀၀၀ x ၁၅ x ၁၅	၁၃၇ ဦး	<input type="checkbox"/> ကျား <input type="checkbox"/> မ <input checked="" type="checkbox"/> ကျား+မ	၁၀၀၀၀၀၀၀	-	-	စုစုပေါင်း
စိမ့်စာတော	ကံမြေစား: ၁၀၀၀ x ၁၅ x ၁၅ ကျေးရွာအုပ်စု (၇ x ၅ x ၈) ကျေးရွာအုပ်စု (၇ x ၅ x ၈)	၁၀၀၀ x ၁၅ x ၁၅	၂၅၃ ဦး	<input type="checkbox"/> ကျား <input type="checkbox"/> မ <input checked="" type="checkbox"/> ကျား+မ	၁၀၀၀၀၀၀၀	-	-	စုစုပေါင်း
သီဟစော	ကံမြေစား: ၁၀၀၀ x ၁၅ x ၁၅	၁၀၀၀ x ၁၅ x ၁၅	၂၃၃ ဦး	<input type="checkbox"/> ကျား <input type="checkbox"/> မ <input checked="" type="checkbox"/> ကျား+မ	၁၅၀၀၀၀၀၀	-	-	စုစုပေါင်း
ကျေးလှ	ကံမြေစား: ၁၀၀၀ x ၁၅ x ၁၅	၁၀၀၀ x ၁၅ x ၁၅	၂၂၂ ဦး	<input type="checkbox"/> ကျား <input type="checkbox"/> မ <input checked="" type="checkbox"/> ကျား+မ	၁၀၀၀၀၀၀၀	-	-	စုစုပေါင်း
သံပရာချောင်းဖျား	ကျောက်၊ ကျေးရွာအုပ်စု ကျေးရွာအုပ်စု	(၁၀ x ၁၀ x ၁၆) ၁၀၀၀၀ အကျိုးခံစားခွင့်	၂၃၅ ဦး	<input type="checkbox"/> ကျား <input type="checkbox"/> မ <input checked="" type="checkbox"/> ကျား+မ	၁၄၀၀၀၀၀၀	-	-	စုစုပေါင်း

ကျေးရွာအုပ်စု စီ/ထောက်ကော်မတီ ဥက္ကဋ္ဌ အမည် ဇော်ကျော်ကျော်ဦး လက်မှတ် ဦး ရက်စွဲ 11. 2. 2017



လူထုမဟိုပြု စီမံကိန်း

ပထမကြိမ် အဆင်း အစားပြတ်တမ်း

ကျေးဇူးအာဆော် - ထီးဖဝေတာဒို

အုပ်စု - ဝင်းခန

မြို့နယ်အဆော် - ကြွေးအင်းဆိပ် ကြီးမြို့နယ် ၊ ဘုရားသုံးဆူမြို့နယ်ပင်စွဲ။

ပြည်နယ်ဒေသ - ကုတ် "

အဆင်းအစားကျေးပေသည် နှစ်စွဲ - ၇.၀.၂၀၁၇ မှ ၈.၀.၂၀၁၇ ထိ

အဆင်း အစားစာကံရှေ့ကံသူများ - ကျေး(၄၇) + ၄(၅၅) = ၉၂ ဦး

ဆွေးနွေးသည် အကြောင်းအရာ။ "လာလူထုမဟိုပြု စီမံကိန်း အကြောင်း မိတ်ဆက်ခြင်း

ဒုဗ္ဗိ ရှည်လွယ်ချက်များကို ဂုဏ်ပေး ပြောကြားခြင်း ဝင် ဖြစ်ပါသည်။

" ၂၁ ကျေးဇူးလူထုအား အုပ်စု ပါရ ခွဲခြား ကျေးဇူး

မြေပုံ ခြံဆိုင်မှု ကျေးဇူး၏ ချမ်းသာကြွယ်ဝမှု အဆင့်သတ်မှတ်ခြင်း ၊ ဂုဏ်ခွင့်ပြုခြင်း ပြုပေ။

ကုန်၏ ၊ မင်းပုံစံများကို အုပ်စုအလိုက် ဆွေးနွေးခြင်း။

" ၂၂ ကျေးဇူးရှိ အမျိုးသားဒုဗ္ဗိ အမျိုးသမီးများ၏

ဆွေးနွေးချက်များမှ ဦးစားပေး အခက်အခဲများကို အုပ်စုအလိုက် ဆွေးနွေးခြင်း။

" ၂၃ ကျေးဇူးလူထု၏ ဦးစားပေးအခက်အခဲများကို

ဖော်ထုတ်ပြီး ပြုသနာသစ်ပင်ရေးဆွဲခြင်း။

" ၂၄ ကျေးဇူးစောင့်ရှောက်ထား ကျေးဇူး စီမံကိန်း

ဆုံးဖြတ်ချက်များ " "လာ လူထု ဗဟိုပြု စီမံကိန်း ထိတ်ဆက်ခြင်း၊ စီမံကိန်း စက်ဝန်း နှင့်

ရည်ရွယ်ချက်များအား ဤလမ်းစဉ် တစ်ခု ခံပါသည်။

" "ပျော့ရွာလူထုအားအဖွဲ့ ပါ ဖွဲ့ ခဲ့ပြီး ကျေးရွာ ဖြေပုံ၊ ဒီဇိုင်း

ဇယား၊ ကျေးရွာ၏ ချမ်းသာကြွယ်ဝအောင် သတ်မှတ်ခြင်း၊ ရာသီခွင်ပြု ပေး ကူအိမ်၊ မင်းပုံစံများ

ကို အားလုံး ပူးပေါင်း ပါဝင်၍ မူးတွဲပါ မှတ်တမ်း များ နှင့်အတူ ဆောင်ရွက် ခဲ့ပါသည်။

" "မှ) ကျေးရွာလူထု၏ အမျိုးသားများနှင့် အမျိုးသမီးများ၏

မွှော်ဖြန်းချက်များနှင့် အခက်အခဲများကို ဖော်ထုတ် ရေးဆွဲ ခဲ့ပါသည်။

" "မှ) ကျေးရွာလူထု၏ မွှော်ဖြန်းချက်နှင့် အခက်အခဲများကို ရွေးချယ်

ဖြိုး ပြုသည့်အခါပင် များကို ရေးဆွဲ ခဲ့ပါသည်။

" "ဤ ကျေးရွာ စေတနာ့ ဝန်ထမ်း ရွေးချယ်ရာ

၁။ ဦးဗျဿ " ၆၅၁ နှစ်

၂။ နော်ထူး " ၆၅၂ နှစ်

" "စာရေးကိုင် ကိုပစ်ကားလှယ် လာ ဦးကို

၁။ နော်ကေး " ၆၅၃ နှစ်

" "ဝယ်ပူရေးဆပ် ကော်မတီ

၁။ စောဇော်လင်း " ၆၅၄ နှစ်

၂။ စောနုဖိလီယာ " ၆၅၀ နှစ်

၃။ မထွေး " ၆၅၁ နှစ်

" "ဆေးနုကြည့် ငြိမ်းကြပ်ရေးဆပ် ကော်မတီ

၁။ စောအိဝေ " ၆၅၄ နှစ်

၂။ အရှင်အာစာ " ၆၅၂ နှစ်

၃။ နော်ဖိုးကိုင် " ၆၅၁ နှစ်





နောက်ဆက်တွဲ(၄) ခြားနားသောအပိုင်းများအတွက် ဦးစားပေးဖွံ့ဖြိုးရေးလုပ်ငန်းစဉ်

**အနှစ်ချုပ်**

မူရင်းသည်အား VPSC တွင်ထားရှိရပါမည်။အခြားဌာနများနှင့် ညှိနှိုင်းရန်အတွက် မိတ္တူအား TPIC သို့ပို့ရပါမည်။MIS data အနေဖြင့် သွင်းရန် မလိုအပ်ပါ။

	အဆင့်	လုပ်ငန်း	မည်သည့်ဦးစားပေးလဲ	ကျေးရွာမှတာဝန်ခံသူ (သို့) အုပ်စု	ပြင်ပမှမည်သူ ထောက်ပံ့ မလဲ
အခြေခံအဆောက်အအုံ	၁	စွာဘွင်းလမ်း	<input checked="" type="checkbox"/> မ <input type="checkbox"/> ကျား		
	၂	သောတသုံးစရိတ်	<input checked="" type="checkbox"/> မ <input checked="" type="checkbox"/> ကျား		
	၃	ဗျူဟာခေမီ	<input checked="" type="checkbox"/> မ <input checked="" type="checkbox"/> ကျား		
	၄		<input type="checkbox"/> မ <input type="checkbox"/> ကျား		
	၅		<input type="checkbox"/> မ <input type="checkbox"/> ကျား		
အသက်မွေးဝမ်းကျောင်းမှု/စိတ်ပါးစေး	၁		<input type="checkbox"/> မ <input type="checkbox"/> ကျား		
	၂		<input type="checkbox"/> မ <input type="checkbox"/> ကျား		
	၃		<input type="checkbox"/> မ <input type="checkbox"/> ကျား		
	၄		<input type="checkbox"/> မ <input type="checkbox"/> ကျား		
	၅		<input type="checkbox"/> မ <input type="checkbox"/> ကျား		
ကျန်းမာရေးနှင့် အာဟာရ	၁		<input type="checkbox"/> မ <input type="checkbox"/> ကျား		
	၂		<input type="checkbox"/> မ <input type="checkbox"/> ကျား		
	၃		<input type="checkbox"/> မ <input type="checkbox"/> ကျား		
	၄		<input type="checkbox"/> မ <input type="checkbox"/> ကျား		
	၅		<input type="checkbox"/> မ <input type="checkbox"/> ကျား		
ပညာရေး	၁	စာသင်ကျောင်းခြံ ခင်းစို	<input type="checkbox"/> မ <input checked="" type="checkbox"/> ကျား		
	၂	မူကြိုကျောင်း	<input checked="" type="checkbox"/> မ <input type="checkbox"/> ကျား		
	၃	စာသင်ကျောင်း ဒီဇိုင်း	<input checked="" type="checkbox"/> မ <input checked="" type="checkbox"/> ကျား		



	၄		<input type="checkbox"/> မ <input type="checkbox"/> ကျား		
	၅		<input type="checkbox"/> မ <input type="checkbox"/> ကျား		
အခြား	၁		<input type="checkbox"/> မ <input type="checkbox"/> ကျား		
	၂		<input type="checkbox"/> မ <input type="checkbox"/> ကျား		
	၃		<input type="checkbox"/> မ <input type="checkbox"/> ကျား		
	၄		<input type="checkbox"/> မ <input type="checkbox"/> ကျား		
	၅		<input type="checkbox"/> မ <input type="checkbox"/> ကျား		
	၆		<input type="checkbox"/> မ <input type="checkbox"/> ကျား		