

ပြည်ထောင်စုသမ္မတမြန်မာနိုင်ငံတော်အစိုးရ

စိုက်ပျိုးရေး၊ မွေးမြူရေးနှင့်ဆည်မြောင်းဝန်ကြီးဌာန

ကျေးလက်ဒေသဖွံ့ဖြိုးတိုးတက်ရေးဦးစီးဌာန

လွိုင်ကော်-ရှားတောမြို့နယ်



လူထုဗဟိုပြုစီမံကိန်း

National Community Driven Development Project



ကျေးရွာဖွံ့ဖြိုးရေးအစီအစဉ် (၂၀၁၆-၂၀၁၇)

Village Development Plan (VDP)

လွိုင်ကော်မြို့နယ်၊ နွားလဝါးကျေးရွာအုပ်စု၊ နွားလဝါးရွာမကျေးရွာ

အကြောင်းအရာ

စာမျက်နှာ

၁။ ဖြို့နှယ်ပြုခြင်း	၃
၂။ အုပ်စုခြေခံ	၄
၃။ အုပ်စုတွင်ပါဝင်သော ကျေးရွာများစာရင်း	၅
၄။ ကျေးရွာသမိုင်းကြောင်း (ကျေးရွာအခြေခံအချက်အလက်များ)	၆
၅။ လူထုပူးပေါင်းပါဝင်သော လူမှုဆန်းစစ်ခြင်းနှင့်အကဲဖြတ်ခြင်းလုပ်ငန်းစဉ် (PSA/PRA) အကျဉ်းချုပ်ဇယား	၈
၆။ လူမှုရေး နှင့် အရင်းအမြစ်ပြုပြင်မှု	၉
၇။ လူမှုရေး နှင့် အရင်းအမြစ်ပြုပြင်မှုသုံးသပ်ချက်	၁၀
၈။ ဥစ္စာနေကြွယ်ဝမှုအဆင့် သတ်မှတ်ချက်ပြပုံ	၁၁
၉။ ဥစ္စာနေကြွယ်ဝမှုအဆင့်သတ်မှတ်ချက်ဇယားသုံးသပ်ချက်	၁၂
၁၀။ ရာသီခွင်ပြဇယား	၁၃
၁၁။ ရာသီခွင်ပြဇယားသုံးသပ်ချက်	၁၄
၁၂။ အရင်းအမြစ် အသုံးပြုမှုနှင့်ထိန်းချုပ်မှု	၁၅
၁၃။ အရင်းအမြစ် အသုံးပြုမှုနှင့်ထိန်းချုပ်မှု သုံးသပ်ချက်	၁၇
၁၄။ ပွင့်ကုအိမ်ပြပုံ (ကုဏ္ဍမ)	၁၈
၁၅။ ပွင့်ကုအိမ်သုံးသပ်ချက် (ကုဏ္ဍမ)	၁၉
၁၆။ အဖွဲ့ အစည်းချိတ်ဆက်မှုပြပုံ	၂၀
၁၇။ အဖွဲ့ အစည်းချိတ်ဆက်မှုပြပုံသုံးသပ်ချက်	၂၁
၁၈။ ကော်မတီဝင်များစာရင်း	၂၂
၁၉။ ကျေးရွာအချက်အလက်များ (ပုံစံ-၁)	၂၄
၂၀။ စီမံကိန်းအချိန်ဇယား (ပုံစံ-၂)	၂၇
၂၁။ ကျေးရွာဖွံ့ဖြိုးရေးဦးစားပေးအစီအစဉ် (ပုံစံ-၃)	၂၉
၂၂။ ကျေးရွာအုပ်စုစီမံကိန်းလုပ်ငန်းခွဲရေးချုပ်ချင်း (ပုံစံ-၄)	၃၂
၂၃။ အစည်းအဝေးမှတ်တမ်းများ	၃၄
၂၄။ ကဏ္ဍအလိုက်ဦးစားပေးဖွံ့ဖြိုးရေးလုပ်ငန်းစဉ်များ	၃၅
၂၅။ ဦးစားပေးလုပ်ငန်းများရေးချုပ်ချင်းဇယား	၃၇
၂၆။ ကျေးရွာဖွံ့ဖြိုးရေးအစီအစဉ်ဆောင်ရွက်မှုမှတ်တမ်းစာတိတ်ပုံများ	၃၈

လွိုင်တော်ကြို့နယ်

N

စတေး - ၀.၀၀၀၀၀ - ရှိမ့်

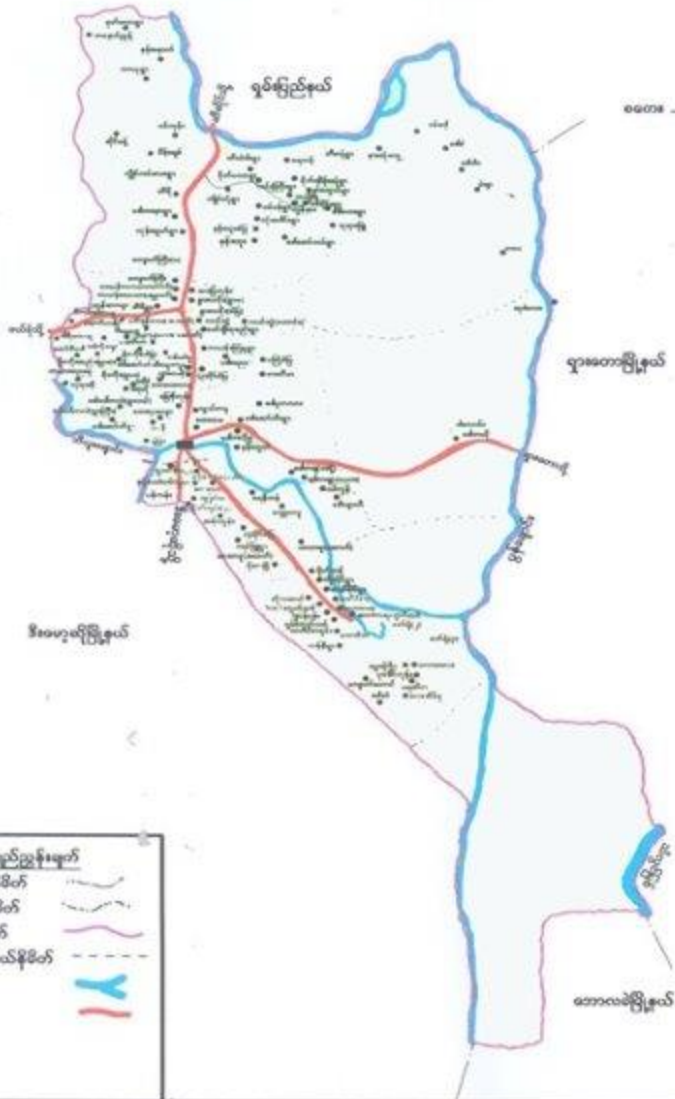

ကျေးရွာအုပ်စုမြေပုံ



ကျေးရွာအုပ်စုတွင် ပါဝင်သော ကျေးရွာများစာရင်း

စဉ်	ကျေးရွာအုပ်စုအမည်	ကျေးရွာအမည်	မှတ်ချက်
၀၁	ဇွဲးဂါးရိုး	ဇွဲးဂါးရိုး (၂၅၁၀)	
၂	၂	ဇွဲးဂါးရိုး ဝံ ၆	
၃	၂	မင်းဦးစုစုစုစု	
၄	၂	ကလေးစု	
၅	၂	လင်းဦးစုစုစုစု	
၆	၂	လင်းဦးစုစုစုစု	
၇	၂	မင်းစုစု	
၈	၂	ပုပုစု စုစု	
၉	၂	စိမ်းစုစု	
၁၀	၂	ပျားစုစု	
၁၁	၂	သစ်စုစု	
၁၂	၂	ကလေးစုစုစုစု	
၁၃	၂	ကလေးစုစုစုစု	
၁၄	၂	စိမ်းစုစု	
၁၅	၂	မင်းစုစုစုစု	
၁၆	၂	မင်းစုစုစုစု	
၁၇	၂	မင်းစုစုစုစု	
၁၈	၂	မင်းစုစုစုစု	
၁၉	၂	မင်းစုစုစုစု	
၂၀	၂	မင်းစုစုစုစု	





လူထုပူးပေါင်းပါဝင်သောလူမှုဆန်းစစ်ခြင်းနှင့်အကဲဖြတ်ခြင်း လုပ်ငန်းစဉ် (PSA/PRA) အကျဉ်းချုပ်စာယာ

စဉ်	အကြောင်းအရာ	ရက်စွဲ	ဦးတည်အုပ်စု	တက်ရောက်သူ			အဓိကဆွေးနွေးချက်များ
				ကျား	မ	ပေါင်း	
၁	လူမှုရေးအရင်းအမြစ်ပြေညှိမှု (social Map/ Resource Map)	၁၆.၁.၂၀၁၇	ရင်မိ၊ရင်ဖကော်မတီဝင်များ	၅	၁၁	၁၆	အိမ်အမျိုးအစားများအခြေခံအဆောက်အအုံများလမ်းပန်းဆက်သွယ်ရေးအခြေအနေ၊ လယ်ယာမြေမြစ်ချောင်း၊ ရေတွင်းရေကန်သစ်တောများ
၂	ဥစ္စာနေပြုကြွယ်ဝမှု အဆင့်သတ်မှတ်ချက် (Wealth Ranking)	၁၆.၁.၂၀၁၇	ချမ်းသာ၊ အလယ်အလတ်၊ နွမ်းပါးအုပ်စု	၄	၁၀	၁၄	ကျေးရွာလူမှုစီးပွားအုပ်စုများ ခွဲခြားသတ်မှတ်နိုင်ရေးအတွက် အခြေခံစံနှုန်းများသတ်မှတ်ခြင်း၊ ကျေးရွာသားများနှင့်အများသဘောတူခွဲခြားသတ်မှတ်ခြင်း
၃	ပိုင်ဆိုင်မှုသုံးသပ်ခြင်း	၁၆.၁.၂၀၁၇	ကော်မတီဝင်၊ အမျိုးသမီး၊ အမျိုးသားများ	၅	၉	၁၄	အမျိုးသမီးနှင့် အမျိုးသားများ ပိုင်ဆိုင်ပြီး ထိန်းချုပ်ထားသည့် ပိုင်ဆိုင်မှု(သို့) အရင်းအမြစ်များကို သုံးသပ်ခြင်း
၄	ရာသီခွင်ပြကွဲစီနီ Seasonal Calender	၁၆.၁.၂၀၁၇	ကော်မတီဝင်၊ အမျိုးသမီး၊ အမျိုးသားများ	၆	၁၀	၁၆	ရာသီဥတု၊ စိုက်ပျိုးသီးနှံများ၊ လယ်ယာလုပ်ငန်းများ၊ ဝင်ငွေထွက်ငွေမေးမြူရေးလုပ်ငန်းများ
၅	ပင့်ကူအိမ်ကွန်သက် (Spider Web)	၁၆.၁.၂၀၁၇	အမျိုးသား၊ အမျိုးသမီးများ	၇	၅	၁၀	အမျိုးသား၊အမျိုးသမီးများ တာဝန်ကူအခွင့်အရေးရရှိမှုနှင့်မရရှိသည့်အကြောင်းအရင်းများ
၆	အဖွဲ့အစည်းမျှတဆက်ပုံ (Venn Diagram)	၁၆.၁.၂၀၁၇	ကျေးရွာလူမှုဖွံ့ဖြိုးရေး အဖွဲ့အုပ်ချုပ်ရေး အဖွဲ့၊ကျေးရွာစီတောက်အဖွဲ့	၄	၁၂	၁၆	ကျေးရွာတွင်ရှိအဖွဲ့အစည်းများ နှင့်ဖွံ့ဖြိုးရေးလုပ်ငန်းအတွက်မျှတဆက်ဆောင်ရွက်လုပ်ကိုင်မှု

ကျေးရွာ၏ လူမှုရေးအရင်းအမြစ်ပြင်မြေပုံ ရေးဆွဲခြင်း

မြို့နယ် ..... ပုသိမ် ..... ကျေးရွာအုပ်စု နှစ်လမ်း ..... ကျေးရွာ ရွာမ ..... ရက်စွဲ ၂၀၂၁.၁၂.၁၅ ..... ၂၀၂၁

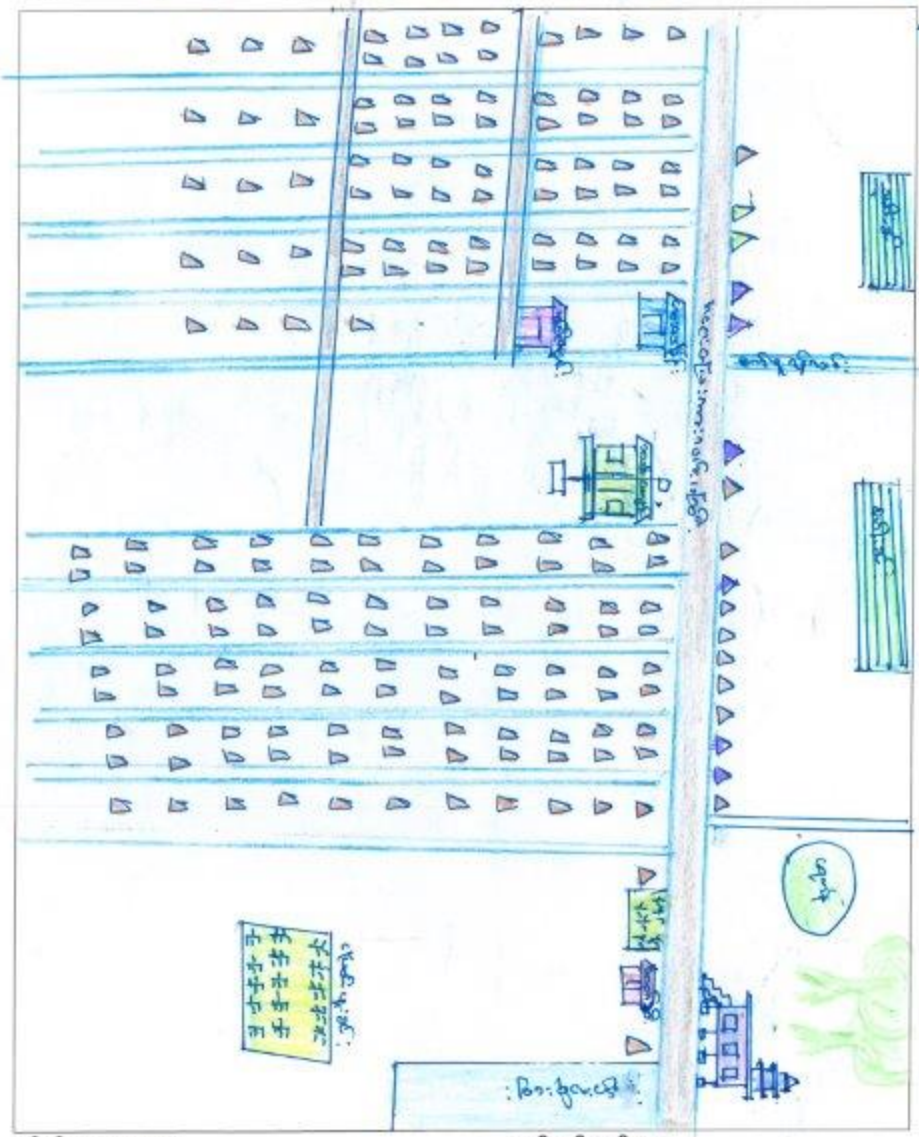

ပိတ်ဆို့ရေးသူ -

မှတ်တမ်းတင်သူ

ကျား - ၅

အမည် မရှိပါကရေးပါ

မ - ၁၁

ရာထူး မရှိပါကရေးပါ



အမှတ်:

၁, ၁၆

၂ = ယဇ်ဂါထာ

 = ဝါဒ: ၁၆

 = ဝါဒ: ၁၆

 = ဝါဒ: ၁၆

 = ဝါဒ: ၁၆

 = ဝါဒ: ၁၆

 = ဝါဒ: ၁၆

 = ဝါဒ

 = ဝါဒ: ၁၆

ရေခဲရေခဲအောင် အပြစ်ပြင်ပြီး ချစ်စရာပဲ ( နှစ်လမ်းမှာ )

နှစ်လမ်းမှာ အေးအေးအေးအေး အေးအေး အေးအေး အေးအေး

နှစ်လမ်းမှာ အေးအေးအေးအေး အေးအေး အေးအေး အေးအေး

နှစ်လမ်းမှာ အေးအေးအေးအေး အေးအေး အေးအေး အေးအေး

နှစ်လမ်းမှာ အေးအေးအေးအေး အေးအေး အေးအေး အေးအေး

နှစ်လမ်းမှာ အေးအေးအေးအေး အေးအေး အေးအေး အေးအေး

နှစ်လမ်းမှာ အေးအေးအေးအေး အေးအေး အေးအေး အေးအေး

နှစ်လမ်းမှာ အေးအေးအေးအေး အေးအေး အေးအေး အေးအေး

နှစ်လမ်းမှာ အေးအေးအေးအေး အေးအေး အေးအေး အေးအေး

နှစ်လမ်းမှာ အေးအေးအေးအေး အေးအေး အေးအေး အေးအေး

နှစ်လမ်းမှာ အေးအေးအေးအေး အေးအေး အေးအေး အေးအေး

ဥစ္စာနေအဆင့် ခွဲခြားမှု စံနမူနာပုံစံ

မြို့နယ် .....ကျိုင်းတုံ..... ကျေးရွာအုပ်စု ..ရှားလင်း၊ ကျေးရွာ ..အင်းဝ၊ ရက်စွဲ ..၁၆.၁.၂၀၁၇

အမျိုးအစား	သတ်မှတ်ချက်/ညွှန်းကိန်းများ	အိမ်ထောင်စု အရေအတွက်	ရာခိုင်နှုန်း
ရမ်းသာ	ကျွန်းပေါ်၊ ကျွန်း၊ ဝတ်ချိန်၊ ဝတ်ရက်၊ ကော်လံ၊ ၃၅ > ၈၀ မီတာ	၂၀	၁၁.၇၃ %
အလယ်အလတ်	ကျွန်းပေါ်၊ ကျွန်း၊ ဝတ်ရက်၊ ကော်လံ (၂၀ - ၃၀)	၆၉	၄၀.၇၃ %
ဆင်းရဲ/နွမ်းပါး	ဝတ်ရက်၊ ကျွန်းပေါ်၊ ဝတ်ရက်၊ ကျွန်းပေါ်၊ ဝတ်ရက်	၈၀	၄၇.၃၄ %
စုစုပေါင်းအိမ်ထောင်စု		၁၆၉	၁၀၀ %

ပါဝင်ရွေးချယ်သူ

ကျား- ၄

မ- ၁၀

မှတ်တမ်းတင်သူ

အမည် ဒေါ်အေးအေးအေး

ရာထူး ကျေးရွာအုပ်စု



### ရာသီခွင်ပြကွဲဒိန်

အကြောင်းအရာ	တန်ခူး	ကဆုန်	နယုန်	ဝါဆို	ဝါခေါင်	တော်သလင်း	သီတင်းကျွတ်	တန်ဆောင်မုန်း	နတ်တော်	ပြာသို	တပို့တွဲ	တပေါင်း
ရာသီဥတု				မြို့နယ်အားလုံး								
စိုက်ပျိုးရေး			မင်းဆင်း၊ ချောင်း၊ ချောင်း			မင်းချောင်း					မင်းချောင်း	
ဝင်ငွေ/ထွက်ငွေ	\$ \$ \$	\$ \$	\$	\$	\$		\$ \$ \$ \$ \$				\$ \$	
ကျန်းမာရေး											မင်းချောင်း	မင်းချောင်း
ပွဲလမ်းသဘင်	မင်းချောင်း		မင်းချောင်း			မင်းချောင်း	မင်းချောင်း	မင်းချောင်း				
သောက်သုံးစေရ ရရှိမှု	မင်းချောင်း											မင်းချောင်း
အစားအစာဖူလုံမှု												

ပါဝင်ဆွေးနွေးသူ

ကျား- ၆

မ- ၁၀

မှတ်တမ်းတင်သူ

အမည် မြို့နယ်အစိုးရအဖွဲ့

ရာထူး နေပြည်တော်မြို့နယ်





အရင်းအမြစ်ဆိုင်ရာ ချွေးမြေ ငွေအသုံး (ပုံစံအမျိုးမျိုး)

$m$

$10$

$m+10$

ထပ်ကတ်

အင်အားစက်

ထပ်ကတ်

အသုံးပြုခြင်း

ရေ: ဆိုင်

ရေ: ဆိုင်

ထပ်

ထပ်ကတ်

ဆိုင်

အသုံးပြုခြင်း

အသုံးပြုခြင်း

ရေ:

$m$

ထပ်ကတ်

ရေ:

အင်း၊ အပြစ်ထိန်းချုပ်မှု၊ အသား၊ ခုံးသား၊ ချက် ( ဗျား၊ လျှိုး၊ ဂွမ်း )

..... ဝေခင်လကျိ၊ ဗျား၊ ဂွမ်း၊ ဝေခင်၊ ချက်၊ အြစ်၊ ကျောင်း၊ ကား

ဝေခင်၊ ချက်၊ အပြစ်၊ ဗျား၊ ကျိ၊ အြစ်၊ သား၊ ဂွမ်း၊ အြစ်၊ သား၊ ဝေခင်၊ ဝေခင်၊ ချက်၊ ခုံး၊ ခုံး၊ ခုံး၊ ခုံး၊ ခုံး၊ ခုံး၊ ခုံး၊ ခုံး

အြစ်၊ သား၊ ဗျား၊ ကား၊ ထိန်း၊ ချုပ်၊ ခြစ်၊ မိ၊ သည်။ "

..... အင်း၊ ချစ်၊ ဝေခင်၊ ဝေခင်၊ ချက်၊ ချက်၊ ချက်၊ ကျောင်း၊ ဝေခင်၊ ဝေခင်၊ ခုံး

ဗျား၊ ကျိ၊ အြစ်၊ သား၊ ဂွမ်း၊ အြစ်၊ သား၊ ဝေခင်၊ ချက်၊ ခုံး၊ ခုံး၊ ခုံး၊ ခုံး၊ ခုံး၊ ခုံး၊ ခုံး၊ ခုံး၊ ခုံး၊ ခုံး၊ ခုံး၊ ခုံး

..... ဝေခင်၊ သား၊ ဝေခင်၊ ဝေခင်၊ ဝေခင်၊ ဝေခင်၊ ဝေခင်၊ ဝေခင်၊ ဝေခင်၊ ဝေခင်၊ ဝေခင်၊ ဝေခင်၊ ဝေခင်၊ ဝေခင်၊ ဝေခင်၊ ဝေခင်

အြစ်၊ သား၊ ဂွမ်း၊ အြစ်၊ သား၊ ဝေခင်၊ ဝေခင်၊ ဝေခင်၊ ဝေခင်၊ ဝေခင်၊ ဝေခင်၊ ဝေခင်၊ ဝေခင်၊ ဝေခင်၊ ဝေခင်၊ ဝေခင်၊ ဝေခင်

အြစ်၊ သား၊ ထိန်း၊ ချုပ်၊ ဝေခင်၊ မိ၊ သည်။ "

# ပင့်ကူအိမ်သုံးသပ်ခြင်းပြပုံ

၁၉၅၅

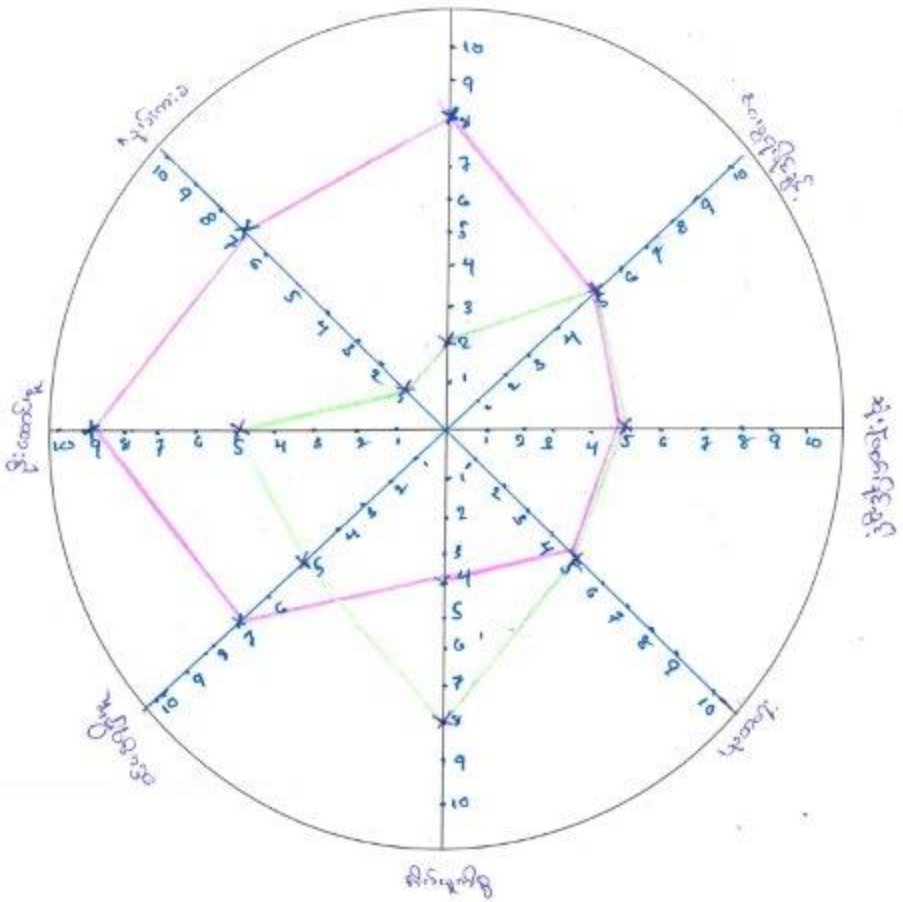

— အပြီလ  
— ဇွန်လ

ပါဝင်အစားအနား  
ကျား ၇  
မ ၁၃

မှတ်တမ်းတင်သူ  
အမည် မေအောင်အောင်  
ရောင်း လူထွေးစိုး

ပင့်ကူအိမ် သုံးသင်္ချာန် (ဇွားကပိုး)

- အိမ်ကူကိစ္စမှာ အမျိုးသားတွေက တောင်းတာ လာပင်လုပ်သွားရလို့ ကူညီမှု နည်းပါးတယ်။ အမျိုးသမီးက အိမ်မှာနေရတာ များလို့ အိမ်မှု ကိစ္စ ပို လုပ်ရသလို့။
- လုပ်ငန်းခွင်မှာ အမျိုးသားတွေက အလေးအကြမ်း လုပ်ရသောကြောင့် လုပ်ငန်း ခိုမျိုးပါးတယ်။ အမျိုးသမီးက အလုပ်ကြမ်း မလုပ်နိုင်သောကြောင့် ဝမ်းဗွေ နည်းပါးတယ်။
- လုံခြုံမှုမှာ အမျိုးသားများက တစ်ယောက်ထဲလုပ် တစ်ယောက်ထဲသွားလို့ ရသောကြောင့် လုံခြုံမှု ရပါတယ်။  
အမျိုးသမီးများမှာ တစ်ယောက်ထဲသွားသွား မလုံခြုံသောကြောင့် တစ်သွားသွား သေနိုင်တော်ပါ။
- ငြိမ်းဆင်မှုမှာ အမျိုးသားများသည် ငွေရွာရာမှာ အကြမ်းအတင်း လုပ်ရ သောကြောင့် ငွေကြေးလည်း ပိုရသောကြောင့် ငြိမ်းဆင်နိုင်သည်။
- ငွေရွာရာတွင် အမျိုးသားများသည်







ကျေးရွာစီ/ထောက်ကော်မတီဖွဲ့စည်းပုံဇယား

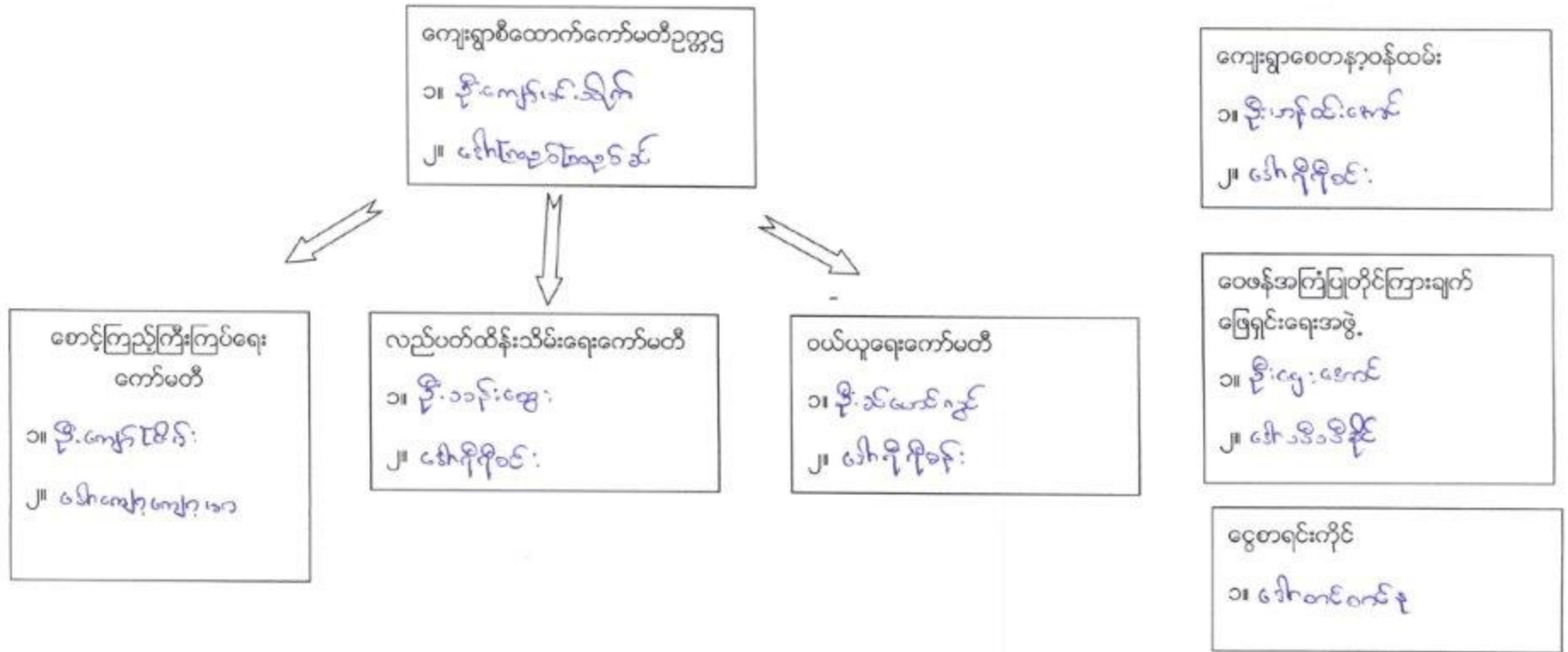

ပါဝင်ဆွေးနွေးသူ

ကျား- ၃၂

မ ၆၅

မှတ်တမ်းတင်သူ

အမည် = ဒေါ်အေးမိုးအောင်

ရာထူး = လူမှုစွန့်ပေးရေးဦးစီးဌာန

ကျေးရွာအုပ်စုစီထောက်ကော်မတီဖွဲ့စည်းပုံဇယား

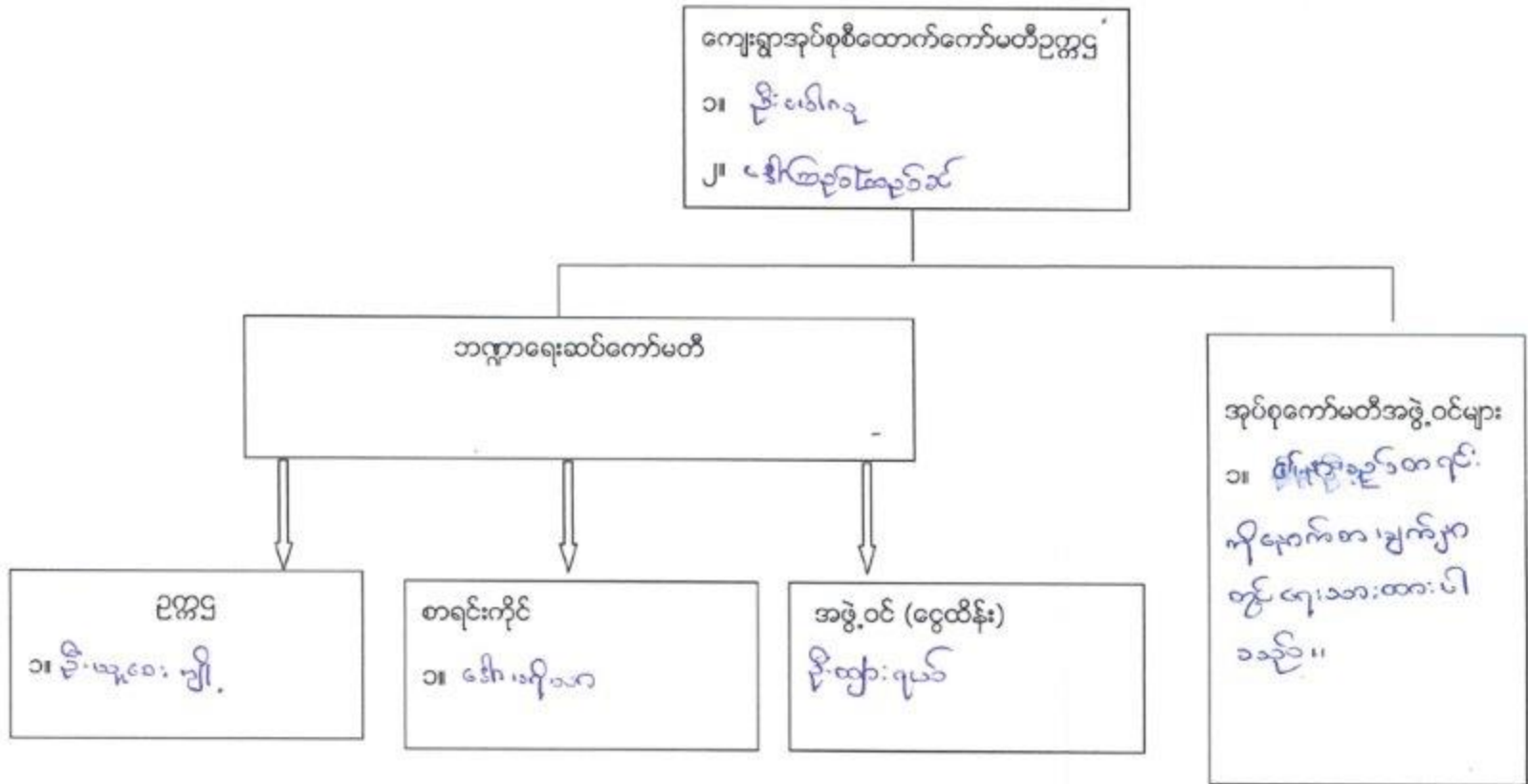

ပါဝင်ဆွေးနွေးသူ

ကျား- ၃၁      မ- ၄၄

မှတ်တမ်းတင်သူ

အမည် မရှိသူ၊ ဦးအောင်ကျော်စွာ

ရာထူး လူ့စွမ်းရည်-ဦးကျော်စွာ

ဘုတ်ရလက်ခံဖို့ ကနဦးစဉ်

စဉ်	အမည်	ရွာအမည်	စဉ်	အမည်	ရွာအမည်
၁	ဒေါ်ဌာ၊ဖြာ	အောက်ကျို	၂၀	ဒေါ်ဌာ၊ဖြာ	ကယန်းဖြာ
၂	ဦးသံဂယ်	ကီးသုလေး	၂၁	ဦးကတော့ပုတ်	ဧားလပိုးစံဖြ
၃	ဒေါ်မာဂျီ	ထီးသုလေး	၂၂	ဒေါ်သစ်ကျော်က	ဧားလပိုးစံဖြ
၄	ဦးဈာပုတ်	ထေးယလော်ခူ	၂၃	ဦးခွင်ဖိုးစိန်	ပဒါးပေး
၅	ဒေါ်မာအုဦး	ထေးယလော်ခူ	၂၄	ဒေါ်နန်းခင်စိန်	ပဒါးပေး
၆	ဦးသိုရွ	ဖျားကျ	၂၅	ဦးအောင်ဖြ	ယတ်ထွဲရွာဟောင်း
၇	ဒေါ်တော်ဌာဖြာ	ဖျားကျ	၂၆	ဒေါ်နန်းခင်စိန်	ယတ်ထွဲရွာဟောင်း
၈	ဒေါ်မီးဖြာဝင်း	၃မိုင်ပင်စံဖြ	၂၇	ဦးချစ်သိန်း	ယတ်ထွဲရွာသစ်
၉	ဦးဆန်းစိ	မော်ချီးစုစု	၂၈	ဒေါ်ဌေးဖြာ	ယတ်ထွဲရွာသစ်
၁၀	ဒေါ်မေစိ	ကယန်းအာယလောင်း	၂၉	ဦးကျော်နိုင်	ဒေါ်ခေါ်ခူ
၁၁	ဦးမော်ဌေး	အိဂျီ	၃၀	ဒေါ်သွေးဖြာ	ဒေါ်ခေါ်ခူ
၁၂	ဒေါ်နန်းပန်းသံ	အိဂျီ	၃၁	ဦးဖြူနိုင်	လင်ဖျံ (ကျောက်)
၁၃	ဦးမောင်ကျော်သိင်္ဂါ	ကောင်သဖြူကျို	၃၂	ဒေါ်ခင်မူ	လင်ဖျံ (ကျောက်)
၁၄	ဒေါ်မိကော	ကောင်သဖြူကျို	၃၃	ဦးအောင်စေ	လင်ဖျံ (ထက်)
၁၅	ဦးမိုးမိုး	ကယန်းဖြောက်	၃၄	ဒေါ်ခန်းရင်	လင်ဖျံ (ထက်)
၁၆	ဒေါ်မိလိစကာ	ကယန်းဖြောက်			
၁၇	ဦးသောင်းမေ	ကျောက်ကြီး			
၁၈	ဒေါ်ခင်ဖြာ	ကျောက်ကြီး			
၁၉	ဦးကျော်စင်သိင်္ဂါ	ဧားလပိုးရွာ			
၂၀	ဦးပိုးဂယ်	ကယန်းဖြာ			



ပုံစံ - ၈ - ၁ ကျေးရွာအခြေခံအချက်အလက်များ (Form PC 1)

လယ်ညွှန်ချက်	ကျေးရွာတစ်ရွာသို့ ပထမဆုံးမိတ်ဆက်ခရီး	သွားရောက်သောအခါ
လူထုစည်းရုံးရေးမှူးသည် ကျေးရွာ ခေါင်းဆောင်များအား ကျေးရွာအချက်အလက်များကို ဖေ့ဘွာရပ်မံပျီတောင်းခံရသည်။		
ဤအချက်အလက်များကို စီမံကိန်း မိတ်ဆက်အစည်းဝေးမတိုင်မီတောင်းခံရမည်။ စီမံကိန်းမိတ်ဆက်အစည်းဝေးတွင် လူထုစည်းရုံးရေးမှူးသည် ဤအချက်အလက် များအား စစ်ဆေးပြီး မှန်ကန်အောင်ပြုလုပ်ရမည်။ ပြီးနောက်တွင် လူထုစည်းရုံးရေးမှူးမှ သတင်းအချက်အလက်သိသည့် Tablets မှ တဆင့် ခြည့်သွင်းရမည်။		
ကျေးရွာခေါင်းဆောင် အမည်	ကျေးရွာခေါင်းဆောင်၏ ဖုန်းနံပါတ်	လူထုစည်းရုံးရေးမှူး၏ အမည်
ဒ်: ဦးညွှင်	၀၅ - ၄၇၈၀၀၆၃၄၄	ဒေါ်လှညွှင် အောင်အေး
ပြည်နယ်တိုင်းဒေသကြီး	မြို့နယ်	ကျေးရွာအုပ်စု
မြို့နယ် - ဂြိုဟ်	ကျေးရွာအုပ်စု - ညောင်	ကျေးရွာ - ၅၈-၁၅-၅၈၁၀

က။ လူဦးရေ

လူမျိုးစု	အိမ်ထောင်စုအရေအတွက်	ကိုးကွယ်သည့်ဘာသာ	အိမ်ထောင်စုအရေအတွက်
လူမျိုးစု (၁) -----	၁၆၉	ဘာသာ (၁) -----	
လူမျိုးစု (၂) -----		ဘာသာ (၂) -----	
လူမျိုးစု (၃) -----		ဘာသာ (၃) -----	
လူမျိုးစုစော -----		ဘာသာစော -----	
အခြား	အရေအတွက်		
မသန်စွမ်းသူများ			
သက်ကြီးရွယ်အိုများ (၆၅ နှစ် နှင့် အထက်)	၆၄		
စစ်ဘေးရှောင်	-	-	

	အမျိုးသား (အရေအတွက်)	အမျိုးသမီး (အရေအတွက်)
လူဦးရေ	၈၅၂	၇၅၅
လူမျိုးစု (၁) -----	၄၀၅	၄၄၅
လူမျိုးစု (၂) -----		
လူမျိုးစု (၃) -----		
အခြား		
အိမ်ထောင်ဦးစီး	၂၀၆၂	၇

(ခ) အခြေခံအောက်အဖွဲ့ အသုံးအဆောင်များ

စာသင်ကျောင်း	အမှတ် ခြိမ်ပါ	ကျန်းမာရေး	အမှတ် ခြိမ်ပါ	တာဝန်ပေး အဆောက် အအုံများ	အမှတ် ခြိမ်ပါ
အထက်တန်းကျောင်း	<input checked="" type="checkbox"/>	စောင့်	<input type="checkbox"/>	စေတီ	<input checked="" type="checkbox"/>
အလယ်တန်းကျောင်း	<input type="checkbox"/>	ကျန်းမာရေးဌာန	<input type="checkbox"/>	ဘုန်းကြီးကျောင်း	<input checked="" type="checkbox"/>
မူလတန်းကျောင်း	<input type="checkbox"/>	ကျန်းမာရေးဌာနခွဲ	<input checked="" type="checkbox"/>	ဟိန္ဒူဘုရားကျောင်း	<input type="checkbox"/>

ပုဂ္ဂိုလ်ကျောင်း	<input type="checkbox"/>	ဆေးပေးခန်း	<input type="checkbox"/>	ခရစ်ယာန်ကျောင်း	<input type="checkbox"/>
အခြား	<input type="checkbox"/>	အခြား	<input type="checkbox"/>	ဗလီ	<input type="checkbox"/>
				အခြား	<input type="checkbox"/>
မှတ်ချက်		မှတ်ချက်		မှတ်ချက်	

(ဂ) ကျွမ်းကျင်သူများမှတ်တမ်း (ကျေးရွာတွင်နေထိုင်သော သို့မဟုတ် တခြားရွာမှလာရောက်သော ကျွမ်းကျင်သူများ)

(၁) စာသင်ကျောင်း			(၂) ကျန်းမာရေး			(၃) လက်မှုပညာရှင်		
	ရွာတွင်နေထိုင်သူ	အခြားရွာမှလာသူ		ရွာတွင်နေထိုင်သူ	အခြားရွာမှလာသူ		ရွာတွင်နေထိုင်သူ	အခြားရွာမှလာသူ
မှလတန်းပြဆရာ/မ	✓	<input type="checkbox"/>	ဆရာဝန်	<input type="checkbox"/>	<input type="checkbox"/>	လက်သမား	✓	<input type="checkbox"/>
အထက်တန်းပြဆရာ/မ	<input type="checkbox"/>	✓	လက်ထောက်ကျန်းမာရေးမှူး	<input type="checkbox"/>	<input type="checkbox"/>	ပန်ချီ	✓	<input type="checkbox"/>
အလယ်တန်းပြဆရာ/မ	<input type="checkbox"/>	✓	အမျိုးသမီးကျန်းမာရေးဆရာမ	✓	<input type="checkbox"/>	လျှပ်စစ်ကျွမ်းကျင်သမား	✓	<input type="checkbox"/>
ပုဂ္ဂိုလ်ကျောင်းဆရာ/မ	✓	<input type="checkbox"/>	သားရွေးဆရာမ	✓	<input type="checkbox"/>	မရရှိကိစ္စသည်သူ	<input type="checkbox"/>	<input type="checkbox"/>
အခြား	<input type="checkbox"/>	<input type="checkbox"/>	ပြင်သစ်ကျန်းမာရေးလုပ်သား	<input type="checkbox"/>	<input type="checkbox"/>	စက်ပြင်ဆရာ	✓	<input type="checkbox"/>
မှတ်ချက်	မှတ်ချက်			မှတ်ချက်			မှတ်ချက်	

မှတ်ချက်: မှတ်ချက် ၂ သက်

(ဃ) ကျေးရွာသို့ ရောက်ရှိနိုင်သည့် လမ်းအခြေအနေ / ကျေးရွာတစ်ရွာသည် ၎င်း၏ ကျေးရွာအုပ်စုနှင့် ဆက်သွယ်ထားသော လမ်းအခြေအနေ (အောက်ပါတို့ကို ဝိုင်းပါ)

ကျောက်ကြမ်းလမ်း: ကတ္တရာလမ်း: ကွန်ကရစ်လမ်း: မော်တော်ဆိုင်ကယ်လမ်း:  
 ကျောက်စင်းလမ်း: ပြေသာလမ်း: လူသွားလမ်း: အခြား: \_\_\_\_\_

(င) ကျေးရွာဖွံ့ဖြိုးမှုစီမံချက်

(၁) လူထုတို့ ပြုစီမံကိန်းမတင်မှီ ဤကျေးရွာတွင် ကျေးရွာဖွံ့ဖြိုးမှု စီမံချက်ရှိခဲ့ပါသလား?  
 (၂) ရှိခဲ့ပါလျှင် ဤစီမံချက်ကို မည်သည့် ခုနှစ်တွင် ပြင်ဆင်ခဲ့ပါသနည်း?  
 (၃) ဤစီမံချက်ကို မြို့နယ်မှ အတည်ပြုခဲ့ပါသလား?

ဝိုင်းပါ  
 (ရှိပါသည်) မရှိပါ/မသိပါ vision fund  
 ၂၀၁၆  
 နှစ်-----/မသိပါ  
 မြို့နယ်သည်/မပြုခဲ့ပါ /မသိပါ

(စ) ဝေဖန်အကွာအဝေး

(၁) ဤကျေးရွာ၏တစ်ဖက်မှ ၎င်းကျေးရွာအုပ်စု၏တစ်ဖက်အထိ ခရီးမိုင်ပယ်မျှကွာဝေးသနည်း?  
 (၂) ဤကျေးရွာမှ ၎င်းကျေးရွာအုပ်စု၏တစ်ဖက်အထိ သွားလာရာတွင် ကြာမြင့်သည့်အချိန်

မိုင်-----/မသိပါ

ခြောက်စေ့ ရာသီတွင် ကြာချိန်----- ၁.၅ နာရီ ----- ထော်လာဂျီ/မော်တော်ဆိုင်ကယ်/ခြေလျှင်/လား/မော်တော်ဘုတ်/  
 အခြား-----  
 မိုးရာသီတွင် ကြာချိန်----- ၁.၅ နာရီ ----- ထော်လာဂျီ/မော်တော်ဆိုင်ကယ်/ခြေလျှင်/လား/မော်တော်ဘုတ်/  
 အခြား-----

(ဆ) ပတ်ဝန်းကျင်ဆိုင်ရာ သဘာဝဘေးအန္တရာယ်

ဤကျေးရွာတွင် ရေကြီးခြင်းကဲ့သို့ သဘာဝဘေးအန္တရာယ်ကျရောက်မှုခြင်း ရှိပါသလား။  
 ရှိပါသည်  ရှိပါသည်  ရှိလျှင် ဖော်ပြပါ -----

(ဇ) ကျေးရွာတွင် ဖွဲ့စည်းထားသော အဖွဲ့အစည်းများ လူထုပပံ့ပြုစီမံကိန်းမတိုင်မီ ဤကျေးရွာတွင် ကျေးရွာဖွံ့ဖြိုးရေးအတွက် အစိုးရ (သို့) ရွာသားများကိုယ်တိုင်(သို့) စီမံကိန်းထက်ဝပ်မှုမှ ဖွဲ့စည်းထားသည့် အဖွဲ့အစည်းများရှိပါသလော။

(၁) -----  
 (၂) -----

(ဈ) အထွေထွေအုပ်ချုပ်ရေး ဦးစီးဌာန (GAD) မှ မှတ်တမ်းတင်ထားခြင်း ဤကျေးရွာသည် အထွေထွေအုပ်ချုပ်ရေး ဦးစီးဌာန (GAD) မှ မှတ်တမ်းတင်ထားမှု ရှိပါသလော။  
 မရှိပါ                       ရှိပါသည်

ကျေးရွာခေါင်းဆောင်	အမည်	ဦးစိုးလင်း	
	လက်မှတ်	နေ့စွဲ	၁၁. ၂. ၂၀၁၇
လူထုစည်းရုံးရေးမှူး	အမည်	ခင်လှစိုးယု	
	လက်မှတ်	နေ့စွဲ	၁၁. ၂. ၂၀၁၇

ပုံစံ - စ - ၂ - စီမံကိန်းစက်ဝန်းအချိန်ဇယား (PC 2)

လမ်းညွှန်ချက်၊ သက်ဆိုင်ရာလူထုစည်းရုံးရေးမှူး/လက်ထောက်နည်းပညာမှူးများမှ စီမံကိန်းစက်ဝန်းအဆင့်တစ်ခုစီပြီးစီးတိုင်း ကျေးရွာနှင့် ကျေးရွာအုပ်စုအတွက် ဤပုံစံကို ဖြည့်သွင်းရမည်။

စည်းရုံးရေးမှူး/ဝန်ထမ်း အမည် ဦးကျော်စွာ

ဇနီး ခင်အေး စက်ဝန်းအားအမှတ်ခြစ်ပါ  စက်ဝန်း(၁)  စက်ဝန်း(၂)  စက်ဝန်း(၃)  စက်ဝန်း(၄)

ပြည်နယ်/တိုင်း ကယား မြို့နယ် ဒဂုံမြောက် ကျေးရွာအုပ်စု ရွာမ ကျေးရွာ ရွာမ

စီမံကိန်းဆောင်ရွက်မှုအဆင့်များ	ဇနီး		အစည်းအဝေးတွင်တက်ရောက်သူအရေအတွက်			
	စတင်သည့် ဇနီး	ပြီးဆုံးသည့်ဇနီး	အမျိုးသား အရေအတွက်	အမျိုးသမီး အရေအတွက်	အိမ်ထောင်စု အရေအတွက်	လူမျိုးစုတက်ရောက်သူ အရေအတွက် နှင့် လူမျိုးစုအမည်
၁။ ကျေးရွာစီမံကိန်း မိတ်ဆက်အစည်းအဝေး	၁၆.၂.၂၀၁၇	၁၆.၂.၂၀၁၇	၃၂	၆၅	၉၇	မကွေး
၂။ ကျေးရွာဖွံ့ဖြိုးရေး စီမံချက်ရေးဆွဲခြင်း အစည်းအဝေး	၁၆.၂.၂၀၁၇	၁၆.၂.၂၀၁၇	၃၂	၆၅	၉၇	"
၃။ ကျေးရွာအုပ်စု လုပ်ငန်းဆုံးဖြတ်ချက်ချသည့် အစည်းအဝေး	၂၀.၂.၂၀၁၇	၂၀.၂.၂၀၁၇	၃၁	၄၄	၇၅	"
၄။ မြို့နယ်အဆင့် စီမံကိန်းရေးဆွဲရေး နှင့် အကောင်အထည်ဖော်ရေးကော်မတီ၏ စီမံကိန်း သုံးသပ်မှု အစည်းအဝေး			မလို	မလို	မလို	မလို
၅။ မြို့နယ် စီမံကိန်းရေးဆွဲရေး နှင့် အကောင်အထည်ဖော်ရေး ကော်မတီ၏ဆုံးဖြတ်မှုကို ရွာသို့ အသိပေး အကြောင်းကြားသည့် အစည်းအဝေး	၂၅.၄.၂၀၁၇	၂၅.၄.၂၀၁၇	၂၂	၃၄	၅၆	မကွေး
၆။ စီမံကိန်းလုပ်ငန်းခွဲစီမံချက်ရေးဆွဲခြင်း အစည်းအဝေး	၂၅.၄.၂၀၁၇	၂၅.၄.၂၀၁၇	၆	၆	၁၂	"
၆.၁။ စီမံကိန်းလုပ်ငန်း အကောင်အထည်ဖော် ရေးရေးအစီအစဉ် ရေးဆွဲခြင်း	၂၅.၄.၂၀၁၇	၂၅.၄.၂၀၁၇	၁၅	၃၃	၅၁	"

၆.၂။ ဝယ်ယူရေးအစီအစဉ် ရေးဆွဲခြင်း	၂၀၁၄-၂၀၁၅	၂၀၁၅-၂၀၁၆	၆	၆	၁၂	၂
၆.၃။ ဘဏ္ဍာရေးကုန်ကျမှု လျာထားအစီအစဉ် ရေးဆွဲခြင်း	"	"	"	"	"	၂
၆.၄။ ပြင်/ထိန်းအစီအစဉ် ရေးဆွဲခြင်း	"	"	"	"	"	၂
၇။ စီမံကိန်းလုပ်ငန်းခွဲ တိုးတက်မှု စောင့်ကြည့် အစည်းအဝေး						
၇.၁။ အစည်းအဝေး ပထမအကြိမ်						၂
၇.၂။ အစည်းအဝေး ဒုတိယအကြိမ်						၂
၇.၃။ အစည်းအဝေး တတိယအကြိမ်						၂
၈။ စီမံကိန်းလုပ်ငန်းခွဲ အပြီးသတ်စစ်ဆေးခြင်း အစည်းအဝေး						၂
၉။ လူထုစစ်ဆေးပွဲအစည်းအဝေး						၂



ပုံစံ - ၈ - ၃ ကျေးရွာဖွံ့ဖြိုးရေး ဦးစားဓပေးအစီအစဉ် (Form PC 3)

လမ်းညွှန်ချက် အဆင့်(၃) ကျေးရွာဖွံ့ဖြိုးမှုမှန်ချက်အစဉ်အဆင့် ငြိမ်သောအခါ ကျေးရွာစီမံကိန်း အထောက်အကူပြု ဂေဟမဏိသည် လူထုစည်းရုံးရေးမှူးအကူအညီဖြင့် ဤပုံစံကိုဖြည့်စွဲအောင် ဖြည့်သွင်းရမည်။

လူထုစည်းရုံးရေးမှူး/ဝန်ထမ်း အမည် သိန်းဦးသော်  
 ဝန်ထမ်းအား အမှတ်ဖြစ်ပါ (✓)  ဝက်ဝန်း(၁)  
 ဝက်ဝန်း(၂)  ဝက်ဝန်း(၃)

ပြည်နယ်/တိုင်း ကယား၊ ညွှန်ကြားမှုဦးစီးဌာန ကျေးရွာအုပ်စု ဦးစီးဌာန၊ ကျေးရွာ ဦးစီးဌာန၊ နားလည်မှုဌာန

၈။ အခက်အခဲအတားအဆီးများအားလျှော့ချနိုင်ခြင်း - သရလက်ရှိအခြေအနေတွင် ဤကျေးရွာဖွံ့ဖြိုးတိုးတက်ရေးအတွက် အဓိက အခက်အခဲအတားအဆီးများသည် မည်သည့်များဖြစ်ပါသနည်း။ (အမျိုးသား/သမီး အနည်းဆုံးအခက်အခဲ ၅ ခုစီဖော်ပြပါ)

အမျိုးသား အဖွဲ့မှ တင်ပြသောအခက်အခဲအတားအဆီးများ	အမျိုးသမီး အဖွဲ့မှ တင်ပြသောအခက်အခဲအတားအဆီးများ
၁ ဂွဏ်းလမ်း ဖုံးအုပ်ခြင်း	၁ နီးကပ်မှု
၂ မြေအောက်ရေ	၂ နီးကပ်မှု
၃ မြေအောက်ရေ	၃ မြေအောက်ရေ
၄ မြေအောက်ရေ	၄ မြေအောက်ရေ
၅ မြေအောက်ရေ	၅ မြေအောက်ရေ

၉။ မျှော်မှန်းခြင်း - နောင်လအတွက် (၅) နှစ် အတွင်း ကျေးရွာဖွံ့ဖြိုးရေး မျှော်မှန်းလျာထားချက်များအား တင်ပြပါ။

အမျိုးသားအဖွဲ့မှ တင်ပြသောမျှော်မှန်းချက်များ	အမျိုးသမီးအဖွဲ့မှ တင်ပြသောမျှော်မှန်းချက်များ
၁ မြေအောက်ရေ	၁ မြေအောက်ရေ
၂ မြေအောက်ရေ	၂ မြေအောက်ရေ
၃ မြေအောက်ရေ	၃ မြေအောက်ရေ
၄ မြေအောက်ရေ	၄ မြေအောက်ရေ
၅ မြေအောက်ရေ	၅ မြေအောက်ရေ

၁၀။ လူထုစီမံကိန်း၏ လာမည့် (၄) နှစ်အတွက် အကန့်အသတ် ဦးစားဓပေး ဖွံ့ဖြိုးတိုးတက်မှု လုပ်ငန်း အစီအစဉ်များအားဖော်ပြပါ။

အဆင့်	ကျေးရွာအတွက် ဦးစားဓပေး ဖွံ့ဖြိုးတိုးတက်မှု လုပ်ငန်းစဉ်များ	အဆိုပြုသူ (အမျိုးသားများ/ အမျိုးသမီးများ/အမျိုးသား+ အမျိုးသမီး)	ခန့်မှန်းကုန်ကျ စရိတ်	အကျိုးခံစားခွင့်ရှိသူ ခန့်မှန်းခြေ အရေအတွက်
၁	ဂွဏ်းလမ်း	m + 10	101 သိန်း	၅၄၂
၂	မြေအောက်ရေ	m + 10	၇၀ သိန်း	"
၃	မြေအောက်ရေ	m + 10	၆၈ သိန်း	"
၄	မြေအောက်ရေ	10	-	"
၅	မြေအောက်ရေ	m	-	"





၁၁။ လူထုစီမံကိန်း၏ လာမည့် ( ၄ ) နှစ်အတွက် အကျုံးမဝင်သော ဦးစားပေး ဖွံ့ဖြိုးတိုးတက်မှု လုပ်ငန်း အစီအစဉ်များအားဖော်ပြပါ။

အဆင့်	ကျေးရွာအတွက် ဦးစားပေး ဖွံ့ဖြိုး တိုးတက်မှု လုပ်ငန်းစဉ်များ	အဆိုပြုသူ (အမျိုးသားများ/ အမျိုးသမီးများ/အမျိုးသား+ အမျိုးသမီး)	အခန်းကဏ္ဍ
၁	အရိပ်အောက်အောက်အောက်	၂၁	
၂	၂၆.၇၆၆ + ၂၆.၆၈၆	၈	
၃			
၄			
၅			

ခေါင်းစောင်၊ ကျေးရွာစီမံကိန်းအထောက်အကူပြုကော်မတီမှ အတည်ပြုသည်။

အမည် ဒေါ်ကြည်ကြည်စင် လက်မှတ်  နေ့စွဲ ၁၆.၁.၂၀၁၇

ပုံစံ - ၈ - ၄ ကျေးရွာအုပ်စုစီမံကိန်းလုပ်ငန်းခွဲရွေးချယ်ခြင်းပုံစံ (Form PC 4)

လမ်းညွှန်ချက်၊ စီမံကိန်းလုပ်ငန်းခွဲရွေးချယ်မှုအစည်းအဝေးပြီးနောက်တွင် ကျေးရွာအုပ်စုမှ CF/TFတို့၏ အကူအညီရယူ၍ ကျေးရွာစီထောက်ကော်မတီမှ လက်မှတ်ရေးထိုးပြီး အဆိုပါပုံစံအား ပြည်စုံအောင်မြင်သွင်းရမည်။ ဤပုံစံအား ပြည်စုံစာဖြည့်သွင်းပြီးပါက ကျေးရွာအုပ်စုမှ ငြိမ်းတိုးတက်ရေးစီမံချက်တွင် TPIC သို့ ပေးပို့ရန်အတွက် နောက်ဆက်တွဲအဖြစ် ထားရှိရမည်။ CF မှ ကျေးရွာတစ်ရွာချင်းစီ၏ စီမံကိန်းလုပ်ငန်းခွဲဆိုင်ရာ အချက်အလက်များကို MIS သို့ ထည့်သွင်းရမည်။ (ယခုနှစ်စီမံကိန်းလုပ်ငန်းခွဲ မလုပ်ကိုင်သော ကျေးရွာများ မပါဝင်ပါ။ ကျေးရွာစည်းရုံးရေးမှူး/ဝန်ထမ်းအမည် ဧရာဝတီမြို့နယ် + ဧရာဝတီတိုင်းဒေသကြီးအတွင်း)

နေ့စွဲ ၂၀၂၂.၂၀၁၇  
 ပြည်နယ်/တိုင်း ကပဏား/ဇယ်ဒုံမြို့နယ် မြို့နယ် လွှဲပြောင်းရေး  
 စက်ဝန်းအားအမှတ်ခြစ်ပေးပါ။ (✓) ဧကဝန်း(၁) ဝက်ဝန်း(၂) ဝက်ဝန်း(၃) ဝက်ဝန်း(၄)  
 ကျေးရွာအုပ်စု ဧကားလင်း

ကျေးရွာအမည်	ဆောင်ရွက်မည့် လုပ်ငန်းများ	အတိုင်းအတာ	ခန့်မှန်း တိုက်ရိုက် အကျိုးခံစားခွင့် ရှိသူများ	အဆိုပြုတင်ပြသူ	ခန့်မှန်းကုန်ကျစရိတ်			
					စီမံကိန်းမှ ထည့်ဝင်မှု	ကျေးရွာမှ ထည့်ဝင်မှု	အခြားထည့်ဝင်မှု (ဖော်ပြပါ) ထည့်ဝင်ငွေ   အမည်/အဖွဲ့	စုစုပေါင်း
လယ် ဝွဲ ဌာစောင့်	စာသင်ကျောင်း ခြံစည်းရိုး ပြုပြင်ခြင်း	၁၂၆၆'	၉၇၄	<input type="checkbox"/> ကျား <input type="checkbox"/> မ <input checked="" type="checkbox"/> အကျား+မ	၆၃ သိန်း			၆၃ သိန်း
လယ် ဝွဲ ဌာသစ်	ရွာတွင်းကျောက် ချောလစ်	၅၄၆' x ၁၂'	၁၉၆	<input type="checkbox"/> ကျား <input type="checkbox"/> မ <input checked="" type="checkbox"/> အကျား+မ	၆၃ သိန်း			၆၃ သိန်း
ဧကားလင်း ဌာမ	မူးကြိုးကျောင်း ပြုပြင်ခြင်း	၂၇' x ၂၃' x ၁၂'	၈၅၂	<input type="checkbox"/> ကျား <input type="checkbox"/> မ <input checked="" type="checkbox"/> အကျား+မ	၉၀ သိန်း			၉၀ သိန်း
				<input type="checkbox"/> ကျား <input type="checkbox"/> မ <input type="checkbox"/> ကျား+မ				
				<input type="checkbox"/> ကျား <input type="checkbox"/> မ <input type="checkbox"/> ကျား+မ				

ရာထူး ကျေးရွာအုပ်စု စီ/ထောက်ကော်မတီ ဥက္ကဋ္ဌ အမည် ဧရာဝတီမြို့နယ် ဌာစောင့် လက်မှတ်  
 ရက်စွဲ ၂၀၂၂.၂၀၁၇



ကဏ္ဍအလိုက်ဦးစားပေးဖွံ့ဖြိုးရေးလုပ်ငန်းစဉ်များ

နောက်ဆက်တွဲ(၄) ခြားနားသော အပိုင်းများအတွက် ဦးစားပေးဖွံ့ဖြိုးရေးလုပ်ငန်းစဉ်များအနှစ်ချုပ် မူရင်းအား VPSC တွင် ထားရှိရပါမည်။ အခြားဌာနဆိုင်ရာများနှင့် ညှိနှိုင်းရန်အတွက် မိတ္ထူအား TPIC သို့ ပို့ရပါမည်။ MIS Data အဖြစ်သွင်းရန်မလိုအပ်ပါ။

	အဆင့်	လုပ်ငန်း	ဦးစားပေး	လ/နှစ်	ကျေးဇူးတင် တာဝန်ခံသူ(သို့) အုပ်စု	ပြင်ပမှ မည်သူထောက်ပံ့မလဲ
အင်ဂျင်နီယာအထောက်အပံ့	၁	လုပ်ငန်း	မ (✓) ကျား(✓)	၂၀၁၈		
	၂	အင်ဂျင်နီယာအထောက်အပံ့	မ (✓) ကျား(✓)	၂၀၁၇		
	၃	အင်ဂျင်နီယာအထောက်အပံ့	မ (✓) ကျား( )			
	၄	အင်ဂျင်နီယာအထောက်အပံ့	မ (✓) ကျား(✓)	၂၀၂၀		
	၅		မ ( ) ကျား( )			
အထောက်အပံ့အကူအညီ/ ဝန်ထမ်းရေးရာ	၁	အထောက်အပံ့အကူအညီ/ ဝန်ထမ်းရေးရာ	မ (✓) ကျား( )			
	၂		မ ( ) ကျား( )			
	၃		မ ( ) ကျား( )			
	၄		မ ( ) ကျား( )			
	၅		မ ( ) ကျား(✓)			
ကျန်းမာရေးနှင့် အာဟာရ	၁	ကျန်းမာရေးနှင့် အာဟာရ	မ ( ) ကျား( )			
	၂	၆၇	မ (✓) ကျား(✓)	၂၀၁၉		
	၃		မ ( ) ကျား( )			
	၄		မ ( ) ကျား( )			
	၅		မ ( ) ကျား( )			

ကျမ်းမာရေးနှင့် အဘိဓာန်	၀		မ ( ) ကျား( )			
	၂		မ ( ) ကျား( )			
	၃		မ ( ) ကျား( )			
	၄		မ ( ) ကျား( )			
	၅		မ ( ) ကျား( )			
ပညာရေး	၀		မ ( ) ကျား( )			
	၂		မ ( ) ကျား( )			
	၃		မ ( ) ကျား( )			
	၄		မ ( ) ကျား( )			
	၅		မ ( ) ကျား( )			
အခြား	၀	၀.၁၆ : ၀.၆၀	မ ( ) ကျား( )			
	၂		မ ( ) ကျား( )			
	၃		မ ( ) ကျား( )			
	၄		မ ( ) ကျား( )			
	၅		မ ( ) ကျား( )			



ဦးစားပေးလုပ်ငန်း အကျဉ်းချုပ်ဇယား

စဉ်	လုပ်ငန်းအမည်	ဦးစားပေးအဆင့်	အဆိုပြုသူ (ကျား)	အဆိုပြုသူ (မ)	အဆိုပြုသူ (ကျား+မ)	မှတ်ချက်
၁။	ဒွါဇွန်လမ်း	၂			။	
၂။	ဇေ	၃			။	
၃။	ဖုတ်ပြင်ကျောင်း ခြံခြံစားဆောင်ရွက်ခြင်း	၁			။	
၄။	စာကြည့်တိုက်အသစ် တည်ဆောက်ခြင်း	၅			။	
၅။	အလုပ်အကိုင် အဖွဲ့အစည်း	၆		။		
၆။	စာသင်ကျောင်း ခြံစည်ချိုး	၇	•	။		
၇။	စာသင်ကျောင်း ဆောက်လုပ်	၇	။			
၈။	နီးကျိုင်း + နီးကျိုင်း	၈	။			
၉။						
၁၀။						
၁၁။						
၁၂။						
၁၃။						

ပိုင်ဆွမ်းခွေးသူ

ကျား - ၃၂

မ - ၄၅

မှတ်တမ်းတင်သူ

ရာထူး - အမှုဆောင်မှူး

အမည် - ဒေါ်ကျွန်းသန်းဦး

# လုပ်ငန်းဆောင်ရွက်ရာတွင်တန်းခွဲများ



