

ပြည်ထောင်စုသမ္မတမြန်မာနိုင်ငံတော်အစိုးရ

စိုက်ပျိုးရေး၊ မွေးမြူရေးနှင့်ဆည်မြောင်းဝန်ကြီးဌာန

ကျေးလက်ဒေသဖွံ့ဖြိုးတိုးတက်ရေးဦးစီးဌာန

လွိုင်ကော်-ရှားတောမြို့နယ်



လူထုဗဟိုပြုစီမံကိန်း

National Community Driven Development Project



ကျေးရွာဖွံ့ဖြိုးရေးအစီအစဉ် (၂၀၁၆-၂၀၁၇)

Village Development Plan (VDP)

လွိုင်ကော်မြို့နယ်၊ နွားလဦးကျေးရွာအုပ်စု၊ မြေနီကုန်းကျေးရွာ

အကြောင်းအရာ

စာမျက်နှာ

၁။ ဖြို့နှယ်ပြင်မှု	၃
၂။ အုပ်စုဖွဲ့	၄
၃။ အုပ်စုတွင်ပါဝင်သော ကျေးရွာများစာရင်း	၅
၄။ ကျေးရွာသမိုင်းကြောင်း (ကျေးရွာအခြေခံအချက်အလက်များ)	၆
၅။ လူထုပူးပေါင်းပါဝင်သော လူမှုဆန်းစစ်ခြင်းနှင့်အကဲဖြတ်ခြင်းလုပ်ငန်းစဉ် (PSA/PRA) အကျဉ်းချုပ်ဇယား	၈
၆။ လူမှုရေး နှင့် အရင်းအမြစ်ပြင်မှု	၉
၇။ လူမှုရေး နှင့် အရင်းအမြစ်ပြင်မှုသုံးသပ်ချက်	၁၀
၈။ ဥစ္စာနေကြွယ်ဝမှုအဆင့် သတ်မှတ်ချက်ပြပုံ	၁၁
၉။ ဥစ္စာနေကြွယ်ဝမှုအဆင့်သတ်မှတ်ချက်ဇယားသုံးသပ်ချက်	၁၂
၁၀။ ရာသီခွင်ပြဇယား	၁၃
၁၁။ ရာသီခွင်ပြဇယားသုံးသပ်ချက်	၁၄
၁၂။ အရင်းအမြစ် အသုံးပြုမှုနှင့်ထိန်းချုပ်မှု	၁၅
၁၃။ အရင်းအမြစ် အသုံးပြုမှုနှင့်ထိန်းချုပ်မှု သုံးသပ်ချက်	၁၇
၁၄။ ပွင့်ကုအိမ်ပြပုံ (ကုဏ္ဍမ)	၁၈
၁၅။ ပွင့်ကုအိမ်သုံးသပ်ချက် (ကုဏ္ဍမ)	၁၉
၁၆။ အဖွဲ့ အစည်းချိတ်ဆက်မှုပြပုံ	၂၀
၁၇။ အဖွဲ့ အစည်းချိတ်ဆက်မှုပြပုံသုံးသပ်ချက်	၂၁
၁၈။ ကော်မတီဝင်များစာရင်း	၂၂
၁၉။ ကျေးရွာအချက်အလက်များ (ပုံစံ-၁)	၂၄
၂၀။ စီမံကိန်းအချိန်ဇယား (ပုံစံ-၂)	၂၇
၂၁။ ကျေးရွာဖွံ့ဖြိုးရေးဦးစားပေးအစီအစဉ် (ပုံစံ-၃)	၂၉
၂၂။ ကျေးရွာအုပ်စုစီမံကိန်းလုပ်ငန်းခွဲရေးချုပ်ချင်း (ပုံစံ-၄)	၃၂
၂၃။ အစည်းအဝေးမှတ်တမ်းများ	၃၄
၂၄။ ကဏ္ဍအလိုက်ဦးစားပေးဖွံ့ဖြိုးရေးလုပ်ငန်းစဉ်များ	၃၅
၂၅။ ဦးစားပေးလုပ်ငန်းများရေးချုပ်ချင်းဇယား	၃၇
၂၆။ ကျေးရွာဖွံ့ဖြိုးရေးအစီအစဉ်ဆောင်ရွက်မှုမှတ်တမ်းစာတိတ်ပုံများ	၃၈

လွိုင်တော်ကြီးနယ်

N

စတေး - ဝက်စ်မ - ရှိန်

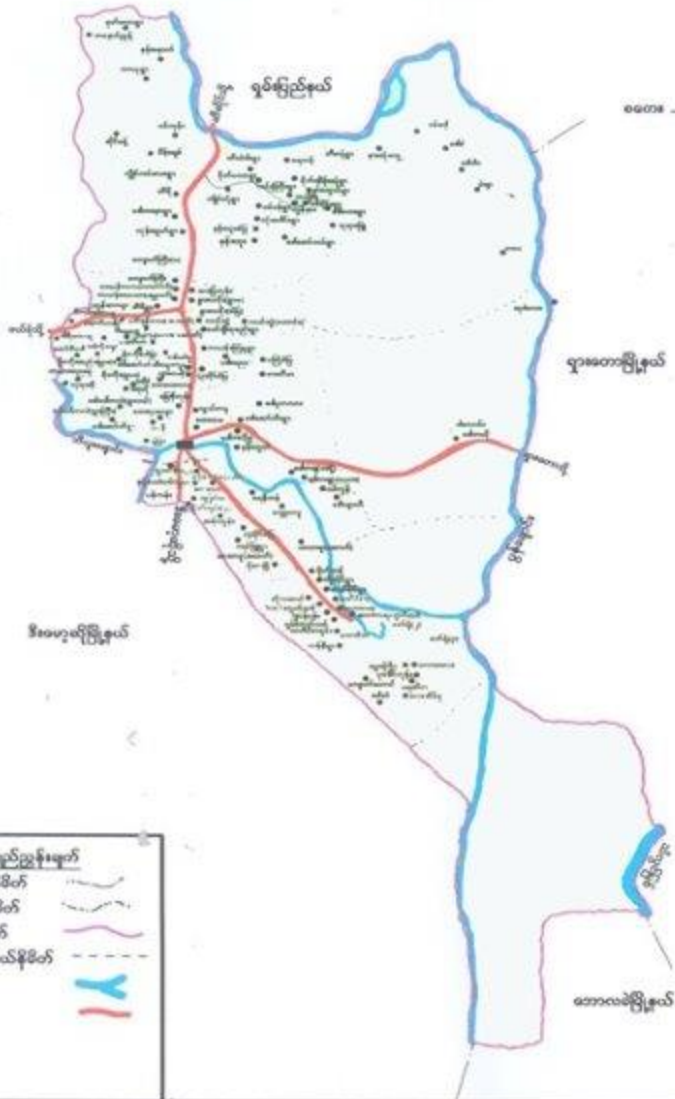

ကျေးရွာအုပ်စုမြေပုံ



ကျေးရွာအုပ်စုတွင် ပါဝင်သော ကျေးရွာများစာရင်း

စဉ်	ကျေးရွာအုပ်စုအမည်	ကျေးရွာအမည်	မှတ်ချက်
၀၁	ရွာ၊လပျိုး	လင် နံ (ပေါ်)	
၀၂		လင် နံ (အောက်)	
၀၃		ခေါ်ခေါ်ခွ	
၀၄		ခော်ချို၊ နှစ်ဦး	
၀၅		ခုခိုင် ပြင်စံပြ	
၀၆		ထီးသူ၊ ကူး	
၀၇		ဖားကျိ	
၀၈		မြေခိုကျိ	
၀၉		ဆေးပလက်ခွ	
၀၁၀		ထိပို	
၀၁၁		ကယန်းသာယာ(တောင်)	
၀၂၂		ကယန်းသာယာ(မြောက်)	
၀၃၃		ကျောက်ကြီး (တောင်)	
၀၄၄		သပြေကျိ	
၀၅၅		ကယန်း ကြံခွ	
၀၆၆		ရွာ၊လပျိုး စံပြ	
၀၇၇		ပဒီးပေး	
၀၈၈		လယ်ထွဲရွာဟောင်း	
၀၉၉		လယ်ထွဲရွာ သစ်	
၂၀၀		ရွာ၊လပျိုး ရွာမ	

လူထုဝဟိုပြုစီမံကိန်းမှ လူထုပူးပေါင်းပါဝင်သောနည်းဖြင့် ပထမနှစ်စီမံကိန်း မိတ်ဆက်အစည်းအဝေး

(၂၀၁၇) ခုနှစ်

ကျေးရွာအုပ်စုအမည် - နွားလင်း၊ ကျေးရွာအမည် - မြေခိုလှန်း၊ ရက်စွဲ ...၂၅.၁.၂၀၁၇

၁။ ကျေးရွာသမိုင်းကြောင်း

မြေခိုလှန်း ကျေးရွာသည် နွားလင်းလေးရွာကုန်းမှ လှိုင်ကော်မြို့နယ်
ကလေးပြည်နယ်တွင် တည်ရှိသည်။ မြေခိုလှန်း ကျေးရွာ၏ မူလအမည်မှာ
အရာ ခုနစ်တွင် ဖျေခိုမြို့နယ်တွင် မှော်တိုင် ခဲ့ကြပြီး ကလေးလူမျိုး များ ဖြစ်
ကြပါသည်။ ကျေးရွာလူကြီး ဦးဖဲဘူး၏ စိမ့်ဖူဖြင့် ရန်လှန်း၊ လှိုင်ကော်
ဖမ်းမကြီး၏ အနောက်ဘက်တွင် အိမ်ခြေ ၅၅ ဖုံး ဖြင့် စတင် ဖွဲ့စည်း
နေထိုင်ကြသည်။ မြေခိုလှောင်းအင်းတွင် ကျေးရွာကို တည်ထောင်ထားသော
အောင် မြေခိုလှန်း မှုဒေါ်စိ ခဲ့ကြပါသည်။ ကျေးရွာ၏ ရပ်စိုရပ်ပ များမှာ
ဦးဖဲဘူး၊ ဦးဖျားဖဲ၊ ဦးဒုတ်ရယ်၊ ဦးဖူရယ်၊ ဦးဆွားရဲ့ မှို၊ ဖြစ်ကြပါသည်။
မြေခိုလှန်း ကျေးရွာ၏ ယုံကြည်လိုးလွယ်မှု မှု ဒုတ်ယော်ကာသာ
ဖြစ်ပြီး အချို့မှာ ခုနစ်ကာကာ လိုးလွယ် ကြပါသည်။ မြေခိုလှန်း ကျေးရွာတွင်
လူသား လူမျိုး အများဆုံးနေထိုင်ပြီး အခြားလူမျိုး များဖြစ်သော ဂွမ်း၊ ဖေဝ
စသော လူမျိုးများ တည်နေထိုင် ကြပါသည်။

ပညာရေး နှင့် ပတ်သက်၍ ရှစ်စိ ရှစ်စလျှော့သည် ရှာထောင်တည်
ထောင်တည် ထာဝရက ဦးအောင်မည်သူ မရှိသောကြောင့် မိဘများသည်
မိမိဘား၊ သမီး များကို ပညာပေးကြားစေလိုသူများက အဖေက နောင်ကား
ယခု အဲဒါက က (သူ့လို) အထီးခါး စေထွက်ပြီး ပညာပေးကြား ခဲ့ကြကြောင်း သိရ
ပါသည်။ အဖေက မြေခိုလှန်း ကျောင်းကို ရပ်ရွာလူကြီး မှု ဦးအောင်က
အရာ ခုနစ် တွင် ကိုယ်သူ့ကိုယ်ထုလောင်း အဖြစ် ဆောင် ဖွင့်လှစ်ပြီး ၂၅ နှစ်
ကြာပြီးနောက် အရာ - အရာ ပညာပေး နှစ်မှစ၍ အခြား ရေညောင်း အဖြစ်သတ်
မှတ်ခဲ့ပါသည်။

မီးဖွားရေးမှာ ထောင်ပာ၊ ဖယ်ပာများ အဓိက ရက်စိုင်းစားအောက်
ပိုင်ရန် အတွက် မြေပွတ် မြေဖာများ ဖော်ထုတ် ရက်စိုင်းကြပါသည်။ ၎င်းဖယ်
ပာများသည် မိုးရေသောက် စာပယ်ပာ များသာ ဖြစ်သောကြောင့် ရာပီခွဲတူကောင်း ပါ
ကားမီး များကောင်း ရှာမရှိပါသည်။ မြေခိုလှန်း ကျေးရွာပတ်ဝန်းကျင်တွင် ယနေ့
အိမ်ခြေ အရေ အတွက်များပြား ကလေးက ကြောင့် မြေပွတ် မြေဖာများ
မရှိတော့ဘဲ ထောင်ပာ၊ ဖယ်ပာများ ထုတ်ပိုင် ရန် အခက် အခဲ ရှိ ကြပါသည်။

မှတ်တမ်းတင်သူ

အမည် - ဒေါ်ဇော်ထူးထူးအောင်

ရာထူး - ယူထု စည်းရုံးရေးမှူး

ထို သို့ မြေယာ အခက်အခဲများ ကြောင့် အချို့ မိသားစုများမှာ ကျောင်း အထုပ်ဖြင့် အသက်
မွေးဝမ်းကြောင်း ဖြုတ်ရပါသည်။

မြေကုန် ကျေးရွာ၏ ဆိုအပ်ချက်မှာ စည်းလုံး ညီညွတ်မှု ၊ လူမှုမှု
အဆင့်အတန်း အတွေ့အခေါ်များ ဖြစ်ပါသည်။ ကျို့အချက်များ ပြည်နယ်တိုင်းတာဝန်ထမ်း
တာဝန်များ ပေးအပ်ခြင်းဖြစ် စည်ပင် ကျေးရွာ သို့ မိသားစုများက ပျံ့နှံ့
ထား ဖြစ်ပါသည်။

လူထုပူးပေါင်းပါဝင်သောလူမှုဆန်းစစ်ခြင်းနှင့်အကဲဖြတ်ခြင်း လုပ်ငန်းစဉ် (PSA/PRA) အကျဉ်းချုပ်ဖယား

စဉ်	အကြောင်းအရာ	ရက်စွဲ	ဦးတည်အုပ်စု	တက်ရောက်သူ			အဓိကဆွေးနွေးချက်များ
				ကျား	မ	ပေါင်း	
၁	လူမှုရေးအရင်းအမြစ်မြေပုံ (social Map/ Resource Map)	၂၅.၁ ၂၀၁၇	ရင်မိရင်ဖ ကော်မတီဝင်များ	၁၆	၁၀	၂၆	အိမ်အမျိုးအစားများအခြေခံ အဆောက်အဦးများလမ်းပန်း ဆက်သွယ်ရေးအခြေအနေ၊ လယ်ယာမြေမြစ်ချောင်း၊ ရေတွင်းရေကန်သစ်တောများ
၂	ဥစ္စာနေကြွယ်ဝမှု အဆင့်သတ်မှတ်ချက် (Wealth Ranking)	၂၉ ၁ ၂၀၁၇	ဆွမ်းသာ၊ အလယ်အလတ်၊ နွမ်းပါးအုပ်စု	၁၅	၁၀	၂၅	ကျေးရွာလူမှုစီးပွားအုပ်စုများ၊ ခွဲခြားသတ်မှတ်နိုင်ရေးအတွက် အခြေခံစံနှုန်းများသတ်မှတ်ခြင်း ကျေးရွာသားများနှင့်အများသ ဘောတူခွဲခြားသတ်မှတ်ခြင်း
၃	ပိုင်ဆိုင်မှုသုံးသပ်ခြင်း	၂၉ ၁ ၂၀၁၇	ကော်မတီဝင်၊ အမျိုးသမီး၊ အမျိုးသားများ	၁၆	၁၀	၂၆	အမျိုးသမီးနှင့် အမျိုးသားများ ပိုင်ဆိုင်ပြီး ထိန်းချုပ်ထားသည့် ပိုင်ဆိုင်မှု(သို့) အရင်းအမြစ် များကို သုံးသပ်ခြင်း
၄	ရာသီခွင်ပြကွဲစီနို Seasonal Calender	၂၉ ၁ ၂၀၁၇	ကော်မတီဝင်၊ အမျိုးသမီး၊ အမျိုးသားများ	၁၅	၁၀	၂၅	ရာသီဥတုစိုက်ပျိုးသီးနှံများ၊ လယ်ယာလုပ်ငန်းများ၊ ဝင်ငွေထွက်ငွေပေးမြူ ရေးလုပ်ငန်းများ
၅	ပင်ကူအိမ်ကွန်ယက် (Spider Web)	၂၉ ၁ ၂၀၁၇	အမျိုးသား၊ အမျိုးသမီးများ	၃၁	၂၀	၅၁	အမျိုးသား၊အမျိုးသမီးများ ဘဝတန်းတူအခွင့်အရေးရရှိမှုနှင့်မ ရရှိသည့်အကြောင်းအရင်းများ
၆	အဖွဲ့အစည်းမျှော်ဆက် ပုံ(Venn Diagram)	၂၉ ၁ ၂၀၁၇	ကျေးရွာလူမှုဖွံ့ဖြိုးရေး အဖွဲ့အုပ်ချုပ်ရေး အဖွဲ့ကျေးရွာ စီထောက်အဖွဲ့	၁၅	၁၀	၂၅	ကျေးရွာတွင်ရှိအဖွဲ့အစည်းများ နှင့်ဖွံ့ဖြိုးရေးလုပ်ငန်းအတွက်မျှော် ဆက်ဆောင်ရွက်လုပ်ကိုင်မှု

ကျေးရွာ၏ လူမှုရေးအရင်းအမြစ်ပြင်ပပုံ ရေးဆွဲခြင်း

မြို့နယ် ပြည်နယ် ကျေးရွာအုပ်စု နားထောင် ကျေးရွာ ရွှေဘို ကျေးရွာ ရက်စွဲ ၂၀၂၀ ခုနှစ်



- ကျောင်း
- ကျန်းမာရေးဌာန
- ဖိတ်
- စာပေအိမ်
- အသင်းအဖွဲ့
- ဓမ္မဇာတိ

၂၀၂၀ - နားထောင်
၂၀၂၀ - နားထောင်

ကျေးရွာအုပ်စု
မြို့နယ်

လူ့အဖွဲ့အစည်း ဖွဲ့စည်းပုံ ဖြစ်ပေါ်စေရန် ဆုံးမခံချက် (ဖွဲ့စည်းပုံ)

- အိမ်ခြေ - ၁၀၀ ခန့်
- အဖွဲ့အစည်း - ၅၅၇ ဦး
- ကျေးဇူး - ကျွန်ုပ်တို့ သုံးကျေးဇူးရှိသည်
- လယ် - အဓိက လယ်ယာ ခိုက်ဖျိုး ဖြစ်သည်။
- အသက်ရှောင် - မူလတန်းကျောင်း
- အိုးကွယ်မှု - ချစ်သာန် အသက်ရှောင် သုံးကျေးဇူးရှိသည်
- ခိုက်ဖျိုးသိ - စပါး၊ ပြောင်း၊ ဝေဇင်းငှက်
- မီး - ဘာလုံး ကွယ်ဖို့ မရှိသေး
- ရေ - ဧကရာဇ်တွင် သောက်သုံး ရေ လုံလောက်မှုမရှိ
- ဝါး - အိမ်သုံး ရန်ကတိတ်၊ ပြောင်း စင် နှင့် မြေက ရန်ကတိတ် သုံး

ကျွန်ုပ်တို့၏ ဝန်ထမ်းပေးသော ဆေးပေးခင်း မရှိ

- မိုးရာသီတွင် ဖွားမြင်စဉ်က ဖွားမြင်သော အသက် ၁၀ နှစ် အထိ မရှိ
- ခိုက်ဖျိုးသိ နှင့် နေရာ၊ သော်လည်း တစ်နှစ်တာ အတွက် မစုဖို့
- ရေအား ပို၍ ကျောက်တူ၊ ကား အလယ်၊ ကြီးကျယ်သော အလုပ်များ ရှိသည်။
- အမျိုးသမီး အများ နှင့် ဝမ်းနည်းမှု၊ အိမ်ထောင်ရေးနှင့် အချိန်ကုန်
- တစ်ချို့သော အိမ်မှာ ကိုယ်ပိုင်ရေတွင်း ထူးခြား တစ်ချို့မှာ ရေအောက်ကန်မှ ရေကို သောက်သုံး ဖြစ်သည်။ ရေအောက်ကန်မှ ရေသည် ဧကရာဇ်တွင် လုံလောက်မှု မရှိပါ။

ဥက္ကဋ္ဌအဖွဲ့၏ ခွဲခြားမှု ရံနက်ပိုင်း

မြို့နယ်၊ ညွှန်ကြားရေးမှူးရုံး၊ ကျေးရွာအုပ်စု၊ ညွှန်ကြားရေးမှူးရုံး၊ ရက်စွဲ၊ ၂၀၁၇

အမျိုးအစား	သတ်မှတ်ချက်/ညွှန်းကိန်းများ	အိမ်ထောင်စု အရေအတွက်	ရာခိုင်နှုန်း
ချမ်းသာ	ဖွင့် ခက်၊ လျှောက်တင်ထား (ကုတ် + ဖြန့်ထောင် ခြိမ်)၊ အတ်ဆီ၊ ဒီဇယ်ဆိုင်၊ အားထောက် ဆိုင်၊ ကျန်ဆိုင်၊ မြောင်း၊ ဖွံ့ဖြိုး ဖယ်ထား၊ တောင်သာ (၅-၈ ဧက)	၂၀	၁၇%
အလယ်အလတ်	လယ်ယာ၊ ကောင်းယာ (၃-၅ ဧက) ထောက်ပံ့ရေး၊ နားထောင် ဆိုင်၊ ဆိုင်ကပ်၊ ဖြန့်ထောင် ခြိမ်	၅၀	၄၅%
ဆင်းရဲ/နွမ်းပါး	လယ်ယာ၊ ကောင်းယာ (၁-၃ ဧက) ဝါးထုပ်၊ ဂုံ၊ ခဲ၊ အက်ဘီ၊ ရေစိုက်ယူပျဉ်း၊ သား၊ ဘဏ္ဍိ၊ ပျားသော ခြိမ်ထောင် စု။	၄၁	၃၇%
စုစုပေါင်းအိမ်ထောင်စု		၁၁၁	၁၀၀%

ပါဝင်ဆွေးနွေးသူ

ကျား ၁၅

မ ၁၀

မှတ်တမ်းတင်သူ

အမည်

ရာထူး

ဒေါ်နော်ထူးထူး၊ မောင်

ထူးထူးထူးထူး၊ ရုံး၊ ရေး၊ ချား

ဥစ္စာဓာတ်ပြွယ်ဝမျှ ဆန်းစစ်ချက် (မြေကွန်)

- ထွန်စက်၊ ကျောက်တင်ကား၊ (ကုတ် + ဗျဉ်ထောင်) ခိတ်၊ ဓာတ်ဆီ၊ နီဇယ်ဆိုင်
ဓားဆောင်ဆိုင်၊ ကွန်စရစ်ဆိုင်၊ မိုက်ဆိုင်၊ သော့ချက်များသည်၊ ချိတ်၊ သား၊ အဆင့် သတ် ပွတ်ဖြို၊
အိမ်ခြေ ၂၅၀၁ ဖြစ်ပါသည်။ ထို့ပြင် ဖြောင်းဖိုရုံ၊ လယ်ယာ၊ တောင်ယာ ၅ ဧက ၅
၆ ဧက အထိပိုင်ဆိုင်ကြသည်။ နာမိုင်းဒီဇယ်အားဖြင့် ၁၈% ဖြစ်ပါသည်။
- လယ်ယာ၊ တောင်ယာ ၃ ဧက ၅၅ ဧက အထိ ပိုင်ဆိုင်ဖြို၊ တောင်ပေါက်ဖျိ ချား၊ ဗျဉ်၊ ဆိုင်ကယ်
ဗျဉ်ထောင် ခိတ် ပိုင်ဆိုင်သောသူများကို အလယ်အလတ်အားဖြင့် ဟု သတ် ပွတ်ဖြို၊
နာမိုင်းဒီဇယ်အားဖြင့် ၄၅% ဖြစ်ပါသည်။
- လယ်ယာ၊ တောင်ယာ ၁ ဧက ၅၅ ဧက အထိ ပိုင်ဆိုင်ဖြို၊ ပါး၊ ထောင့်ခိတ်၊ စက်တို၊
ဂျေစည်ဗျဉ်၊ သား၊ သမီး များသော ခိတ်ထောင် ၃ စသည်တို့ကို ဆင်းရဲ နှစ်ပါး
အဆင့် ဟု သတ် ပွတ်ဖြို၊ နာမိုင်းဒီဇယ်အားဖြင့် ၃၇% ဖြစ်ပါသည်။

ရာသီခွင်ပြက္ခဒိန်

အကြောင်းအရာ	တန်ခူး	ကဆုန်	နယုန်	ဝါဆို	ဝါခေါင်	တော်သလင်း	သီတင်းကျွတ်	တန်ဆောင်မုန်း	နတ်တော်	ပြာသို	တပို့တွဲ	တပေါင်း
ရာသီဥတု												
စိုက်ပျိုးရေး			မေင်းခိုက်	မေင်းခိုက်	မေင်းခိုက်	မေင်းခိုက်	မေင်းခိုက်	မေင်းခိုက်	မေင်းခိုက်	မေင်းခိုက်	မေင်းခိုက်	မေင်းခိုက်
ဝင်ငွေ/ထွက်ငွေ	၂၂	၂	၂	၂	၂	၂	၂	၂	၂	၂	၂	၂
ကျန်းမာရေး								တုတ်လွေး		ဒွာစေး၊	ချောင်းဆိုး	
ပွဲလမ်းသဘင်						ဦးတပွဲ		ဆုတော်ပွဲ				
သောက်သုံးရေ ရရှိမှု		ကျေးဇူးတင်ခြင်း										
အစားအစာဖူလုံမှု အားလပ်ရက်	အလုပ်ရက်											အလုပ်ရက်

ပါဝင်ဆွေးနွေးသူ

မှတ်တမ်းတင်သူ

ကျား-

အမည် ဒေါ်နော်ထူးထူးအောင်

မ-

ရာထူး လူထုစည်းရုံးရေးဌာန

ဘာကြီးနှင့်ပြုပြင်လွယ်ကူဆုံး စနစ်ချက်

(မြေပြိုလျှင်)

- မြေပြိုလျှင် လျှော့လွှာတွင် အထိကစိုက်ပျိုးသောသီးနှံမှာ ပြောင်း၊ စပါး၊ မြေပဲ၊ ပဲစဉ်းငှက်၊ ပြောင်းကောက် တို့ဖြစ်ပါသည်။
- ဒီဇင်ဘာနှင့် ဇန်နဝါရီတွင် ဝင်ငွေ အနည်းငယ် ဂျပင်ပါသည်။
- ထွက်ငွေ အနည်းငယ် မေလမှ ဒီဇင်ဘာလကထိ ငွေ အများဆုံးထွက်သည်။
- မွဲလမ်းသဘင်ကနေ့ဖြင့် စက်တင်ဘာလတွင် နှီးလူဖွံ့ နှင့် ဒီဇင်ဘာလတွင် ဘုဒ္ဓမောင် ပွဲများ ကျင်းပကြသည်။
- လျှင်၊ မာရေးကနေ့ဖြင့် ဇန်နဝါရီလတွင် နှာမေ၊ နှောင်းဆိုး အဖြစ်များပြီး ဒီဇင်ဘာလနှင့် ဒီဇင်ဘာလတွင် တုတ်ကွေးကဖြစ်များပါသည်။
- မတ်လမှ ဇွန်လကထိ ရေရှားပါးပြီး ဆောက်သုံးရေကို ဝယ်ယူသုံးစွဲရပါသည်။
- ပညာရေးတွင် ဇွန်လမှ မတ်လကထိ ကျောင်းတက်ကြသည်။
- ကမ္ဘာ့ပေါ့သောကလေးတွင် မေ မော်တိုရီမှ မြေပြိုလွယ်ကူပါသည်။

အရှင်: အမြစ် သုံး: စွဲမှ၊ ပုံစံပြုစုထား:

(မြေကိုး)

ကျား:

မ

ကျား + မ

ဆော်ပော်ကျိ
ထွန်ခက်
ကျိး: ဂှည်
ကျိး: တို့
ပရိဘောဂထုပ်ငန်း:

တစ်ခေးလုပ်ငန်း
အပ်ချွယ်ခက်
တစ်ယောက် ယက်ကန်း:

ဘောယိုးထွင်း
တောင် ကျောင်း
စာပြုည့်တိုက်
ဘုရားကျောင်း
ခန္ဓာရုံ
မယ်၊ တောင်ယာ
ဝါး: ရုံ
ခက် သိုး
ဆိုငံကယ်
ကျေတွင်း
ကျေကန်
စား: ဗျဉ်:

ကျား

ပရိဘောဂလုပ်ငန်း

ဘေးထိုး ကွင်း

အပြုစုသူ တို့၏

ထောက်ပံ့ရေး

စက်ဘီး

ပိုး ရှင်

မိမိ၏

ကျေးဇူး

ကျေးဇူး

ထွန်းထက်

လှိုင် ဂွဉ်းတို့

ဆိုင် ကပ်

မ

တစ်စားလုပ်ငန်း

တစ်ယောက်ယောက်ကို

အသင်ကျောင်း

ကျား + မ

တောင်း ပေးရင်း ယက်လုပ်ငန်း

အပ်ချုပ်ထက်

ခွားလှည်း

ဘုရားကျောင်း

လယ်ယာ၊ တောင်ယာ

ပိုင်းဆိုင်ရာ သုံးသပ်ခြင်း ဆန်းစစ်ချက် (ဖြေဆိုရန်)

- တစ်ခင်းလုပ်ငန်း : နယ်ချုပ်စက် , တစ်ယောက်ယက်ကုန်းတို့ကို အပျိုးသမီး အများဆုံး သုံးစွဲကြသည်။
- ထော်ဇာဂျီ , ထွန်စက် , ကိုင်းရှည် , ကိုင်းဝို , ပရီဘောဂလုပ်ငန်း : တောင်း , ပလိုင် , ယက် လုပ်ငန်း တို့ကို အပျိုးသားများက သုံးစွဲ ထိန်းချုပ်ကြသည်။
- တောယိုးကျွင်း , ဓာသင်ကျောင်း , ဓာပြာညီတိုက် , ဘုရားကျောင်း , ဓမ္မာရုံ , လယ် / တောင်ယာ , ဝါးစုံ , စက်ဘို , ဆိုင်ကပ် , ကျောင်း , ကျောက် , နွားပျဉ် , ဆည်တို့ကို အပျိုးသား , သမီး ဓားဆေး သုံးစွဲကြပါသည်။
- တစ်ခင်းလုပ်ငန်း : တစ်ယောက်ယက်ကုန်း , ဓာသင်ကျောင်း တို့ကို အပျိုးသမီးများ ထိန်းချုပ် သုံးဖြတ် ကြသည်။
- တောင်း , ပလိုင် , ယက်လုပ်ငန်း : နယ်ချုပ်စက် , နွားပျဉ် , ဘုရားကျောင်း နှင့် လယ်ယာ တောင်ယာ များကို အပျိုးသား , အပျိုးသမီး , ဒစ်စို , လုံးထိန်း ချုပ်ကြပါသည်။
- အခြားသော ကုန်းအမြစ်များကို အပျိုးသားများက ထိန်းချုပ် , သုံးဖြတ်ကြပြီး များသော ဓားပြင် , ဖောင်တစ်ထပ် , မယ်တစ်ဂွက် ဆွေးမွေး သုံးဖြတ်ကြပါသည်။

ပဝံကုအိမ်သုံးသပ်ခြင်းပြပုံ

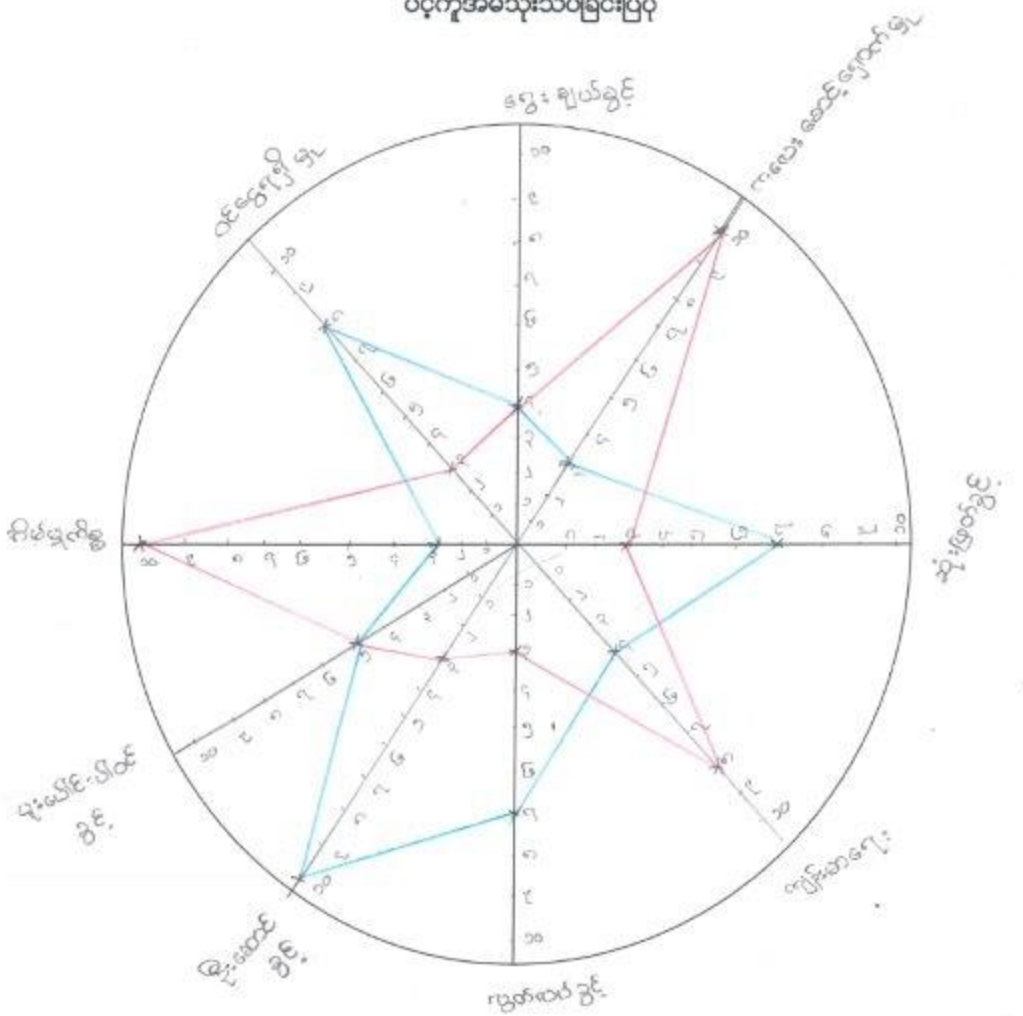

— အချို့သမီး
— အချို့အား

ပါဝင်ဆွေးနွေးသူ
ကျား ၃၀
မ ၂၀

မှတ်တမ်းတင်သူ
အမည် ဒေါ် နော်ထူးထူးအောင်
ရာထူး ဗျထုစဉ်းဦး ရေးမြူ

- အမျိုးသမီးများသည် အိမ်ခြံလိမ္မော်ပျားနှင့် မိသားစုများ၏ ကျန်းမာရေးဆောင်ရွက်မှုများတွင် အချိန်ကုန်ကြရသည်။
- သုံးဖြတ်ချက်ချရာတွင် ဦးဆောင်ရာတွင် အမျိုးသမီးများပါဝင်မှုအားပေးရမည်။
- အမျိုးသားအများစုသည် ဦးဆောင်မှုများဖြင့် ဆုံးဖြတ်ချက်ချကြသည်။
- အမျိုးသမီးများသည် အိမ်ခြံလိမ္မော်ပျားနှင့် သာ အချိန်ကုန်သောကြောင့် ထိုင်၍ ပြုမူမရှိပါ။
- အမျိုးသမီးများသည် မွတ်ယံ၊ ဓမ္မာ၊ ဟေဋ္ဌ၊ မဟိတ၊ သား၊ သမီး၊ စိမ်းခြောက်မှုများကို ရောက်ဆံ့တင် ရှေ့သောကြောင့်။
- ကလေးအတွက်နှင့် အိမ်အတွက်သာ အမျိုးသမီးအများစုက အချိန်ကုန်ကြသည်။

ကျေးဇူး ၃၉ နှိတ် ဆက်ရေသော အဖွဲ့အစည်း

(မြေပြုလုပ်)

ကျေးဇူးစွဲစွဲ

နဂါးချွတ်ရေ မြေ အဖွဲ့



လှေငယ်အဖွဲ့



ရုပ်မိရုပ်ပ



စားနပ်ရိက္ခာအဖွဲ့



CA အဖွဲ့



ကျောင်းတကာ



ဆယ်နှိမ်မြူ



ကျေးဇူးစွဲစွဲ

UNDP



လူမှုရေးအဖွဲ့



အဖွဲ့အစည်းချိတ်ဆက်မှု ပြပုံ(ကျေးရွာအတွင်း/အပြင်)

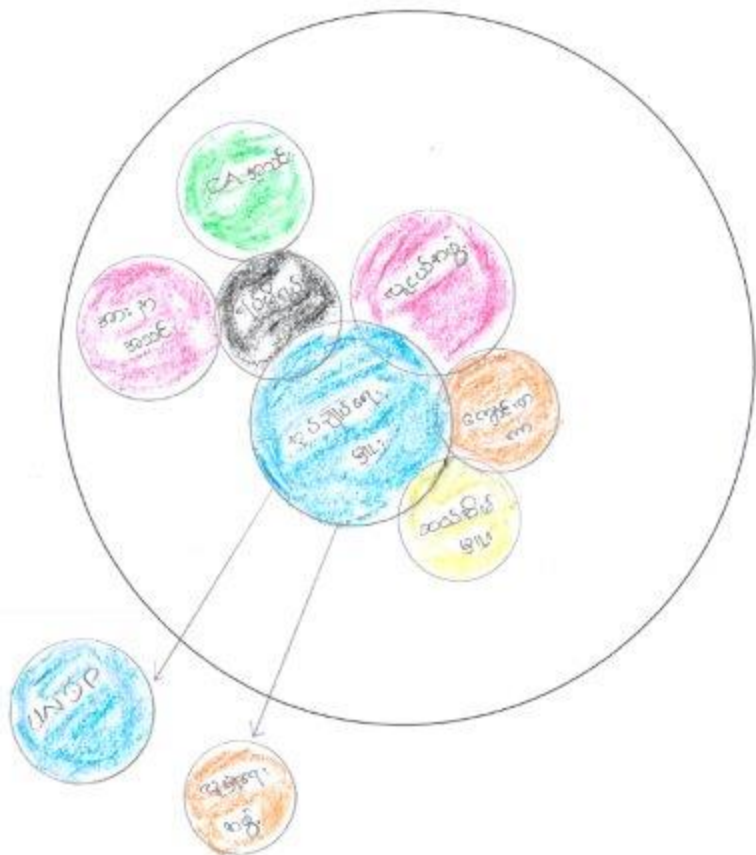

ပိတ်ဆို့ရေးအဖွဲ့

ကျား- ၁၅

မ- ၁၀

မှတ်တမ်းတင်သူ

အမည်- ဒေါ်နော်ထူးထူးအောင်

ရာထူး- အထူးအဖွဲ့ချုပ်

မင်းသုံးဆန်းကျွတ်

(ဖဗရဝါကျန်း)

- အားကောင်း ၊ ဂုဏ်ရှိရပ် ၊ CA အသင်း ၊ လူငယ်စောင့်မယ် ၊ ကျောင်း တာကာ ၊ ဆယ်ဒီဂရီ ၊ အဖွဲ့များသည် ၊ ဂုဏ်ချွန်ရေး မြူ ညွှန် ချိတ်ဆက်ဖြိုး အထူးလျှင်ကိုင်ကြသည်။
- ဖြစ်ပ နဖွဲ့ ကစည်း များမှာ ပမဝပ ညွှန် လူမှုရေး အဖွဲ့ များ ဖြစ်သည် ၊ ပမဝပ နဖွဲ့ သည် ၊ ဂုဏ်ချွန်ရေး မြူ နဖွဲ့ ညွှန် ချိတ်ဆက်ဖွဲ့ ဖြစ်သည်။
- အားကောင်း ၊ CA အသင်း ၊ လူငယ်စောင့်မယ် ၊ ကျောင်း တာကာ စသော အဖွဲ့ များသည် ၊ သာရေး ၊ ကျေး ၊ အာသာရေး ၊ လုပ်ငန်း များတွင် အဓိက ဦးဆောင် လုပ်ကိုင် ကြပါသည်။
- ဆယ်ဒီဂရီ မြူ ၊ ဂုဏ်ပီ ဂုဏ်ပ ၊ ဂုဏ်ချွန်ရေး မြူ နဖွဲ့ သည် ၊ ကျေးဇူးအား ဖွဲ့ဖြိုး ရေးလုပ်ငန်း များတွင် အဓိက ဦးဆောင် ပါဝင် လုပ်ဆောင် ကြ ပါသည်။

ကျေးရွာစီ/ထောက်ကော်မတီဖွဲ့စည်းပုံဇယား

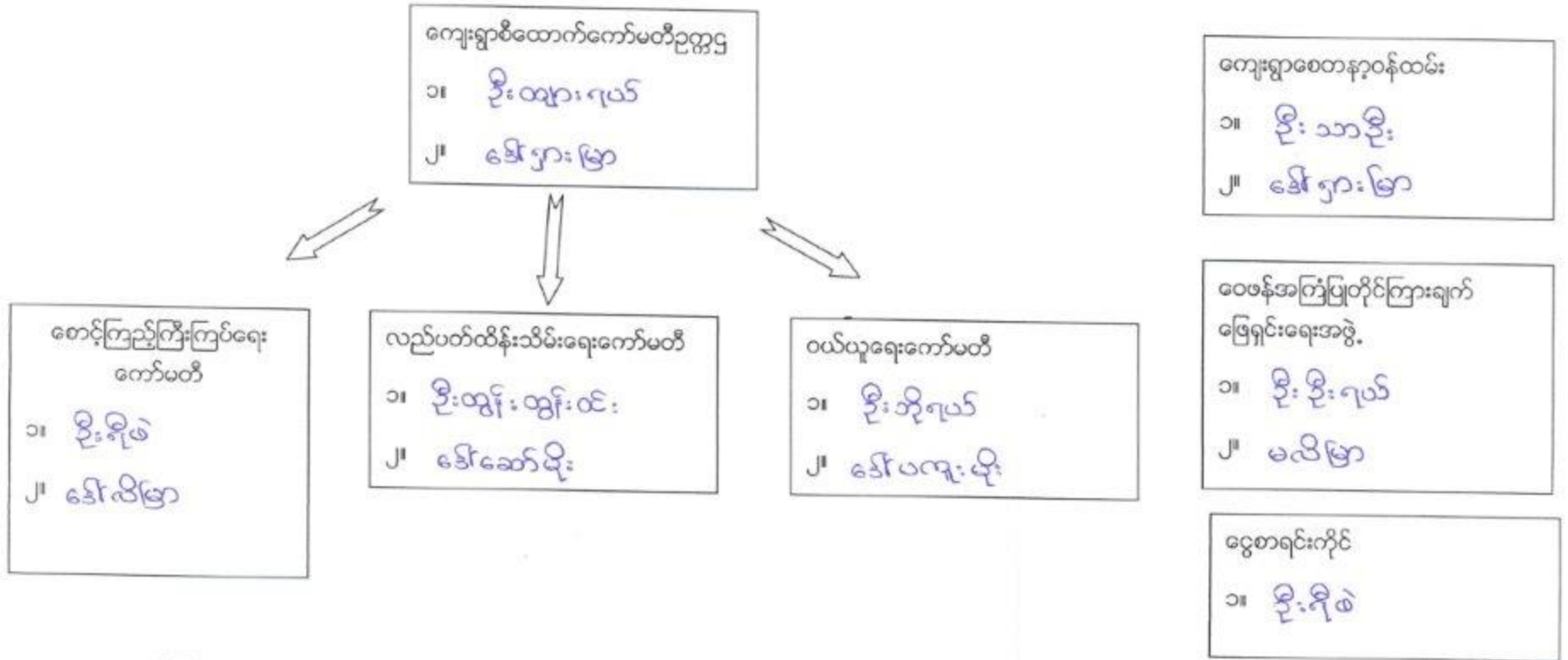

ပါဝင်ဆွေးနွေးသူ

ကျား- ၄၂

မ ၃၀

မှတ်တမ်းတင်သူ

အမည်

ခင်နော်ထူးထူး ဒေဘင်

ရာထူး

လူထုစည်းစဉ်းရေးမှူး

ကျေးရွာအုပ်စုစီထောက်ကော်မတီဖွဲ့စည်းပုံဇယား

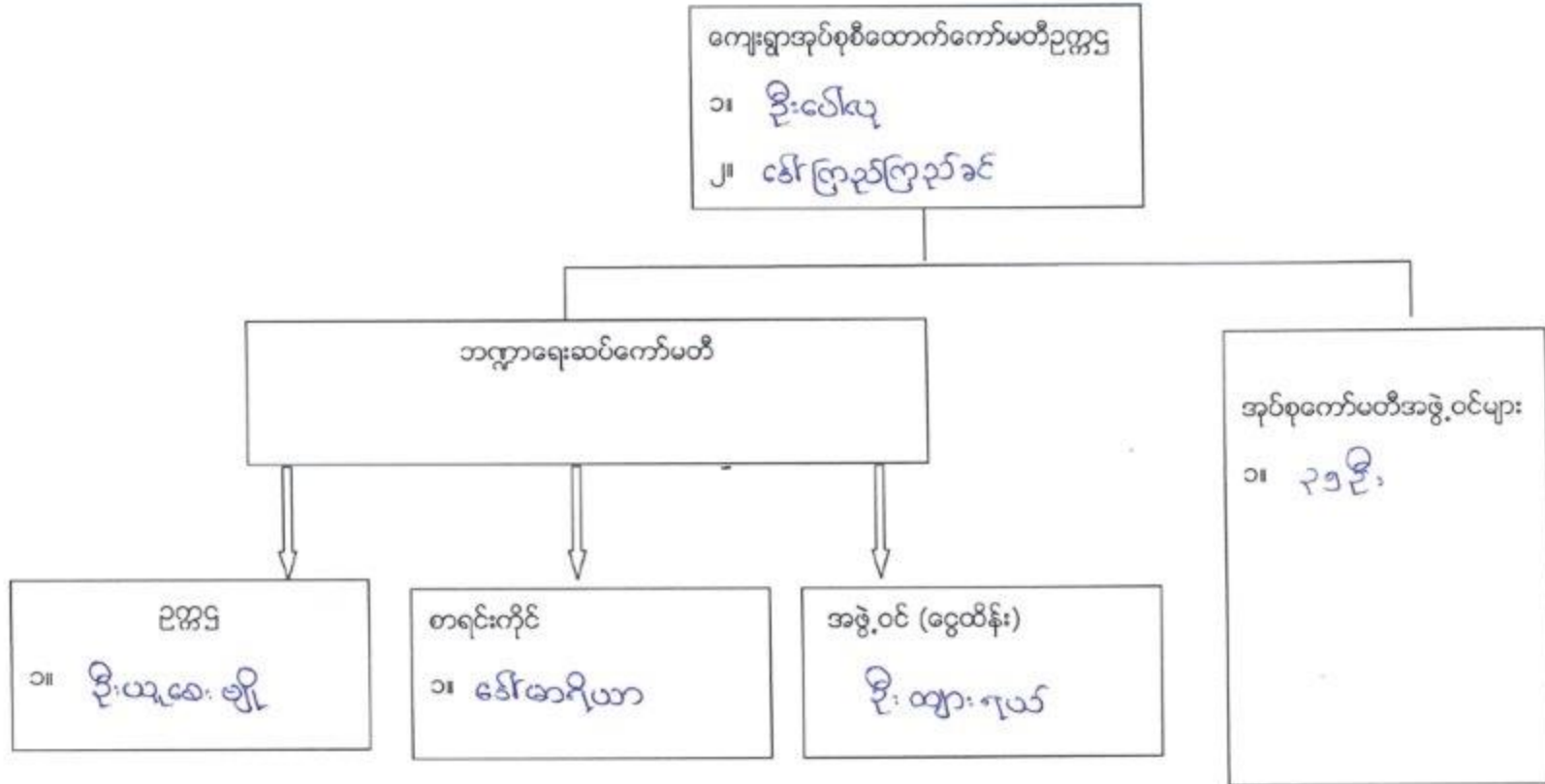

ပါဝင်ဆွေးနွေးသူ

ကျား- ၃၁ မ- ၄၄

မှတ်တမ်းတင်သူ

အမည် ဇော်ကျော်ထူးထူးမောင် ရာထူး ဇေယျဝတီဦးစိုးကျေးရွာ

စဉ်	အမည်	ရွာအမည်	စဉ်	အမည်	ရွာအမည်
၁	ဒေါ်ဌာ၊ဖြာ	အြေခိုကျိး	၁၁	ဒေါ်ဌာ၊ဖြာ	ကယား၊ဖြာ
၂	ဦးသံဂုဿ	ဏီး၊သုးလူ့	၁၂	ဦး၊ကယောဂုဿ	ဧား၊လပို၊သံပြ
၃	ဒေါ်မာဂို	ဏီး၊သုးလူ့	၁၃	ဒေါ်သယ်၊ဧရာဂိုက	ဧား၊လပို၊သံပြ
၄	ဦးဗျာဂုဿ	ထေး၊ယလတ်ခူ	၁၄	ဦး၊ခွါဖ်၊ခိဂ်	ပဒါး၊ညေး
၅	ဒေါ်မာ၊ဩဦး	ထေး၊ယလတ်ခူ	၁၅	ဒေါ်နုနု၊ခေခိဂ်	ပဒါး၊ညေး
၆	ဦးယိုခူ	ပျား၊ကျဲ	၁၆	ဦး၊ဇာင်၊မြ	ယယ်ထွဲ၊ရွာ၊ဟောင်း
၇	ဒေါ်တော်ဌာ၊ဖြာ	ပျား၊ကျဲ	၁၇	ဒေါ်နုနု၊ခေခိဂ်	ယယ်ထွဲ၊ရွာ၊ဟောင်း
၈	ဒေါ်ဒါး၊ဩဝင်း	ခုခိုင်၊ပင်၊ခံပြ	၁၈	ဦး၊ချစ်၊သိဂ်	ယယ်ထွဲ၊ရွာ၊သစ်
၉	ဦး၊ဆုဂို	မော်၊ဦး၊စု၊သုဉ်	၁၉	ဒေါ်ဌေး၊ဖြာ	ယယ်ထွဲ၊ရွာ၊သစ်
၁၀	ဒေါ်မာစိ	ကယား၊အာယာ၊ဟောင်း	၂၀	ဦး၊ကျော်၊ဦး	ဒေါ်ခေါ်ခူ
၁၁	ဦး၊မော်၊ဗျ	အိဂို	၂၁	ဒေါ်ဗျေး၊ဖြာ	ဒေါ်ခေါ်ခူ
၁၂	ဒေါ်နုနု၊ပတ်သံ	အိဂို	၂၂	ဦး၊မြင့်၊ဦး	လင်၊ဖို (ကျောက်)
၁၃	ဦး၊မောင်၊ဖေ၊ထိုင်း	မောင်၊သု၊ဌာ၊ကျိး	၂၃	ဒေါ်ခိုင်၊ဗျ	လင်၊ဖို (ကျောက်)
၁၄	ဒေါ်မိ၊ဇာ	မောင်၊သု၊ဌာ၊ကျိး	၂၄	ဦး၊အောင်၊စေ	လင်၊ဖို (ထက်)
၁၅	ဦး၊မိုး၊ဦး	ကယား၊ ဖြောက်	၂၅	ဒေါ်ခန်း၊ရင်	လင်၊ဖို (ထက်)
၁၆	ဒေါ်မိ၊လိ၊ဆာက	ကယား၊ ဖြောက်			
၁၇	ဦး၊မောင်၊မေ	ကျောက်၊ကြီး			
၁၈	ဒေါ်ခင်၊ဖြာ	ကျောက်၊ကြီး			
၁၉	ဦး၊ကျော်၊မင်း၊သိုက်	ဧား၊လပို၊ဂူမ			
၂၀	ဦး၊ဦး၊ဂုဿ	ကယား၊ဖြာ			

ပုံစံ - ၈ - ၁ ကျေးရွာအခြေခံအချက်အလက်များ (Form PC 1)

လက်ညွှန်ရွက်		ကျေးရွာတစ်ရွာသို့ ပထမဆုံးမိတ်ဆက်ခရီး		သွားရောက်သောအခါ
လူထုစည်းရုံးရေးမှူးသည် ကျေးရွာ ခေါင်းဆောင်များအား ကျေးရွာအချက်အလက်များကို မေတ္တာရပ်ခံ၍တောင်းခံရသည်။				
ဤအချက်အလက်များကို စီမံကိန်း မိတ်ဆက်အစည်းဝေးမတိုင်မီတောင်းခံရမည်။ စီမံကိန်းမိတ်ဆက်အစည်းဝေးတွင်				
လူထုစည်းရုံးရေးမှူးသည် ဤအချက်အလက် များအား စစ်ဆေးပြီး မှန်ကန်အောင်ပြုလုပ်ရမည်။ ပြီးနောက်တွင်				
လူထုစည်းရုံးရေးမှူးမှ သတင်းအချက်အလက်ထံသို့ Tablets မှ တဆင့် ဖြည့်သွင်းရမည်။				
ကျေးရွာခေါင်းဆောင် အမည်	ကျေးရွာခေါင်းဆောင်၏ ဝန်းနံပါတ်	လူထုစည်းရုံးရေးမှူး၏ အမည်		
ဦးစောလှ	၇၆၉၉၄၃၄၇၃	ဦးစောထွန်းထွန်း		
ပြည်နယ်၊တိုင်းဒေသကြီး	မြို့နယ်	ကျေးရွာအုပ်စု	ရွာအလို	ကျေးရွာ ဖြေဆိုလူနို

ကား လူဦးရေ

လူမျိုးစု	အိမ်ထောင်စုအရေအတွက်	ကိုးကွယ်သည့်ဘာသာ	အိမ်ထောင်စုအရေအတွက်
လူမျိုးစု (၁)ကယား	၈၇	ဘာသာ (၁)ဗုဒ္ဓ	၈၉
လူမျိုးစု (၂)ခမာ	၁၈	ဘာသာ (၂)ဗုဒ္ဓ	၂၂
လူမျိုးစု (၃)ဗျာဒိတ်	၄	ဘာသာ (၃)	
လူမျိုးစုရောကယော	၂	ဘာသာရော	
အခြား			
	အရေအတွက်		
မသန်စွမ်းသူများ	၂		
သက်ကြီးရွယ်အိုများ (၆၅ နှစ် နှင့် အထက်)	၃၅		
စစ်ဘေးရှောင်			

	အမျိုးသား (အရေအတွက်)	အမျိုးသမီး (အရေအတွက်)
လူဦးရေ	၃၃၁	၃၇၇
လူမျိုးစု (၁).....ကယား	၂၈၀	၃၁၇
လူမျိုးစု (၂).....ခမာ	၃၅	၃၇
လူမျိုးစု (၃).....ဗျာဒိတ်	၁၀	၁၅
အခြား ကယော	၆	၈
အိမ်ထောင်ဦးစီး	၁၀၀	၁၁

(ခ) အခြေခံအောက်အဆင့် အသုံးအဆောင်များ

စာသင်ကျောင်း	အမှတ် ခြံမိ	ကျွန်းမာစေ့	အမှတ် ခြံမိ	ဘာသာရေး အဆောက် အအုံများ	အမှတ် ခြံမိ
အထက်တန်းကျောင်း	<input type="checkbox"/>	ခေမာရုံ	<input type="checkbox"/>	စေတီ	<input type="checkbox"/>
အလယ်တန်းကျောင်း	<input type="checkbox"/>	ကျွန်းမာစေ့ဌာန	<input type="checkbox"/>	ဘုန်းကြီးကျောင်း	<input type="checkbox"/>
မူလတန်းကျောင်း	<input type="checkbox"/>	ကျွန်းမာစေ့ဌာနခွဲ	<input type="checkbox"/>	ဟိန္ဒူဘုရားကျောင်း	<input type="checkbox"/>

ပုံကြီးကျောင်း	<input type="checkbox"/>	ဆေးပေးခန်း	<input type="checkbox"/>	ရေခဲယာဉ်ကျောင်း	မ
အခြား	<input type="checkbox"/>	အခြား	<input type="checkbox"/>	ဇလီ	<input type="checkbox"/>
				အခြား	<input type="checkbox"/>
မှတ်ချက် သာသနာ့ဗုဒ္ဓဖွင့်မော မူကြီးကျောင်း		မှတ်ချက်		မှတ်ချက်	

(ဂ) ကျွမ်းကျင်သူများမှတ်တမ်း (ကျေးရွာတွင်နေထိုင်သော သို့မဟုတ် တခြားရွာမှလာရောက်သော ကျွမ်းကျင်သူများ)

(၁) စာထင်ကျောင်း			(၂) ကျန်းမာရေး			(၃) လက်မှုပညာရှင်		
	ရွာတွင်နေထိုင်သူ	အခြားရွာမှလာသူ		ရွာတွင်နေထိုင်သူ	အခြားရွာမှလာသူ		ရွာတွင်နေထိုင်သူ	အခြားရွာမှလာသူ
ပုလဲတန်းပြဆရာ/မ	<input type="checkbox"/>	မ	ဆရာဝန်	<input type="checkbox"/>	<input type="checkbox"/>	လက်သမား	မ	<input type="checkbox"/>
အထက်တန်းပြဆရာ/မ	<input type="checkbox"/>	<input type="checkbox"/>	လက်ထောက်ကျန်းမာရေးမှူး	<input type="checkbox"/>	<input type="checkbox"/>	ပန်းရံ	မ	<input type="checkbox"/>
အလယ်တန်းပြဆရာ/မ	မ	<input type="checkbox"/>	အမျိုးသမီးကျန်းမာရေးဆရာမ	<input type="checkbox"/>	<input type="checkbox"/>	လျှပ်စစ်ကျွမ်းကျင်ပီသမား	<input type="checkbox"/>	မ
ပုံကြီးဆရာ/မ	<input type="checkbox"/>	<input type="checkbox"/>	သာယာရေးဆရာမ	မ	<input type="checkbox"/>	ရေစိုက်သူမိသားစု	<input type="checkbox"/>	<input type="checkbox"/>
အခြား	<input type="checkbox"/>	<input type="checkbox"/>	ပြည်သူ့ကျန်းမာရေးလုပ်သား	<input type="checkbox"/>	<input type="checkbox"/>	စက်ပြင်ဆရာ	မ	<input type="checkbox"/>
မှတ်ချက်						မှတ်ချက်		

သာသနာ့ဗုဒ္ဓဖွင့်မောကျောင်း

(ဃ) ကျေးရွာသို့ ရောက်ရှိနိုင်သည့် လမ်းအခြေအနေ / ကျေးရွာတစ်ရွာသည် ၎င်း၏ ကျေးရွာအုပ်စုနှင့် ဆက်သွယ်ထားသော လမ်းအခြေအနေ (အောက်ပါတို့ကို ဝိုင်းပါ)

ကျောက်ကြမ်းလမ်း ကတ္တရာလမ်း ကွန်ကရစ်လမ်း မော်တော်ဆိုင်ကယ်လမ်း
 ကျောက်ခင်းလမ်း မြေသားလမ်း လူသွားလမ်း အခြား _____

(င) ကျေးရွာဖွံ့ဖြိုးမှုစီမံချက်

- (၁) လူထုတို့ ပြုစီမံကိန်းမတော်တို့ ဤကျေးရွာတွင် ကျေးရွာဖွံ့ဖြိုးမှု စီမံချက်ရှိခဲ့ပါသလား? ဝိုင်းပါ
- (၂) ရှိခဲ့ပါလျှင် ဤစီမံချက်ကို မည်သည့် ခုနှစ်တွင် ပြင်ဆင်ခဲ့ပါသနည်း? ဝိုင်းပါသည်/မရှိပါ/မသိပါ
- (၃) ဤစီမံချက်ကို မြို့နယ်မှ အတည်ပြုခဲ့ပါသလား? မရှိပါသည်/မပြုခဲ့ပါ/မသိပါ

ကျွန်ုပ်တို့၏ ရည်ရွယ်ချက်မှာ
 Monitor & Save the children

(ဆ) ဝေဖန်အကွာအဝေး

- (၁) ဤကျေးရွာ၏တစ်ဖက်မှ ၎င်းကျေးရွာအုပ်စု၏တစ်ဖက်အထိ ခရီးမိုင်မည်မျှ ကွာဝေးသနည်း? မိုင်...၂.../မသိပါ
- (၂) ဤကျေးရွာမှ ၎င်းကျေးရွာအုပ်စု၏တစ်ဖက်အထိ သွားလာရာတွင် ကြာမြင့်သည့်အချိန်

မြောက်ဘက်သို့ ရာသီတွင် ကြာချိန် ----- ၁၅ မိနစ် ----- တော်လာရုံ/မော်တော်ဆိုင်ကယ်/မြေလျင်/လား/မော်တော်ဘုတ်/
 အခြား -----
 မိုးရာသီတွင် ကြာချိန် ----- ၁၅ မိနစ် ----- တော်လာရုံ/မော်တော်ဆိုင်ကယ်/မြေလျင်/လား/မော်တော်ဘုတ်/
 အခြား -----

(ဇ) ပတ်ဝန်းကျင်ဆိုင်ရာ သဘာဝဘေးအန္တရာယ်

ဤကျေးရွာတွင် ရေကြီးခြင်းကို သဘာဝဘေးအန္တရာယ် ကျရောက်ခြင်း ရှိပါသလား
 မရှိပါ ရှိပါသည် ရှိလျှင် ဖော်ပြပါ -----

(ခ) ကျေးရွာတွင် ဖွဲ့စည်းထားသော အဖွဲ့အစည်းများ
လူထုဝဟိုပြုစီမံကိန်းမတိုင်မီ ဤကျေးရွာတွင် ကျေးရွာဖွံ့ဖြိုးရေးအတွက် အစိုးရ (သို့) ရွာသားများကိုယ်တိုင်(သို့) စီမံကိန်းတစ်ခုခုမှ
ဖွဲ့စည်းထားသည့် အဖွဲ့အစည်းများရှိပါသလား။

(၁) ----- ကျွန်ုပ်တို့ -----
(၂) -----

(ဈ) အထွေထွေအုပ်ချုပ်ရေး ဦးစီးဌာန (GAD) မှ မှတ်တမ်းတင်ထားခြင်း
ဤကျေးရွာသည် အထွေထွေအုပ်ချုပ်ရေး ဦးစီးဌာန (GAD) မှ မှတ်တမ်းတင်ထားမှု ရှိပါသလား။
 မရှိပါ ရှိပါသည်

ကျေးရွာခေါင်းဆောင်	အမည် မ.စာ.၇၂၁
	လက်မှတ်  နေ့စွဲ ၂၂.၁.၁၇
လူထုစည်းရုံးရေးမှူး	အမည် ဒေါ်ဇော်ထူးတူးအောင်
	လက်မှတ်  နေ့စွဲ ၂၂.၁.၂၀၁၇

ပုံစံ - ၈ - ၂ - စီမံကိန်းစက်ဝန်းအချိန်ဇယား (PC 2)

လမ်းညွှန်ချက်၊ သက်ဆိုင်ရာလူထုစည်းရုံးရေးပူး/လက်ထောက်နည်းပညာမှူးများမှ ဖြည့်သွင်းရမည်။		စီမံကိန်းစက်ဝန်းအဆင့်တစ်ခုစီပြီးစီးတိုင်း ကျေးရွာနှင့် ကျေးရွာအုပ်စုအတွက် ဤပုံစံကို	
စည်းရုံးရေးပူး/ဝန်ထမ်း အမည်		ဒေါ်အေးထူးထူးအောင်	
နေ့စွဲ	စက်ဝန်းအားအမှတ်ခြစ်ပါ <input checked="" type="checkbox"/> စက်ဝန်း(၁) <input type="checkbox"/> စက်ဝန်း(၂) <input type="checkbox"/> စက်ဝန်း(၃) <input type="checkbox"/> စက်ဝန်း(၄)		
ပြည်နယ်/တိုင်း	ကယား	မြို့နယ်	လွိုင်ကော်
ကျေးရွာအုပ်စု	ခွားလရီ	ကျေးရွာ	မြေဗိုလှိုင်

စီမံကိန်းဆောင်ရွက်မှုအဆင့်များ	နေ့စွဲ		အစည်းအဝေးတွင်တက်ရောက်သူအရေအတွက်			
	စတင်သည့်နေ့	ပြီးဆုံးသည့်နေ့	အမျိုးသားအရေအတွက်	အမျိုးသမီးအရေအတွက်	အိမ်ထောင်စုအရေအတွက်	လူမျိုးစုတက်ရောက်သူအရေအတွက်နှင့် လူမျိုးစုအမည်
၁။ ကျေးရွာစီမံကိန်း မိတ်ဆက်အစည်းအဝေး	၂၉.၁.၂၀၁၇	၂၉.၁.၂၀၁၇	၃၁	၂၀	၅၁	ကယား - ၄၅ / စေတီ - ၂ ကယား - ၂ / မမာ - ၂
၂။ ကျေးရွာခွဲ ဖြိုးရေး စီမံချက်ရေးဆွဲခြင်း အစည်းအဝေး	၃၀.၁.၂၀၁၇	၃၀.၁.၂၀၁၇	၄၂	၃၀	၇၂	ကယား - ၅၉ / ဌာန - ၁ မမာ - ၁၁ / ကရင် - ၁
၃။ ကျေးရွာအုပ်စု လုပ်ငန်းဆုံးဖြတ်ချက်ချသည့် အစည်းအဝေး	၂၀.၂.၂၀၁၇	၂၀.၂.၂၀၁၇	၃၁	၄၄	၇၅	ဌာန - ၂ / ပအိုဝ် - ၃၉ / ကယား - ၁၄ ကယား - ၂၅ / ကရင် - ၄ / မမာ - ၉ ကယား - ၁
၄။ မြို့နယ်အဆင့် စီမံကိန်းရေးဆွဲရေးနှင့် အကောင်အထည်ဖော်ရေးကော်မတီ၏ စီမံကိန်း သုံးသပ်မှု အစည်းအဝေး			မလို	မလို	မလို	မလို
၅။ မြို့နယ် စီမံကိန်းရေးဆွဲရေးနှင့် အကောင်အထည်ဖော်ရေး ကော်မတီ၏ဆုံးဖြတ်မှုကို ရွာသို့ အသိပေး အကြောင်းကြားသည့် အစည်းအဝေး						
၆။ စီမံကိန်းလုပ်ငန်းခွဲစီမံချက်ရေးဆွဲခြင်း အစည်းအဝေး						
၆.၁။ စီမံကိန်းလုပ်ငန်း အကောင်အထည်ဖော် ရေးဆွဲရေးအစီအစဉ် ရေးဆွဲခြင်း						

၆.၂။ ဝယ်ယူရေးအစီအစဉ် ရေးဆွဲခြင်း						
၆.၃။ ဘဏ္ဍာရေးကုန်ကျမှု လျာထားအစီအစဉ် ရေးဆွဲခြင်း						
၆.၄။ ပြင်/ထိန်းအစီအစဉ် ရေးဆွဲခြင်း						
၇။ စီမံကိန်းလုပ်ငန်းခွဲ တိုးတက်မှု စောင့်ကြည့် အစည်းအဝေး						
၇.၁။ အစည်းအဝေး ပထမအကြိမ်						
၇.၂။ အစည်းအဝေး ဒုတိယအကြိမ်						
၇.၃။ အစည်းအဝေး တတိယအကြိမ်						
၈။ စီမံကိန်းလုပ်ငန်းခွဲ အပြီးသတ်စစ်ဆေးခြင်း အစည်းအဝေး						
၉။ လူထုစစ်ဆေးပွဲအစည်းအဝေး						

ပုံစံ - ၈ - ၃ ကျေးရွာဖွံ့ဖြိုးရေး ဦးစားပေးအစီအစဉ် (Form PC 3)

လယ်ဥယျာဉ်ရွက် အဆင့်(၃)	ကျေးရွာမျှော်မှန်းချက်အစည်းအဝေး ပြီးဆုံးသောအခါ ကျေးရွာစီမံကိန်း အထောက်အကူပြု ကော်မတီသည် လူထုစည်းရုံးရေးမှူးအကူအညီဖြင့် ဤပုံစံကိုပြည့်စုံအောင် ပြည့်သွင်းရမည်။
လူထုစည်းရုံးရေးမှူး/ဝန်ထမ်း အမည်	ဒေါ်စုစုထွန်း ထွန်းဒေဝာ
ဖုန်းနံပါတ် ၃၀၁၁-၂၅၁၇	စက်ဝန်းအား အမှတ်ခြစ်ပါ (V) <input type="checkbox"/> စက်ဝန်း(၁) မ-စက်ဝန်း(၂) <input type="checkbox"/> စက်ဝန်း(၃) <input type="checkbox"/> စက်ဝန်း(၄)
ပြည်နယ်/တိုင်း ကယား	မြို့နယ်/ကျွန်း/ကျေးရွာအုပ်စု နားယင်း၊ ကျေးရွာ မြေဧရိယာ

က။ အစက်အခဲအတားအဆီးများအားဆွေးနွေးခြင်း - ယခုလက်ရှိအခြေအနေတွင် ဤကျေးရွာဖွံ့ဖြိုးတိုးတက်ရေးအတွက် အဓိက အခက်အခဲအတားအဆီးများသည် ဖည်သည်များဖြစ်ပါသကဲ့သို့ (အမျိုးသား/သမီး အနည်းဆုံးအစက်အခဲ ၅ စုစီဖော်ပြပါ)

အမျိုးသား အဖွဲ့မှ တင်ပြသောအစက်အခဲအတားအဆီးများ	အမျိုးသမီး အဖွဲ့မှတင်ပြသောအစက်အခဲအတားအဆီးများ
၀ ချိုးရာသီတွင် ခြာတွင်းလမ်းများ သွားလာခြင်း	၀ ခြာသီတွင် များသောအားဖြင့် မြေပြင်နေရန်
၂ မြေကုသီတွင် သောက်သုံး ရေ များပါးခြင်း	၂ မိုးတွင်းလမ်းများ သွားလာခြင်း
၃ လမ်းမရှိ မရှိခြင်း၊ ခြာတစ်ဝက်သာ မရှိခြင်း	၃ မီးအား စေ့ကောင်းခြင်း၊ ကိပ်ထောင်ပုတိုင်း မရှိခြင်း
၄ အသင်းခုံ၊ လုံခြုံရေးအဖွဲ့ မရှိခြင်း၊ ကျောင်းမရှိ	၄ လမ်းမရှိခြင်း၊ ခြာသီတွင် သွားလာခြင်း
၅ ဆေးပေးခန်းမရှိခြင်း၊ ကျောင်းမရှိ၊ များသောအားဖြင့် လက်ထွန်း မရှိခြင်း	၅ ဆေးပေးခန်းမရှိခြင်း၊ ကျောင်းမရှိ၊ များသောအားဖြင့် လက်ထွန်း မရှိခြင်း

ခ။ မျှော်မှန်းခြင်း - နောင်လအတွက် (၅) နှစ်အတွင်း ကျေးရွာဖွံ့ဖြိုးရေး မျှော်မှန်းလုပ်ထားချက်များအား တင်ပြပါ။

အမျိုးသားအဖွဲ့မှ တင်ပြသောမျှော်မှန်းချက်များ	အမျိုးသမီးအဖွဲ့မှ တင်ပြသောမျှော်မှန်းချက်များ
၀ ခြာတွင်းလမ်း သွားလာခြင်းအားဖြင့်	၀ ခြာတွင်းလမ်း တွင်း ကတ္တားပယ် ဖြစ်လာခြင်း
၂ မြေထဲလောက် ခြာရှိမည်	၂ ကိပ်တိုင်း ဘုံ၊ ချင်း သော့သောက်သုံး ရေ ရရှိခြင်း
၃ လမ်းမရှိ ပြီးပါက သွားလာခြင်း အားဖြင့်	၃ ခြာလုံး ကျွတ် မီးအားကောင်း များ ရရှိခြင်း
၄ အသင်းခုံ၊ လုံခြုံရေးအဖွဲ့ ပါက ကယေး ကတွက်ချက်ပြု	၄ ဆေးပေး ခန်း၊ ခြာပါက ကျန်းမာရေး ကတွက်ချက်ပြု
၅ ဆေးပေး ခန်း၊ ခြာပါက ကျန်းမာရေး ကတွက်ချက်	၅ မြေပြင်နေခြင်း အစီအစဉ် တွင် ပါမည်

ဂ။ လူထုစီမံကိန်း၏ လာမည့် (၄) နှစ်အတွက် အကျိုးဝင်သော ဦးစားပေး ဖွံ့ဖြိုးတိုးတက်မှု လုပ်ငန်း အစီအစဉ်များအားဖော်ပြပါ။

အဆင့်	ကျေးရွာအတွက် ဦးစားပေး ဖွံ့ဖြိုးတိုးတက်မှု လုပ်ငန်းစဉ်များ	အစီအစဉ် (အမျိုးသားများ/ အမျိုးသမီးများ/ အမျိုးသား+ အမျိုးသမီး)	ခန့်မှန်းကျန်ကျ ဓရိတ်	အကျိုးစီးပွားစွင်ရှိသူ ခန့်မှန်းခြေ အရေအတွက်
၀	လမ်း	က+မ	၃၆၀ သိန်း	၇၀၈
၂	အသင်းကျောင်း ခန်း တိုးချဲ့	က+မ	-	၇၀၈
၃	မြေပြင်နေခြင်း အစီအစဉ်	က+မ	၁၄၆ သိန်း	၇၀၈
၄	ကျေးရွာအုပ်စု	က+မ	-	၇၀၈
၅	အစည်းအဝေး ခန်းမ အစီအစဉ်	က+မ	၁၁၀ သိန်း	၇၀၈

ထေး လူထုစီမံကိန်း၏ လာမည့် (၄) နှစ်အတွက် အကျုံးမဝင်သော ဦးစားပေး ဖွံ့ဖြိုးတိုးတက်မှု လုပ်ငန်း အစီအစဉ်များအားဖော်ပြပါ။

အထိန်	ကျေးရွာအတွက် ဦးစားပေး ဖွံ့ဖြိုးတိုးတက်မှု လုပ်ငန်းစဉ်များ	အဆိုပြုသူ (အမျိုးသားများ/ အမျိုးသမီးများ/အမျိုးသား+ အမျိုးသမီး)	အခန်းကဏ္ဍ
၀	ဆေးဝေး ခန့်အသစ်တည်ဆောက်	၈+၉	
၂	လှေအိမ် ၇ ခု ဖန်တီး	၈+၉	
၃	အုတ်ချုပ်ရေး မြေပြင်တည်ဆောက်	၈	
၄	အိမ်တည် ဖွဲ့သင်တန်း	၉	
၅	ပိုက်ဖျိုး စေ့ဖြူရေးသင်တန်း	၉	

ခေါင်းစောင်၊ ကျေးရွာစီမံကိန်းအထောက်အကူပြုကော်မတီမှ အတည်ပြုသည်။

အမည် ----- ဦးကျော်ဖြူ ----- လက်မှတ် -----  ----- ခန့်ခွဲ ----- ၃၀.၁.၂၀၁၇ -----

အမျိုးသားတင်ပြသော ပြဿနာ အခက်အခဲ အတား အဆီးများ

- ၆။ ကလေးသူငယ်များကတွက် မြင်ကြလျှင် မရှိသေးသဖြင့် သာသနာ ဓမ္မဗုံ ကိုသာ အသုံးပြုနေရသည့်အတွက် အခက်အခဲများ ရှိခြင်း
- ၇။ အုပ်ချုပ်ရေးမှူးချုပ် မရှိသဖြင့် လူမှုရေးကမ္ဘာ့ ချိတ်ဆက်မှုဒီဇိုင်းနှင့် အခက် အခဲများ ရှိခြင်း

အမျိုးသမီးများတင်ပြသော ပြဿနာ အခက်အခဲ အတား အဆီးများ

- ၆။ စားထုတ်ရေးမမှုလုံခြုံခြင်း ၊ မိသားစုများကလေးများသည် ကာကွယ်ပညာရေး ထောက်ပံ့မှုများ ရှားနည်းခြင်း ။
- ၇။ အမျိုးသမီးများ ထင်ရှားပြီဖြစ်သည့်အတွက် စိတ်တွင် မြသင်တန်း မရှိခြင်း ။ (အမျိုးသမီးများ ထင်ရှားနည်းခြင်း)
- ၈။ ကလေးငယ်များအတွက် မြင်ကြလျှင် အတည်တကျ မရှိသေးခြင်း ၊ မျှော်လင့်ချက်များ ကာကွယ်ပညာရေး များစွာ ကျင့်သုံးခြင်း
- ၉။ မူဝါဒများ ကျင့်သုံးခြင်းတွင် ကလေးလူမျိုးများ သောကြောင့် အသင့်ကျင့်သုံးခြင်း မလုံလောက်ခြင်း ။
- ၁၀။ ခိုက်ပျိုးရေး ၊ မွေးမြူရေး ၊ နည်းပညာနှင့် ထောက်ပံ့မှုမရှိခြင်း

အမျိုးသားများ၏ မျှော်မှန်းချက်

- ၆။ မြင်ကြလျှင် ဤပုံစံ ကလေးသူငယ်များ အတွက် ပညာရေး ပိုမို ကဆင် ဖြေမည်
- ၇။ အုပ်ချုပ်ရေးမှူးချုပ် ချိတ်ဆက် ပြဿနာများ သာရေး ၊ နည်းရေး ကဆင် ကလေး အတွက် ပိုမို ကဆင် ဖြေမည် ။ လူမှုရေးများ ချိတ်ဆက်မှု အား ကောင်း ထားမည်

အမျိုးသမီးများ၏ မျှော်မှန်းချက်

- ၆။ အသင့်စား လုံလောက်မှု ရှိခြင်းဖြင့် ကလေးများ ပညာကောင်း မွေးစွာ သင်ယူနိုင်မည်
- ၇။ ခိုက်ပျိုးရေး ၊ မွေးမြူရေး နည်းလမ်းများ ချိတ်ဆက် ထင်ရှား ပြုလုပ်မည်
- ၈။ စိတ်တွင် မြသင်တန်း ချိတ်ဆက် အမျိုးသမီးများ ကာကွယ် ထင်ရှား ပြုလုပ်မည်

ပုံစံ - ၈ - ၄ ကျေးရွာအုပ်စုစီမံကိန်းလုပ်ငန်းခွဲရွေးချယ်ခြင်းပုံစံ (Form PC 4)

လမ်းညွှန်ရွက်၊ စီမံကိန်းလုပ်ငန်းခွဲရွေးချယ်မှုအစည်းအဝေးပြီးနောက်တွင် ကျေးရွာအုပ်စုမှ CF/TFတို့၏ အကူအညီရယူ၍ ကျေးရွာစီထောက်ကော်မတီမှ လက်မှတ်ရေးထိုးပြီး အဆိုပါပုံစံအား ပြည့်စုံအောင်ဖြည့်သွင်းရမည်။ ဤပုံစံအား ပြည့်စုံစွာဖြည့်သွင်းပြီးပါက ကျေးရွာအုပ်စုဖွံ့ဖြိုးတိုးတက်ရေးစီမံချက်တွင် TPIC သို့ပေးပို့ရန်အတွက် နောက်ဆက်တွဲအဖြစ် ထားရှိရမည်။ CF မှ ကျေးရွာတစ်ရွာချင်းစီ၏ စီမံကိန်းလုပ်ငန်းခွဲဆိုင်ရာ အချက်အလက်များကို MIS သို့ထည့်သွင်းရမည်။ (ယခုနှစ်စီမံကိန်းလုပ်ငန်းခွဲ မလုပ်ကိုင်သော ကျေးရွာများ မပါဝင်ပါ။)

ကျေးရွာစည်းရုံးရေးမှူး/ဝန်ထမ်းအမည် ဒေါ်ခင်ဖြူဟန် + ဒေါ်ခေမာဇာတက်ပိတ် ရေးလှ ;
 နေ့စွဲ ၂၀-၂-၂၀၁၇ စက်ဝန်းအားအမှတ်ခြစ်ပေးပါ။(✓) အစက်ဝန်း(၁) ဝစက်ဝန်း(၂) ဝစက်ဝန်း(၃) ဝစက်ဝန်း(၄)
 ပြည်နယ်/တိုင်း ကယားပြည်နယ်၊ မြို့နယ် လှိုင်ကောက်မြို့၊ ကျေးရွာအုပ်စု ခွားလင်း။

ကျေးရွာအမည်	ထောင်ရွက်မည့် လုပ်ငန်းများ	အတိုင်းအတာ	ခန့်မှန်း တိုက်ရိုက် အကျိုးခံစားခွင့် ရှိသူများ	အဆိုပြုတင်ပြသူ	ခန့်မှန်းကုန်ကျစရိတ်			
					စီမံကိန်းမှ ထည့်ဝင်မှု	ကျေးရွာမှ ထည့်ဝင်မှု	အခြားထည့်ဝင်မှု (ဖော်ပြပါ) ထည့်ဝင်ငွေ / အမည်/အဖွဲ့	စုစုပေါင်း
ပွားကန်	ရွာတွင်းကျောက် ချွေးလမ်း	၄၅၂' x ၁၂'	၁၃၇	<input type="checkbox"/> ကျား <input type="checkbox"/> မ <input checked="" type="checkbox"/> ကျား+မ	၅၆ သိန်း			၅၆ သိန်း
ဝေးပလော်ပူ	ရွာတွင်းကျောက် ချွေးလမ်း	၅၀၀' x ၈'	၅၃၉	<input type="checkbox"/> ကျား <input type="checkbox"/> မ <input checked="" type="checkbox"/> ကျား+မ	၆၀ သိန်း			၆၀ သိန်း
ထိုဂူ	ရွာတွင်းကျောက် ချွေးလမ်း + ကျွဲကလွတ်တက်ခင်း	၆၇၀' x ၁၂' + (၁၈' x ၅')	၄၃၂	<input type="checkbox"/> ကျား <input type="checkbox"/> မ <input checked="" type="checkbox"/> ကျား+မ	၉၉ သိန်း			၉၉ သိန်း
ကယားသာယာ (တောင်)	ခန့်မသောင်ဖြူမြစ်ရွမ်းမံ တည်ဆောက်ခြင်း	၆၀' x ၂၄' x ၁၂'	၇၂၁	<input type="checkbox"/> ကျား <input type="checkbox"/> မ <input checked="" type="checkbox"/> ကျား+မ	၆၉ သိန်း			၆၉ သိန်း
ကယားသာယာ (မြောက်)	ကျောက်စိမ့် တွင်းထူးခြင်း	၆၃' x ၃၀'	၅၈၃	<input type="checkbox"/> ကျား <input type="checkbox"/> မ <input checked="" type="checkbox"/> ကျား+မ	၄၅ သိန်း			၄၅ သိန်း

ရာထူး ကျေးရွာအုပ်စု စီ/ထောက်ကော်မတီ ဥက္ကဋ္ဌ အမည် ဒေါ်ကြည်ကြည်ခင် လက်မှတ် [Signature] ရက်စွဲ ၂၀-၂-၂၀၁၇

ပုံစံ - ၈ - ၄ ကျေးရွာအုပ်စုစီမံကိန်းလုပ်ငန်းခွဲရွေးချယ်ခြင်းပုံစံ (Form PC 4)

လမ်းညွှန်ရွက်၊ စီမံကိန်းလုပ်ငန်းခွဲရွေးချယ်မှုအစည်းအဝေးပြီးနောက်တွင် ကျေးရွာအုပ်စုမှ CF/TFတို့၏ အကူအညီရယူ၍ ကျေးရွာစီထောက်ကော်မတီမှ လက်မှတ်ရေးထိုးပြီး အဆိုပါပုံစံအား ပြည့်စုံအောင်ဖြည့်သွင်းရမည်။ ဤပုံစံအား ပြည့်စုံစွာဖြည့်သွင်းပြီးပါက ကျေးရွာအုပ်စုဖွံ့ဖြိုးတိုးတက်ရေးစီမံချက်တွင် TPIC သို့ပေးပို့ရန်အတွက် နောက်ဆက်တွဲအဖြစ် ထားရှိရမည်။ CF မှ ကျေးရွာတစ်ရွာချင်းစီ၏ စီမံကိန်းလုပ်ငန်းခွဲဆိုင်ရာ အချက်အလက်များကို MIS သို့ထည့်သွင်းရမည်။ (ယခုနှစ်စီမံကိန်းလုပ်ငန်းခွဲ မလုပ်ကိုင်သော ကျေးရွာများ မပါဝင်ပါ။)

ကျေးရွာစည်းရုံးရေးမှူး/ဝန်ထမ်းအမည် ဒေါ်ခင်ဖြိုး ဟန် + ဒေါ်နော်စတင်အောင် နှစ်: ၂၀၂၀

နေ့စွဲ ၂၀၂၀.၂.၂၀ ဝက်ဝန်းအားအမှတ်ခြစ်ပေးပါ။ (✓) -အစက်ဝန်း(၁) □ဝက်ဝန်း(၂) □ဝက်ဝန်း(၃) □ဝက်ဝန်း(၄)

ပြည်နယ်/တိုင်း ကယား၊ ဖြန့်ချိရက် ၂၀၂၀.၂.၂၀၊ ပြန်လည် လွှဲပြောင်းခြင်း မရှိ၊ ကျေးရွာအုပ်စု ရွာလင်း

ကျေးရွာအမည်	ဆောင်ရွက်မည့် လုပ်ငန်းများ	အတိုင်းအတာ	ခန့်မှန်း တိုက်ရိုက် အကျိုးခံစားခွင့် ရှိသူများ	အဆိုပြုတင်ပြသူ	ခန့်မှန်းကုန်ကျစရိတ်			
					စီမံကိန်းမှ ထည့်ဝင်မှု	ကျေးရွာမှ ထည့်ဝင်မှု	အခြားထည့်ဝင်မှု (ဖေါ်ပြပါ) ထည့်ဝင်ငွေ အမည်/အဖွဲ့	စုစုပေါင်း
ကျောက်ကြီး (တောင်)	ရွာတွင်းကျောက် ရွာလမ်း	၇၂၄' x ၈'	၇၂၁	<input type="checkbox"/> ကျား <input type="checkbox"/> မ <input checked="" type="checkbox"/> ကျား+မ	၈၀ သိန်း			
သဖြေကုန်း	မူကြိုကျောင်း၊ မြေခင်းခြင်း	၄၇၃'	၇၁၉	<input type="checkbox"/> ကျား <input type="checkbox"/> မ <input checked="" type="checkbox"/> ကျား+မ	၃၀ သိန်း			
ကယားကျွန်း	မူကြိုကျောင်း၊ မြေဖွင့်တိုးချဲ့ခြင်း	၃၂' x ၃၀' x ၁၅'	၄၅၂	<input type="checkbox"/> ကျား <input type="checkbox"/> မ <input checked="" type="checkbox"/> ကျား+မ	၇၀ သိန်း			
ရွာလင်း	မူကြိုကျောင်း၊ မြေဖွင့်တိုးချဲ့ခြင်း	၁၀' x ၅' x ၇' ၆"	၆၀၀	<input type="checkbox"/> ကျား <input checked="" type="checkbox"/> မ <input type="checkbox"/> ကျား+မ	၂၂ သိန်း			
ပဒေါင်း	စာပေကျောင်း၊ မြေခင်းခြင်း	၃၉၃၄'	၉၃၈	<input checked="" type="checkbox"/> ကျား <input type="checkbox"/> မ <input type="checkbox"/> ကျား+မ	၉၇ သိန်း			

ရာထူး ကျေးရွာအုပ်စု စီထောက်ကော်မတီ ဥက္ကဋ္ဌ အမည် ဒေါ်ကြည်ကြည် လက်မှတ် [Signature] ရက်စွဲ ၂၀၂၀.၂.၂၀

ပုံစံ - ၈ - ၄ ကျေးရွာအုပ်စုစီမံကိန်းလုပ်ငန်းခွဲရွေးချယ်ခြင်းပုံစံ (Form PC 4)

လမ်းညွှန်ချက်၊ စီမံကိန်းလုပ်ငန်းခွဲရွေးချယ်မှုအစည်းအဝေးပြီးနောက်တွင် ကျေးရွာအုပ်စု CF/TF တို့၏ အကူအညီရယူ၍ ကျေးရွာစီထောက်ကော်မတီမှ လက်မှတ်ရေးထိုးပြီး အဆိုပါပုံစံအား ပြည့်စုံအောင်ဖြည့်သွင်းရမည်။ ဤပုံစံအား ပြည့်စုံစွာဖြည့်သွင်းပြီးပါက ကျေးရွာအုပ်စုဖွံ့ဖြိုးတိုးတက်ရေးစီမံချက်တွင် TPIC သို့ပေးပို့ရန်အတွက် နောက်ဆက်တွဲအဖြစ် ထားရှိရမည်။ CF မှ ကျေးရွာတစ်ရွာချင်းစီ၏ စီမံကိန်းလုပ်ငန်းခွဲဆိုင်ရာ အချက်အလက်များကို MIS သို့ ထည့်သွင်းရမည်။ (ယခုနစ်စီမံကိန်းလုပ်ငန်းခွဲ မလုပ်ကိုင်သော ကျေးရွာများ မပါဝင်ပါ။)

ကျေးရွာစည်းရုံးရေးမှူး/ဝန်ထမ်းအမည် ဒေါ် ဒေါ်ဖြိုးဟန် + ဒေါ်နန်းစာတက်ဖို ဟိ စေး ထူး :

နေ့စွဲ ၂၀၂၂-၂၀၁၇ စက်ဝန်းအားအမှတ်ခြစ်ပေးပါ။(✓) -စက်ဝန်း(၁) □စက်ဝန်း(၂) □စက်ဝန်း(၃) □စက်ဝန်း(၄)

ပြည်နယ်/တိုင်း ကယားပြည်နယ် မြို့နယ် လွိုင်ကော်မြို့ ကျေးရွာအုပ်စု ရွာလင်း :

ကျေးရွာအမည်	ဆောင်ရွက်မည့် လုပ်ငန်းများ	အတိုင်းအတာ	ခန့်မှန်း တိုက်ရိုက် အကျိုးခံစားခွင့် ရှိသူများ	အဆိုပြုတင်ပြသူ	ခန့်မှန်းကုန်ကျစရိတ်			
					စီမံကိန်းမှ ထည့်ဝင်မှု	ကျေးရွာမှ ထည့်ဝင်မှု	အခြားထည့်ဝင်မှု (ဖေါ်ပြပါ) ထည့်ဝင်ငွေ အမည်/အဖွဲ့	စုစုပေါင်း
ယင်ဖုံအောက်	အုတ်ကန်တူးဖွဲ့ တည်ဆောက်ခြင်း၊ အုတ်ကန် ၂၁ ကန် ထောက်ပံ့ခြင်း	၅၅ ကန် (၁၆၆၆) ပလက်စမင်း (၂၀၀'x၄'x၀'-၃)	၈၄၃	<input type="checkbox"/> ကျား <input type="checkbox"/> မ <input checked="" type="checkbox"/> ကျား+မ	၃၅ သိန်း			၃၅ သိန်း
ဒေါ်ဒေါ်ခွေ	ရွာတွင်းကျောက် ချွေးလမ်း	၅၁၄'x၂၂'	၂၆၂	<input type="checkbox"/> ကျား <input type="checkbox"/> မ <input checked="" type="checkbox"/> ကျား+မ	၆၀ သိန်း			၆၀ သိန်း
မော်ဦးစုစည်း	မူကြိုကျောင်း တိုးချဲ့ခြင်း	၂၂'x၂၃'၅'x၁၀'	၃၅၈	<input type="checkbox"/> ကျား <input type="checkbox"/> မ <input checked="" type="checkbox"/> ကျား+မ	၄၂ သိန်း			၄၂ သိန်း
၂၃၁ မြို့ပင်ကြွေမြေ	ရွာတွင်းကျောက် ချွေးလမ်း	၈၆၈'x၂၅'	၇၂၀	<input type="checkbox"/> ကျား <input type="checkbox"/> မ <input checked="" type="checkbox"/> ကျား+မ	၁၀၁ သိန်း			၁၀၁ သိန်း
ထီးသူးကူး	ရွာတွင်းကျောက် ချွေးလမ်း	၆၅၅'x၂၅'	၂၃၅	<input type="checkbox"/> ကျား <input type="checkbox"/> မ <input checked="" type="checkbox"/> ကျား+မ	၇၈ သိန်း			၇၈ သိန်း

ရာထူး ကျေးရွာအုပ်စု စီ/ထောက်ကော်မတီ ဥက္ကဋ္ဌ အမည် ဒေါ်ကြည်ကြည်ခင် လက်မှတ် [Signature] ရက်စွဲ ၂၀၂၂-၂၀၁၇

ပုံစံ - ၈ - ၄ ကျေးရွာအုပ်စုစီမံကိန်းလုပ်ငန်းခွဲရွေးချယ်ခြင်းပုံစံ (Form PC 4)

လမ်းညွှန်ချက်၊ စီမံကိန်းလုပ်ငန်းခွဲရွေးချယ်မှုအစည်းအဝေးပြီးနောက်တွင် ကျေးရွာအုပ်စုမှ CF/TFတို့၏ အကူအညီရယူ၍ ကျေးရွာစီထောက်ကော်မတီမှ လက်မှတ်ရေးထိုးပြီး အဆိုပါပုံစံအား ပြည့်စုံအောင်ဖြည့်သွင်းရမည်။ ဤပုံစံအား ပြည့်စုံစွာဖြည့်သွင်းပြီးပါက ကျေးရွာအုပ်စုမှူးတို့အားရောင်းချပေးရန်အတွက် TPIC သို့ပေးပို့ရန်အတွက် နောက်ဆက်တွဲအဖြစ် ထားရှိရမည်။ CF မှ ကျေးရွာတစ်ရွာချင်းစီ၏ စီမံကိန်းလုပ်ငန်းခွဲဆိုင်ရာ အချက်အလက်များကို MIS သို့ထည့်သွင်းရမည်။ (ယခုနှစ်စီမံကိန်းလုပ်ငန်းခွဲ မလုပ်ကိုင်သော ကျေးရွာများ မပါဝင်ပါ။ ကျေးရွာစည်းရုံးရေးမှူး/ဝန်ထမ်းအမည် ဒေါ်အိန်ဖြူဟန် + ဒေါ်အိန်စတင်စတင်လက်စေ့ထူး

နေ့စွဲ ၂၀၂၂-၂၀၂၃ စက်ဝန်းအားအမှတ်ခြစ်ပေးပါ။(✓) ဧကဝန်း(၁) ဝက်ဝန်း(၂) ဝက်ဝန်း(၃) ဝက်ဝန်း(၄)
ပြည်နယ်/တိုင်း ကပဘား/လွင်ဥဒတ် မြို့နယ် လွိုင်ကော် ကျေးရွာအုပ်စု ဦးလင်း

ကျေးရွာအမည်	ဆောင်ရွက်မည့် လုပ်ငန်းများ	အတိုင်းအတာ	ခန့်မှန်း တိုက်ရိုက် အကျိုးခံစားခွင့် ရှိသူများ	အဆိုပြုတင်ပြသူ	ခန့်မှန်းကုန်ကျစရိတ်			
					စီမံကိန်းမှ ထည့်ဝင်မှု	ကျေးရွာမှ ထည့်ဝင်မှု	အခြားထည့်ဝင်မှု (ဖော်ပြပါ) ထည့်ဝင်ငွေ အမည်/အဖွဲ့	စုစုပေါင်း
လယ်ထွဲရွာကောင်	စာသင်ကျောင်း ခြံစည်းခို ဂျီ.အိမ်ခြံမြေ	၁၅.၆၆'	၉၇၄	<input type="checkbox"/> ကျား <input type="checkbox"/> မ အကျား+မ	၆၃ သိန်း			၆၃ သိန်း
လယ်ထွဲရွာသစ်	ရွာတွင်းကျောက် ချောလစ်	၅၄၆' x ၁၂'	၁၉၆	<input type="checkbox"/> ကျား <input type="checkbox"/> မ အကျား+မ	၆၃ သိန်း			၆၃ သိန်း
ဦးလင်းရွာမ	မူးကြိုကျောင်း ဖြူဖြူခြင်း	၂၆' x ၂၃' x ၁၂'	၅၅၂	<input type="checkbox"/> ကျား <input type="checkbox"/> မ အကျား+မ	၉၀ သိန်း			၉၀ သိန်း
				<input type="checkbox"/> ကျား <input type="checkbox"/> မ <input type="checkbox"/> ကျား+မ				
				<input type="checkbox"/> ကျား <input type="checkbox"/> မ <input type="checkbox"/> ကျား+မ				

ရာထူး ကျေးရွာအုပ်စု စီ/ထောက်ကော်မတီ ဥက္ကဋ္ဌ အမည် ဒေါ်ကြည်ကြည်မင် လက်မှတ် ရက်စွဲ ၂၀၂၂-၂၀၂၃

နေ့ရက်	၂၉-၁-၂၀၁၇	အချိန်	၉:၀၀ မှ ၃:၀၀	ထိ
နေရာ	မူကြီးကောင်း	ကျေးရွာအုပ်စု/ကျေးရွာ	နားထမ်း	ပြေငြိမ်း
မြို့နယ်	ရွှေငါးလော်	ပြည်နယ်	ကယား	
အစည်းအဝေးအစီရင်ခံစာ				
၁	ပြေငြိမ်းရေး ဥက္ကဋ္ဌ ဦးအောင်အောင်၊ ပြောကြားခြင်း			
၂	စီမံကိန်း မိတ်ဆက်၊ စီမံကိန်းစက်ဝန်း			
၃	စေတနာ့ဝန်ထမ်းရွေးချယ်ခြင်း			
၄	ဖွဲ့စည်းပုံစံခြင်း			
၅				
ဆွေးနွေးသည့်အကြောင်းအရာများ			ဦးဆောင်ဆွေးနွေးသူ	
စီမံကိန်း မိတ်ဆက်၊ စီမံကိန်းစက်ဝန်း			ဒေါ်ဇော်ထူးထူးအောင်	
စေတနာ့ဝန်ထမ်းရွေးချယ်ခြင်း			ဒေါ်ဇော်ထူးထူးအောင် ဒေါ်ယုဆီယာစောမွန်	
ဖွဲ့စည်းပုံစံခြင်း			ဒေါ်ဇော်ထူးထူးအောင်	
- ဖွဲ့စည်းပုံစံ အရင်းအမြစ်ပြုမူခြင်း				
- ပင်လယ်ကမ်းခြေ သုံးသပ်ခြင်း				
- နာသိခွင့်ပြုပြန်ခြင်း			ဒေါ်ယုဆီယာစောမွန်	
- ဥက္ကဋ္ဌအဖြစ်ရွေးချယ်ခြင်း				
- ပိုင်ဆိုင်မှု သုံးသပ်ခြင်း			ဒေါ်အိဖြိုးဟန်	
- မင်းပုံစံ				
ဆွေးနွေးဆုံးဖြတ်ချက်များ-				
<p>ကျေးရွာအုပ်စုအား ယုံ အဖွဲ့ ခွဲဖြို ကျေးရွာ၏ အခြေခံ၊ နာသိခွင့်ပြုမူခြင်း၊</p> <p>ဥက္ကဋ္ဌအဖြစ်ရွေးချယ်ခြင်း ဆွေးနွေး ဆုံးဖြတ်ပါသည်။ ယင်းကဲ့သို့၊ မင်းပုံစံ၊ ပိုင်ဆိုင်မှု သုံးသပ်မှုများ</p> <p>ကိုလည်း အတူတကွ ဆွေးနွေး ဆုံးဖြတ်ပါသည်။</p>				
အကြံပြုချက်များ-				

မှတ်တမ်းပြုစုသူ ဒေါ်ဇော်ထူးထူးအောင်
 ရာထူး ဖွဲ့စည်းပုံစံရေး မြား

နေ့ရက်	၃၀-၁-၂၀၁၇	အချိန်	၉:၀၀ မှ ၃:၀၀	ထိ
နေရာ	မူပိုင်ရေးဌာန	ကျေးရွာအုပ်စု/ကျေးရွာ		
ပြုနယ်	မိုင်ကော်	ပြည်နယ်	ကယား	
အစည်းအဝေးအစီရင်ခံစာ				
၁	PRA Tools ပြန်လည်တင်ပြခြင်း			
၂	ပြဿနာ၊ မျှော်မှန်းချက်၊ ဖွံ့ဖြိုးရေးအုပ်စု			
၃	ဦးစားပေးအုပ်စု၊ မျှော်မှန်းချက်			
၄	အကျွမ်းဝင်သောအုပ်စု၊ အကျွမ်းမဝင်သောအုပ်စု			
၅	ကော်မတီရွေးချယ်ခြင်း			
ရွေးနှေးသည့်အကြောင်းအရာများ			ဦးဆောင်ရွေးနှေးသူ	
PRA Tools ပြန်လည်တင်ပြခြင်း			ဒေါ်နော်ထူးထူးမောင်	
ပြဿနာ၊ မျှော်မှန်းချက်၊ ဖွံ့ဖြိုးရေးအုပ်စု			ဒေါ်နော်ထူးထူးမောင်	
ဦးစားပေးအုပ်စု၊ မျှော်မှန်းချက်			ဒေါ်လွင်လွင်မောင်	
အကျွမ်းဝင်သောအုပ်စု၊ အကျွမ်းမဝင်သောအုပ်စု			ဒေါ်အိမ်ဖြူမောင်	
ကော်မတီရွေးချယ်ခြင်း			ဒေါ်နော်ထူးထူးမောင် ဒေါ်လွင်လွင်မောင် ဒေါ်အိမ်ဖြူမောင်	
ရွေးနှေးဆုံးဖြတ်ချက်များ-				
အမျိုးသား၊ အမျိုးသမီးများ အဖွဲ့ ခွဲဖြို၊ ပြဿနာ၊ မျှော်မှန်းချက်၊ ဖွံ့ဖြိုးရေးအုပ်စုများ ဆွေးနွေး ခံကြပါသည်။ ဆွေးနွေး ဖြီးသော ဖွံ့ဖြိုးရေးအုပ်စုများကို မိမိပေးရွေးချယ် ခံကြပါသည်။ ကျေးရွာအုပ်စု၊ မိုင်ကော်များကိုလည်း ကျေးရွာဖွံ့ဖြိုးရေးအုပ်စုဖွဲ့စည်းအဖွဲ့ဝင်အဖွဲ့ဝင်အဖြစ် ခန့်အပ်ပြီး ရွေးချယ်ချက် အတိုင်း အစီအစဉ် ဆောင်ရွက် ဖြစ်ပါသည်။				
အကြံပြုချက်များ-				

ကဏ္ဍအလိုက်ဦးစားပေးဖွံ့ဖြိုးရေးလုပ်ငန်းစဉ်များ

နောက်ဆက်တွဲ(၄) ခြားနားသော အပိုင်းများအတွက် ဦးစားပေးဖွံ့ဖြိုးရေးလုပ်ငန်းစဉ်များအနှစ်ချုပ် မူရင်းအား VPSC တွင် ထားရှိရပါမည်။ အခြားဌာနဆိုင်ရာများနှင့် ညှိနှိုင်းရန်အတွက် မိတ္တူအား TPIC သို့ ပို့ရပါမည်။ MIS Data အဖြစ်သွင်းရန်မလိုအပ်ပါ။

	အဆင့်	လုပ်ငန်း	ဦးစားပေး	လ/နှစ်	ကျေးရွာမှ တာဝန်ခံသူ(သို့) အုပ်စု	ပြင်ပမှ မည်သူထောက်ပံ့မလဲ
အခြေခံအဆောက်အအုံ	၀	လမ်း	မ (-) ကျား(-)	၂၀၁၉		
	၂	မူကြိုကျောင်း အသစ်တည်ဆောက်	မ (-) ကျား(-)	၂၀၂၀		
	၃	အဆင့်-အဆင့်ဆိုင်ရာ ဆောင်ရွက်ခြင်း	မ (-) ကျား(-)	၂၀၁၈		
	၄	အုပ်ချုပ်ရေး ဖွဲ့စည်း တည်ဆောက်ခြင်း	မ (-) ကျား(-)			
	၅		မ () ကျား()			
အသက်မွေးဝမ်းကြောင်း/ စိုက်ပျိုးရေး	၀	အိမ်တွင်း ရွာသစ် တန်း	မ (-) ကျား()			
	၂	စိုက်ပျိုးရေး ဖွံ့ဖြိုး ရေးသစ်တန်း	မ (-) ကျား()			
	၃		မ () ကျား()			
	၄		မ () ကျား()			
	၅		မ () ကျား()			
ကျန်းမာရေးနှင့် အာဟာရ	၀	ကျေးရွာအုပ်စု	မ (-) ကျား(-)			
	၂	ဆေးပေးဆိုင် အသစ်တည်ဆောက်	မ (-) ကျား(-)			
	၃		မ () ကျား()			
	၄		မ () ကျား()			
	၅		မ () ကျား()			

ကျန်းမာရေးနှင့် အာဟာရ	၀		မ () ကျား()			
	၂		မ () ကျား()			
	၃		မ () ကျား()			
	၄		မ () ကျား()			
	၅		မ () ကျား()			
ပညာရေး	၀	စာသင်ကျောင်း၊ စာဖတ်တိုက်	မ (၂) ကျား(၂)			
	၂		မ () ကျား()			
	၃		မ () ကျား()			
	၄		မ () ကျား()			
	၅		မ () ကျား()			
အခြား	၀	လမ်းဖို့၊ သိင်္ဂီဖို့	မ (၂) ကျား(၂)			
	၂		မ () ကျား()			
	၃		မ () ကျား()			
	၄		မ () ကျား()			
	၅		မ () ကျား()			

ဦးစားပေးလုပ်ငန်း အကျဉ်းချုပ်ဇယား

စဉ်	လုပ်ငန်းအမည်	ဦးစားပေးအဆင့်	အဆိုပြုသူ (ကျား)	အဆိုပြုသူ (မ)	အဆိုပြုသူ (ကျား+မ)	မှတ်ချက်
၀၁။	လမ်း :	၁			၂	
၂။	လမ်း မီး ၊ ဒဏ်ခံခိုး	၂			၂	
၃။	သေး ပေး ချိ : အသစ်တည်ဆောက် ဖြစ် :	၃			၂	
၄။	အသစ်ကျောင်း အခန်း ဝိုင်း ချိ :	၄			၂	
၅။	ကျေးဇူး ဖြစ် :	၅			၂	
၆။	ရေကြိုကျောင်း အသစ်တည်ဆောက် ဖြစ် :	၆			၂	
၇။	အုတ်ချွန် ရေး မြေ ချိ : အသစ်တည်ဆောက်	၇	၄		၂	
၈။	အိမ်တွင်း မြေ သင်တန်း :	၈		၂		
၉။	ပိုက်ဖွဲ့ ၊ မြေ မြေ ရေး သင်တန်း :	၉		၂		
၁၀။	အရည် : အစား ချိ မဆောင် မြေ ဖြစ် ဝိုင်း ချိ :	၁၀			၂	
၁၁။						
၁၂။						
၁၃။						

ပါဝင်ဆွေးနွေးသူ

ကျား - ၄၂

မ - ၃၀

မှတ်တမ်းတင်သူ

ရာထူး : လူထုစဉ်း ဦး ရေး မြေ

အမည် : ဒေါ် နော် တူး ထူး အောင်

လုပ်ငန်းဆောင်ရွက်မှုမှတ်တမ်းဇယား



