

ပြည်ထောင်စုသမ္မတမြန်မာနိုင်ငံတော်အစိုးရ

စိုက်ပျိုးရေး၊ မွေးမြူရေးနှင့် ဆည်မြောင်းဝန်ကြီးဌာန

ကျေးလက်ဒေသဖွံ့ဖြိုးတိုးတက်ရေးဦးစီးဌာန

လွိုင်ကော်-ရှားတောမြို့နယ်



လူထုဗဟိုပြုစီမံကိန်း

National Community Driven Development Project



ကျေးရွာဖွံ့ဖြိုးရေးအစီအစဉ် (၂၀၁၆-၂၀၁၇)

Village Development Plan (VDP)

လွိုင်ကော်မြို့နယ်၊ နွားလရိုးကျေးရွာအုပ်စု၊ ထေးပလော်ခွကျေးရွာ

အကြောင်းအရာ

စာမျက်နှာ

၁။ ဖြို့နှယ်ပြင်မှု	၃
၂။ အုပ်စုဖွဲ့	၄
၃။ အုပ်စုတွင်ပါဝင်သော ကျေးရွာများစာရင်း	၅
၄။ ကျေးရွာသမိုင်းကြောင်း (ကျေးရွာအခြေခံအချက်အလက်များ)	၆
၅။ လူထုပူးပေါင်းပါဝင်သော လူမှုဆန်းစစ်ခြင်းနှင့်အကဲဖြတ်ခြင်းလုပ်ငန်းစဉ် (PSA/PRA) အကျဉ်းချုပ်ဇယား	၈
၆။ လူမှုရေး နှင့် အရင်းအမြစ်ပြင်မှု	၉
၇။ လူမှုရေး နှင့် အရင်းအမြစ်ပြင်မှုသုံးသပ်ချက်	၁၀
၈။ ဥစ္စာနေကြွယ်ဝမှုအဆင့် သတ်မှတ်ချက်ပြပုံ	၁၁
၉။ ဥစ္စာနေကြွယ်ဝမှုအဆင့်သတ်မှတ်ချက်ဇယားသုံးသပ်ချက်	၁၂
၁၀။ ရာသီခွင်ပြဇယား	၁၃
၁၁။ ရာသီခွင်ပြဇယားသုံးသပ်ချက်	၁၄
၁၂။ အရင်းအမြစ် အသုံးပြုမှုနှင့်ထိန်းချုပ်မှု	၁၅
၁၃။ အရင်းအမြစ် အသုံးပြုမှုနှင့်ထိန်းချုပ်မှု သုံးသပ်ချက်	၁၇
၁၄။ ပွင့်ကုအိမ်ပြပုံ (ကုဏ္ဍမ)	၁၈
၁၅။ ပွင့်ကုအိမ်သုံးသပ်ချက် (ကုဏ္ဍမ)	၁၉
၁၆။ အဖွဲ့ အစည်းချိတ်ဆက်မှုပြပုံ	၂၀
၁၇။ အဖွဲ့ အစည်းချိတ်ဆက်မှုပြပုံသုံးသပ်ချက်	၂၁
၁၈။ ကော်မတီဝင်များစာရင်း	၂၂
၁၉။ ကျေးရွာအချက်အလက်များ (ပုံစံ-၁)	၂၄
၂၀။ စီမံကိန်းအချိန်ဇယား (ပုံစံ-၂)	၂၇
၂၁။ ကျေးရွာဖွံ့ဖြိုးရေးဦးစားပေးအစီအစဉ် (ပုံစံ-၃)	၂၉
၂၂။ ကျေးရွာအုပ်စုစီမံကိန်းလုပ်ငန်းခွဲရေးချုပ်ချင်း (ပုံစံ-၄)	၃၂
၂၃။ အစည်းအဝေးမှတ်တမ်းများ	၃၄
၂၄။ ကဏ္ဍအလိုက်ဦးစားပေးဖွံ့ဖြိုးရေးလုပ်ငန်းစဉ်များ	၃၅
၂၅။ ဦးစားပေးလုပ်ငန်းများရေးချုပ်ချင်းဇယား	၃၇
၂၆။ ကျေးရွာဖွံ့ဖြိုးရေးအစီအစဉ်ဆောင်ရွက်မှုမှတ်တမ်းစာတိတ်ပုံများ	၃၈

လွိုင်တော်မြို့နယ်

N

စတေး - ၀.၀၀၀၀၀ - ရှိမ့်

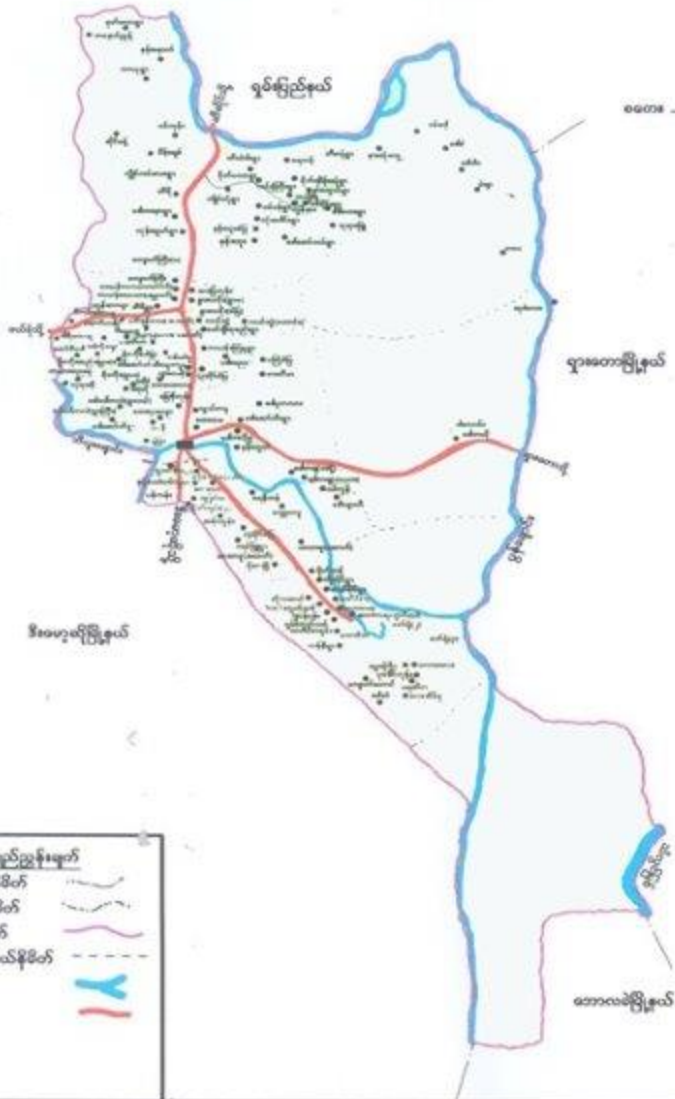

- လွိုင်တော်မြို့နယ်
- နိုင်ငံတော်နယ်နိမိတ်
  - မြို့နယ်နယ်နိမိတ်
  - မြို့နယ်နယ်နိမိတ်
  - တောနွှော့ဆိုင်ရန်နယ်နိမိတ်
  - မြစ်ဖျောင်း
  - ကားလမ်း

ကျေးရွာအုပ်စုမြေပုံ



ကျေးရွာအုပ်စုတွင် ပါဝင်သော ကျေးရွာများစာရင်း

စဉ်	ကျေးရွာအုပ်စုအမည်	ကျေးရွာအမည်	မှတ်ချက်
၀၁	ခွာလပျိုး	ကင်ဖု (ပေါ်)	
၀၂		ကင်ဖု (အောက်)	
၀၃		ဒေါပေါ်ခူ	
၀၄		မော်ချို-ခုဆင်း	
၀၅		ခုခိုင်ပုလဲ ခံပြ	
၀၆		ပေါင်းသူးကူး	
၀၇		ဖျားကန်	
၀၈		မြေခိုကုန်း	
၀၉		ဝေးပေးဟော်ခူ	
၀၁၀		ထိရို	
၀၁၁		ကယန်းသာယာ (မြောက်)	
၀၁၂		ကယန်းသာယာ (တောင်)	
၀၁၃		ကျောက်မြို့ (တောင်)	
၀၁၄		ဘရဲပြကုန်း	
၀၁၅		ကယန်းပြင်ခူ	
၀၁၆		ခွာလပျိုးခံပြ	
၀၁၇		ပေါင်းညောင်း	
၀၁၈		ယော်စွဲ ဌာယောင်း	
၀၁၉		ယော်စွဲ ဌာသစ်	
၀၂၀		ခွာလပျိုးရွာ	

လူထုဝန်ထမ်းများမှ လူထုပူးပေါင်းပါဝင်သောနည်းဖြင့် ပထမနှစ်စီမံကိန်း စိတ်ဆက်အည်းအစေ

(၂၀၀၇) ခုနှစ်

ကျေးရွာအုပ်စုအမည် - ဣန္ဒာဝတီ ကျေးရွာအမည် - ထေးပလော်ခူ ရက်စွဲ - ၂၀၀၇.၀၅.၂၅

၀။ ကျေးရွာသမိုင်းကြောင်း

ထေးပလော်ခူကျေးရွာကို အခြေ ခုနှစ်တွင် ဦးလှိုင်တိုက်နယ် မှ ထေးပလော်ခူ  
ကျေးရွာ အဖြစ် စတင် တည်ထောင် ခဲ့ကြပါသည်။ ထိုအချိန်တွင် အိမ်ခြေ (၄) အိမ်  
သာရှိပြီး ဇနီးမောင်နှံများ - ၁၅ ဦး၊ မ - ၁၀ ဦး စုစုပေါင်း ဇနီးမောင်နှံ ၂၅ ဦးသာ  
ရှိပါသည်။ ကလေးငယ်များ သာဖြစ်ပြီး ၂၀၀၀ တံခွန်တိုင်ကို လှုပ်ကြွပါသည်။  
ထိုအချိန်တွင် စားပေးခုံများ၊ စာသင်ကျောင်းများ မရှိဘဲ ဘောလှောင်၊ အသိပညာ  
နည်းပညာဖြင့် ကျွန်ုပ်တို့တို့ကလေးများလည်း အားနည်း ခဲ့ကြပါသည်။

၁၈၈၇ ခုနှစ်တွင် အိမ်ခြေပေါင်း (၁၃) အိမ်ကို ထိုးတက်ကာဖြင့်  
ဇနီးမောင်နှံများ ကျား - ၃၀ ဦး၊ မ - ၂၀ ဦး စုစုပေါင်း ဇနီးမောင်နှံ ၅၀ ဦးတို့  
တို့တက်လာခဲ့ပါသည်။ ၁၉၄၉ ခုနှစ်တွင် အိမ်ခြေ (၂၀) အိမ် ဇနီးမောင်နှံ  
(၁၀၀) ကို များပြားလာခဲ့ပါသည်။ အဓိက အလုပ်အကိုင် အဖြစ် ဖလှယ်လာရန်  
ငှက်များကိုသာလျှင် ကြိုပြီး ခေါ်ယူပြီး အဓိကဦးစီးပြီး ကြပါသည်။  
၁၉၄၇ ခုနှစ် တွင် ဦးလှိုင်တိုက်နယ် မှ (၄) အုပ်စု ခွဲထွက် ခဲ့ကြပါသည်။

ထေးပလော်ခူကျေးရွာသည် ဣန္ဒာဝတီ အုပ်စု တံခွန်တိုင် ခံသည်။ ထိုအချိန် ဣန္ဒာဝတီ  
အုပ်စု တွင် ကျေးရွာပေါင်း (၂) ခုသာရှိပါသည်။ စာသင်ကျောင်းလည်း မရှိပေး  
ဘဲ ဘောလှောင်၊ အခြေ ခုနှစ် တွင် ဤဘေး ဘုန်းဖြင့် ကျောင်း သို့မဟုတ် စာသင် ခဲ့ရပါသည်။  
ဦးဖြူရုပ် သည် ဣန္ဒာဝတီ အုပ်စု၏ ကျေးရွာ ဖြစ်ပြီး ဇနီးမောင်နှံများ မရှိ  
အဖြစ် အစာမိကျေပူသော ချက် ခံခဲ့ပါသည်။ ၁၉၅၁ ခုနှစ်တွင် နတ်တံခွန်တိုင်  
အုပ်စု ခွဲထွက် ခဲ့ပြီး ကလေးရွာကြပါသည်။ ကျေးရွာတွင် တွင် ရေတွင်

(၁) တွင် သာရှိသောကြောင့် ရေဖန်လောက်မှု မရှိဘဲ ရေရွာပါး မျှင် ငြိမ်ငြိမ်  
ပါသည်။ ၁၉၅၂ ခုနှစ် တွင် စာသင်ကျောင်း ဖြစ်လာခဲ့ပါသည်။ အိမ်ခြေမှာ - ၆၀ ဦးဖြင့်  
ဇနီးမောင်နှံ - ၂၅၀ ဦး ကို များပြားလာခဲ့ပါသည်။ ၁၉၅၃ ခုနှစ်တွင် ဣန္ဒာဝတီ  
၂၅၀ တံခွန်စခန်း လာ ခဲ့ပါသည်။ ၁၉၅၃ ခုနှစ် တွင် ကျေးရွာလူထု နိုင်ငံ  
မြေများကို စာပုံနှိပ်ခြေ အဖြစ် အိမ်ယာဖြင့် တစ်ချို့ဘေး လယ်မြေများကို  
လေ့ရှိကြောင်း ရှေးအနည်း လယ်ပေး ခဲ့ပါသည်။ တစ်ချို့ဘေး လယ်မြေများတွင် ခေါ်  
ခိုက်ရသော်လည်း ခေါ်ခိုက်သိမ်းပြီး ချိန်တွင် (၁) ဇကုကို ခေါ် (၁) တင်

(၆) ၂ တင်ဖြင့် (၁) တင် အထိ ပေးဆောင်ရပါသည်။ ခေါ်မခိုက်ဘဲ နေရာသို့

မှတ်တမ်းတင်သူ

အမည် - ဒေါ်နော်ထူးထူး အောင်

ရာထူး - လူထုရည်ချီးကျေးဇူး



လူထုပူးပေါင်းပါဝင်သောလူမှုဆန်းစစ်ခြင်းနှင့်အကဲဖြတ်ခြင်း လုပ်ငန်းစဉ် (PSA/PRA) အကျဉ်းချုပ်ဇယား

စဉ်	အကြောင်းအရာ	ရက်စွဲ	ဦးတည်အုပ်စု	တက်ရောက်သူ			အဓိကဆွေးနွေးချက်များ
				ကျား	မ	ပေါင်း	
၁	လူမှုရေးအရင်းအမြစ်ပြ မြေပုံ (social Map/ Resource Map)	၁၂ ၂ ၂၀၁၇	ရင်မိရင်ဖေ ကော်မတီဝင်များ	၁၂	၁၁	၂၃	အိမ်အမျိုးအစားများအခြေခံ အဆောက်အအုံများလမ်းပန်း ဆက်သွယ်ရေးအခြေအနေ၊ လယ်ယာမြေမြစ်ချောင်း၊ ဧရိယာအရေအတွက်သစ်တောများ
၂	ဥစ္စာနေကြွယ်ဝမှု အဆင့်သတ်မှတ်ချက် (Wealth Ranking)	၁၂ ၂ ၂၀၁၇	ချမ်းသာ၊ အလယ်အလတ်၊ နွမ်းပါးအုပ်စု	၁၂	၁၄	၂၆	ကျေးရွာလူမှုစီးပွားအုပ်စုများ၊ ခွဲခြားသတ်မှတ်နိုင်ရေးအတွက် အခြေခံစံနှုန်းများသတ်မှတ်ခြင်း၊ ကျေးရွာသားများနှင့်အများသ တောတူခွဲခြားသတ်မှတ်ခြင်း
၃	ပိုင်ဆိုင်မှုသုံးသပ်ခြင်း	၁၂ ၂ ၂၀၁၇	ကော်မတီဝင်၊ အမျိုးသမီး၊ အမျိုးသားများ	၁၄	၁၂	၂၆	အမျိုးသမီးနှင့် အမျိုးသားများ ပိုင်ဆိုင်ပြီး ထိန်းချုပ်ထားသည့် ပိုင်ဆိုင်မှု(သို့) အရင်းအမြစ် များကို သုံးသပ်ခြင်း
၄	ရာသီခွင်ပြကွဲစံနှုန်း Seasonal Calender	၁၂ ၂ ၂၀၁၇	ကော်မတီဝင်၊ အမျိုးသမီး၊ အမျိုးသားများ	၁၂	၁၄	၂၆	ရာသီဥတုပိုက်ပျိုးသီးနှံများ၊ လယ်ယာလုပ်ငန်းများ၊ ဝင်ငွေထွက်ငွေဝင်မှုဖြူ ရေးလုပ်ငန်းများ
၅	ပင့်ကူးအိမ်ကွန်ယက် (Spider Web)	၁၂ ၂ ၂၀၁၇	အမျိုးသား၊ အမျိုးသမီးများ	၃၈	၃၇	၇၅	အမျိုးသား၊အမျိုးသမီးများ ဘာဝန်းတူအခွင့်အရေးရရှိမှုနှင့်မ ရရှိသည့်အကြောင်းအရင်းများ
၆	အဖွဲ့အစည်းမျှော်စင် ပုံ(Venn Diagram)	၁၂ ၂ ၂၀၁၇	ကျေးရွာလူမှုဖွံ့ဖြိုးရေး အဖွဲ့အုပ်ချုပ်ရေး အဖွဲ့ကျေးရွာ စီတောက်အဖွဲ့	၁၄	၁၂	၂၆	ကျေးရွာတွင်ရှိအဖွဲ့အစည်းများ နှင့်ဖွံ့ဖြိုးရေးလုပ်ငန်းအတွက်မျှော် ဆက်ဆောင်ရွက်လုပ်ကိုင်မှု





- ထေးပတ်ချက် ကျေးဇူးတင် အိမ်ခြေ (၁၅၀) နှိပ်ပါသည်။ ကထား၊ လူမျိုး၊ အမျိုးအနွယ်၊ နေထိုင်မှု၊ ဗုဒ္ဓဘာသာကိုးကွယ်ကြပါသည်။
- ထေးပတ်ချက် ကျေးဇူးတင် နိုင်ငံပျိုးရေး အဓိကလုပ်ကိုင်ပြီး အဓိက နိုင်ငံပျိုးသောအဖွဲ့၊ ဌာနများမှာ စမ်း၊ ဖြောင်း၊ ဖြောင်း၊ ဖြောင်း၊ ဖြောင်း စသည်တို့ဖြစ်ပါသည်။
- အလုပ်ပါးသောအချိန်တွင် ပန်းချီ၊ လက်သမား၊ လုပ်ငန်းများဖြင့် အသက်မွေးဝမ်းကြောင်း ပြုကြပါသည်။
- ကျေးဇူးတင် နှိပ် အမျိုးသမီးများသည် မွေးမြူရေး လုပ်ငန်းများကို အဓိကလုပ်ကိုင်ပြီး ချေးငှားများတွင် ချေးအားပေးကြပါသည်။
- ကျေးဇူးတင် ဗုဒ္ဓဘာသာ၊ ကျောင်း၊ နေထိုင်မှု၊ စားဝတ်၊ ချေးငှားပါး
- ကျေးဇူးတင် နှိပ်ကမ်းများသည် မြေသားယစ်များ သာဖြစ်သောကြောင့် မိုးရွာသွန်းခတ် အခက်ခဲပါသည်။



ဥစ္စာဓါတ်ကြွယ်ဝမှု ဆန်းစစ်ချက်

(စေးပယောဂ)

- စေးပယောဂ လျှော့ဖွဲ့တွင် ဥစ္စာဓါတ် ကြွယ်ဝမှုကို ချမ်းသာအဆင့်၊ အလယ်အလတ်အဆင့်၊ နှမ်းပါးအဆင့် ယူ၍ (၃) ဆင့် ခွဲခြားထားပါသည်။
- ချမ်းသာအဆင့် ဤအိမ်ထောင်စုများသည် လယ် (၁၀)ဧက၊ ကား၊ ထောင်ယော်ကွို၊ ဒြပ်ပြာဧက၊ တိုက်အိမ်၊ စား စသည်တို့ကို ပိုင်ဆိုင် ထားကြပါသည်။
- အလယ်အလတ်အဆင့် ဤအိမ်ထောင်စုများသည် လယ် (၂)ဧက၊ ဒြပ် (၁)ဧက၊ ဆိုင်ကယ် ယူ၍ ထောင်အိမ် စသည်တို့ကို ပိုင်ဆိုင် ကြပါသည်။
- နှမ်းပါး အဆင့်မှာ ထင်ရှားစွာ ဖွင့် ဖြင့် ကယ် သာ ပိုင်ဆိုင် ကြပါသည်။ နှမ်းပါးသော အိမ်ထောင်စု (၅) အိမ် ဖြစ်ပါသည်။
- နှမ်းပါး ၇ ခြင်း၊ အကြောင်းမှာ အလုပ်အကိုင် အတည်တကျမရှိ၊ လယ်မြေ ပိုင်ဆိုင် မှုမရှိ ခြင်း၊ မိသားစု များ ခြင်း ဖြင့် ရေ၊ စား၊ လုပ်ငန်း များ သာ လုပ်ကိုင် ဝေးကွာကြောင်း ဖြစ်ပါ သည်။

ရာသီခွင်ပြကွဒိန်

အကြောင်းအရာ	တန်ဖိုး	ကဆုန်	နယုန်	ဝါဆို	ဝါခေါင်	တော်သလင်း	သီတင်းကျွတ်	တန်ဆောင်မုန်း	နတ်တော်	ပြာသို	တပို့တွဲ	တပေါင်း
ရာသီဥတု		လေဆင် ဒုတိယ	ရိုးခေါင်									
စိုက်ပျိုးရေး	ဗြဟ္မာသွန်		ဖြောင့်ပိုက်	မြေပိုက်	မပါးပိုက်		ဖြောင့်ချိုး မြေပိုက်	ရိတ်သိမ်း	ရိတ်သိမ်း ဗြဟ္မာသွန်			
ဝင်ငွေ/ထွက်ငွေ	/\$	/	/\$	/\$	/\$	/	/\$ \$	/	/\$ \$	/	/	/
ကျန်းမာရေး		လမ်းပျက်ဝပ်ပျော					ဒုတိယ	ချောင်းဆိုး	တုတ်ကျွေး			
ပွဲလမ်းသဘင်	သင်္ကြန်			ပဌာန်း			ဒီးလူ သိတင်းကျွတ်	ကထိန်	နှစ်ထိုင်ပွဲ	ဆွမ်းဆုံမိင်း		
သောက်သုံးစေ့ ရရှိမှု	သောက်သုံးစေ့ ၅၀ ပါးသောအချိန်											
အစားအစာဖူလုံမှု အလုပ်စကားလည်ပြန်										အလုပ်ပါးသောအချိန်		

ပါဝင်ဆွေးနွေးသူ

မှတ်တမ်းတင်သူ

ကျား- ၁၂

အမည် ငါးဂျော်ထူးထူးအောင်

မ- ၁၄

ရာထူး ထူးထူးစည်ရုံး၊ ရေး၊ ဗဟို

- ထေးပလော်ခူ ကျေးဇူး၏ အဓိက လုပ်ကိုင်သော အသက်မွေးဝမ်းကြောင်းလုပ်ငန်းမှာ ခိုက်မျှိုးရေး ဖြစ်ပြီး ခမ်း၊ ပြောင်းတို့ကို အဓိက ခိုက်မျှိုးပြီး ကြောက်ခွန်၊ မြေပဲတို့ကို ဟင်းစာချင် ခိုက်မျှိုး ဖြစ်ပါသည်။
- ကျန်းမာရေးတွင် ဓေး ဇွန်လများတွင် ဝမ်းပျက်၊ ဝမ်းရောဂါဖြစ်တတ်ပြီး ပိုင်းကာယနှင့် ဒိုင်ကာလများတွင် နှာဆေး၊ ရှောင်ဆိုး၊ တုတ်ကွေးများ ချွတ်မြစ်များပါသည်။
- အဓိက ခွဲတော်များ အဖြစ် ရိုးရာတံခွန်တိုင်ပွဲနှင့် ဇွန်လကုမ္ပဏီတို့ကို ကျင်းပ ဖြစ်ပါသည်။ ကောက်ခိုက်ဆိမ်းပြီး ချိုင်းတွင်လည်း ရက်ချိတ်ပွဲ ပြုလုပ်ကြပြီး ကျင်းပသော လများ၌ အသားစားပွဲတို့ကိုလည်း သူ့အချိန်နှင့် သူပြုလုပ်ကျင်းပ ဖြစ်ပါသည်။
- ဇူလိုင်လ၊ ဇွန်လများတွင် သောက်သုံးရေလုံလောက်မှုမရှိပါ။ အများသုံးရေတွင်သည် နည်းရေ မလုံလောက်ပါ။
- ကျေးဇူးနှင့် နှောင်းချိန်၊ ခမ်း၊ ရိုက်ဆိမ်းချိန် ဖြစ်သည်အောက်တိုဘာ၊ ပိုင်းထက်နှင့် ဒိုင်ကာလများတွင်သာ ထိခွေးများ ရှိပါသည်။ ကျန်လများမှာ ထိခွေး မရှိဘဲ ထွက်ခွေးများသာရှိပါသည်။
- လုပ်ငန်းအားလပ်ချိန်များ၌ အမျိုးသမီးအများစုမှာ ထိခွေး မရှိပါ။ အမျိုးသားများသာ ကျားစွာ အများစု ထွက်လုပ်ကြသဖြင့် ထိခွေးအနည်းငယ်သာ ရှိပြီး ဓားဝတ်ရေတွင်း အတွက်လုံလောက်မှုမရှိပါ။

အရှင်: အမြစ်သုံးစွဲဖြူ လုံခံပြုရထား:

(ထေးပလော်သူ)

ကျား:

မ

ကျား + မ

လယ် ထွန်ခက်

ကောက်ခိုက်

ဆိုင်ကယ်

ထော်ထော်ဂျီ

ဗျေး ဆိုင်

လယ်ယာ

ကျောက်တင်ကား

အပ် ချွယ်ခက်

ပန်းဂျီ

ဆိုင် ကယ်ဖြင်

ပြောက်၊ ဝက် မွေးမြူ

လမ်း၊ ကျေတွင်

လက်သမား

အရှက်ချက်

ဘုန်းကြီး၊ ကျောင်း

စိမ်းတွင်း ဖွါ

အိမ်၊ စာသင်ကျောင်း

ဝေဝေ

အရှင်: အမြစ်ထိန်းချုပ်မှု / ဆုံးဖြတ်မှု ပုံစံပြုပေး

(ဝေးထောင်ခွဲ)

ကျား:

- လယ်ထွက်စက်
- လက်သမား
- ဆိုင်ကယ်ပြင်
- ထော်လော်ဂျီ
- ကျောက်တင်ကား

မ

- ဗြာဟ္မဏ်၊ ဝက်မွေး
- အိမ်တွင်းမှု
- အရှက်ချက်
- အပျက်စက်
- ကောက်ခိုက်

ကျား + မ

- စေတီ
- အိမ်၊ ကျောင်း
- ပန်းဂုံ
- လမ်း၊ ကျောင်း
- ဆိုင်ကယ်
- ချေးဆိုင်
- လယ်ယာ



ပိုင်ဆိုင်မှု ဆင်းစက်ချက်

(ထေးပလော်ခွ)

- အမျိုးသားများသည် စက်ပစ္စည်းများဖြင့် သော လယ်ထွက်စက် , ထော်ပေးဂျီ , ကျောက်တင်ကား , စသည်တို့ကို သုံးစွဲ ဖြီး ကိုယ်တိုင် ထိန်းချုပ်ကြပါသည်။
- အမျိုးသမီးများသည် ကြက်စက် မွေးမြူရေး ၊ အပဲချယ်စက် စသည်တို့ကို သုံးစွဲ ဖြီး ထိန်းချုပ်ကြပါသည်။
- ရှေးဆိုင် ချိ အမျိုးသမီးများ သုံးစွဲ ဖြီး ထိန်းချုပ်သည်များတွင် အမျိုးသား ၅၆ ချိ၊ အမျိုးသမီး တိုင်ဖေဖြီး ထိန်းချုပ်ကြပါသည်။
- စက်ပစ္စည်း ၅၆ ယာသက်ဖြီး အမျိုးသားများ ထိန်းချုပ်သုံးစွဲခြင်းမှာ ပိုမိုတတ်ကျွမ်း ကားသည်ဖြင့် ကြောင့် ဖြစ်သည်။
- ကျေးဇူးတင် အမျိုးသား / အမျိုးသမီး လျှင်အားခများ ဝား တွေ့မူခွင့်ပါ၊  
 အမျိုးသား - ၈၀၀၀  
 အမျိုးသမီး - ၅၀၀၀
- မွေးမြူရေး လျှင်ခိုး အများစုကို အမျိုးသမီးများမှ ထိန်းချုပ်ကြပါသည်။
- ဦးဆောင် ဖြီး ဆုံးဖြတ်ချက် ချသည် များတွင် အမျိုးသားများ ၈ ပိုအခွင့်အရေး ဖြီး ခိုးကားသားကြပါသည်။

ပင့်ကူအိမ်သုံးသပ်ခြင်းပြပုံ

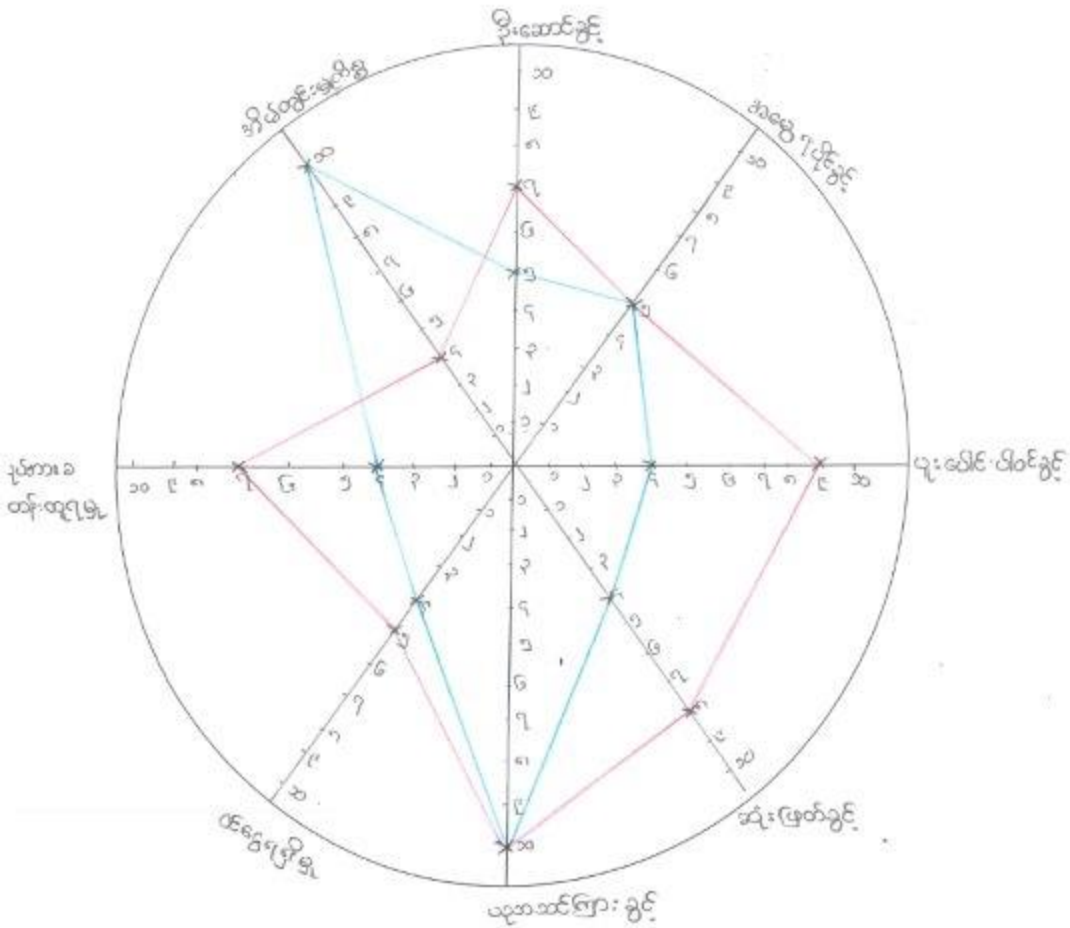

— အမျိုးသမီး  
— အမျိုးသား

ပိတ်ဆွေးနွေးသူ  
ကျား- ၃၈  
မ- ၃၇

မှတ်တမ်းတင်သူ  
အမည် မော် ဇော်လူးလူးဆောင်  
ရာထူး အူထုစဉ်းစူးလေး မား

- အမျိုးသမီးများသည် လုပ်အားခတိုးတင်ရရှိမှုနှင့် ထင်ရှေ့ရရှိမှုတွင် အားနည်းပါသည်။ အမျိုးသားများကလုပ်အားခ ပိုရရှိပါသည်။
- အမျိုးသမီးများသည် ဦးဆောင်ခွင့်၊ ဆုံးဖြတ်ချက်ပေးခြင်း၊ ဖူးပေါင်းဆောင်ရွက်မှုများတွင်ပါဝင်မှုအားနည်း ဖြစ်ပါသည်။ အဘယ်ကြောင့် ဆိုသော် အမျိုးသမီးများသည် အိမ်မှုကိစ္စများတွင်သာ အချိန်ကုန်ရကြသောကြောင့် လူကြားမဝံ့ ၊ မပြောဘဲ မဆိုဘဲ ဖြစ်ရကြခြင်း ဖြစ်ပါသည်။
- အမျိုးသမီးများအတွက် ထင်ရှေ့ရရှိသော လုပ်ငန်းအတိတ်ကျ မရှိပါ။

ကျေးဇူးအတွင်း

ဥာသုဇြိ :



ဥာမိဇ္ဇာ ဖ



ဇူငယ်အဖွဲ့



ဘယ်ဒဂိုန်မြို့



ဓမ္မစင်္ကြံ



ခိတ်တူလိုယ်တူ



ကျေးဇူးပြင်ပ

အဖွဲ့အစည်းချိတ်ဆက်မှု ပြပုံ(ကျေးရွာအတွင်း/အပြင်)

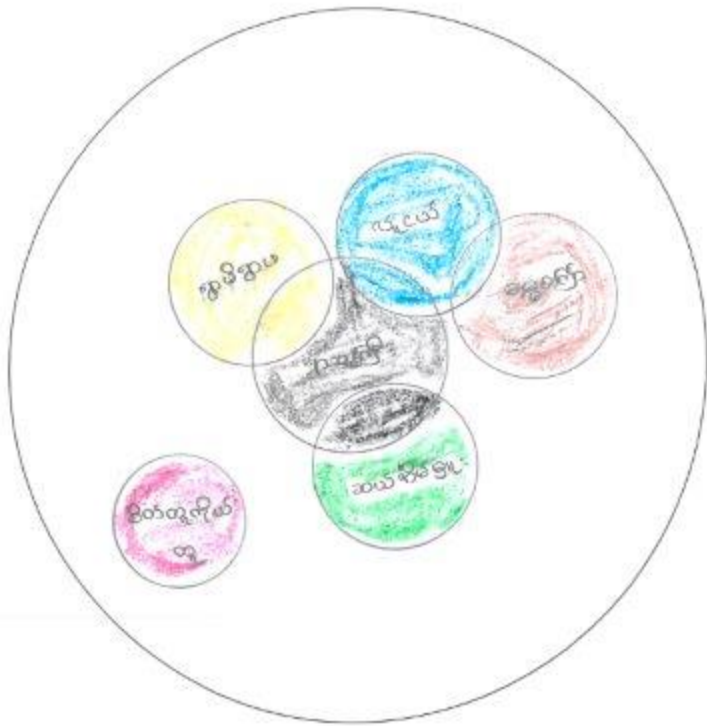

ပိတ်ဆို့ရေးနားသူ

ကျား- ၁၄

မ- ၁၂

မှတ်တမ်းတင်သူ

အမည်      ဒေါ်နော်လှလှမောင်

ရာထူး      လူထုဆောင်ရွက်ရေးဌာန

- ထေးပလော်ခွဲ ကျေးရွာတွင် ကျေးရွာတွင်း၌ ခမ္ဘေ့များမှာ လူငယ်ခမ္ဘေ့၊ နှာမိရွာမ၊ နှာသူကြီး၊ ဆယ်စိမ်၅၆၊ ခမ္ဘေ့စင်္ကြံ၊ မိတ်တူကိုယ်တူ ခမ္ဘေ့၊ စသော ခမ္ဘေ့များ ဤပါသည်။
- နှာမိရွာမ၊ ဆယ်စိမ်၅၆၊ နှာသူကြီး၊ ခမ္ဘေ့များသည် လေး၊ နှာ၏လှင်ငါး များ၌ နှာရွာဖွံ့ဖြိုးရေးလုပ်ငန်း၌ ချိအပ်ချက်များ အတွက် ဆောင်ရွက်ကြပါသည်။
- လူငယ်ခမ္ဘေ့သည် ကျေးရွာ၏ သာရေး၊ ပျာရေး၊ ဘာသာရေးလုပ်ငန်း များတွင် ပါဝင်ဆောင်ရွက်ကြပါသည်။
- ခမ္ဘေ့စင်္ကြံ ခမ္ဘေ့၌ မိတ်တူကိုယ်တူ ခမ္ဘေ့များသည် ဘာသာရေး၌ ကျေးရွာ၏လှင်ငါး များတွင် ပါဝင်ဆောင်ရွက်ကြပါသည်။

ကျေးရွာစီ/ထောက်ကော်မတီဖွဲ့စည်းပုံဇယား

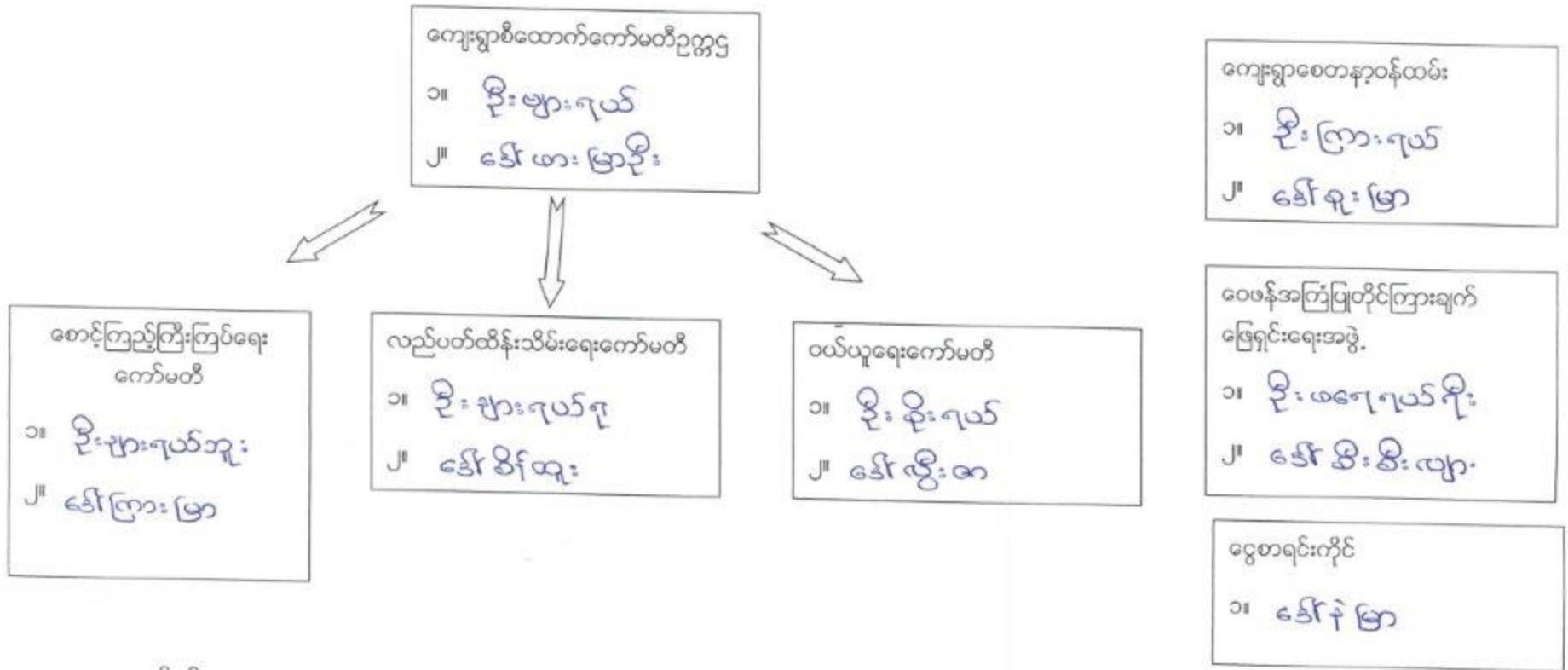

ပါဝင်ဆွေးနွေးသူ

ကျား- ၃၈

မ- ၃၇

မှတ်တမ်းတင်သူ

အမည် ဒေါ်နော်ထူးထူးအောင်

ရာထူး လူထုစဉ်းစူးရေးမှူး

ကျေးရွာအုပ်စုစီထောက်ကော်မတီဖွဲ့စည်းပုံဇယား

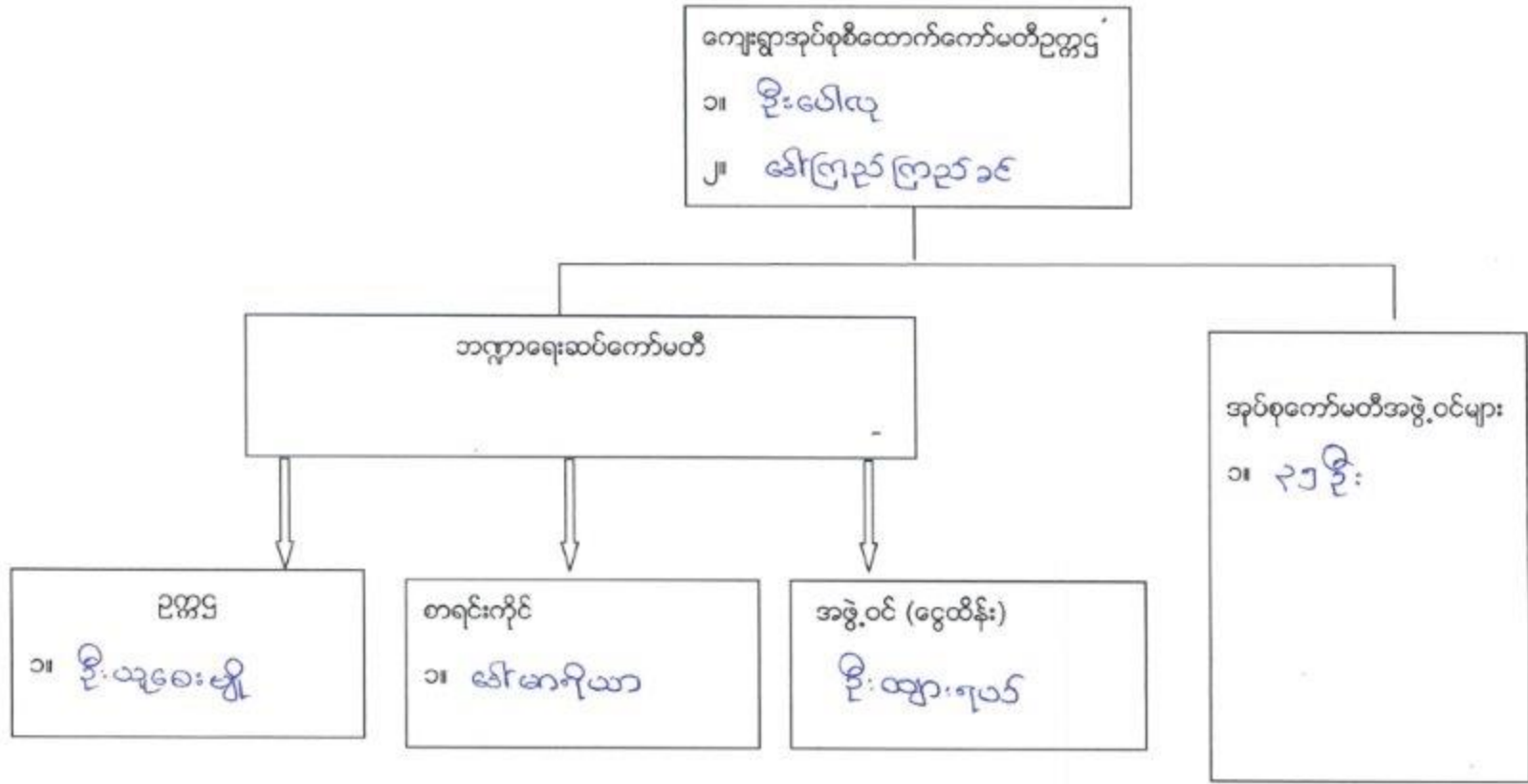

ပါဝင်ဆွေးနွေးသူ

ကျား- ၃၁    မ- ၄၄

မှတ်တမ်းတင်သူ

အမည် ဒေါ်နော်ထူးထူး၊ နောင် ရာထူး လူထုစည်၊ ဧရာဝတီ၊ ရှမ်း၊ မြောက်



အုပ်စုလက်ဖက်ရည် အဖွဲ့ဝင်

စဉ်	အမည်	ရွာအမည်	စဉ်	အမည်	ရွာအမည်
၁	ဒေါ်ဒွားဖြာ	အောက်ကျို	၂၀	ဒေါ်ဒွားဖြာ	ကယန်းဖြာ
၂	ဦးသံဂယ်	ဒီးသုလွင်	၂၁	ဦးလေးတောင်	ရွာလယ်စံပြ
၃	ဒေါ်တော်	ဒီးသုလွင်	၂၂	ဒေါ်သယ်ဇော်စိက	ရွာလယ်စံပြ
၄	ဦးဈာန်	ထေးယောင်	၂၃	ဦးရွှင်ဖို	ပဒီးလေး
၅	ဒေါ်မာအောင်	ထေးယောင်	၂၄	ဒေါ်နန်းခင်	ပဒီးလေး
၆	ဦးသိရ	ဖွားကျ	၂၅	ဦးစောမြ	လယ်စွဲရွာမောင်
၇	ဒေါ်တော်ဒွားဖြာ	ဖွားကျ	၂၆	ဒေါ်နန်းစမ်းယွန်း	လယ်စွဲရွာမောင်
၈	ဒေါ်ဒီးအောင်	ပုသိမ်စံပြ	၂၇	ဦးချစ်သိန်း	လယ်စွဲရွာသစ်
၉	ဦးသိရ	မော်ချီးစု	၂၈	ဒေါ်ဌေးဖြာ	လယ်စွဲရွာသစ်
၁၀	ဒေါ်မေမိ	ကယန်းအောင်	၂၉	ဦးကျော်စိုင်း	ဒေါ်ဒေါ်
၁၁	ဦးစောဌေး	အိဂို	၃၀	ဒေါ်သွေးဖြာ	ဒေါ်ဒေါ်
၁၂	ဒေါ်နန်းတန်း	အိဂို	၃၁	ဦးမြင့်စိုင်း	လင်ဖျံ (ကျောက်)
၁၃	ဦးမောင်စောထိုင်း	မောင်သဖြာကျို	၃၂	ဒေါ်ခင်	လင်ဖျံ (ကျောက်)
၁၄	ဒေါ်မိကော	မောင်သဖြာကျို	၃၃	ဦးအောင်စော	လင်ဖျံ (ကျောက်)
၁၅	ဦးမိုးမိုး	ကယန်းမြောက်	၃၄	ဒေါ်ခန်းရင်	လင်ဖျံ (ကျောက်)
၁၆	ဒေါ်မိမိစော	ကယန်းမြောက်			
၁၇	ဦးမောင်မေ	ကျောက်ကြီး			
၁၈	ဒေါ်ခင်ဖြာ	ကျောက်ကြီး			
၁၉	ဦးကျော်စောထိုင်း	ရွာလယ်စံပြ			
၂၀	ဦးသိရ	ကယန်းဖြာ			

ပုံစံ - ၈ - ၁ ကျေးရွာအခြေခံအချက်အလက်များ (Form PC 1)

လယ်ဧွန်ရွက်		ကျေးရွာတစ်ရွာသို့ ပထမဆုံးမိတ်ဆက်ရေး		သွားရောက်သောအခါ
လူထုစည်းရုံးရေးမှူးသည် ကျေးရွာ ခေါင်းဆောင်များအား ကျေးရွာအချက်အလက်များကို မေတ္တာရပ်ခံ၍ တောင်းခံရသည်။		ဤအချက်အလက်များကို စီမံကိန်း၊ မိတ်ဆက်အစည်းဝေးပေါင်းစည်းတောင်းခံရမည်။ စီမံကိန်းမိတ်ဆက်အစည်းဝေးတွင် လူထုစည်းရုံးရေးမှူးသည် ဤအချက်အလက် များအား ဝစ်ဆေးပြီး မှန်ကန်အောင်ပြုလုပ်ရမည်။ ပြီးနောက်တွင် လူထုစည်းရုံးရေးမှူးမှ သတင်းအချက်အလက်ထဲသို့ Tablets မှ တဆင့် ဖြည့်သွင်းရမည်။		
ကျေးရွာခေါင်းဆောင် အမည် ဦးဘောဂျယ်		ကျေးရွာခေါင်းဆောင်၏ ဖုန်းနံပါတ် ၀၉၇၇၀၅၇၂၀၇၄	လူထုစည်းရုံးရေးမှူး၏ အမည် ဒေါ်ခင်လှလှ : ဒေါ်အောင်	
ပြည်နယ်၊ တိုင်းဒေသကြီး	မြို့နယ် / ရွှေမြို့နယ်	ကျေးရွာအုပ်စု	ရွာအမည်	ကျေးရွာ ငယ်စာအုပ်အမည်

က၊ လူဦးရေ

လူမျိုးစု	အိမ်ထောင်စုအရေအတွက်	ကိုးကွယ်သည့်ဘာသာ	အိမ်ထောင်စုအရေအတွက်
လူမျိုးစု (၁) ...ကယား	၉၄	ဘာသာ (၁) ...ဗုဒ္ဓ	၁၀၄
လူမျိုးစု (၂) ...ကယား	၁၆	ဘာသာ (၂) ...ဗုဒ္ဓ	၁၆
လူမျိုးစု (၃) ...အိန္ဒိယ	၁၀	ဘာသာ (၃) ...	
လူမျိုးစုစရာ ----- အခြား		ဘာသာစရာ -----	
	အရေအတွက်		
မသန်စွမ်းသူများ	၁		
သက်ကြီးရွယ်အိုများ (၆၅ နှစ် နှင့် အထက်)	၂၅		
စစ်ဘေးရှောင်			

	အမျိုးသား (အရေအတွက်)	အမျိုးသမီး (အရေအတွက်)
လူဦးရေ	၂၇၁	၂၆၈
လူမျိုးစု (၁) ...ကယား	၂၃၉	၂၄၁
လူမျိုးစု (၂) ...ကယား	၃၇	၃၅
လူမျိုးစု (၃) ...အိန္ဒိယ	၁၃	၁၅
အခြား		
အိမ်ထောင်ဦးစီး	၁၀၅	၁၅

(ခ) အခြေခံအောက်အဖွဲ့ အသုံးအဆောင်များ

စာသင်ကျောင်း	အမှတ် ဖြစ်ပါ	ကျွန်းမာရေး	အမှတ် ဖြစ်ပါ	ဘာသာရေး အဆောက် အအုံများ	အမှတ် ဖြစ်ပါ
အထက်တန်းကျောင်း	<input type="checkbox"/>	စေးရုံ	<input type="checkbox"/>	ဇေတီ	၆၁
အလယ်တန်းကျောင်း	<input type="checkbox"/>	ကျွန်းမာရေးဌာန	<input type="checkbox"/>	ဘုန်းကြီးကျောင်း	၆၁
မူလတန်းကျောင်း	၆၁	ကျွန်းမာရေးဌာနခွဲ	<input type="checkbox"/>	ဟိန္ဒူဘုရားကျောင်း	<input type="checkbox"/>

မူကြိုကျောင်း	<input checked="" type="checkbox"/>	ဆေးပေးခန်း	<input type="checkbox"/>	ရေရိယာနံကျောင်း	<input type="checkbox"/>
အခြား	<input type="checkbox"/>	အခြား	<input type="checkbox"/>	ဇလီ	<input type="checkbox"/>
				အခြား	<input type="checkbox"/>
မှတ်ချက်		မှတ်ချက်		မှတ်ချက်	

(ဂ) ကျွမ်းကျင်သူများမှတ်တမ်း (ကျေးရွာတွင်နေထိုင်သော သို့မဟုတ် တခြားရွာမှလာရောက်သော ကျွမ်းကျင်သူများ)

(ခ) စာသင်ကျောင်း		(၂) ကျန်းမာရေး			(၃) လက်မှုပညာရှင်			
	ရွာတွင်နေထိုင်သူ	အခြားရွာမှလာသူ		ရွာတွင်နေထိုင်သူ	အခြားရွာမှလာသူ		ရွာတွင်နေထိုင်သူ	အခြားရွာမှလာသူ
မှလတန်ပြုဆရာ/မ	<input type="checkbox"/>	၂၃၁	ဆရာဝန်	<input type="checkbox"/>	<input type="checkbox"/>	လက်သမား	၂၃၁	<input type="checkbox"/>
အထက်တန်းပြဆရာ/မ	<input type="checkbox"/>	<input type="checkbox"/>	လက်ထောက်ကျန်းမာရေးမှူး	<input type="checkbox"/>	<input type="checkbox"/>	ဝန်းရံ	၈၁	<input type="checkbox"/>
အလယ်တန်းပြဆရာ/မ	<input type="checkbox"/>	<input type="checkbox"/>	အမျိုးသမီးကျန်းမာရေးဆရာမ	<input type="checkbox"/>	<input type="checkbox"/>	လူပိုင်ကျွမ်းကျင်သမား	<input type="checkbox"/>	<input type="checkbox"/>
မူကြိုဆရာ/မ	၂၃၁	<input type="checkbox"/>	သာယာဆရာမ	၂၃၁	<input type="checkbox"/>	ဓနုပိုင်သူယ်သူ	<input type="checkbox"/>	<input type="checkbox"/>
အခြား	<input type="checkbox"/>	<input type="checkbox"/>	ပြည်သူ့ကျန်းမာရေးလုပ်သား	<input type="checkbox"/>	<input type="checkbox"/>	တက်ပြင်ဆရာ	၃၁	<input type="checkbox"/>
စီမံခန့်ခွဲသူ			မှတ်ချက်			မှတ်ချက်		

(ဃ) ကျေးရွာသို့ ရောက်ရှိနိုင်သည် လမ်းအခြေအနေ / ကျေးရွာတစ်ရွာသည် ၎င်း၏ ကျေးရွာအုပ်စုနှင့် ဆက်သွယ်ထားသော လမ်းအခြေအနေ (အောက်ပါတို့ကိုစိုင်းပါ)

ကျောက်ကြမ်းလမ်း: \_\_\_\_\_ ကတ္တရာလမ်း: \_\_\_\_\_ ကွန်ကရစ်လမ်း: \_\_\_\_\_ မော်တော်ဆိုင်ကယ်လမ်း: \_\_\_\_\_  
 ကျောက်ခင်းလမ်း: \_\_\_\_\_ ပြေသာလမ်း လူသွားလမ်း: \_\_\_\_\_ အခြား: \_\_\_\_\_

(င) ကျေးရွာဖွံ့ဖြိုးမှုစီမံချက်

- (၁) လူထုဝဟိုပြုစီမံကိန်းပတ်ဝန်းကျင်တွင် ကျေးရွာတွင် ကျေးရွာဖွံ့ဖြိုးမှု စီမံချက်ရှိပါသလား? စိုင်းပါ  
 (၂) ရှိပါလျှင် ဤစီမံချက်ကို မည်သည့် ခုနှစ်တွင်ပြင်ဆင်ခဲ့ပါသနည်း? ရှိပါသည်/မရှိပါ/မသိပါ  
 (၃) ဤစီမံချက်ကို ပြုနယ်မှုအတည်ပြုခဲ့ပါသလား? နှစ်-----/မသိပါ ၂၀၁၅ ဝပြ.  
ပြန်ပါသည်/မပြန်ပါ/မသိပါ

(စ) ခရီးအကွာအဝေး

- (၁) ဤကျေးရွာ၏ဝဟိုမှ ၎င်းကျေးရွာအုပ်စု၏ဝဟိုအထိ ခရီးခိုင်းမည်မျှကွာဝေးသနည်း? ခိုင်း-----/မသိပါ  
 (၂) ဤကျေးရွာမှ ၎င်းကျေးရွာအုပ်စု၏ဝဟိုအထိ သွားလာရာတွင်ကြာမြင့်သည့်အချိန်

ခြောက်သွေ့ရာသီတွင်ကြာချိန်----- ၁၂ မိနစ် ----- ဖော်လာဂျီ/မော်တော်ဆိုင်ကယ်/မြေလျင်/လား/မော်တော်ဘုတ်/  
 အခြား: -----  
 မိုးရာသီတွင်ကြာချိန်----- ဖော်လာဂျီ/မော်တော်ဆိုင်ကယ်/မြေလျင်/လား/မော်တော်ဘုတ်/  
 အခြား: -----

(ဆ) ပတ်ဝန်းကျင်ဆိုင်ရာ သဘာဝဘေးအန္တရာယ်

ဤကျေးရွာတွင် ရေကြီးခြင်းကို သဘာဝဘေးအန္တရာယ်ကုရောက်မှုခြင်း ရှိပါသလား။  
 မဟုတ်ပါ  ရှိပါသည်  ရှိလျှင်ဖော်ပြပါ -----

(ခ) ကျေးရွာတွင် ဖွဲ့စည်းထားသော အဖွဲ့အစည်းများ

လူထုလက်ပြုစီမံကိန်းမတိုင်မီ ဤကျေးရွာတွင် ကျေးရွာဖွံ့ဖြိုးရေးအတွက် အစိုးရ (သို့) ရွာသားများကိုယ်တိုင်(သို့) စီမံကိန်းတင်စုမှ ဖွဲ့စည်းထားသည့် အဖွဲ့အစည်းများရှိပါသလား။

(၁) ----- ကျွတ်ကမ္ဘာ -----

(၂) -----

(ဈ) အထွေထွေအုပ်ချုပ်ရေး ဦးစီးဌာန (GAD) မှ မှတ်တမ်းတင်ထားခြင်း

ဤကျေးရွာသည် အထွေထွေအုပ်ချုပ်ရေး ဦးစီးဌာန (GAD) မှ မှတ်တမ်းတင်ထားမှု ရှိပါသလား။

□ မရှိပါ      ဧ- ရှိပါသည်

ကျေးရွာခေါင်းဆောင်

အမည်    ကော/က

လက်မှတ်    ကော/က    ၁၃.၆    ၂၃/၁၂/၂၀၁၇

လူထုစည်းရုံးရေးမှူး

အမည်    ဒေါ်နော်ထူးထူးကောင်

လက်မှတ်    [Signature]    ၁၃.၆    ၂၃.၁.၂၀၁၇

ပုံစံ - ၈ - ၂ - စီမံကိန်းစက်ဝန်းအချိန်ဇယား (PC 2)

လမ်းညွှန်ချက်/ သက်ဆိုင်ရာလူထုစည်းရုံးရေးမှူး/လက်ထောက်နည်းပညာမှူးများမှ ဖြည့်သွင်းရမည်။		စီမံကိန်းစက်ဝန်းအဆင့်တစ်ခုစီပြီးစီးတိုင်း ကျေးရွာနှင့် ကျေးရွာအုပ်စုအတွက် ဤပုံစံကို	
စည်းရုံးရေးမှူး/ဝန်ထမ်း အမည်		ဒေါ်နော်ထူးထူး ဒေါ်ကင်	
နေ့စွဲ		စက်ဝန်းအားအမှတ်ခြစ်ပါ <input checked="" type="checkbox"/> စက်ဝန်း(၁) <input type="checkbox"/> စက်ဝန်း(၂) <input type="checkbox"/> စက်ဝန်း(၃) <input type="checkbox"/> စက်ဝန်း(၄)	
ပြည်နယ်/တိုင်း	ကယား	မြို့နယ်	ပျဉ်းကော်
ကျေးရွာအုပ်စု		နားယဇ်	ကျေးရွာ
		ထေးဝလော်	

စီမံကိန်းဆောင်ရွက်မှုအဆင့်များ	နေ့စွဲ		အစည်းအဝေးတွင်တက်ရောက်သူအရေအတွက်			
	စတင်သည့်နေ့	ပြီးဆုံးသည့်နေ့	အမျိုးသားအရေအတွက်	အမျိုးသမီးအရေအတွက်	အိမ်ထောင်စုအရေအတွက်	လူမျိုးစုတက်ရောက်သူအရေအတွက်နှင့် လူမျိုးစုအမည်
၁။ ကျေးရွာစီမံကိန်း မိတ်ဆက်အစည်းအဝေး	၁၂.၂.၂၀၁၇	၁၂.၂.၂၀၁၇	၃၈	၃၇	၇၅	ကယား   ၇၅
၂။ ကျေးရွာစွဲ ငြိမ်းရေး စီမံချက်ရေးဆွဲခြင်း အစည်းအဝေး	၁၂.၂.၂၀၁၇	၁၂.၂.၂၀၁၇	၃၈	၃၇	၇၅	ကယား   ၇၅
၃။ ကျေးရွာအုပ်စု လုပ်ငန်းဆုံးဖြတ်ချက်ချသည့် အစည်းအဝေး	၂၀.၂.၂၀၁၇	၂၀.၂.၂၀၁၇	၃၁	၄၄	၇၅	၅၆ - ၂၂   ၁၅၆ - ၁၉ ကယား - ၂၆   ၈၅၉ - ၄
၄။ မြို့နယ်အဆင့် စီမံကိန်းရေးဆွဲရေးနှင့် အကောင်အထည်ဖော်ရေးကော်မတီ၏ စီမံကိန်း သုံးသပ်မှု အစည်းအဝေး			မလို	မလို	မလို	မလို
၅။ မြို့နယ် စီမံကိန်းရေးဆွဲရေးနှင့် အကောင်အထည်ဖော်ရေး ကော်မတီ၏ဆုံးဖြတ်မှုကို ရွာသို့ အသိပေးအကြောင်းကြားသည့် အစည်းအဝေး	၂၃.၄.၂၀၁၇	၂၃.၄.၂၀၁၇	၄၃	၄၀	၈၃	ကယား   ၈၃
၆။ စီမံကိန်းလုပ်ငန်းစွဲစီမံချက်ရေးဆွဲခြင်း အစည်းအဝေး	၂၃.၄.၂၀၁၇	၂၃.၄.၂၀၁၇	၆	၇	၁၃	ကယား   ၁၃
၆.၁။ စီမံကိန်းလုပ်ငန်း အကောင်အထည်ဖော် ရေးရေးအစီအစဉ် ရေးဆွဲခြင်း	၂၃.၄.၂၀၁၇	၂၃.၄.၂၀၁၇	၆	၇	၁၃	ကယား   ၁၃

ကယား - ၁၄  
မမာ - ၉  
ကယား - ၁

၆.၂။ ဝယ်ယူရေးအစီအစဉ် ရေးဆွဲခြင်း	၂၃.၄.၂၀၁၇	၂၃.၄.၂၀၁၇	၆	၇	၁၃	ကဏ္ဍ:   ၁၃
၆.၃။ သင်္ဘောရေးကုန်ကျမှု လျာထားအစီအစဉ် ရေးဆွဲခြင်း	၂၃.၄.၂၀၁၇	၂၃.၄.၂၀၁၇	၆	၇	၁၃	ကဏ္ဍ:   ၁၃
၆.၄။ မြင်/ထိန်းအစီအစဉ် ရေးဆွဲခြင်း	၂၃.၄.၂၀၁၇	၂၃.၄.၂၀၁၇	၆	၇	၁၃	ကဏ္ဍ:   ၁၃
၇။ စီမံကိန်းလုပ်ငန်းခွဲ တိုးတက်မှု စောင့်ကြည့် အစည်းအဝေး						
၇.၁။ အစည်းအဝေး ပထမအကြိမ်						
၇.၂။ အစည်းအဝေး ဒုတိယအကြိမ်						
၇.၃။ အစည်းအဝေး တတိယအကြိမ်						
၈။ စီမံကိန်းလုပ်ငန်းခွဲ အပြီးသတ်စစ်ဆေးခြင်း အစည်းအဝေး						
၉။ လူထုစစ်ဆေးပွဲအစည်းအဝေး						

ပုံစံ - ၈ - ၃ ကျေးရွာစွဲ ခြွင်းရေး ဦးစားပေးအစီအစဉ် (Form PC 3)

လက်ညှန်ချက် အဆင့်(၃) ကျေးရွာမှော်ပန်းချက်အစည်းအဝေး ပြီးဆုံးသောအခါ ကျေးရွာပိတ်နိး အထောက်အကူပြု စကားပေါ်သည် လူထုစည်းရုံးရေးမှူးအကူအညီဖြင့် ဤပိတ်နိးပြည်ပုံအောင် ဖြည့်သွင်းရမည်။

လူထုစည်းရုံးရေးမှူး/ဝန်ထမ်း အမည် **ဒေါ်ခေတ်ထူးထူး** အောင်  
 ဝန်ထုပ် ၁၂- ၂-၂၀၁၇  
 စက်ဝန်းအား အမှတ်ခြစ်ပါ (✓) မှုစက်ဝန်း(၁)  
 □ စက်ဝန်း(၂) □ စက်ဝန်း(၃) □ စက်ဝန်း(၄)

ပြည်နယ်/တိုင်း ကယား ခြို့နယ်/မြို့နယ် ကျေးရွာအုပ်စု **ဦးလင်း** ကျေးရွာ **ထေးပလော်**  
 တ၊ အခက်အခဲအတားအဆီးများအားစော့စော့ခြင်း - ယခုလက်ရှိအခြေအနေတွင် ဤကျေးရွာစွဲ ခြွင်းတိုးတက်ရေးအတွက် အဓိက အခက်အခဲအတားအဆီးများသည် ညော်သည်များဖြစ်ပါသည်။ (အမျိုးသား/သမီး အနည်းဆုံးအခက်အခဲ ၅ ခုစီပေါ်ပြပါ)

အမျိုးသား အဖွဲ့မှ တင်ပြသောအခက်အခဲအတားအဆီးများ	အမျိုးသမီး အဖွဲ့မှ တင်ပြသောအခက်အခဲအတားအဆီးများ
၀ - သောက်သုံးစေ့စေ့လောက်သောကြောင့် ဆင်မူလေး ၂ ချောင်းသာထန်တန်းများ ဆင်မူခြင်း	၀ ကျေးရွာအတွင်း ရေလုံလောက်မှု မရှိခြင်း
၂ - ဂွာတွင်းလမ်းများ အားလုံးပျက်စီးနေခြင်း	၂ မိုးတွင်းတွင် ဂွာတွင်းလမ်းများ ဆွားလာရခြင်း
၃ - မျက်နှာကျောင်း မရှိသောကြောင့် ကလေး	၃ ကျေးရွာအတွင်း ရေလုံလောက်မှု မရှိခြင်း
၄ - များအတွက် ပညာရေး ပေးပို့ရခြင်း	၄ ကျောင်းခြံစည်းရိုး မရှိသောကြောင့် ကလေးများ ယုံခြုံမှုမရှိ
၅ - ဆေးပေးခန်း မရှိသောကြောင့် အချို့မို့	၅ ကျေးရွာအတွင်း ကျန်းမာရေး ဆေးပေးခန်း မရှိခြင်း

၀၈ မျော်ပန်းချက် - နောင်လာမည့် ( ၅ ) နှစ်အတွင်း ကျေးရွာစွဲ ခြွင်းရေး မျော်ပန်းချက်ထားချက်များအား တင်ပြပါ။

အမျိုးသားအဖွဲ့မှ တင်ပြသောမျော်ပန်းချက်များ	အမျိုးသမီးအဖွဲ့မှ တင်ပြသောမျော်ပန်းချက်များ
၀ သောက်သုံးစေ့စေ့လောက်ရှိ	၀ ရေလုံလောက်မှု မရှိခြင်း
၂ ဂွာတွင်းလမ်း ကောင်းရလျှင် ရွှိရန်	၂ ဂွာတွင်းလမ်းများ ကောင်းမွန်လာစေရန်
၃ မျက်နှာကျောင်း ရှိ မိကကဆင်ရလျာမည်	၃ ကျေးရွာအတွင်း ရေလုံလောက်မှု မရှိခြင်း
၄ ဆေးပေးခန်း ရှိရန်	၄ ကျောင်းခြံစည်းရိုး ရှိလာစေရန်
၅ ကျောင်းခြံစည်းရိုး ရှိလာပါက ကလေးများ ယုံခြုံမှုမရှိ	၅ ကျေးရွာအတွင်း ကျန်းမာရေး ဆေးပေးခန်း ရှိလာစေရန်

၀၉ လူထုပိတ်နိးခေါ် လာမည့် ( ၄ ) နှစ်အတွက် အကျိုးဝင်သော ဦးစားပေး ခြွင်းတိုးတက်မှု လုပ်ငန်း အစီအစဉ်များအားဖော်ပြပါ။

အဆင့်	ကျေးရွာအတွက် ဦးစားပေး ခြွင်းတိုးတက်မှု လုပ်ငန်းစဉ်များ	အဆိုပြုသူ (အမျိုးသားများ/ အမျိုးသမီးများ/အမျိုးသား+ အမျိုးသမီး)	ခန့်မှန်းကုန်ကျ စရိတ်	အကျိုးခံစားခွင့်ရှိသူ ခန့်မှန်းခြေ အရေအတွက်
၀	ဂွာတွင်းလမ်း	က+မ	၂၅၅ သိန်း	၅၃၉
၂	ကျောင်းခြံစည်းရိုး ပြုပြင်	က+ မ	၆၇ သိန်း	၅၃၉
၃	ကျွယ်ရိတ်သာပြုပြင် တိုးချဲ့	က+မ	၂၆၇ သိန်း	၅၃၉
၄	အစိစိစည်းတူးခြင်း	က+မ	-	၅၃၉
၅	ကျေးရွာအတွက် အသက်တည်ဆောက်	မ	-	၅၃၉
၆-	မျက်နှာကျောင်း အသစ်တည်ဆောက်	က	-	-

၁၁။ လူထုဝိပဿနာ (၄) နှစ်အတွက် အကျုံးမဝင်သော ဦးစားပေး ဖွံ့ဖြိုးတိုးတက်မှု လုပ်ငန်း အစီအစဉ်များအားဖော်ပြပါ။

အဆင့်	ကျေးရွာအတွက် ဦးစားပေး ဖွံ့ဖြိုး တိုးတက်မှု လုပ်ငန်းစဉ်များ	အဆိုပြုသူ (အမျိုးသားများ/ အမျိုးသမီးများ/အမျိုးသား+ အမျိုးသမီး)	အခန်းကဏ္ဍ
၁	ဆေးပေးခန်း၊ ကုသဆောင်ခြင်း	က + ဝ	
၂	ရွာထဲ ကျောင်း ဂေ့ စင်	က	
၃			
၄			
၅			

ခေါင်းဆောင်၊ ကျေးရွာဝိပဿနာအထောက်အကူပြုကော်မီတီမှ အတည်ပြုသည်။

အမည် ..... ဦးစွာ ရှယ် ..... လက်မှတ် .....  ..... ရက်စွဲ ..... ၂၀၂၁.၂.၂၀.၂၀၂၃



အမျိုးသား အဖွဲ့ ဗဟိုဌာန ပြဿနာ အခက်အခဲ အတားအဆီး များ

- ၁။ ကျောင်း ဖြန့်ခွဲပေးခြင်း မရှိခြင်းကြောင့် ကလေးများ အန္တရာယ်ရှိခြင်း ၊ လုံခြုံမှုမရှိခြင်း
- ၂။ စာသင်ကျောင်း မော်တာ မရှိခြင်းကြောင့် ကလေးများ ကိုယ်တိုင် ရေခဲသေတ္တာကြောင့် အန္တရာယ်ရှိခြင်း
- ၃။ လူငယ်ရိပ်သာ ရေးရာကျင့် ဖြောင်းသောကြောင့် အစည်းအဝေး ပြုလုပ်ရာတွင် ရေရာ မသင့်ခြင်း ပြင်းပေါက်များ မျက် အိုးယိုယွင်းလာခြင်း

အမျိုးသမီး အဖွဲ့ ဗဟိုဌာန ပြဿနာ အခက်အခဲ အတားအဆီး များ

- ၄။ လူငယ်ရိပ်သာ မရှိသောကြောင့် အစည်းအဝေး ပြုလုပ်ရာတွင် ယဉ်းကောင်း ၊ ပစ္စည်းများ ထားရှိရန်ခက်ခဲလှခြင်းကောင်း အဆင်မပြေ ရှိခြင်း
- ၅။ စာကြည့်တိုက်မရှိသောကြောင့် ယဉ်းကောင်းပစ္စည်းများ ပါးခြင်း

အမျိုးသား အဖွဲ့ ဗဟိုဌာန ပြဿနာ ချော်မျှခြင်းများ

- ၆။ စာသင်ကျောင်း မော်တာ နှင့် ရေစက် ရှိလာပါက ကျောင်းသူ/ကျောင်းသား အဝတ်အစား ပြင်ဆင်ပေးခြင်း
- ၇။ လူငယ်ရိပ်သာ ပြုပြင်ပေးပါက အစည်းအဝေး ပြုလုပ်ရာတွင် ရေရာ ကျယ်ပြန့် အဆင်ပြေလာမည်

အမျိုးသမီး အဖွဲ့ ဗဟိုဌာန ပြဿနာ ချော်မျှခြင်းများ

- ၈။ လူငယ်ရိပ်သာ ပြုပြင်ပေးခြင်းဖြင့် ပိုမိုအဆင်ပြေလာမည်
- ၉။ စာကြည့်တိုက် ရှိလာမည်

ပုံစံ - ၈ - ၄ ကျေးရွာအုပ်စုစီမံကိန်းလုပ်ငန်းခွဲရွေးချယ်ခြင်းပုံစံ (Form PC 4)

လမ်းညွှန်ချက်၊ စီမံကိန်းလုပ်ငန်းခွဲရွေးချယ်မှုအစည်းအဝေးပြီးနောက်တွင် ကျေးရွာအုပ်စုမှ CF/TFတို့၏ အကူအညီရယူ၍ ကျေးရွာစီထောက်ကော်မတီမှ လက်မှတ်ရေးထိုးပြီး အဆိုပါပုံစံအား ပြည့်စုံအောင်ဖြည့်သွင်းရမည်။ ဤပုံစံအား ပြည့်စုံစွာဖြည့်သွင်းပြီးပါက ကျေးရွာအုပ်စုဖွံ့ဖြိုးတိုးတက်ရေးစီမံချက်တွင် TPIC သို့ပေးပို့ရန်အတွက် နောက်ဆက်တွဲအဖြစ် ထားရှိရမည်။ CF မှ ကျေးရွာတစ်ရွာချင်းစီ၏ စီမံကိန်းလုပ်ငန်းခွဲဆိုင်ရာ အချက်အလက်များကို MIS သို့ ထည့်သွင်းရမည်။ (ယခုနှစ်စီမံကိန်းလုပ်ငန်းခွဲ မလုပ်ကိုင်သော ကျေးရွာများ မပါဝင်ပါ။)

ကျေးရွာစည်းရုံးရေးမှူး/ဝန်ထမ်းအမည် ဒေါ်ခင်ဖြိုးဟန် + ဒေါ်ခင်ခင်တင် ဖက်စ် ဖုန်း + ၆၆၆၆၆၆၆၆ တက်ဖီ ဖက်စ် ၈၈၈ :

နေ့စွဲ ၂၀၂၂-၂၀၁၇  ဝက်ဝန်းအားအမှတ်ခြစ်ပေးပါ။ (✓) - ဝက်ဝန်း(၁)  ဝက်ဝန်း(၂)  ဝက်ဝန်း(၃)  ဝက်ဝန်း(၄)

ပြည်နယ်/တိုင်း ကယားပြည်နယ် မြို့နယ် လွိုင်ကော်မြို့ ကျေးရွာအုပ်စု ခွားလင်း :

ကျေးရွာအမည်	ဆောင်ရွက်မည့် လုပ်ငန်းများ	အတိုင်းအတာ	ခန့်မှန်း တိုက်ရိုက် အကျိုးခံစားခွင့် ရှိသူများ	အဆိုပြုတင်ပြသူ	ခန့်မှန်းကုန်ကျစရိတ်			
					စီမံကိန်းမှ ထည့်ဝင်မှု	ကျေးရွာမှ ထည့်ဝင်မှု	အခြားထည့်ဝင်မှု (ဖော်ပြပါ) အမည်/အဖွဲ့	စုစုပေါင်း
လင်ယုံအောက်	အုတ်ကန်တူးဖွဲ့ တည်ဆောက်ခြင်း၊ အုတ်ကန် ၂၅၀၀ ဖက်စ်၊ ဖက်စ်ပေ ၁၀၀	၅၅၀၀ (၁၅၀၀' x ၃၇၀' x ၁၀' - ၃)	၇၄၃	<input type="checkbox"/> ကျား <input type="checkbox"/> မ <input checked="" type="checkbox"/> ကျား + မ	၃၅ သိန်း			၃၅ သိန်း
ဒေါ်ဒေါ်ခင်	ရွာတွင်းကျောက် ချောလမ်း	၅၁၅' x ၁၂'	၂၆၂	<input type="checkbox"/> ကျား <input type="checkbox"/> မ <input checked="" type="checkbox"/> ကျား + မ	၆၀ သိန်း			၆၀ သိန်း
ဖော်ချီးစုစည်း	မူကြိုကျောင်း တိုးချဲ့ခြင်း	၅၂' x ၂၃' - ၅' x ၁၀'	၃၅၈	<input type="checkbox"/> ကျား <input type="checkbox"/> မ <input checked="" type="checkbox"/> ကျား + မ	၄၂ သိန်း			၄၂ သိန်း
ဒုာ်မိုးပင်ကြွဲခံမြ	ရွာတွင်းကျောက် ချောလမ်း	၈၆၈' x ၁၅'	၇၂၀	<input type="checkbox"/> ကျား <input type="checkbox"/> မ <input checked="" type="checkbox"/> ကျား + မ	၁၀၁ သိန်း			၁၀၁ သိန်း
ထီးသူးလူး	ရွာတွင်းကျောက် ချောလမ်း	၆၅၅' x ၁၅'	၂၃၅	<input type="checkbox"/> ကျား <input type="checkbox"/> မ <input checked="" type="checkbox"/> ကျား + မ	၅၀ သိန်း			၅၀ သိန်း

ရာထူး ကျေးရွာအုပ်စု စီ/ထောက်ကော်မတီ ဥက္ကဋ္ဌ အမည် ဒေါ်ကြည်ကြည် လက်မှတ် [Signature] ရက်စွဲ ၂၀၂၂-၂၀၁၇

ပုံစံ - ၈ - ၄ ကျေးရွာအုပ်စုစီမံကိန်းလုပ်ငန်းခွဲရွေးချယ်ခြင်းပုံစံ (Form PC 4)

လမ်းညွှန်ချက်၊ စီမံကိန်းလုပ်ငန်းခွဲရွေးချယ်မှုအစည်းအဝေးပြီးနောက်တွင် ကျေးရွာအုပ်စုမှ CF/TFတို့၏ အကူအညီရယူ၍ ကျေးရွာစီထောက်ကော်မတီမှ လက်မှတ်ရေးထိုးပြီး အဆိုပါပုံစံအား ပြည့်စုံအောင်ဖြည့်သွင်းရမည်။ ဤပုံစံအား ပြည့်စုံစွာဖြည့်သွင်းပြီးပါက ကျေးရွာအုပ်စုခွဲခြားတိုးတက်ရေးစီမံချက်တွင် TPIC သို့ ပေးပို့ရန်အတွက် နောက်ဆက်တွဲအဖြစ် ထားရှိရမည်။ CF မှ ကျေးရွာတစ်ရွာချင်းစီ၏ စီမံကိန်းလုပ်ငန်းခွဲဆိုင်ရာ အချက်အလက်များကို MIS သို့ ထည့်သွင်းရမည်။ (ယခုနှစ်စီမံကိန်းလုပ်ငန်းခွဲ မလုပ်ကိုင်သော ကျေးရွာများ မပါဝင်ပါ။)

ကျေးရွာစည်းရုံးရေးမှူး/ဝန်ထမ်းအမည် ဒေါ်ခင်ဖြူဟန် + ဒေါ်နန်းစတင်ပိုင်စိန်စားလှ

နေ့စွဲ ၂၀-၂-၂၀၁၇ စက်ဝန်းအားအမှတ်ခြစ်ပေးပါ။ (✓) အစက်ဝန်း(၁) □ စက်ဝန်း(၂) □ စက်ဝန်း(၃) □ စက်ဝန်း(၄)

ပြည်နယ်/တိုင်း ကယားပြည်နယ် မြို့နယ် လှိုင်ကောက်မြို့ ကျေးရွာအုပ်စု ခွားလင်း

ကျေးရွာအမည်	ဆောင်ရွက်မည့် လုပ်ငန်းများ	အတိုင်းအတာ	ခန့်မှန်း တိုက်ရိုက် အကျိုးခံစားခွင့် ရှိသူများ	အဆိုပြုတင်ပြသူ	ခန့်မှန်းကုန်ကျစရိတ်			စုစုပေါင်း
					စီမံကိန်းမှ ထည့်ဝင်မှု	ကျေးရွာမှ ထည့်ဝင်မှု	အခြားထည့်ဝင်မှု (ဖော်ပြပါ) ထည့်ဝင်ငွေ   အမည်/အဖွဲ့	
ပျားကန်	ရွာတွင်းကျောက် ချောလမ်း	၄၅၂' x ၁၂'	၁၃၇	<input type="checkbox"/> ကျား <input type="checkbox"/> မ <input checked="" type="checkbox"/> ကျား + မ	၅၆ သိန်း			၅၆ သိန်း
ထေးပလော်ခူ	ရွာတွင်းကျောက် ချောလမ်း	၅၀၀' x ၈'	၅၃၉	<input type="checkbox"/> ကျား <input type="checkbox"/> မ <input checked="" type="checkbox"/> ကျား + မ	၆၀ သိန်း			၆၀ သိန်း
ထိရ	ရွာတွင်းကျောက် ချောလမ်း + ကျွဲကလျက်တံတား ၁၀၀'	၆၇၀' x ၁၂' + (၁၈' x ၅')	၄၃၂	<input type="checkbox"/> ကျား <input type="checkbox"/> မ <input checked="" type="checkbox"/> ကျား + မ	၉၉ သိန်း			၉၉ သိန်း
ကယားသာယာ (တောင်)	ခန့်ဆောင် ပြုပြင်မွမ်းမံ တည်ဆောက်ခြင်း	၆၀' x ၂၄' x ၁၂'	၇၂၁	<input type="checkbox"/> ကျား <input type="checkbox"/> မ <input checked="" type="checkbox"/> ကျား + မ	၆၉ သိန်း			၆၉ သိန်း
ကယားသာယာ (မြောက်)	ကျောက်စိမ့် တွင်းထူးခြင်း	၆၃' x ၃၀'	၅၈၃	<input type="checkbox"/> ကျား <input type="checkbox"/> မ <input checked="" type="checkbox"/> ကျား + မ	၄၅ သိန်း			၄၅ သိန်း

ရာထူး ကျေးရွာအုပ်စု စီ/ထောက်ကော်မတီ ဥက္ကဋ္ဌ အမည် ဒေါ်ကြည်ကြည်လင် လက်မှတ်  ရက်စွဲ ၂၀-၂-၂၀၁၇

ပုံစံ - ၈ - ၄ ကျေးရွာအုပ်စုစီမံကိန်းလုပ်ငန်းခွဲရွေးချယ်ခြင်းပုံစံ (Form PC 4)

လမ်းညွှန်ချက်၊ စီမံကိန်းလုပ်ငန်းခွဲရွေးချယ်မှုအစည်းအဝေးပြီးနောက်တွင် ကျေးရွာအုပ်စုမှ CF/TFတို့၏ အကူအညီရယူ၍ ကျေးရွာစီထောက်ကော်မတီမှ လက်မှတ်ရေးထိုးပြီး အဆိုပါပုံစံအား ပြည့်စုံအောင်ဖြည့်သွင်းရမည်။ ဤပုံစံအား ပြည့်စုံစွာဖြည့်သွင်းပြီးပါက ကျေးရွာအုပ်စုဖွံ့ဖြိုးတိုးတက်ရေးစီမံချက်တွင် TPIC သို့မေးပို့ရန်အတွက် နောက်ဆက်တွဲအဖြစ် ထားရှိရမည်။ CF မှ ကျေးရွာတစ်ရွာချင်းစီ၏ စီမံကိန်းလုပ်ငန်းခွဲဆိုင်ရာ အချက်အလက်များကို MIS သို့ ထည့်သွင်းရမည်။ (ယခုနှစ်စီမံကိန်းလုပ်ငန်းခွဲ မလုပ်ကိုင်သော ကျေးရွာများ မပါဝင်ပါ။)

ကျေးရွာစည်းရုံးရေးမှူး/ဝန်ထမ်းအမည် ဒေါ်အိမ်ဖြူလှနီ + ဒေါ်နော်စတလက်ဖိုက် ရွှေထွန်း

နေ့စွဲ ၂၀၂၂.၂၀.၁၇ စက်ဝန်းအားအမှတ်ခြစ်ပေးပါ။ (✓) - စက်ဝန်း(၁) □ စက်ဝန်း(၂) □ စက်ဝန်း(၃) □ စက်ဝန်း(၄)

ပြည်နယ်/တိုင်း ကယားပြည်နယ်၊ မြို့နယ် လွင်ပြင်မြောက်မြို့နယ် ကျေးရွာအုပ်စု ရွားလင်း

ကျေးရွာအမည်	ဆောင်ရွက်မည့် လုပ်ငန်းများ	အတိုင်းအတာ	ခန့်မှန်း တိုက်ရိုက် အကျိုးခံစားခွင့် ရှိသူများ	အဆိုပြုစာင်ပြသူ	ခန့်မှန်းကုန်ကျစရိတ်				
					စီမံကိန်းမှ ထည့်ဝင်မှု	ကျေးရွာမှ ထည့်ဝင်မှု	အခြားထည့်ဝင်မှု (ဖော်ပြပါ) အမည်/အဖွဲ့	စုစုပေါင်း	
ကျောက်ကြီး (တောင်)	ရွာတွင်းကျောက် ချောလမ်း	၇၂၄' x ၈'	၇၂၁	<input type="checkbox"/> ကျား <input type="checkbox"/> မ <input checked="" type="checkbox"/> အကျား+မ	၈၀ သိန်း				
သဖြေကုန်း	မူကြိုကျောင်း မြှင့်တင်၊ ရိုးမြှုပ်၊ မြင်ခြင်း	၄၇၃'	၇၁၉	<input type="checkbox"/> ကျား <input type="checkbox"/> မ <input checked="" type="checkbox"/> အကျား+မ	၃၀ သိန်း				
ကယားကျွန်း	မူကြိုကျောင်း မြှုပ်၊ မြင်တိုးချဲ့ခြင်း	၂၅' x ၃၀' x ၁၅'	၄၅၂	<input type="checkbox"/> ကျား <input type="checkbox"/> မ <input checked="" type="checkbox"/> အကျား+မ	၇၀ သိန်း				
ရွားလင်း	၂၂၁ သုံးတွဲ မူကြိုကျောင်း အိမ်သာတည်ဆောက်ခြင်း	၁၀' x ၅' x ၇' ၆"	၆၀၀	<input type="checkbox"/> ကျား <input checked="" type="checkbox"/> မ <input type="checkbox"/> ကျား+မ	၂၂ သိန်း				
ပဒါးရွာ	စာသင်ကျောင်း မြှင့်တင်၊ ရိုးမြှုပ်၊ မြင်ခြင်း	၁၉၃၄'	၉၃၈	<input checked="" type="checkbox"/> ကျား <input type="checkbox"/> မ <input type="checkbox"/> ကျား+မ	၉၇ သိန်း				

ရာထူး ကျေးရွာအုပ်စု စီ/ထောက်ကော်မတီ ဥက္ကဋ္ဌ အမည် ဒေါ်ကြည်ကြည်သင် လက်မှတ် [Signature] ရက်စွဲ ၂၀၂၂.၂၀.၁၇

ပုံစံ - ၈ - ၄ ကျေးရွာအုပ်စုစီမံကိန်းလုပ်ငန်းခွဲရွေးချယ်ခြင်းပုံစံ (Form PC 4)

လက်ညှန်ချက်။ စီမံကိန်းလုပ်ငန်းခွဲရွေးချယ်မှုအစည်းအဝေးပြီးနောက်တွင် ကျေးရွာအုပ်စုမှ CF/TFတို့၏ အကူအညီရယူ၍ ကျေးရွာစီထောက်ကော်မတီမှ လက်မှတ်ရေးထိုးပြီး အဆိုပါပုံစံအား ပြည့်စုံအောင်ဖြည့်သွင်းရမည်။ ဤပုံစံအား ပြည့်စုံစွာဖြည့်သွင်းပြီးပါက ကျေးရွာအုပ်စုဖွံ့ဖြိုးတိုးတက်ရေးစီမံချက်တွင် TPIC သို့မဟုတ်ခွဲရွေးအတွက် နောက်ဆက်တွဲအဖြစ် ထားရှိရမည်။ CF မှ ကျေးရွာတစ်ရွာချင်းစီ၏ စီမံကိန်းလုပ်ငန်းခွဲဆိုင်ရာ အချက်အလက်များကို MIS သို့ ထည့်သွင်းရမည်။ (ယခုနှစ်စီမံကိန်းလုပ်ငန်းခွဲ မလုပ်ကိုင်သော ကျေးရွာများ မပါဝင်ပါ။)

ကျေးရွာစည်းရုံးရေးမှူး/ဝန်ထမ်းအမည် ဒေါ်ခင်မြိုးဟန် + ဒေါ်နော်စတင်လီလီလီထူး

နေ့စွဲ ၂၀၂၂.၂၀၁၇ စက်ဝန်းအားအမှတ်ခြစ်ပေးပါ။(✓)စက်ဝန်း(၁)  စက်ဝန်း(၂)  စက်ဝန်း(၃)  စက်ဝန်း(၄)

ပြည်နယ်/တိုင်း ကယားပြည်နယ် မြို့နယ် လွိုင်ကော် ကျေးရွာအုပ်စု ဦးလင်း

ကျေးရွာအမည်	ထောင်ရွက်မည့် လုပ်ငန်းများ	အတိုင်းအတာ	ခန့်မှန်း တိုက်ရိုက် အကျိုးခံစားခွင့် ရှိသူများ	အဆိုပြုတင်ပြသူ	ခန့်မှန်းကုန်ကျစရိတ်			
					စီမံကိန်းမှ ထည့်ဝင်မှု	ကျေးရွာမှ ထည့်ဝင်မှု	အခြားထည့်ဝင်မှု (ဖော်ပြပါ) ထည့်ဝင်ငွေ   အမည်/အဖွဲ့	စုစုပေါင်း
လယ်ထွဲရွာကော်	စာသင်ကျောင်း ခြံစိုင်းခြံ မြေပြင်ခြင်း	၁၂၆၆'	၆၇၄	<input type="checkbox"/> ကျား <input type="checkbox"/> မ အကျား+မ	၆၃ သိန်း			၆၃ သိန်း
လယ်ထွဲရွာသစ်	ရွာတွင်းကျောက် ချွေလမ်း	၅၄၆' x ၁၂'	၁၉၆	<input type="checkbox"/> ကျား <input type="checkbox"/> မ အကျား+မ	၆၃ သိန်း			၆၃ သိန်း
ဦးလင်းရွာမ	မူကြိုကျောင်း မြေပြင်ခြင်း	၂၈' x ၂၃' x ၁၂'	၈၅၂	<input type="checkbox"/> ကျား <input type="checkbox"/> မ အကျား+မ	၉၀ သိန်း			၉၀ သိန်း
				<input type="checkbox"/> ကျား <input type="checkbox"/> မ <input type="checkbox"/> ကျား+မ				
				<input type="checkbox"/> ကျား <input type="checkbox"/> မ <input type="checkbox"/> ကျား+မ				

ရာထူး ကျေးရွာအုပ်စု စီ/ထောက်ကော်မတီ ဥက္ကဋ္ဌ အမည် ဒေါ်ကြည်ကြည် လက်မှတ် [Signature] ရက်စွဲ ၂၀၂၂.၂၀၁၇



ကဏ္ဍအလိုက်ဦးစားပေးခွဲခြားရေးလုပ်ငန်းစဉ်များ

နောက်ဆက်တွဲ(၄) ကြားနားသော အပိုင်းများအတွက် ဦးစားပေးခွဲခြားရေးလုပ်ငန်းစဉ်များအနှစ်ချုပ် မှုရင်းအား VPSIC တွင် ထားရှိရပါမည်။ အခြားဌာနဆိုင်ရာများနှင့် ညှိနှိုင်းရန်အတွက် မိတ္တူအား TPIC သို့ ပို့ရပါမည်။ MIS Data အဖြစ်သွင်းရန်မလိုအပ်ပါ။

	အဆင့်	လုပ်ငန်း	ဦးစားပေး	လ/နှစ်	ကျေးဇူးပြု တာဝန်ခံသူ(သို့) အုပ်စု	ပြင်ပမှ မည်သူထောက်ပံ့မည်
အခြေခံအထောက်အပံ့	၁	အတွင်းလမ်း	မ ( ) ကျား( )	၂၀၁၇		
	၂	ရေလယ်ဂျယ်သာ ဖြူဖြူထိုးချိ	မ ( ) ကျား( )	၂၀၁၉		
	၃	စာဖြူညိုတိုက် အသစ်တည်ဆောက်	မ ( ) ကျား( )	၂၀၂၀		
	၄	မူကြိုကျောင်း အသစ်တည်ဆောက်	မ ( ) ကျား( )			
	၅		မ ( ) ကျား( )			
အသက်မွေးဝမ်းကြောင်း/ စိုက်ပျိုးရေး	၁		မ ( ) ကျား( )			
	၂		မ ( ) ကျား( )			
	၃		မ ( ) ကျား( )			
	၄		မ ( ) ကျား( )			
	၅		မ ( ) ကျား( )			
ကျန်းမာရေးနှင့် အာဟာရ	၁	အိမ်ထောင်ထွင်း ခြင်	မ ( ) ကျား( )			
	၂	ဆေးပေးခန်း	မ ( ) ကျား( )			
	၃		မ ( ) ကျား( )			
	၄		မ ( ) ကျား( )			
	၅		မ ( ) ကျား( )			

စာအုပ်အမျိုးအစား: နှစ်စာအုပ်အမျိုးအစား	၀		မ ( ) ကျား ( )			
	၂		မ ( ) ကျား ( )			
	၃		မ ( ) ကျား ( )			
	၄		မ ( ) ကျား ( )			
	၅		မ ( ) ကျား ( )			
ပညာအမျိုးအစား	၀	ကျောင်းကြိုတန်း၊ မြန်မာ	မ (၆) ကျား (၆)	၂၀၁၈		
	၂	စာအုပ်ကျောင်း ကျောင်း	မ ( ) ကျား ( )			
	၃		မ ( ) ကျား ( )			
	၄		မ ( ) ကျား ( )			
	၅		မ ( ) ကျား ( )			
အခြား	၀		မ ( ) ကျား ( )			
	၂		မ ( ) ကျား ( )			
	၃		မ ( ) ကျား ( )			
	၄		မ ( ) ကျား ( )			
	၅		မ ( ) ကျား ( )			



ဦးစားပေးလုပ်ငန်း အကျဉ်းချုပ်ဇယား

စဉ်	လုပ်ငန်းအမည်	ဦးစားပေး အဆင့်	အစီပြုသူ (ကျား)	အစီပြုသူ (မ)	အစီပြုသူ (ကျား+မ)	မှတ်ချက်
၁။	ဦးစားပေးလုပ်ငန်း	၁			၂	
၂။	လေ့ကျင့်ခြင်း၊ ခွဲခြားခြင်း	၂			၂	
၃။	အထိမ်းအမှတ်တူးခြင်း	၃			၂	
၄။	ရေဖြည့်လေ့ကျင့်ခြင်း၊ အသက်တက်အောက်ခြင်း	၄	၂			
၅။	အသက်လေ့ကျင့်ရေးစင်	၅	၂			
၆။	လေ့ကျင့်ရန်အသုံးပြုခြင်း စဉ်	၆			၂	
၇။	အသက်တက်အောက်အောက်ခြင်း	၇		၂		
၈။	ကျွမ်းကျင်မှုပေးခြင်း၊ ညှိနှိုင်းရေးစင်	၈		၂		
၉။	အသက်တက်အောက်ခြင်း	၉			၂	
၁၀။						
၁၁။						
၁၂။						
၁၃။						

ပါဝင်ဆွေးနွေးသူ

ကျား - ၃၈

မ - ၃၇

မှတ်တမ်းတင်သူ

ရာထူး - လူထုစည်းစဉ်းရေးမှူး

အမည် - ဒေါ်စန်းစန်းလှိုင်

လုပ်ငန်းဆောင်ရွက်မှုတိုက်တန်းခိတ်ပုံများ



